BCU

BIBLIOTECA CENTRALĂ UNIVERSITARĂ "M. EMINESCU" IAȘI

ÎN PAGINA 8, bioenergeticianul MIHAI ONIȚĂ declară

**„Am reușit să decodific emisia de bioenergie a doamnei Moșneaga, după care am neutralizat-o"**

**Două vînzătoare furau la cîntar cu ajutorul unor magneți**

citiți pagina 3

Numărul 48 (505)
Anul III
~Luni
1 martie
1993
8 PAGINI - 30 LEI
Director onorific:
AUREL LEON

cotidian de informații

# monitorul

TELEFOANE:
145530 (secretariat);
142446 (eveniment);
144776 (publicitate).
Redactor de serviciu:
142446 (orele 8-18).

La mitingul desfășurat sîmbătă la Casa Studenților s-a hotărît

## Salariații din învățămîntul preuniversitar vor declanșa joi o grevă de avertisment de două ore

La Casa Studenților a avut loc sîmbătă mitingul de protest al slujitorilor învățămîntului universitar și preuniversitar. Asemenea mitinguri s-au desfășurat în mai toate județele țării și fac parte dintr-un plan mai amplu ce-și propune să sensibilizeze opinia publică și guvernul față de situația dramatică prin care trece învățămîntul din România. Organizatorii ieșeni, Uniunea Sindicatelor Libere din învățămîntul Preuniversitar, la care s-au alăturat printr-un gest de solidaritate expresă sindicatele din învățămîntul universitar, precum și Alianța Sindicală Moldavia, au explicat în detaliu celor aproximativ 300 de participanți motivele care au dus la declanșarea conflictului colectiv de muncă. Profesorul Gheorghe [illegible] președintele U.S.L.I.P. a spus de la început că revendicările sindicatelor din învățămînt nu sînt îndreptate spre Ministerul Învățămîntului și Științei, ci asupra Ministerului de Finanțe și Ministerului Muncii și al Protecției Sociale, care se erijează din punct de vedere al împărțirii bugetului în conducător al Ministerului Învățămîntului. De asemenea, protestele lor vizează și pe unii parlamentari care susțin că raporturile de muncă în domeniul învățămîntului să fie stabilite prin lege. "Guvernul vorbește de reformă, dar aceasta există numai scriptic, a spus dl. Isvoranu, și chiar în acest stadiu proiectele legii învățămîntului nu au coerență. Statutul cadrelor didactice trebuie privit în perspectivă, cînd este foarte posibil să sufere diverse modificări, or, acestea se vor realiza foarte greu dacă statutul va fi gîndit ca o lege".

Domnul Adrian Negrea, liderul sindicatului din Universitatea de Agronomie "Ion Ionescu de la Brad", a afirmat că reforma începe cu înnoirea bazei materiale, lucru de care Guvernul nu se îngrijește absolut deloc. El a mai acuzat intenția Guvernului de a lua valuta unităților de învățămînt superior, precum și consecințele diminuării bugetului alocat învățămîntului: disponibilizarea cadrelor TESA și mărirea normei didactice. "În cazul în care negocierile cu Guvernul vor eșua, a mai spus el, nu mai rămîne decît un singur lucru pe care să-l cerem: alegeri anticipate și să fim atenți cum punem votul în urnă". În continuare, el a replicat unei interpelări că acest lucru nu înseamnă politizarea acțiunilor sindicale, ci modul firesc în care se poate cere rezolvarea impasului datorat neputinței unui Guvern provenit din partidul care a cîștigat alegerile.

În continuare, au luat cuvîntul lideri ai sindicatelor din învățămîntul preuniversitar și universitar, precum și participanți la miting. S-a căzut de acord ca joi, 4 martie, salariații din învățămîntul preuniversitar să declanșeze o grevă de avertisment de două ore, între orele 11-13, iar la data de 11 martie salariații din ambele forme de învățămînt, universitar și preuniversitar, să declanșeze greva generală.

**Toni HRIȚAC**

## Anul trecut s-a furat curent electric în valoare de 1.745.000 lei

### numai în luna ianuarie 1993 prejudiciul a fost de 1.210.000 lei

Pe parcursul anului 1992, echipele de control ale Filialei Rețele Electrice Iași au întocmit 373 procese verbale de contravenție unor cetățeni care au "furat" curent electric prin legarea unor fire la rețea înaintea contorului din casă, pentru a evita înregistrarea consumului. Prejudiciul adus FRE Iași a fost de 1,745.000 și s-a recuperat în întregime.

În mediul rural s-au înregistrat cazuri cînd racordarea la rețeaua comună s-a făcut în peretele casei, după care zidul a fost refăcut, strîngîndu-se toate urmele. În astfel de situații, echipele de control au depistat furturile cu dificultate, de obicei în urma unor denunțuri.

În luna ianuarie a anului acesta au mai fost descoperite 61 de cazuri de furturi de la rețea, reușindu-se recuperarea a 1.210.000 lei. Valoarea mare a prejudiciului adus FRE Iași într-o singură lună se explică prin scumpirea prețului kilowatului/oră la 6 lei. **(Costel Stroescu)**

*...de alarmă în lumea medicală*

## ...ul alocat pentru asistența ...ară este foarte mic

...lui sector medical i s-a alanul 1993 suma de 324 ...lei, ceea ce reprezintă un ...% din bugetul național ...telă urmează să fie ... județelor țării ... cu directorul Di... Dănuț Costin, am ...ormați că ceea ce va fi alocat ...ului Iași nu va putea acoperi ... pe departe necesitățile actuale ... domeniul medical. Domnia sa ...e-a declarat că, în momentul de ...ață, situația financiară a medicinii în general este critică. În primul rînd, în sectorul medical ieșean se resimte lipsa mijloacelor de investigație. Astfel, mai mult de 70% din aparatura folosită în spitale este depășită atît din punct de vedere fizic, cît și moral. În țările care dispun de un sistem medical bine pus la punct, se lucrează cu aparate de ultimă generație, în timp ce în România sînt utilizate aparate din anii 70. De asemenea, datorită prețurilor foarte mari, ridică probleme și obținerea de reactivi, absolut necesari pentru laboratoare. Dificultăți financiare există și în ce privește obținerea de seringi cu unică folosință, seruri și chiar mănuși chirurgicale. Dar, în continuare, cel mai greu de procurat rămîn medicamentele, care sînt din ce în ce mai scumpe. "În mod normal, pe medic nu ar trebui să-l intereseze astfel de probleme. Acesta are datoria să se ocupe numai de actul medical! De aceea, poate ar trebui să se acorde mai multă atenție și mai mulți bani rețelei sanitare și în România" - declară directorul D.Costin. De menționat că un procent de 60% din cele 324 miliarde de lei alocate va fi folosit pentru plata salariilor

**Mihaela CĂNĂNĂU**

## Convoaiele sîrbești continuă să blocheze Dunărea

• ieri seară a fost permis accesul unei singure nave bulgare •

Guvernul român a deschis blocada Dunării efectuată de barjele sîrbești drept o problemă de primă urgență pentru întreaga Europă. De marți, 12 barje sîrbești blochează ecluza de la Porțile de Fier II, astfel că 8 convoaie cu șlepuri și barje aparținînd altor state europene sînt ținute pe loc. Blocada pare a fi o acțiune de represalii după ce autoritățile românești au interceptat nave suspectate a încălca embargoul comercial impus de ONU asupra Iugoslaviei. Serbia a declarat că blocarea Dunării este rezultatul unui protest al sindicatelor navale. România a cerut președintelui Serbiei, Slobodan Miloșevici, să pună capăt blocadei. Pînă duminică, la ora 21, la kilometrul 856 al Dunării, în zona localității Izvoarele din jud. Mehedinți, situația nu se modificase. Singura noutate intervenită la fața locului consta în oprirea înaintării șlepului german "Orient-Express", retras datorită blocării Dunării la km 855 în cursul serii. convoaiele sîrbești au permis trecerea unui singur convoi bulgăresc, "Han Tervel" după care blocarea Dunării a fost reluată. **(NEP)**

UNIVERSAL
OCCIDENT SRL
Iași, Str. Han Tătar 6 (Cartier Tătărași)
vinde EN GROS:
BĂUTURI RĂCORITOARE IMPORT
WHISKY
CONIAC
LICHIOR
COMPOT ANANAS
HELLAS
LĂMII
PORTOCALE
CIOCOLATĂ
FĂINĂ ALBĂ
OREZ
USTUROI
ULEI
MĂSLINE
ZAHĂR
IMPORT
TIGĂRI:
ASSOS
PARISIENNE
WINCHESTER
LUCKY STRIKE
MONTE CARLO
MARLBORO
CAMEL - fără LM
NESS AMIGO
CAFEA MOCCA
CAFEA boabe vrac
telefon
098/146505

## Mircea Ionescu-Quintus l-a înlocuit pe Radu Câmpeanu la conducerea Partidului Național Liberal

La Congresul extraordinar desfășurat la Brașov, Mircea Ionescu-Quintus a fost ales președinte al Partidului Național Liberal, în locul lui Radu Câmpeanu. Mircea Ionescu-Quintus a cîștigat în cel de-al doilea tur de scrutin. În primul tur, rezultatele votării nu au permis stabilirea noului președinte, datorită numărului insuficient de voturi. La primul tur de scrutin, Mircea Ionescu-Quintus a obținut 201 voturi, Radu Câmpeanu - 195 voturi și Viorel Cataramă - 180 voturi. În cel de-al doilea tur de scrutin, majoritatea delegaților NPL l-au votat pe Mircea Ionescu - Quintus care a obținut 361 voturi, față de numai 215 ale lui Radu Câmpeanu. Mircea Ionescu-Quintus a fost Ministrul Justiției în guvernul Stolojan. Sîmbătă, statutul PNL a fost modificat, președintelui limitîndu-i-se prerogativele, puterea decizională fiind exercitată de un Birou permanent, format din 11 membri, dintre care cinci vicepreședinți și un secretar general. **(Nord-Est Press)**

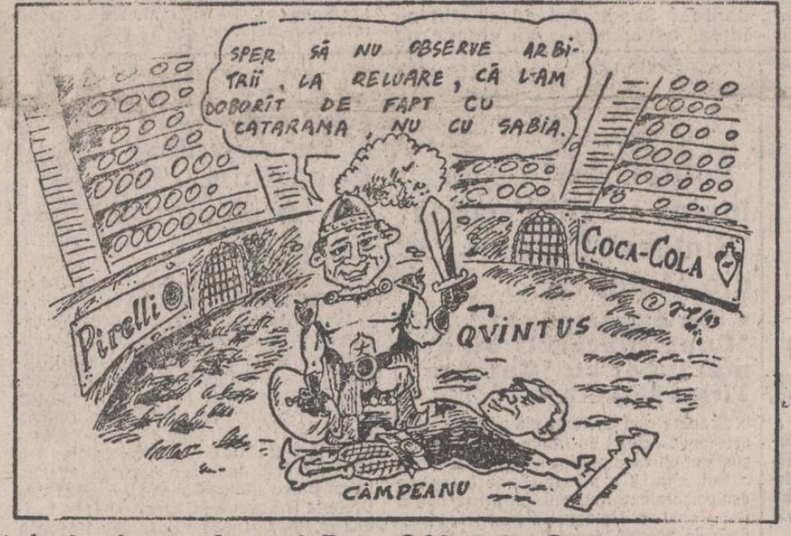


Pe marginea raportului trimis de prefectul Dan Gâlea la Guvern

## Scăderi severe ale producției în toate ramurile industriei ieșene

Orice comentator economic care s-ar arăta optimist în fața evidențelor statistice ce consemnează producția industrială a anului 1992 în județul Iași ar fi considerat fie neserios, fie naiv. O analiză atentă a cifrelor înscrise în raportul prefectului Dan Gâlea către guvern conturează o singură concluzie: mult-așteptata redresare a economiei județului și implicit a economiei românești este mult mai îndepărtată decît am fi putut crede.

Față de anul precedent, în 1992 s-au înregistrat în județul Iași scăderi severe ale producției industriale în mai toate domeniile: din cele 27 de produse înscrise în statistica trimisă primului ministru Nicolae Văcăroiu, doar două au înregistrat creșteri. Este vorba de utilajele tehnologice pentru metalurgie (unde s-a depășit cu 34,3 % producția anului 1991) și de televizoarele alb-negru (la care s-a înregistrat o creștere substanțială: 77,5 % față de anul precedent).

Dacă în cazul produselor alimentare - la care cererea populației este relativ constantă - producția a oscilat între 59,1 % (preparate din carne) și 87,1 % (carne tăiată în abatoare) față de producția anului anterior, există și multe produse la care volumul producției a scăzut, în comparație cu același an, sub 50 %. Este vorba de încălțăminte (31,2 % față de producția anului 1991), tricotaje (48,0 %) și produse prelucrate din materiale forestiere (44,6 %). În cazul radioreceptoarelor și radiocasetofoanelor diminuarea producției este incredibilă: față de 1991, s-a înregistrat o producție de 15,2 %.

Există, bineînțeles, nenumărate explicații ale acestui fenomen de scădere continuă și alarmantă a producției industriale. Dar poate este esențial să avem în vedere faptul că această criză a apărut într-o economie cu capital preponderent de stat, ceea ce dovedește - dacă mai era nevoie - că statul este un patron falimentar.

Convulsiile tranziției spre economie de tip occidental nu vor putea fi domolite decît atunci cînd actualele relații de proprietate, caracterizate prin dominația proprietății de stat asupra mijloacelor de producție, vor fi înlocuite. Căci este limpede că o economie socialistă unitară este nerentabilă.

La această anomalie esențială - pe care nu se poate clădi o economie solidă - se adaugă un întreg lanț de greșeli de guvernare: liberalizarea prețurilor, impunerea unui sistem de dobînzi uriașe pentru acordarea creditelor, lipsa unei autonomii complete a producătorilor, decontarea neritmică a subvențiilor promise. Toți acești factori, la care se adaugă mulți alții, au concurat la o diminuare scandaloasă a nivelului de trai. Prețurile practicate de producătorii includ toate pierderile trecute și viitoare. Prin astfel de prețuri fostele întreprinderi socialiste transferă toate neajunsurile celor peste trei ani de haos în spinarea cetățenilor. Scăderea cu 24,6 % a producției industriale în 1992 față de anul precedent este acoperită prin umflarea neverosimilă a prețurilor. Această tactică s-a dovedit însă a fi ineficientă: populația are o putere de cumpărare extrem de redusă, ceea ce face ca mărfurile să rămînă în rafturi.

Dacă nu luăm în calcul proverbiala excepție a Albaniei putem nota că, în conformitate cu statisticile mondiale, România are cel mai mic venit pe cap de locuitor din Europa. Bilanțul ultimilor trei ani nu ne lasă prea multe speranțe. Scăderea continuă a producției plasează România în tagma țărilor slab dezvoltate. Se poate prognoza deja că sînt slabe șansele unei ieșiri rapide și onorabile din această categorie, căci între o scădere a producției de la un an la altul cu 24,6 % și colaps nu e decît o punte extrem de fragilă.

**Mona DÎRTU**

## Ziarul Parlamentului Republicii Moldova va fi, probabil, privatizat

• *se preconizează, chiar, ca statul să dețină sub 50 % din acțiuni* •

Conform declarațiilor domnului Valeriu Reniță, prim redactor șef-adjunct al cotidianului "Sfatul Țării", situația acestei publicații, editată de Parlamentul Republicii Moldova, tinde să se amelioreze. În urma întîlnirii dintre conducerea ziarului și președintele Parlamentului, Petru Lucinschi, s-a constatat o poziție favorabilă a acestuia față de ziar. (dl. Lucinschi este membru al Uniunii Ziariștilor din Moldova) Au fost eliminate posibilitatea comasării "Sfatului Țării" cu ziarul de limbă rusă al Parlamentului Moldovei ("Nezavisimaia Moldova") și cea a demiterii redactorului șef, luîndu-se în discuție posibilitatea privatizării ziarului de limbă română. Această măsură, a precizat dl. Reniță este determinată de mijloacele financiare reduse de care dispune Parlamentul, intenționîndu-se chiar ca statul să dețină sub 50 % din acțiuni.

Ziarul "Sfatul Țării" este cunoscut în Republica Moldova prin atitudinile critice față de putere, atitudini care i-au adus o creștere a tirajului. În ciuda acestei creșteri, tirajul său (cîteva zeci de mii de exemplare) rămîne cu mult sub numărul radioascultătorilor și telespectatorilor basarabeni, fapt care explică atitudinea puterii față de o posibilă privatizare.

**Lucian POSTU**

## Transnistria va avea o autonomie largă

Întîlnirea între reprezentanții Chișinăului și Tiraspolului, programată pentru ziua de ieri, la care urma să fie examinată problema statutului special al raioanelor de Est ale Moldovei, a fost amînată. Nicolae Chirtoacă, reprezentant al comisiei de experți și consilier al Președintelui Snegur, a comunicat reporterului BASA că pînă în prezent părțile au căzut de acord asupra documentului cu titlul "Principiile de bază ale reglementării conflictului social-politic din zona transnistreană", acesta urmînd să fie semnat într-un viitor apropiat.

Documentul presupune acordarea unei largi autonomii raioanelor din stînga Nistrului. Autorităților din Tiraspol li se va acorda, potrivit documentului, împuterniciri maximale, iar agenților economici o largă libertate. Nicolae Chirtoacă a declarat că "experții din partea Chișinăului au elaborează un proiect de lege privind statutul special al Transnistriei. Proiectul prevede păstrarea miliției municipale și a detașamentelor teritoriale de salvare, dar Tiraspolul insistă să-și creeze armata proprie în baza Armatei 14, ceea ce va constitui o barieră în

viitorul dialog politic"

Nicolae Chirtoacă consideră că problema desființării armatei transnistrene poate fi soluționată și cu ajutorul organismelor internaționale de specialitate. La începutul lunii februarie, la Praga, CSCE a adoptat hotărîrea de a trimite în Moldova o misiune specială care va activa timp de 6 luni în zona de conflict. **(BASA)**

SC ELA SRL
Reprezentanța
Christine Valmy
bijuterii
en gros cu adaos comercial 0%
Pentru această perioadă, firma oferă, la prețuri mai mult decît accesibile, mărțișoare placate cu aur de 24 K
Relații: Hotel Unirea
cam 1213
tel. 142110 int. 1213

*O afirmație stupefiantă*

# Partidul România Mare ar putea să-și retragă sprijinul acordat FDSN-ului

La ultima conferință de presă a d-lui Anghel Stanciu, înainte de primul congres al Partidului România Mare care va avea loc la sfîrșitul acestei săptămîni la București, principalele teme de discuție au fost situația personalului din învățămînt și condițiile în care PRM va sprijini în continuare formațiunea aflată la putere. La inițiativa grupului parlamentar PRM din Camera Deputaților a fost înaintată o moțiune privind salarizarea prin lege a personalului didactic, sprijinind astfel acțiunile revendicative ale sindicatelor din învățămînt.

Cît privește cea de-a doua problemă prezentată de președintele filialei Iași a PRM, dl. Stanciu a ținut să sublinieze că partidul său "nu se află în nici o coaliție și nici la guvernare". Sprijinul acordat FDSN-ului se bazează pe înțelegerea situației dificile în care se află țara și nu este condiționat de portofolii, ci de viabilitatea măsurilor pe care Guvernul le va cuprinde în programul său de guvernare. Aici trebuie să spunem că președintele PRM, Corneliu Vadim Tudor, a calificat programul cabinetului Văcăroiu folosind termeni cum ar fi "antipopular" și "antisocial".

În continuarea conferinței, dl. Stanciu a atras atenția asupra posibilității de a se transfera și fragmenta bugetul alocat pentru învățămîntul administrației locale. Acest lucru, în opinia d-lui deputat Anghel Stanciu, ar "crea incertitudini privind susținerea financiară a acestui proces pe de o parte, și autonomizarea unor zone geografice pe criterii etnice, pe de altă parte". Ultima parte a conferinței de presă a fost rezervată discuțiilor pe marginea situației internaționale, respectiv asupra constituirii așa-numitei Uniuni Eurocarpatice patronată de Ungaria și asupra situației explozive create prin blocarea canalului navigabil al Dunării.

**Radu MEȘNIȚĂ**

*La Botoșani*

# Ion C. Rogojanu ar putea rămîne fără titlul de "cetățean de onoare" al orașului

Ședința Consiliului Municipal Botoșani de vineri, 26 februarie '93, a devenit deosebit de tensionată în momentul în care, la capitolul "curente", Comisia 4, cea care se ocupă cu probleme de cultură, învățămînt și știință, a ridicat problema retragerii titlului de "cetățean de onoare", acordat în precedenta ședință colecționarului Ion C. Rogojanu. Solicitarea comisiei vine în urma dezvăluirilor făcute de presă (despre această problemă cotidianul "Monitorul" a scris de două ori) privind modul pripit și incorect în care s-a acordat titlul. Din păcate, o anumită parte a consilierilor a afirmat că retragerea titlului înseamnă "a ne face a doua oară de rîs". S-a supus totuși la vot rediscutarea acordării titlului de "cetățean de onoare" al orașului Ion C. Rogojanu și, cu 15 voturi "pentru" și 7 "împotrivă", s-a stabilit ca pînă la următoarea ședință Comisia pentru cultură, învățămînt și știință să verifice afirmațiile presei privind dedesubturile acordării titlului și, dacă ele se confirmă, să se hotărască probabil retragerea titlului. Iată ce ne declară dl. Marius Rogojinschi, directorul Teatrului "Mihai Eminescu", consilier, membru al Comisiei 4: "Gestul nostru de a acorda în acest mod titlul de "cetățean de onoare" a fost o gafă. Comisia 4 se va strădui să dovedească acest lucru. Unii consilieri au afirmat că trebuie rediscutat cazul, dar să nu luăm titlul înapoi. Atunci ce rost mai are să discutăm? O parte dintre noi am fost considerați naivi și duși de nas. Trebuie o reparație și personal sînt pentru retragerea acestui titlu. Avem în continuare nevoie de sprijinul dumneavoastră, al presei".

**Val GURALIUC**

# Secretarul de stat Ion Goriță s-a întîlnit în secret cu Boris Elțîn?

• Redactorul șef al revistei "Cuvîntul" consideră că afirmațiile din ultimul număr al revistei sînt reale •

În numărul de vineri al Monitorului au fost publicate dezmințirile categorice făcute de dl. Ion Goriță, secretar de stat în cadrul Ministerului Afacerilor Externe a României, în legătură cu unele afirmații apărute în revista "Cuvîntul". Conform acestor afirmații, dl. Ion Goriță s-ar fi întîlnit la Moscova cu Boris Elțîn, care ar fi avut o atitudine foarte dură față de unele acțiuni ale diplomației române, vizînd în special relațiile cu Basarabia. Dl. Goriță a dezmințit categoric aceste afirmații, afirmînd că nici măcar nu s-a întîlnit cu Boris Elțîn. Iată însă ce-a declarat dl. Mircea Țicudean, redactor șef al revistei "Cuvîntul": "De vreme ce am publicat acest articol, am pornit de la premiza că aceste afirmații sînt reale", menționînd apoi că nu poate dezvălui sursele acestor afirmații.

**Lucian POSTU**

## SPORT

*După o partidă fantastică*

# Chimistul Rm. Vîlcea a obținut calificarea în semifinalele "Cupei Cupelor" la handbal. în ultima secundă de joc!

**• Ilie Dobre, care comenta meciul la radio, a strigat "gol" aproximativ 50 de secunde, fără oprire •**

Sîmbătă după amiază s-a disputat la Rm. Vîlcea returul sferturilor de finală în Cupa Cupelor la handbal feminin, între Chimistul și Podravka Koprivnika. În tur, scorul fusese 33-28 pentru croate. Finalul partidei de la Rm. Vîlcea a fost de-a dreptul incredibil.

Cu un minut și jumătate înainte de sfîrșit, vîlcencele conduceau cu 29-24. La acest scor erau calificate. Au înscris însă și oaspetii. 29-25. Calificarea era pierdută. Au urmat cele mai dramatice 60 de secunde trăite vreodată de handbalul românesc. De două ori au aruncat la poartă chimistele și de două ori au ratat. Spectatorii erau în picioare. Și totuși fetele noastre au avut șansa unui al treilea atac. Mai erau 3 secunde și croatele au comis fault la 9 metri. Șansa se dovedea de partea lor... Arbitrii au oprit cronometrul. Timpul regulamentar de joc se epuizase. Decizia nu putea fi decît una singură: executarea unei lovituri directe de pe linia de 9 metri, avînd zidul tuturor adversarelor în față. De obicei, șansa de a înscrie din aceste poziții nu depășește 5%. Aceasta era șansa Chimistului de a marca gol și de a obține calificarea în semifinale.

A fost o secundă cît un secol. Dar un secol norocos pentru frumoasele noastre de pe Olt. Mîna fermecată a Lidiei Drăgănescu a trimis, cu ofentă maiestuoasă, mingea drept în vinciul porții adverse!

În acea clipă, instantaneu, antrenorul croatelor s-a prăbușit pe bancă. Ilie Dobre, care comenta meciul la radio, a strigat "gool" aproximativ 50 secunde fără oprire... Spectatorii au năvălit pe teren, nevenindu-le să creadă că miracolul s-a produs. Lidia Drăgănescu a fost purtată pe brațe pînă la ușa vestiarului (s-ar putea să intre și în cărțile de istorie, la dreapta faimosului Duckadam).

Oaspeților le-au trebuit mai bine de două ore pentru a se trezi din coșmar și a pleca de la hotel. Pe străzile Vîlcei s-a cîntat pînă în jurul orelor 23.

**Ion C. TEODOR**

**P.S.** Rapid-Metin s-a calificat în semifinalele "Cupei I.H.F.". Finalul a fost tras la indigo cu ai vîlcencelor. Numai că lovitura de la 9 metri în ultima secundă au avut-o de executat adversarele, Politehnik Minsk. Și au ratat! Rapid a cîștigat cu 27-20 și s-a calificat în semifinală grație numărului mai mare de goluri înscris în deplasare (în tur, 28-21 pentru ucrainence). Să mai zică cineva că românii n-au noroc!

*Volei feminin - superliga*

# Surpriza n-a avut loc!

## Braiconf Brăila - Penicilina Iași 3-0

**Scor pe seturi: 15-10 (18 min.), 15-1 (10 min.), 15-12 (12 min.).**

**Formațiile: Penicilina: Tatiana Popa, Amalia Popa, Mihaela Formagiu, Tatiana Vahniuc, Ecaterina Covalciuc, Sorina Marian - apoi Cezara Ruxăndroiu, Claudia Mărițuță.**

**Braiconf: Andreica, Trică, Pascal, Tudose, Radu, Mihai.**

**Punctele din serviciu: Brăila 6, Iași 2.**

**Blocaje reușite: Brăila 9, Iași 3.**

**Servicii greșite: Brăila 2, Iași 2.**

Nimeni din micuța delegație ieșeană nu spera la o surpriză. Jocul a avut miză doar pentru gazde, care se temeau de o surpriză în meciul Universitatea Craiova - Universitatea Bacău. Primul set a fost cel mai frumos al meciului și - din punct de vedere al Penicilinei - și cel mai reușit!

Intrînd fără trac în teren, ieșencele conduc cu 10-2 după numai 8 minute! Urmează, însă, reversul medaliei. Și gazdele, cu Speranța Andreica și Lenuța Trică în mare formă, își adjudecă setul la 10!

După un set în care scorul de 15-1 ne scutește de orice comentarii, în setul final istoria se scrie aproape identic ca și în primul. Deși au condus cu 7-2, fetele de la Penicilina se pierd din nou și se ajunge la 11-7 și, în final, la 15-8 pentru Braiconf!

Deși întîrzierea e severă, elevele profesorului Aurelia Ichim au demonstrat în unele momente că jocul lor se poate schimba mult în bine. Așteptăm turneul play-off, după care vom vedea dacă obiectivul propus, rămînerea în superligă - va fi atins!

**Eugen NACU**

# A început fotbalul!

## "Politehnica" Iași a învins cu 10-9 echipa "Sinteza" Căușeni din Moldova

**• din cauza zăpezii, "Constructorul" nu a mai jucat cu "Cetatea" Tîrgu Neamț •**

Scăpate cam devreme din grijile Cupei, cele două echipe de frunte ale Iașului au susținut ultimele partide de verificare.

Politehnica a primit sîmbătă replica echipei Sinteza Căușeni din prima ligă a Campionatului Moldovei. Pe un teren acoperit de zăpadă, ieșenii s-au impus clar, cîștigînd cu 10-9 (5-1) chiar dacă în prima repriză au evoluat rezervele, "eșalonul profesionist" intrînd de-abia după pauză. Aimpresionat circulația rapidă a jucătorilor de la Poli, ceea ce le-a permis evitarea contactelor directe cu adversarii. Au înscris: Keressi 3, Paulescu 2, Antohi 2, Paun, Urdaru și Ambrozie cîte 1.

Pe stadionul "Constructorul" trebuia să se joace meciul-test Constructorul Iași-Cetatea Tg.Neamț. Datorită condițiilor vitrege atmosferice, partida a fost anulată. În schimb, pentru a avea loc, totuși, un antrenament, s-a oferit ca sparring-partener, divizionara C Suprem Iași. După o luptă pe zăpadă, Constructorul a cîștigat cu 3-0, prin golurile marcate de Onofrei, Ichim și Ionescu. (**Leonard CĂNĂNĂU**)

## Cupa României fără prea multe surprize

Sezonul fotbalistic intern a început ieri cu 16-imile Cupei României. Iată rezultatele:

Gloria Buzău-Steaua 0-2; CSM Bucecea-Inter Sibiu 1-5; Minerul Motru-Electroputere Craiova 2-1! (după prelungiri); Cimentul Fieni-U Cluj 0-2; FC Maramureș-Poli Timișoara 5-1 (!); CSM Reșița-FC Farul 1-0; Steaua Mizil-Dacia Unirea Brăila 0-1; FC Steaua Bacău-Sp.Studențesc 2-0; ICIM Brașov-Oțelul Galați 1-0 (!); Electromecon Onești-Rapid 0-3; Venus Lugoj-Universitatea Craiova 0-6; Severnau Drobeta Tr.Severin-FC Brașov 0-1; Danubiana București-Dinamo București 1-8; ASA Cîmpulung Mold.-Progresul București 1-2; Aris Arad-Gloria Bistrița 1-6; Unirea Tricolor Oltenița-FC Petrolul 8-9 (după prelungiri și 11 m).

Echipele învingătoare s-au calificat în optimi. Performera etapei se poate numi, fără îndoială, divizionara C - Minerul Motru. Demne de remarcat sînt și calificările echipelor FC Maramureș, B.Mare și ICIM Brașov, în fața unor echipe din eșalonul superior. (**GIN**).

*Handbal feminin, divizia B*

# Iasitex învinsă la Buhuși!

Echipa feminină de handbal Iasitex nu a realizat marea surpriză pe care și-o dorea antrenorul Marius Cosoi. Dimpotrivă, la partida de la Buhuși, Textila din localitate a învins echipa ieșeană la un scor detașat: 28-19. Echipa gazdă își păstrează șansele de promovare în divizia A, mai ales că se pare că și lidera seriei, Oțelul Galați, trece printr-o pasă neagră...

**N.G.**

# Alte rezultate

**Baschet feminin divizia B**
Politehnica CFR Iași - CSS2 București: 91-42

**Handbal masculin divizia B**
Poli Mecon Iași - Constructorul Focșani: 36-24 (2 [illegible])

**Volei masculin divizia B**
Nicolina Iași - Unversitatea Bacău: 1-3, pe seturi: 15-7, 3-15, 3-15, 8-15.

# ȘTIRI DIN BASARABIA

## • Morbiditatea copiilor se datorează nerespectării regulilor sanitare în școli

Anul trecut au decedat 3 copii dintre cei 477 care s-au intoxicat în cantinele școlare. V. Bădălău, medic-șef adjunct al Sanepidului republican, subliniază că la copiii de pînă la 14 ani a fost tendință de creștere a îmbolnăvirii sistemelor nervos, sanguin, respirator, digestiv, fapt care pune în pericol fondul genetic al neamului. Morbiditatea e cauzată de nerespectarea regulilor sanitare în școli unde este atestată frecvent suprasolicitarea copiilor, alimentarea lor insuficientă, poziția incorentă în bănci, iluminarea slabă a încăperilor etc. Expertiza selectivă a unor manuale indică abateri și încălcări ale cerințelor sanitare la tipărirea lor: hîrtia este de calitate proastă, garnitura de tipar nu corespunde vîrstei, interliniajul și corpul literei sînt mai mici decît s-ar cuveni conform normelor sanitare. Dacă în anii 1986-1987, 82% (iar în unele raioane chiar 100%) dintre copiii din clasele primare se alimentau în școli, în anul trecut doar 54%, iar în unele raioane 35%. Cota rațiilor nu corespunde normelor sanitare în 30,9 la sută cazuri. În cantinele școlare ar trebui să existe 3000 de frigidere și alte utilaje tehnologice, 26% din numărul cantinelor se află în încăperi adaptate, iar 25,5% nu au apă caldă.

## • România propune crearea unui fond bugetar destinat relațiilor cu Moldova

Ministerul Afacerilor Externe al României, în calitate de coordonator al Comitetului interministerial pentru relațiile cu Republica Moldova, a înaintat Guvernului României propuneri privind adoptarea unei legi pentru constituirea unui fond în bugetul public național al României pentru acțiunile în relațiile cu Republica Moldova, transmit surse ale MAE de la București. Guvernul a acceptat aceste propuneri și le-a prezentat spre examinare Parlamentului.

Scopul creării acestui fond constă în finanțarea unor acțiuni importante convenite cu autoritățile din Republica Moldova, de natură să accelereze integrarea economică dintre cele două state românești și consolidarea spațiului spiritual și cultural comun. Constituirea fondului va permite o mai bună armonizare a proiectelor de conlucrare inițiate de diferite structuri ale administrației publice centrale și locale, transmite sursa citată.

## • Diversiune la Tiraspol?

De la corespondentul nostru special: Agenția oficială de presă a autoproclamatei republici nistrene, "Olvia press", a difuzat știrea potrivit căreia un grup de geniști a descoperit în piața centrală a orașului Tiraspol, într-un stîlp de metal de la sistemul de iluminare, un focos de mare putere. În apropiere ar fi fost descoperite și cîteva grenade. Conform știrii difuzate de agenție și publicată astăzi în "Dnestrovskaia Pravda", această diversiune a fost organizată în scopul zădărnicirii mitingului consacrat zilei de 23 februarie. Surse bine informate din conducerea Armatei 14 au adus la cunoștința corespondentului agenției BASA că știrea respectivă este o dezinformare lansată de Ministerul Securității al autoproclamatei republici pentru a justifica cheltuielile considerabile și mijloacele bugetare solicitate pentru întreținerea în continuare a aparatului ministerial.

## • Inaugurarea la Chișinău a Centrului românesc de Cultură și Artă s-a amînat

Ca urmare a faptului că Guvernul Moldovei n-a fost de acord cu ideea creării unui centru mixt de cultură și artă al celor două state românești în clădirea Centrului republican de artă și cultură din Chișinău, inaugurarea preconizată a acestuia se amînă pentru un termen indefinit. Crearea centrului respectiv a fost decisă în urma unei convenții încheiate în luna septembrie a anului 1992 între Ministerul Culturii și Cultelor din România și Ministerul Culturii și Cultelor din Moldova; în Chișinău urma să fie inaugurat un centru mixt de cultură și artă. Formalitățile de inaugurare, însă, au fost brusc și inexplicabil întrerupte. Cu referință la această problemă, Mihai Coșodan, prim-vicepremierul Moldovei, a declarat corespondentului BASA că singurul motiv pentru care nu s-a revenit la ideea inaugurării îl constituie absența unui sediu pentru centrul respectiv. Mihai Coșodan a precizat că în acord se stipula ca Centrul mixt să fie inaugurat în clădirea Centrului republican de cultură și artă, situat pe strada Maria Cebotari. Guvernul Moldovei s-a opus în ultimă instanță acestei intenții deoarece preconizează folosirea sediului Centrului republican pentru întîlniri oficiale, conferințe, a mai precizat Mihai Coșodan.

Pînă cînd clădirea, exceptînd-o pe cea a Centrului republican de cultură și artă, va fi găsită, inaugurarea Centrului mixt de cultură se amînă.

## • În schimbul petrolului primit, Moldova constru[illegible] Rusia blocuri d[illegible]

Republica Moldov[illegible] jează să efectueze luc[illegible] structie în regiunea [illegible] schimbul produselor pe[illegible] al mater[illegible]ului lemnos. [illegible] Republici[illegible]oldova a ela[illegible] proiect de [illegible]ărire cu p[illegible] măsurile de asigurare [illegible] structiei blocurilor locative[illegible] tivelor de producție [illegible] socială în regiu[illegible] Federația Rusă [illegible] lui bilateral încheiat [illegible] Moldova cu privire la [illegible] economică în anul 1993, lucră[illegible] urmează să fie finanțate de că[illegible] Asociația de stat pentru combus[illegible]tibil a R.M. Executor al lucrărilor[illegible] este Asociația "Moldova Construcția" a Ministerului Arhitecturii și Construcției al Moldovei. Unitatea în cauză urmează să realizeze întregul plan de construcții pînă în anul 2000. Aprovizionarea șantierelor cu materiale, utilaje, mașini și mecanisme a fost pusă în sarcina Asociației "Moldova-Construcția", MAC, și a Concernului INMACOM.

Guvernul preconizează că 65% din carburanții și lubrifianții obținuți în schimbul lucrărilor de construcție și montaj să revină Asociației "Moldova-Construcții" și concernului INMACOM, în scopul comercializării autonome.

În proiectul hotărîrii sînt prevăzute măsuri privind asigurarea socială a muncitorilor angajați la construcții și o serie de înlesniri acordate persoanelor care muncesc în condiții de climă extremă. Observatorii locali constată existența unor atitudini contradictorii ale experților solicitați pentru aprecierea hotărîrii în cauză.


# CU NOI VEȚI REUȘI!

**Se vorbește foarte mult în ultimul timp de protecția cumpărătorului. Se vorbește și atît.**

**ÎN LOCUL VORBELOR NOI ADUCEM FAPTE.**

Nu sîntem asociație de binefacere, sîntem oameni de afaceri, dar dvs. dacă veți accepta ideea noastră, împreună vom reuși să vedem ziua de mîine în culori mai luminoase.

Vrem să vă oferim această protecție printr-o idee nouă, cu ajutorul dvs.

**CUM?** Intrînd în posesia unui **"TICHET DE CUMPĂRĂTURI CU VALOARE REDUSĂ**

**CE VĂ PROPUNEM?**

Să înclinați puțin balanța în favoarea d-voastră, gîndind un minut spre a economisi un an.

**CE VĂ OFERIM?**

Vă oferim șansa de a cumpăra mai ieftin, deci de a face economii timp de un an.

Vă oferim posibilitatea ca printr-o investiție minimă să puteți beneficia de serviciile a 214 firme din județul Suceava și județul Iași - menționate în prima ediție a "Ghidului economic"

**CUM?** Intrînd în posesia unui **"TICHET DE CUMPĂRĂTURI CU VALOARE REDUSĂ**

**CUM PUTEȚI FOLOSI ACEST TICHET?**

Cu acest tichet puteți să faceți cumpărături de la cele 214 firme care au acceptat să facă reduceri de prețuri pentru dumneavoastră.

**DE REȚINUT**

Tichetul, împreună cu "Ghidul economic", este valabil atît în județul Suceava cît și în județul Iași.

Ele au o valoare de 1.000 lei pentru persoanele fizice și 5:000 lei pentru societățile comerciale.

Pentru informații suplimentare ne puteți contacta la sediul firmei **"ALI. H. IMPEX" SRL** din Str. Armenească nr. 16A, Suceava, tel. 0987/14320 și la sediul din Iași Str. Sulfinei nr. 7, tel. 098/113598.

**Punctul de distribuire a tichetelor se află în holul magazinului "MATERNA" din Bd. Ștefan cel Mare.**

*Găinării magnetice în Piața Dacia*

# Două vînzătoare de la Aprozarul 19 "VITALEF" foloseau sîmbătă cîntare măsluite

*• ele foloseau magneți de pînă la 200 de grame •*

Sîmbătă dimineața, în jurul orei 10,30, cetățeanul Ștefan Aștefanei (43 de ani, domiciliat în Iași, Aleea Vitejilor nr.5) a dorit să cumpere un kilogram de zahăr de la aprozarul nr.19 "Vitalef" din Piața Dacia. Stînd la rînd, într-un moment în care vînzătoarea lipsea de la ghișeu, Ștefan Aștefanei a descoperit - la sugestia unei doamne căreia i s-a părut că vede ceva suspect lipit sub cîntar - un magnet atașat sub suportul metalic al tiriziei cîntarului. Conform declarației cetățeanului Aștefanei, magentul cîntărea în jur de 200 de grame. Înștiințată că vor fi chemați reprezentanții Poliției, vînzătoarea Eugenia Lupașcu (39 de ani) a smuls magnetul din mîna lui Ștefan Aștefanei și, după ce a închis ghișeul, s-a retras în spatele rafturilor, luînd cu ea și încasările din ziua respectivă. Martori ai acestei întîmplări au fost mai mulți cumpărători aflați la rîndul de la ghișeul respectiv, dintre care Violeta Stănicel (54 de ani, str. Plăieșului, bl. G1), Ana Crețu (Aleea Sucidava, nr. 1) și Diamanta Albină (60 de ani, str. Buridava bl. A1-3) s-au oferit să dea declarații la Poliție.

Între timp, un alt cetățean - Constantin Stafie (54 de ani, str. Mușatini nr. 23) a descoperit un al doilea cîntar măsluit la una din tarabele din piață. Acest cîntar era folosit tot de o vînzătoare a societății "Vitalef", care însă și-a strîns marfa și a dispărut imediat după ce Constantin Stafie a confiscat trei magneți mai mici atașați tot sub suportul metalic al tiriziei cîntarului.

Sesizați telefonic, în jurul orei 11,15, ne-am deplasat în Piața Dacia unde am putut constata prezența unui grup de aproximativ 60 de persoane care înconjurau aprozarul cu pricina. Vînzătorii aprozarului, baricadați înăuntru, erau gratulați cu diverse calificative: "hoți", "șarlatani", "bandiți" etc. La fața locului a sosit, cam în același moment cu reporterul "Monitorului", un echipaj al Secției nr. 1 de Poliție din cartierul Alexandru cel Bun. Șeful acestui echipaj, dl. căpitan Ioan Stoica, a primit de la reclamanți principala probă deținută de aceștia - cei trei magneți paralelipipedici confiscați de C. Stafie de la cîntarul măsluit folosit la taraba din piață. Cei trei magneți aveau în jur de 50 de grame fiecare. Dl. căpitan Ioan Stoica a reușit să liniștească spiritele încinse ale celor adunați în preajma aprozarului și apoi a plecat, împreună cu cei cinci martori și cu vînzătoarea incriminată, Eugenia Lupașcu, către Poliția municipiului, pentru consemnarea declarațiilor de rigoare. Dl. căpitan a refuzat să facă declarații presei, precizînd că nu este abilitat în acest sens. A refuzat de asemenea să facă orice declarație presei și vînzătoarea Eugenia Lupașcu. În schimb, cetățeanul Ștefan Aștefanei, cel care a descoperit frauda, ne-a spus: "Mă ustură la inimă pentru minciună și înșelăciune, domnule. În România asta a noastră nu se mai poate decît cu minciună și înșelăciune. Nu mai pot să suport. Am trei copii acasă, toți la școală. Eu nu pot să dau un ban copilului meu pentru că, uite, mă duc la aprozar și mă înșeală la un kilogram de ceapă sau la altceva".

**Val MANOLE**

*Fiind în stare de ebrietate.*

# Un cetățean a căzut ieri de pe scara autobuzului 106, accidentîndu-se la cap

Ieri, în jurul orei 14.15, pe strada Palatului s-a produs încă un accident din acelea care sînt din ce în ce mai frecvente. Cetățeanul Gh. Zvoristeanu, în vîrstă de 67 de ani, care circula pe scara autobuzului RATC cu număr de inv. 3106, s-a dezechilibrat în moment dat, [illegible]u-se pe asfalt. Întregul accident a provocat pe [illegible]rca 200 de metri de la Piața miliarde de procent de brut. Suma totală a fost defalcată tuturo[illegible]pid cu o Luînd legătura recției Sanitare fost internat de urgențe, de unde a fost trimisă, deoarece nici dezenta leziuni în zona craniană - Spitalului de Neurochirurgie "Sfînta Treime" din Tătărași. Nefiind accidentat foarte grav, Gh. Zvoristeanu nu a fost internat. După ce medicul de gardă, dr. Radu Sorete, i-a cusut plaga deschisă pe care o avea în zona frontal-dreapta a capului, victima nefericitului accident a fost transportată la domiciliul său. Investigațiile medicale întreprinse au relevat faptul că, în momentul producerii accidentului, cetățeanul Gh. Zvoristeanu era în stare de ebrietate.

**Val M.**

## Vernisajul unei expoziții de acuarelă

La Casa Corpului Didactic din Iași va avea loc, luni, 1 martie, orele 15, vernisajul expoziției de acuarelă aparținînd unui grup de elevi de la Școala generală nr.26 "George Coșbuc" și Liceul teoretic "Emil Racoviță". Este vorba despre elevii care au participat, cu lucrări de grafică, la primul Simpozion internațional de grafică pentru copii ce a avut loc la sfîrșitul anului trecut în Sala congreselor din Riga - Letonia.

Deși aflați la prima lor participare internațională, totuși, elevii ieșeni au repurtat un mare succes. Alături de colecțiile copiilor din Franța, Letonia, Bremen - Germania și Norrkoping - Suedia, țări cu o puternică mișcare artistică pentru copii, a fost premiată și colecția elevilor ieșeni. De remarcat este faptul că aceștia nu au reprezentant, la această confruntare, nici școlile lor, nici municipiul nostru, ci gradul de sensibilitate și măiestrie artistică al copiilor din România.

Invitatul de onoare al micilor plasticieni este cunoscutul scriitor Aurel Leon, maestru al verbului scris și vorbit, alături de care actorul Liviu Smîntînică va susține un moment poetic, iar grupurile corale din școală vor contribui cu un adaggio muzical la înfrumusețarea acestei manifestări în cadrul căreia se vor înmîna originalele diplome fiecărui participant de la concursul amintit.

**Victor Macarie**

# PREMIERE CINEMATOGRAFICE

## "1492. Cucerirea Paradisului"

Coproducție a studiourilor din Anglia, Franța, Spania, 1992.

Scenariul: Roselyne Bosch. Imaginea: Adrian Biddle. Muzica: Vangelis. Scenografia: Morris Spencer. Costumele: Charles Knode. Efecte speciale: Kit West.

Regia: Ridley Scott. Cu: Gerard Depardieu (Cristofor Columb), Sigourney Weaver (Regina Isabel), Armand Assante (Trezorierul Sanchez), Angela Molina (Beatrix), Fernando Rey (Antonio de Marchena), Tcheky Karyo (Martin Alonzo Pinzon), Frank Langella (Santangel), Michael Wincott (Adrian de Moxica), Loren Dean (Fernando, fiul lui Columb).

Premiera mondială a cestui film, distribuit în România de firma Guild a avut loc la Sevilla, la 12 octombrie 1992, cînd s-au sărbătorit 500 de ani de la prima expediție a lui Cristofor Columb, care a descoperit calea spre un continent nou, o Lume Nouă - America. Unul dintre cei mai sofisticați regizori contemporani, Ridley Scott, care a creat o viziune șocantă a viitorului (în "Alien" și "Blade Runner") și o alta,, controversată, a prezentului (în "Thelma # Louise"), face prin intermediul filmului "1492. Cucerirea Paradisului", o călătorie în trecutul îndepărtat, la sfîrșitul secolului al XV-lea, pentru a evoca în profuzinime și cu subtilitate această perioadă istorică și pentru a polemiza cu exegeții asupra naturii personalității celui mai mare explorator al tuturor timpurilor care a fost Cristofor Columb (1451-1506). Figură princiară din istoria civilizației căruia Ridley Scott îi place să-i spună "primul astronaut", Cristofor Columb a depășit limitele epocii sale prin ideile, aspirațiile și acțiunile cu care a reușit să organizeze și să ducă la bun sfîrșit o călătorie în necunoscut, prin vocația sa de deschizător de drumuri. "Povestea lui Columb poate fi asemuită cu misiunea NASA pe Lună", spune Scott. "Ce este extraordinar este că NASA știa care îi este țința, știa cu precizie de metru unde va ateriza și de secunda cînd va pași pe lună. Columb nu era sigur unde va pași sau dacă va pași pe un pămînt nou. Ceea ce a găsit el, dincolo de Atlantic, a fost un Paradis terestru, care-i va deveni iad".

Prezentarea lui Columb în acest film îi poate surprinde pe unii spectatori obișnuiți cu povestea tradițională a navigatorului. "Am încercat să nu ajustez sau să cosmeticizez povestea", declară regizorul. "Există și nebunie și sălbăticie în acest film. Columb merge uneori prea departe. Și totuși, scopul meu este să pătrundeți sub pielea personajului pentru a înțelege de ce a făcut unele lucruri, atît pozitive cît și negative, pentru a izbuti să-și vadă visul cu ochii". Pentru rolul principal, Ridley Scott l-a ales pe starul francez Gerard Depardieu, premiat la Cannes, în 1990, pentru interpretarea lui "Cyrano de Bergerac", prestație care i-a adus și nominalizarea la Oscar. "În mod evident, Depardieu este unul din cei mai buni actori ai zilelor noastre", mărturisește regizorul Scott. "A fost descris drept "o forță a naturii" și am observat că, fie că îl urcam în spinarea unui măgar sau îl plasam pe fundalul unui peisaj sau într-un castel, în cîteva secunde, devenea în mod natural parte din acel ansamblu". "Asemelea lui Columb, Depardieu este mai mare decît viața însăși", adaugă scenaristul-Bosch.

Regizorul Scott și echipa sa formată din profesioniști de prima mînă (operatorul Adrian Biddle, monteurii William Anderson și Francoise Bennot, operatorul de costume Kiy West, compozitorul Vangelis) au beneficiat de condiții și privilegii impresionante pentru realizarea acestui film care, avînd un deviz de circa 45 de milioane de dolari, se conturează a fi una din cele mai mari producții ale studiourilor cinematografice din Europa. Autoritățile spaniole au permis realizatorilor să filmeze în incinta unor monumente faimoase ca Alcazar, Casa de Pilatos din Sevilla, Mînăstirea San Estaban și Vechea Catedrală din Salamanca, în locurile în care a trăit Columb. Pentru filmarea scenelor din Lumea Nouă a fost aleasă Costa Rica. Replicile corăbiilor lui Columb ("Santa Maria" și "Pinta") au fost construite la Bristol (Anglia) de către Square Sail, o companie britanică specializată în construcția de nave pentru industria cinematografică, iar caravela de proporții mai mici, "Nina", a fost realizată în întregime la Bahia (Brazilia) de către fundația "Columb". Ea reprezintă culmea celor mai recente cercetări în domeniul perioadei respective și este considerată de către experți drept cea mai autentică caravelă construită vreodată. Strălucită îmbinare de superproducție și eseu de largă respirație epică, filmul este, în ansamblu, o frescă tulburătoare care are meritul de a resuscita interesul spectatorilor față de Cristofor Columb și epoca sa dar și de a descifra multe lucruri care au rămas nespuse despre eroul legendar.

**Cinematograful Victoria 1-7 martie 1993., ora 19.**

*"1492. CUCERIREA PARADISULUI."* Gerard Depardieu în rolul lui Cristofor Columb

## "Parteneri tăcuți"

Coproducția a studiorilor din Canada și SUA, 1978.

Regia: Deryl Duke Cu: Elliott Gould, Susannah York, Christopher Plummer, Michael Kirby, John Cardy, Billy Williams.

Un reușit thriller conceput în maniera lui Alfred Hitchcock și ilustrînd perfect principiul acestuia: "Mă interesează mai puțin poveștile și mai mult modul de a le povesti". Miles și Julie, o pereche de casieri de la prima bancă din Toronto, întind o cursă unui versat spărgător, autor al unui hold-up de 48.350 dolari. Dovedindu-se mult mai isteți decît hoțul păcălit, cei doi protagoniști știu să se situeze întotdeauna în afara oricărei bănuieli și devin posesorii banilor sustrași. Talentul și profesionalismul realizatorilor dau acestei teme un suspans veritabil, dar și un umor discret, filmul fiind așezat la confluența a trei genuri de mare atracție: polițistul, horror-ul și parodia. Cota cea cea mai înaltă a filmului o constituie spectaculoasa evoluție a cunoscutului star Christopher Plummer într-un rol cu mai multe "măști" de erou negativ, care, cu siguranță, va surprinde și totodată va încînta publicul spectator.

**Cinematograful Republica 1-7 martie 1993, orele: 9,11,13,15, 17,19.**

**Constantin Petrilă**

*ORAȘUL PE O COLOANĂ*

# Cartierul Păcurari are probleme cu iluminatul public

În legătură cu scrisoarea dnei Ana Carp, care ne-a sesizat situația din zona străzilor Păcurari, Spinți, Cișmeaua și Florilor unde iluminatul public nu funcționează de circa zece zile, dl. Nicolae Brumă, director tehnic exploatare la FRE Iași, ne-a dat următoarea explicație: Pînă în decembrie 1989, timp de aproape zece ani, ni s-a impus să reducem la minim iluminatul public, pentru a face economie. Din această cauză, instalațiile au fost prost întreținute. Pe lîngă aceasta, în cartiere au fost distruse cablurile subterane de către unii cetățeni care au bătut țăruși pentru împrejmuirea unor terenuri din jurul blocurilor. Noi am rezolvat pînă în prezent aceste probleme în cartierele Cantemir, Copou, Centru, Frumoasa, o parte din cartierele Alexandru cel Bun și Tătărași, după care am constatat că în unele zone au fost distruse la foarte puțin timp globurile de la lampadare, mai ales în zonele mărginașe, cum ar fi Canta, Frumoasa etc.

Totuși noi vom încerca să asigurăm, pe cît este posibil, iluminatul public în tot orașul deși acest lucru este destul de costisitor.

În continuare, vom executa lucrări de repunere în funcțiune a instalațiilor din zona Ciric, Eternitate, Țicău, Dacia, restul din Alexandru cel Bun și Canta".

# Lipsa agentului termic s-a datorat presiunii scăzute a gazului metan

Sîmbătă, 27 februarie, am primit mai multe telefoane la redacție prin care am fost sesizați că în noaptea de 26-27 februarie, unele cartiere au fost lipsite de încălzire iar sîmbătă dimineața a lipsit și apa caldă. Cetățenii care neau sunat erau revoltați că, deși aceste servicii s-au scumpit foarte mult în ultimul timp, sînt de proastă calitate iar uneori lipsesc cu desăvîrșire.

În legătură cu aceste probleme, dl. Gh. Gheorghiu ne-a declarat: "În perioada de care vorbiți am avut niște probleme tehnice, la care s-a adăugat și presiunea scăzută a gazului metan. Noi am asigurat agent termic cu prioritate unităților cu profil de alimentație publică. Situația a reintrat în normal sîmbătă dimineața".

În final, dl. Gh. Gheorghiu s-a arătat nemulțumit că cetățenii se adresează ziarelor atunci cînd au probleme de acest gen în loc să ceară explicații de la dispeceratele CET sau RA Termoficare.

**Costel STROESCU**


Noi sisteme de economii și plăți
BANC POST S.A.
BANC POST S.A.
CEC ECONOMII
CU SUMA FIXA SI DOBINDA 20%
Nr.:
Valoare totala 25000 LEI
DOUA ZECI SI CINCI MII LEI
DOBÎNDĂ 20% PE AN
ROMANIA
BANC POST S.A.
Libret nominal de economii
Cont Nr.
DOBÎNDĂ 30% PE AN
ROMANIA
Banc Post S.A.
Carnet nominal de economii la termen
Cont 42
DOBÎNDĂ 40% PE 3 LUNI
anuală: 50% PE 6 LUNI
55% PESTE 1 AN
BANC POST - Sucursala Iași,
Str. Cuza Vodă nr. 10, Program 9-14

FRAROM IAȘI S.R.L.
Magazinele FRAROM UNIVERSAL din Bd. Independenței 11-13 și Alexandru cel Bun bl. H6
- TUB CINESCOP SAMSUNG
- PIESE THOSHIBĂ - Japonia
- TELECOMANDĂ INFRAROȘU
- 44 PROGRAME PAL-SECAM
- SLEEP TIMER 120 minute
- OPRIRE AUTOMATĂ - L SEMNAL
- AFIȘAJ COMENZI ECRAN
- CANAL VIDEO
- MIRĂ BLACK STRIP
GARANȚIE 6 LUNI
• preț 225.000 lei •
DIN NOU LA IAȘI LA FRAROM RENUMITELE TELEVIZOARE
CROWN
Magazinele noastre sînt deschise zilnic între orele 10 - 18.
112122, 112180 Vă așteptăm!

TOFAN-TRANS SRL
DISTRIBUITOR AUTORIZAT al întreprinderii Danubiana SA București
Vă oferă toată gama de
ANVELOPE
tel/173621 • fax/155257
TOFAN-TRANS=COMPETENȚĂ PROFESIONALISM
Filiala IAȘI Șos. Ungheni 2 (Autobaza 1)

## Statele Unite vor paraşuta, începînd de astăzi, alimente şi medicamente pentru populaţia din Bosnia

Două avioane americane au aruncat deasupra Bosniei peste un milion de foi volante în care se explică populaţiei că Statele Unite vor începe luni seara paraşutarea de ajutoare, constînd în alimente şi medicamente. Se indică populaţiei să nu deschidă focul asupra avioanelor şi să fie atentă la contactul containerelor încărcate cu ajutoare cu solul. Reprezentanţi ai părţilor aflate în conflict în Bosnia au verificat la baza aeriană americană de la Frankfurt dacă ajutoarele nu includ şi armament.

## Explozia din subteranul centrului comercial mondial din New-York - un atac terorist?

**• s-a făcut speculaţia că sîrbii ar putea fi implicaţi, pentru a bloca planurile de pace din Bosnia •**

Preşedintele SUA, Bill Clinton, a declarat că administraţia sa va acţiona în vederea prinderii celor care au provocat puternica explozie de vineri, din subteranul centrului comercial mondial din New-York. Într-o cuvîntare radiotelevizată, Clinton a făcut cunoscut că a promis guvernatorului statului New-York şi primarului oraşului New-York că, în vederea elucidării incidentului, vor fi folosite toate resursele aparatului federal de urmărire penală. În acelaşi timp, Clinton şi-a exprimat compasiunea cu cei ce au suferit de pe urma exploziei. Autorităţile din New-York au anunţat că explozia s-a soldat cu cinci morţi şi 1042 de persoane rănite. Comandantul poliţiei din New-York a afirmat că, după toate probabilităţile, explozia pare să fie provocată de o bombă. Poliţia a primit 19 telefoane prin care indivizi sau grupări şi-au asumat răspunderea. Înaintea exploziei nu s-a primit nici un telefon de avertisment. Un reprezentant al FBI a anunţat că Biroul Federal de Investigaţii nu va fi implicat oficial în anchetă pînă cînd explozia nu va fi declarată act terorist.

## Croaţii din Bosnia se tem de o lovitură de forţă din partea musulmanilor

**• preşedintele Alija Izetbegovici este ameninţat de un guvern alternativ ilegal •**

Comandamentul militar croat din Bosnia a dispus interzicerea forţelor musulmane la rutele de aprovizionare din Croaţia şi Bosnia. S-a apreciat că măsura a fost luată datorită faptului că unii militari musulmani pun la cale o lovitură de forţă împotriva preşedintelui Alija Izetbegovici. Un astfel de complot nu a fost confirmat din surse independente. Într-o declaraţie a Comandamentului militar croat se susţine că circa 25 de mii de soldaţi musulmani au fost masaţi în partea centrală a Bosniei, măsura fiind luată în vederea înfiinţării unui guvern alternativ ilegal.

*În Asia Centrală ia fiinţă un nou bloc militar*

## Rusia şi Kazahstanul vor utiliza în comun forţele armate

Rusia este hotărîtă să-şi formeze un bloc militar în Asia Centrală, împreună cu alte şase republici. Un prim pas în constituirea acestui bloc a fost realizat de preşedintele Rusiei şi de cel al Kazahstanului.

Preşedintele Rusiei, Boris Eltîn, şi preşedintele din Kazahstan, Nursultan Nazarbaev, au ajuns la o înţelegere în domeniul militar, care poate duce la elaborarea unui tratat de securitate colectivă şi la utilizarea în comun a forţelor armate ale celor două ţări.

În comunicatul comun dat publicităţii la sfîrşitul convorbirilor dintre Rusia şi Kazahstan se spune că miniştrii apărării ai celor două state au primit instrucţiuni pentru întocmirea proiectului formal al acordului, în timp de 30 de zile.

Relaţiile dintre Rusia şi Kazahstan, după dezmembrarea Uniunii Sovietice şi înfiinţarea Comunităţii de State Independente, au rămas foarte strînse, ele fiind explicate în parte de faptul că un mare număr de etnici ruşi trăiesc în Kazahstan. Kazahstanul, una dintre cele patru foste republici sovietice pe teritoriul cărora se află arme nucleare, a ratificat fără ezitare tratatul de reducere a armamentului nuclear, cunoscut sub numele de START I. Pe de altă parte, Kazahstanul n-a abandonat rubla iar preşedintele Nazarbaev s-a angajat să menţină această monedă, ba chiar a preconizat crearea unui spaţiu economic bazat pe o monedă unică: rubla. Convorbirile dintre Eltîn şi Nazarbaev coincid cu întîlnirea dintre miniştrii apărării din şase state membre ale CSI, care discută un acord încheiat anterior, ce prevede obligaţia de a se sprijini una pe alta, în eventualitatea unui atac. Cele şase ţări sînt: Rusia, Armenia, Kazahstan, Kîrghizia, Tadjikistan şi Uzbekistan (după BBC).

*La Londra*

## Cele mai industrializate state au căutat căi comune de oprire a recesiunii mondiale

Miniştrii de finanţe ai principalelor state industrializate au convenit asupra necesităţii conlucrării în vederea opririi evoluţiei economice spre o recesiune mondială. Ministrul american al finanţelor a avut convorbiri timp de cinci ore cu omologii săi din Japonia, Germania, Marea Britanie, Franţa, Italia şi Canada. El a căutat să obţină sprijinul celorlalţi membri ai "Grupului celor şapte" pentru noul program economic propus de administraţia Clinton. Ministrul finanţelor din SUA a cerut "Grupului celor şapte" să ia măsuri pentru coordonarea mai fermă a politicii economice. După consfătuire, Norman Lamonde, ministrul finanţelor din Marea Britanie, a declarat că participanţii au fost îngrijoraţi de înalta rată a şomajului pe plan mondial. Scăderea numărului de şomeri se va face prin liberalizarea pe plan mondial a schimburilor comerciale şi liberalizarea pieţelor forţei de muncă, a declarat Norman Lamonde.

## O bombă plasată într-un coş de gunoi a explodat la Londra

**• zona fusese evacuată de poliţie după primirea unui avertisment telefonic •**

În nordul Londrei a explodat sîmbătă o bombă. 12 persoane au fost transportate la spital. Bomba a fost plasată într-un coş de gunoi şi a explodat în momentele în care poliţia evacua zona, ca urmare a primirii unui avertisment telefonic. A urmat o alarmă şi în zona centrală din Oxford-Street, care a fost evacuată parţial. Explozia de astăzi survine la o zi după ce organizaţia teroristă irlandeză IRA şi-a asumat răspunderea pentru plasarea unor bombe la o instalaţie de rezervoare de gaze menajere în nord-vestul Angliei. În urma acelei acţiuni, au fost arestate cîteva persoane.

După 26 de ani de întrerupere

## Serviciul Mondial al BBC reia emisia în limba albaneza

Serviciul Mondial al BBC-ului a început ieri să emită din nou în limba albaneză, după o întrerupere de 26 de ani. Emisiunile se adresează unei audienţe de circa 6 milioane de persoane, din care jumătate în Albania şi restul în regiunea Kossovo (Serbia), Macedonia şi Grecia.

## Zece persoane au fost ucise de o bombă plasată într-un tren rusesc

Zece persoane au fost ucise şi 15 rănite grav de o bombă plasată într-un tren rusesc, care făcea legătura între zona Caucazului şi capitala Azerbadjanului. Bomba a explodat pe teritoriul Republicii Cecenia, republică independentă din Federaţia Rusă. Acesta a fost al doilea act terorist produs într-un tren rusesc la sfîrşitul săptămînii trecute, primul avînd loc vineri într-un tren care lega Gruzia de Moscova şi s-a soldat cu trei morţi.

## O mie de tone de literatură comunistă vor fi topite în Albania

**• din noua hîrtie se vor tipări ziare independente şi cărţi •**

Guvernul Albaniei a luat ieri hotărîrea de a topi o mie de tone de literatură comunistă scrisă de Marx, Engels, Lenin, Stalin şi Enver Hodja, ultimul dictator comunist al Albaniei. Dihn noua hîrtie se vor tipări ziare independente şi cărţi la editurile particulare din Albania, a declarat o oficialitate a guvernului albanez.

## Ministrul român de externe pleacă în această dimineaţă la Minsk

• România şi Bielarus vor perfecta un tratat de colaborare •

Ministrul român al Afacerilor Externe, Teodor Meleşcanu, pleacă în această dimineaţă la Minsk, capitata Republicii Bielarus. Scopul vizitei este perfectarea unui acord comercial între România şi Bielarus, care să prevadă în special importul de petrol spre România.

## Administraţia Clinton îl consideră pe Eltîn cel mai indicat să conducă Rusia

Administraţia Clinton consideră că preşedintele Eltîn este cel mai indicat să conducă Rusia. Afirmaţia a fost făcută de secretarul de stat Warren Christopher, care a adăugat că acesta este motivul pentru care Statele Unite îi acordă lui Eltîn tot sprijinul politic posibil, conform politicii sale de promovare a democraţiei şi de încurajare a economiei de piaţă în întreaga Rusie.

Boris Eltîn avertizează

## "Situaţia politică din Rusia evoluează fie către anarhie, fie către o nouă dictatură"

Lupta pentru putere dintre preşedintele Eltîn şi Sovietul Suprem se intensifică. Luînd ieri cuvîntul la o întîlnire a conducătorilor din industrie, Boris Eltîn a informat că Parlamentul rus, dominat de antireformişti, nu vrea să participe la exercitarea în comun a puterii şi blochează reforma economică, punînd adminustraţia în imposibilitatea de a funcţiona. Boris Eltîn a fost de părere că situaţia politică din Rusia evoluează fie către anarhie, fie către o nouă dictatură. Totodată, vicepreşedintele Rusiei, Alexandr Rutkoi, a difuzat un mesaj prin care Eltîn era somat să şi modifice programul de reformă.


**IMPORTANT**

**În conformitate cu prevederile H.G. 1288/90, R.A. "LOCUINŢA" Iaşi, anunţă scoaterea la licitaţie publică în vederea închirierii, următoarele spaţii:**

| Nr. crt. | Adresa | Supraf. m.p. | Chiria lunară de pornire lei/m.p. | Profilul de activitate |
|---|---|---|---|---|
| 1. | Str. Nicolina bloc 977C parter | 90 | 200 | Farmacie |
| 2. | Str. Ştefan cel Mare nr. 13 | 67 | 1000 | Design-proiectare |
| 3. | Str. Smîrdan nr. 5 (et. III) (20 camere + vestiar, culoar şi casa scării) | 734 | 50 | Redacţie cotidian local |
| 4. | Str. Muntenimii nr. 4, bloc 591, tronson I, parter | 52, 32 | 1000 | Băcănie |
| 5. | Str. Dimineţii, bloc 774 | 78, 15 | 400 | Bar |

Prezenta înlocuieşte anunţul din ziar din 23 şi 24 februarie a.c.

CONDIŢII DE PARTICIPARE:

- Depunerea la registratura unităţii, a cererii de participare la licitaţie cu indicarea spaţiului solicitat, cu 3 zile lucrătoare înainte de a avea loc licitaţia;
- Recipisa CEC în original de depunere a sumei de 5000 nerestituibilă, pentru fiecare spaţiu licitat;
- Recipisa CEC în original de depunere a sumei reprezentînd garanţia de 10% din valoarea totală a chiriei lunare de pornire.
- Copie xerox după actele de societate din care să rezulte că profilul de activitate licitat se regăseşte în obiectul de activitate a societăţii.
- La sfîrşitul licitaţiei, în aceeaşi zi, cîştigătorul va depune la casieria unităţii, contravaloarea chiriei lunare de pornire pentru spaţiul adjudecat.

**Licitaţia va avea loc pe data de 18 martie 1993, ora 10, la sediul unităţii noastre din str. Smîrdan nr.5 Iaşi.**

Societatea AMIRAL Iaşi - România Telefon: 098/142580

**organizează:**

**excursii**

UNGARIA 4.03
POLONIA 3.03, ghid Radu
TURCIA 6.03
SLIVACIA (Bratislava) 3.03

**sejururi** la BUŞTENI (hotel Silva) şi VATRA DORNEI (Hotel Călimani)

**Reamintim că la sediul acestei societăţi se preiau anunţuri de mică publicitate pentru monitorul!**

Cu ocazia zilei de 1 MARTIE

COMEROMIMPEX SRL
reprezentanta autorizată a SC FARMEC SA CLUJ

ANUNŢĂ MARI REDUCERI DE PREŢURI şi vă oferă en-gros şi en-detail:

➤ **produse cosmetice marca:**
- FARMEC - S.A. CLUJ
- PALMOLIVE-COLGATE

➤ **ciocolată MACI (cu alune)**
➤ **alte produse (ţigări, îmbrăcăminte, etc.)**

prin magazinul din IAŞI, bloc 909, (zona pasarela Nicolina) Relaţii la tel/fax: 098/125405
Program: 9-20 VĂ AŞTEPTĂM!

S.C. S.R.L. OMEGA-TURISM
B-dul Independenţei nr.1. Telefon: 117972

- SLOVACIA (Bratislava) - plecări în fiecare luni, ora 10, PREŢ 15.490 lei.
- TURCIA - 6.03
- UNGARIA - tîrgul de maşini - 2.03 - ghid cunoscător limba maghiară.
- POLONIA - 4.03

**Firma vă poate asigura avion pe rutele:**
IAŞI-ARAD • IAŞI-ATENA • IAŞI-VARŞOVIA
IAŞI-BUDAPESTA • IAŞI-EGIPT • IAŞI-INDIA

6600 Iaşi Str. Sărărie nr. 6
Telfax 004-098-116118
tel 004-098-118704

IULIUS

În perioada **1 martie - 8 martie**

**Firma IULIUS prin magazinele sale din Str. Anastasie Panu Bd. Ştefan cel Mare**

acordă

**30% reducere**
**fiecărui al 30-lea cumpărător**

Filiala PLAFAR Botoşani,
organizează **licitaţie publică** în ziua de 4 martie 1993, ora 10, pentru vînzarea următoarelor active situate în municipiul Iaşi:

**- Spaţiu comercial inclusiv mibilier, situat în Str. H. Şendrea nr. 3, Iaşi.**

Condiţiile de participare şi înscrierile se fac la sediul unităţii din Botoşani, Str. O.Băncilă nr. 10, tel. 510909 - dl. Curcă I.

**Societatea Comercială MICA INDUSTRIE S.A. Iaşi**
oferă populaţiei municipiului Iaşi
*cel mai frumos "mărţişor"*
astfel încît, în perioada 01.03 - 30.04.1993, **tariful pentru**
SPĂLĂTORIE • CURĂŢĂTORIE • BOIANGERIE CHIMICĂ
**se va reduce cu 15% faţă de cel actual**

monitorul
cotidian de informații

COMENTARII

*Cetatea scufundată*

# Ce înseamnă să vinzi un ceas?

Rezumată la esența sa, **civilizația occidentală**, deci **capitalistă** înseamnă economie de piață liberă fondată pe proprietatea privată și libertate politică întemeiată pe pluralismul opiniilor și formelor de asociere. De aici, din aceste două fenomene originare ale capitalismului, provin și bunăstarea economică, și exuberanța formelor de organizare, și enorma diversitate de produse, servicii, posibilități de creație și de plăcută utilizare a timpului liber. Există, oare, aceste două componente fundamentale ale **civilizației capitaliste** în România de astăzi? Există, însă mai mult ca virtualități. În locul economiei de piață, ne-am procopsit, deocamdată, cu un fel de **economie de talcioc**, pentru că statul își păstrează monopolul asupra proprietății, iar sectorul **liberei inițiative** e doar o pojghiță foarte subțire peste ghețarul economiei socialiste. Ba mai mult chiar, puterea emanată și apoi votată a fost atît de pudică încît nici n-a acceptat măcar să fie trecut în **Constituție** principiul indisolubil legat de capitalism al **garantării proprietății**. Acolo, se spune că proprietatea este protejată, de parcă asta ar fi treaba puterii publice și nu a proprietarului! Obligația acestei puteri - dacă a rupt-o într-adevăr cu trecutul - este să garanteze proprietatea privată. Cîtă vreme acest lucru nu se întîmplă, iar statul își păstrează monopolul aproape integral al proprietății nu poate fi vorba de **economie de piață**.

Pe de altă parte, deși libertățile de opinie și de asociere sînt garantate legal, ele nu sînt deocamdată și funcționale. Actuala putere și-a păstrat monopolul asupra mediilor publice de informare audio-vizuală, iar pluralismul politic este mai degrabă o speranță. S-ar putea spune că nu puterea e vinovată de aceste lucruri, ci societatea românească și opoziția politică, care n-au reușit să producă o alternativă viabilă. E ceva adevăr într-o asemenea afirmație, însă ea emite un lucru esențial - anume, faptul că **puterea emanată, aleasă și realeasă** a făcut tot ce este posibil pentru ca mecanismele pieței și pluralismul politic să nu funcționeze cu adevărat. Începînd cu celebra lege a partidelor - cu cei doar [illegible] membii suficienți pentru a "naște" un partid -, continuînd cu calomnierea opoziției, cu neaplicarea legii fondului funciar și cu nenumăratele piedici puse întreprinzătorilor particulari, totul a concurat la împiedicarea instalării instrumentelor civilizației capitaliste la noi. De ce a făcut așa? Lucru? Pentru că actuala putere a dorit să rămînă acolo unde se afla de 50 ani, adică **la putere**. Ca să nu răspundă pentru dezastrul în care a adus țara. Ca să profite de procesul tranziției pentru a pune mîna pe frînele economiei. Poate, pentru că ei nu sînt în stare să facă altceva. Numai că, în acest fel, ei au sacrificat interesele țării, inclusiv pe cele strategice, nu doar pe cele legate de prosperitatea tuturor.

Pentru a ne minți, actuala putere a lansat și ipoteza macabră a **celei de-a treia căi**, ce s-ar situa între capitalism și socialism, o iluzie în care ea pare chiar să mai creadă și după prăbușirea lui Gorbaciov și a gorbaciovismului! Din păcate, nu e o simplă iluzie, ci una de-a dreptul criminală, care împiedică reinstaurarea mai rapidă a normalității vieții noastre publice.

James Buchanan, laureat al **Premiului Nobel** pentru economie, ne reamintește undeva cunoscuta anecdotă despre vînzarea unui ceas, anecdotă ce ilustrează superlativ deosebirea esențială dintre **economia socialistă** și cea de piață liberă. În capitalism, atunci cînd cineva cumpără un ceas, el cîștigă un ceas, iar vînzătorul suma de bani corespunzătoare. În comunism, cînd se petrece același act, cumpărătorul a pierdut o sumă de bani, iar vînzătorul a pierdut un ceas. Este deosebirea esențială dintre cele două tipuri de economie. În economia socialistă, oferta e monotonă, neatractivă, de proastă calitate, iar banii sînt lipsiți de valoare reală, ei nici măcar nu sînt înzestrați cu convertibilitatea. Monopolul proprietății, deci absența concurenței, și fixarea prețurilor centralizat impun cu precizie matematică aceste consecințe dezastruoase. Ce-ar fi, atunci, **economia caracteristică celei de-a treia căi**? Una în care pierde vînzătorul și cîștigă cumpărătorul? Dar, atunci, cei dintîi va da faliment! Una în care cîștigă vînzătorul și pierde cumpărătorul? Asta înseamnă că puterea de cumpărare tinde exponențial spre zero! E limpede, deci, că economia celei de-a treia căi e o formă camuflată a economiei socialiste, iar **a treia cale e comunism camuflat**. Sau, dacă dorim, "comunism cu față umană", adică "lemn de fier"! De aceea, pe termen lung, eu sînt optimist. Cea de-a doua cale - comunismul - și-a dat obștescul sfîrșit. Mai trebuie să ne dăm seama, cu toții, că a treia cale e imposibilă. Există doar capitalismul sau moartea, democrația sau barbaria. Asta a înțeles Havel încă din ianuarie '90. Au înțeles-o și ungurii, polonezii, bulgarii, chiar albanezii. În următorii o sută de ani, o vom înțelege și noi! Chiar și **nomenklaturiștii** de mîna a doua cu Dl. Iliescu în frunte! De altfel, cei mai inteligenți dintre ei - și cei mai puțini, din păcate - deja își dezvoltă propriile afaceri.

**Liviu ANTONESEI**

# "Carte de trai bun" pentru pensionari

Mi s-a reproșat blînd la telefon că tableta mea "Măcar trei vrăbii ciufulite pe o treaptă de scară" relata o situație adevărată, dar era prea tristă. În special, îmi spunea un medic pensionar, termenul de "anticamera morții" m-a făcut să mă cutremur. Aveți dreptate. Directorul de la Direcția muncii și ocrotirii sociale, care altfel e o persoană jovială, era surmenat. Mi-a mărturisit cu glas umed de emoție că a făcut scurtă la mînă semnînd ajutoare de înmormîntare. Niciodată n-au murit atîția pensionari ca în acest început de an! De ce, oare? De bine? Urmărind la TV o emisiune despre indexarea salariilor, am văzut că pensia medie e de 8-9.000 lei pe lună. Și tot atunci am ascultat la postul Radio Iași o anchetă realizată în satul Comarna, de lîngă Iași. Declara o bătrînă din sat că n-a primit de nu știu cîte luni pensia de 45 lei, că atît i s-a dat de la CAP. Acum CAP-ul s-a desființat și domnii de la conducere au pus mîna pe tot. Un fost șef de echipă a licitat două mașini și a plătit aproape două milioane de lei. De unde? Ea știe de unde , doar nu din pensie! Unul din camioane a fost transformat în dubă și execută cursa Comarna-Iași, două sute de lei biletul. Deci, dacă pensionara trebuie să vină la Iași pentru dosar de pensie o costă treaba asta patru sute de lei numai drumul. Așta e, cine poate se privatizează, cine nu așteaptă factorul cu pensia, tot aia veche, hotărîtă de comuniști! Coborînd apoi la piață, asist la o scenă între o bătrînică care ar gusta o frunză de varză murată, dar auzind prețul se cutremură și i se umezesc ochii, iar țăranul sucevean îi explică cît zeci de mii i-a costat numai transportul pînă la Iași. Bătrîna îl aprobă și oftează. Omul cu varza se înduioșează și scoate din butoi un broșbănel: "Ține, maică, și zi bogdaproste, să fie de sufletul morților!". Bătrîna înhață dumicatul de varză, își face cruce și nu-l gustă, aproape îl sărută. Lumea fierbe în jurul ei, caută și nu găsește, basarabenii numai sufletul nu și-l vînd, nimeni nu are timp pentru fericirea bătrînicăi gustînd acreala murăturii. La telefon, o doamnă care aproape plînge îmi povestește că a fost în magistratură, acum e pensionară, singură și bolnavă, abia se mișcă prin apartament la bloc. Zile întregi nu-i calcă nimeni pragul. Mă roagă să-i publicăm în ziar anunțul că vrea să cumpere un cățeluș, să aibă un suflet în casă. Am servit-o prompt, dar știu că alte pensionare, mai necăjite decît dînsa, o vor invidia că își permite luxul unui cățel. Avatarurile bătrîneții la diferite nivele.

*cafeaua de dimineață*

Mă cutremur de cîte văd și aud. Încerc să-mi aduc aminte: așa a fost pensia întotdeauna? Cenușie, în agonie și cu lipsuri atroce? Întrebarea asta am pus-o profesorului Gh. Ghibănescu, vestitul descoperitor de zapise și izvoade, cînd, prin 1935, mă îndurera soarta veteranilor de la 1877, despre care scriam atunci că "singura rămășiță de mîndrie e permisul pe calea ferată și decorațiile cusute pe suman, pe zeghe sau direct pe cămașa vinețe de cînepă". Și moș Ghibănuță, "răzeșul de la Fălteni", mi-a adus un document despre așazisa "carte de trai bun", care glăsuia așa: "Io, Ștefan Petru Voievod, dămu-vă de știre tuturor slujitorilor căți veți îmbla cu toate slujbele domniei mele pe catastif, pe cislă ori pe scrisoare, să lăsați în pace de dajdie, de zloți, de taleri, de galbeni, de iliș și de alte dări și angherii cîte sîntu pe alți mișei din țara domniei mele, nici bucatele lor pentru alții să nu se tragă, fiind scutiți de toate cele de rîndulală. Iară cine va face vreun val peste cartea domniei mele de mare certare va fi de la domnia mea..." E cu ochi și cu sprîncene că voievozii Moldovei ofereau un tratament special bătrînilor oștași prin eliberarea acestor "cărți de trai bun". Care era situația în anul în care cercetam împreună cu profesorul Ghibănescu documente de la Ștefan Petru Voievod? Chiar moș Ghibănuță era profesor pensionar, n-avea pensie prea mare, dar, dată fiind valoarea leului, putea duce un trai larg. Era și atunci criză economică, timpuri grele, frămîntări politice. Nu se plăteau salariile și pensiile la timp, dar dintr-un salariu ori dintr-o pensie înțelegeai ceva. Venise conversiunea datoriilor agricole, care mai ușurase satele, încît cupletele de genul "Semeni grîu pe datorie,/ Îți răsar sechestre/ Și-n a tobelor orchestre/ Treieri sărăcie!" de la grădina Picadily (unde-i acum cinema "Victoria") nu-și mai aveau rostul. Nu aveam salarii mari, dar mîncarea și băutura erau foarte ieftine. Faptul că se cerea 5 lei ziua de băut nu-i o poveste.

Iașul avea pe atunci cafenele pe profesii: a grînarilor, unde e acum restaurantul "Traian", a mișitilor, a pensionarilor. Ce-ar fi să se înființeze acum la Iași o cafenea ori un club al pensionarilor, unde să se întîlnească, să citească ziare, să bea o cafea, să joace table, șah, să discute - într-un cuvînt să se simtă și ei oameni, să nu mai stea pe sub ziduri la Complexul Copou, la Poșta din Podu Roș, la Poșta din Alexandru cel Bun și la alte răscruci. Stau triști și fără rost, așteptînd ceva care nu mai vine. Singură, ambianța de la căminul de bătrîni din Codrescu e mai convenabilă, civilizată și nedescurajatoare. Am primit recent o scrisoare, de la doamna Virginia Popovici, pensionară a Căminului, care mi-a făcut plăcere, deoarece respiră optimism, poftă de viață și preocupări subțiri (lectură, poezii) și dacă doamna pretinde că fiecare are "son grain de folie" ce bine ar fi dacă toți pensionarii noștri ar avea în buzunar așa ceva!

Cît privește tableta despre sufocarea actualului sediu al oficiului, dl. director Filipescu ne anunță descongestionarea Direcției prin înființarea de oficii la Pașcani, Tg. Frumos, Hîrlău și, eventual, Răducăneni. La Pașcani, oficiul a și fost inaugurat. Așadar, prin arondarea comunelor respective la noile oficii, pensionarii nu vor mai fi nevoiți să vină la Iași pentru întocmirea formelor, economisind timp și bani. În felul acesta, centrul va fi mai descongestionat. E o ușurare pentru bătrînii noștri. Ar fi loc și pentru altele. Pînă ce onorații membri ai guvernului și onorabilii parlamentari vor întreprinde ceva în loc să asculte lacrimogenele versuri ale d-lui senator Adrian Păunescu cu "sărut mîna, mamă" că m-ai născut în "Mercedes" și cu imunitate, să vedem ce se poate face pe plan local spre a ușura soarta acestei categorii de contemporani. Avem cu toții destulă forță spre a suporta nenorocirile altora, dar mi se pare că soarta bătrînilor noștri e oglinda în care se privesc copiii noștri. Nu vă amăgiți zadarnic, fraților.

Nimeni nu-i atît de bătrîn ca să nu mai poată trăi un an și nici atît de tînăr ca să nu poată muri azi

**Aurel LEON**

# *ULTIMUL VAGON POSTAL*

## Unde-i lege, nu-i tocmeală?

În rîndurile ce urmează aș vrea să limpezesc cafelele din zilele de 9 și 13 februarie apărute în cotidianul "Monitorul" pentru o justă înțelegere a problemei.

În urma acțiunii revendicative a preotului paroh Ștefan Amanci prin care solicită cedarea către parohie a clădirii în care funcționează farmacia și cabinetul stomatologic, invocînd aparteneța acestei clădiri la patrimoniul parohiei putem aduce următoarele precizări:

1) Clădirea revendicată în acest moment n-a fost niciodată casă parohială, pe acest loc existînd casă parohială pînă în anul 1953 cînd conform unui protocol încheiat între pr. paroh Dumitru Miron și primarul V. Matiaș aceasta a fost dată în folosința primăriei Voinești pentru a folosi drept casă de nașteri și grădiniță de copii.

2) Vechea casă parohială a fost demolată și pe vechiul amplasament a fost construită clădirea actuală cu investiții de la stat în care funcționează farmacia și cabinetul stomatologic.

3) Tot pe terenul revendicat de către parohie s-a construit un canton aparținînd I.E.L.I.F.-ului, construcție de utilitate publică dacă respectăm prevederile Legii 18/1991.

4) Dacă parohia Voinești revendică în ultimă instanță suprafața de 2000 mp atunci cum respectăm prevederile Legii 18/1991 care stipulează că orice parohie are dreptul la 5 ha iar parohia Voinești deține ilegal suprafața de 5 ha pe lîngă cea deținută legal.

5) Nu înțeleg disperarea preotului paroh Amanci Ștefan în a revendica acest imobil, deoarece prin efortul enoriașilor a fost construită o casă parohială modernă, cu tot confortul necesar, în care locuiește actualmente.

6) Din punct de vedere legal imobilul nu poate fi revendicat de parohia Voinești întrucît:

a) Articolul 5 din Legea fondului funciar prevede că "aparțin domeniului public terenurile pe care sînt amplasate construcții de interes public". Din această precizare se poate desprinde concluzia că există construcții și clădiri de interes public, ca atare aceste construcții să fie considerate că fac obiectul exclusiv al dreptului de proprietate publică și că au același regim ca și terenurile pe care sînt amplasate.(Vezi și disp. art. 492 C.C.)

b) Art. 1890 Cod civil prevede uzucapiunea de 30 de ani care spune că "simplul fapt al posesiei duce la dobîndirea dreptului de proprietate" fără a fi nevoie de îndeplinirea unei condiții.

7) Farmacia Voinești deservește circa 6000 de locuitori ai comunei și punctele farmaceutice Hoilești și Țibana.

Am scris aceste rînduri pentru a aminti dragilor mei consăteni din Voinești și celorlalți cititori ai ziarului că așa cum nu avem voie să luăm în deșert numele Domnului, tot așa nu avem voie să nesocotim litera Legii.

Am mai scris aceste rînduri "sine ira et studio" și de aceea îl sfătuiesc pe părintele paroh Ștefan Amanci să nu pozeze în victima unei desconsiderări ci să-și reevalueze atitudinea de implicare în viața socială a satului, asigurîndu-l de respectul pe care i l-am dat totdeauna.

**Vasile Arvinte**
**Consilier comunal local Voinești - Iași**

## Dosarul meu s-a "rătăcit" intenționat

Subsemnata Sîrbu Valerica, domiciliată în Iași, str. Prudenței nr.14, bl.943, sc.A, ap.14, vă rog să mă ajutați într-o situație extrem de gravă pentru mine și anume:

Am constituit o societate comercială "PATIBAR LILI" SRL, împreună cu mai mulți asociați. Din cauza unor neînțelegeri s-a ajuns ca eu să nu mai pot lucra cu asociații și s-a constituit un dosar nr. 3689/1992 de rezolvare a acestor probleme, și anume, de excludere a mea din societate.

Dat fiind faptul că am făcut investiții în această unitate, am făcut și eu o acțiune de recuperare a banilor ce mi se cuveneau.

Acest dosar a fost conexat la dosarul nr.3689/1992, și urma ca pe 2 decembrie să am termen de judecată.

Pe data de 2 decembrie dosarul nu a mai apărut în instanță, nefiind pentru prima dată cînd "dispărea" dosarul meu. Am insistat și după ședință a fost adus dosarul în biroul doamnei judecător care judeca în acea zi.

Mi s-a spus să nu fiu supărată, că a fost o încurcătură, dar că pe 20 ianuarie treburile se vor rezolva, deci mi s-a fixat în cabinetul doamnei judecător termen pe 20 ianuarie 1993.

Mi s-a spus să plătesc expertiza, am plătit suma și m-am prezentat pe 20 ianuarie 1993 la proces.

Însă, spre disperarea mea, dosarul a dispărut cu totul, pe 20 ianuarie nefiind adus în instanță. Din acea zi de 20 ianuarie și pînă astăzi, 25 februarie, am făcut nenumărate drumuri la judecătorie unde am pierdut ore întregi în audiențe așteptînd pe la uși închise, un rezultat care însă nu mi s-a mai dat.

Întrucît, de foarte multe ori, acest dosar s-a "rătăcit" și întrucît știu că foștii mei asociați au tot interesul ca procesul ce formează obiectul dosarului menționat să nu se judece definitiv, vă rog pe dumneavoastră să mă ajutați în rezolvarea acestui mister pentru că eu, din cauza situației prezentate, pierd zilnic mii de lei, sînt împiedicată să cîștig pîinea mea și a celor trei copii pe care îi am. Precizez că am convingerea că nu este vorba de o încurcătură sau neglijență, ci de un fapt intenționat de a se împiedica judecarea definitivă a cauzei. Nu acuz pe nimeni, deoarece nu omul care semnează pentru dosar poate să mi-l ascundă ci numai o persoană care știe că răspunderea nu poate pica asupra ei. Nu cred că în judecătorie se pierd, dosare oricare ar fi volumul de muncă.

Ceea ce îmi întărește convingerea că dosarul este ascuns este faptul că nimeni pînă în prezent, din factorii de conducere ai judecătoriei la care am fost în audiență, nu s-a preocupat serios de acest caz. Pentru că eu nu pot să întreb, vă rog pe dumneavoastră ca ziariști, să întrebați conducerea Judecătoriei Iași: cine suportă o pagubă produsă unui om de însăși judecătoria care trebuie să facă dreptate? Într-un spital, cînd un medic greșește suportă consecințele, chiar plătind bani dacă s-a creat o pagubă bănească. Dar la Judecătorie cine răspunde?

cu respect și încredere

**Sîrbu VALERICA**

## Principiile masoneriei sînt identice cu cele ale comunismului

Știe oricine că o scrisoare deschisă nu se adresează doar destinatarului ci este un prilej pentru lansarea unor opinii, lucru demonstrat și de domnul Mihai Ursachi în ziarul Monitorul nr.503, din 26 februarie 1993.

Domnul Mihai Ursachi reproșează maestrului Aurel Leon modul ironic în care a tratat o instituție "cu un renume cît se poate de serios" - masoneria.

Ce aflăm noi, muritorii de rînd, de la domnia sa?

Ca Sfintele Taine ale Bisericii Creștine, rînduite de Domnul nostru Iisus Hristos, se află pe același plan cu "hilarele"ceremonii de inițiere a novicilor în masonerie, că Sfînta Împărtășanie se reduce la "îngurgitarea pîinii și a vinului", iar Botezul la o mică băcăleală, fără alte semnificații.

Pentru că în ziar se reamintește faptul real că în 1933 Mihail Sadoveanu a protejat conducerea masoneriei din România, domnului Mihai Ursachi i se pare că a fost ridiculizată și pusă sub semnul derizoriului "memoria unui mare scriitor român".

Memoria scriitorului Mihail Sadoveanu, autorul Nemuritorilor, Frații Jderi sau al Baltagului, nu poate fi umbrită de nimic. În schimb, acel Mihai Sadoveanu mult iubitor de arginți, care a acceptat o sută de mii de lei pe lună ca salariu de director al ziarelor procomuniste "Adevărul" și "Dimineața", care a scris **Lumina vine de la Răsărit** și **Mitrea Cocor** și care a fost primul Președinte al Consiliului de Stat după lovitura de stat comunistă din 30 decembrie 1947, este prea puțin cunoscut și nu cred că mai poate recolta azi decît simpatia unor nostalgici.

Trecerea lui Mihail Sadoveanu de la masonerie la comunism poate părea surprinzătoare doar la prima vedere. De fapt principiile fundamentale ale comunismului sînt principiile masoneriei, iar fenomenul comunist nu este altceva decît aplicarea pe teren a ideilor ateiste pe care masoneria le-a format timp îndelungat în tainițele lojilor. Deși la început, pînă la consolidarea puterii sale, bolșevismul a fost sprijinit copios de masoneria internațională, ulterior acesta s-a ridicat împotriva părinților lui spirituali.

"Valorile statornice ale omului", principiile de bază ale masoneriei, pe care le enumeră domnul Ursachi, au fost folosite timp de peste două secole în lupta împotriva Bisericii și a Credinței în Dumnezeu. Datoria mea de creștin și de român m-a făcut să scriu aceste rînduri. Datoria, misiunea domnului Mihai Ursachi, autorul pledoariei înversunate din scrisoarea deschisă, o cunoaște numai dînsul.

Am fost un admirator al poeziei și al talentului domniei sale, dar "un om din Tecuci avea un motor și nu i-a folosit la nimic".

**asist.ing. Virgil Stoica**

# Zece de-ai lor pentru unul de-al nostru, așa sună doctrina marțiala de presă

Tot mai multă lume, din București și din alte orașe ale țării recunoaște că la Iași se face presă la nivel profesionist, că uneori ziarele din Iași prezintă mai bine decît cele bucureștene realitatea internă și externă. Evident, lumea se miră și se întreabă cum de este posibil așa ceva. Intervine, într-un fel, mirarea de tip superior a bucureșteanului care consideră mare minunăție că există ceva de calitate care nu se produce la București. Despre "complexul provincialului" s-a mai vorbit, încercînd să demonstrăm că în scurtă vreme se va stinge monopolul Capitalei în cultură, politică, industrie, cercetare științifică și celelalte domenii de vîrf ale creației materiale și intelectuale. Deja, Timișoara trimite țării un semnal hotărît în această idee, probabil la fel se va întîmpla și în cazul orașelor Cluj, Iași, Constanța în următorii ani. În cazul "fenomenului presei locale ieșene", se pare că o dată cu apariția "Monitorului" și a "Evenimentului" s-a declanșat, în orașul nostru, o competiție serioasă de ridicare permanentă a nivelului calitativ al publicațiilor. Luați și răsfoiți ziarele ieșene din iunie 1990, apoi răsfoiți-le pe cele din iunie 1991, apoi pe cele din iunie 1992. Comparîndu-le, vom observa că într-un fel arătau cele din 1990, niște foițe în patru pagini mici, scrise ca vai de capul lor, altfel arătau cu un an mai tîrziu, apoi anul trecut, cînd cele mai multe au fost nevoite să-și dubleze numărul de pagini, altfel arată acum, cînd două ziare ieșene apar în opt pagini format mare, unul în patru pagini format mare, unul în șaisprezece pagini format mic. După apariția pe piață a "Monitorului" și "Evimentului", încet-încet, au apărut atacuri virulente împotriva lor, din partea celorlalte două, care își simțeau periclitată poziția de "lideri de opinie". S-a dus la această rubrică o adevărată campanie de alfabetizare referitoare la "capra vecinului", la "borșul altuia", referitoare la înțelegerea democrației prin respectarea opiniei celuilalt, chiar dacă sună altfel, referitoare la necesitatea de a înțelege polemica în gazetărie nu ca o înjurătură la adresa gazetei concurente, ci ca un schimb de idei legat de conținutul unui articol. Treptat, au dispărut din ziare înjurăturile reciproce, s-au rărit "dreptările la replică" care se refereau la articole publicate în alt ziar. Fiecare și-a creionat o politică editorială, încercînd să-și consolideze audiența în fața cititorilor fideli. Putem afirma că în ultimele trei-patru luni ziarele ieșene au arătat ca niște publicații echilibrate, urmărind fiecare, în funcție de pregătirea redactorilor și de accesul la informații, să prezinte un tablou cît mai obiectiv al vieții comunității noastre. Acest fapt a fost observat și de domnul Robert (Bob) Caldwell, metropolitan editor la cotidianul OREGONIAN (echivalent cu șef "departament actualități", dar avînd în subordine o sută de reporteri), unul din cele mai importante ziare regionale din vestul SUA (400.000 tiraj zilnic, 460.000 tiraj la ediția de duminică), aflat, de la începutul lunii februarie, într-o vizită de două săptămîni la cotidianul "Monitorul". Timp de două săptămîni, în fiecare dimineață, d-lui Bob Caldwell i s-au tradus, articol cu articol, toate cele patru ziare locale, după care domnia-sa trăgea anumite concluzii.

S-a insistat atît de mult asupra peisajului actual al presei ieșene, întrucît avem semnale potrivit cărora unii confrați își ascuțesc penițele, în vederea lansării de atacuri împotriva "Monitorului". Nu știm dacă-i îndeamnă vreun mafiot să facă așa ceva, sau dacă este vorba de o "inițiativă redacțională", dar considerăm că nu e bine deloc ce se pregătește. Avem artilerie grea suficientă pentru a bombarda orice nemernic care îndrăznește să se vîre în intimitatea redacției "Monitorului". Niciodată redactorii de la acest ziar nu s-au gîndit să se folosească de datele pe care le dețin despre ziariștii din conducerea ziarelor concurente. Nu este nici colegial și nici nu dă bine în fața cititorilor "Monitorului". Dar, în același timp, nu se poate sta cu mîinile încrucișate în momentul în care vreunul se apucă să insinueze diferite mișelii și, mai grav, să le lanseze în public prin intermediul unei gazete. Vom răspunde la fiecare lovitură cu zece lovituri, pentru că, dacă e vorba de război, atunci folosim regulile războiului. Teroriștii de presă vor fi pedepsiți fără cruțare. Zece de-ai lor pentru unul de-al nostru, așa sună doctrina marțială de presă. Dacă va fi cazul, vom deschide o discuție, împreună cu cetățenii orașului și cu autoritățile actuale, bune-rele, așa cum sînt dînsele acum, despre fripturiștii Revoluției, care în acea perioadă tulbure au pus mîna pe ce au putut, pe case de patrimoniu, pe case care trebuia să fie demolate, figurînd în schițe de sistematizare, clădiri pe care le-au restaurat în doi timpi și trei mișcări (știm de cine și din ce motiv). A poza în cavaler al dreptății, asta presupune mare lucru. Nu orice fost latrău și clement-din-document își poate asuma asemenea risc. Decît dacă este inconștient sau lovit de filoxera paranoiei, ceea ce e totuna, pentru că duce la același deznodămînt cumplit: compromiterea totală și eter[illegible] Batem palma? Dacă da, începem razzuiala.

**Cornel CRISTOIU**

PULS PULS PULS PULS

CENTRUL PENTRU INSTRUIRE ÎN INFORMATICĂ
Iași Str. Golia nr. 14 tel. 115944
primește înscrieri pentru următoarele cursuri de instruire în utilizarea PC:
- inițiere în utilizarea PC
- formare operatori PC
- utilizare PC în activitatea de secretariat (tehnoredactare)
- programare PC (TURBO-C, TURBO PASCAL)
- desenare utilizînd PC (AUTOCAD)
- realizare baze de date pentru PC (dBase)
Înscrieri și detalii suplimentare la sediul centrului.

S.C. ROCO S.R.L.
VĂ OFERĂ EN GROS
băuturi alcoolice indigene
LA PREȚURI AVANTAJOASE!
VĂ AȘTEPTĂM la sediul din Bd. Metalurgiei nr.2 (LÎNGĂ LIBRĂRIE) ZILNIC: 9.00-19.00

FREE BIBLE COURSE BY MAIL
For your FREE course please sent your name and address (clearly written) to:
WORLD BIBLE SCHOOL
Dept. H13. P.O. Box 9346,
Austin, TX 78766 USA

Delta Design
S.C. DELTA DESIGN S.A. Filiala Iași
Bd. Ștefan cel Mare și Sfînt 8-12 tel/fax 143325/*21
vinde din stoc:
- Apple Macintosh CLASSIC/Motorola 68.000/MHz/4MB RAM/40 MB HD/3.5" FDD/Sc output (mono)/networking: built-in Apple Talk/System Software V7.0/Claris Works
- AT 386SX/25 MHz/1 MB RAM/106 MB HDD/VGA color/coprocesor 5.25"FDD
- AT 386DX/40 MHz/4 MB RAM/120 MB HDD/SVGA color 1024x768 5.25"FDD
- AT 386DX/40 MHz/4 MB RAM/120 MB HDD/SVGA color 1024x768 3.25"+5.25"FDD
- riboane EPSON FX-1050
- imprimantă K6314
- diskete 5.25" HD FUJI FILM

Luni, 1 martie 1993, nr. 48 (505)

# Financiarul

pagină săptămînală de informaţie şi analiză economică

*ACTUALITATEA ECONOMICĂ INTERNAŢIONALĂ*

## • Rata şomajului este în continuă creştere în Marea Britanie

După cum a anunţat Gillian Shepard, ministrul britanic al Forţei de Muncă, în Marea Britanie a fost depăşit pragul de trei milioane de şomeri, considerat cîtă limită în viziunea guvernului englez. Pentru a 33-a lună consecutiv se observă o deteriorare a situaţiei folosirii forţei de muncă, două dintre cele mai mari firme cu profil chimic, "British Gas" şi "Imperial Chemical Industries", anunţînd concedierea a peste 12.000 angajaţi în cursul acestui an. Cele două firme au înregistrat anul trecut un deficit estimat la aproximativ 1 milion de lire sterline, iar concedierea angajaţilor se impune ca unică măsură de limitare a pierderilor

## • Băncile daneze înregistrează pierderi importante

Cea mai mare bancă din Danemarca, Den Denske Bank, a comunicat faptul că balanţa sa comercială prezintă un deficit de 400 milioane coroane (circa 64 milioane dolari), datorat în bună parte scăderii preţului acţiunilor, crizei sectorului de asigurări şi creşterii economice extrem de slabe înregistrate în 1992. Acest deficit este, în opinia Consiliului de administraţie al băncii, rezultatul direct al respingerii anul trecut prin referendum de către danezi a Tratatului de la Maastricht, toate băncile din Danemarca înregistrînd pierderi substanţiale din acest motiv.

*Ca urmare a recesiunii mondiale*

# Colosul economic german a devenit "problema germană"

*• chiar în condiţiile creşterii şomajului, nici un neamt nu acceptă munci necalificate •*

Un cuţit, o furculiţă şi o farfurie de porţelan pe care se află un os, aceasta este imaginea austeră a unui adevăr dureros: miracolul economic german, care a creat o prosperitate neîntreruptă timp de 40 de ani, s-a sfîrşit. Bunăstarea Germaniei este în pericol, o creştere a taxelor este iminentă, iar guvernul de la Bonn a început să obişnuiască populaţia cu ideea că, în 1994, creşterea salariilor va fi depăşită de inflaţie. Veştile proaste au căpătat rapid proporţii, începînd din anul 1982, cînd Germania a fost lovită prima oară de recesiune. Luna trecută, concernul gigant FAG Kugelfischer, producător de rulmenţi, a anunţat că va reduce 6.300 de locuri de muncă. Compania Thyssen Steel va concedia aproape 4.000 din cei 57.000 de lucrători ai săi, în 1993. Robert Bosch, un furnizor important de componente auto şi pentru industria de maşini, a impus programul redus de lucru pentru 23.000 de angajaţi ai săi din întreaga Germanie. Lucrurile se înrăutăţesc vizibil: în condiţiile în care inflaţia creşte vertiginos spre 4%, Bundesbank este reticentă în a micşora rata înaltă a dobînzilor, rată care a prejudiciat creşterea economică a ţărilor Europei. În 1992, şomajul a ajuns la 7,4%, faţă de 6,3%, cît se înregistrase în 1991.

În afara acestor probleme, Germania se confruntă şi cu o criză incipientă de competitivitate, precum şi cu un declin al nivelului de trai. Nu s-a renunţat la cele 6 săptămîni de concediu plătit şi nici la săptămîna de lucru de 37 de ore, dar germanii se clatină sub povara costului reconstrucţiei fostei Germanii comuniste. În plus, cea mai mare putere economică a Europei trebuie să facă faţă recesiunii, care a dat lovituri serioase economiilor, din Suedia şi pînă în Australia. Industria germană este ameninţată şi producţia în scădere, ca urmare a concurenţei cu produsele americane şi japoneze. Această concurenţă forţează companiile germane să-şi reducă costurile şi să-şi deschidă fabrici în Ungaria sau Cehia, ţări cu forţă de muncă ieftină.

Producătorii care îşi închipuie că o calitate înaltă poate compensa costurile ridicate de producţie vor avea surpriza să constate că cumpărătorii nu doresc să le plătească. De curînd, directorul economic al Mercedes Benz avertiza că renumitele maşini ale acestei firme sînt "ultrasofisticate" şi preţul lor ridicat le va scoate de pe piaţă. Fabrica de asamblare auto BMW din Regensburg a angajat peste 6.000 de lucrători în 1986, la deschiderea ei, dar în prezent locurile de muncă se reduc treptat. Cu toate că cererea de forţă de muncă calificată scade, nici un german nu acceptă o muncă necalificată. Reducerile de personal administrativ abia au început şi se anunţă dureroase, întrucît sectorul mic-privat din Germania este modest şi nu poate absorbi acest personal. Oamenii se obişnuiesc cu ideea că numărul concedierilor va creşte şi marile companii nu vor mai oferi atîtea slujbe. Asistenţa medicală şi ajutorul de şomaj vor fi, la rîndul lor, mai puţin generoase. La o mică firmă de case prefabricate, noii angajaţi primesc contracte doar pentru 6 luni sau maxim 1 an. Doar cei mai buni vor rămîne, ceilalţi fiind concediaţi. Acest procedeu al angajării temporare este descurajat de lege, însă tot mai multe companii încep să recurgă la el.

Chiar şi mult invidiatul sistem de ucenicie din Germania are mari probleme. Tinerii germani nu mai vor să fie muncitori calificaţi, absolvenţi de şcoli profesionale, ci preferă să meargă la colegiu. Aceasta în timp ce universităţile scot mii de specialişti, care nu-şi pot găsi slujbele la care visează. Astfel, se pare că mai mulţi germani studiază ca să devină arhitecţi decît muncitori constructori.

Estul Germaniei este cel mai afectat de actuala criză. Guvernul lui Helmuth Kohl a mizat pe industria vest-germană pentru revigorarea zonei foste comuniste. Dar companiile germane preferă să folosească mai eficient fabricile de care dispun, în locul construirii altora noi. Şi chiar dacă ele ar vrea să construiască, multe ar alege ţările Europei de Răsărit, şi nu Germania de Est, cu productivitatea ei scăzută şi costul ridicat al forţei de muncă. Sindicatele sînt încă destul de puternice ca să asigure muncitorului de rînd "bucata lui de plăcintă". Cu toate că problemele sociale, ca lipsa de locuinţe, sînt din ce în ce mai vizibile, toate partidele politice susţin vechiul model al stării de bunăstare germane. Din păcate, vremurile cînd bunăstarea tuturor germanilor era garantată de îndeminarea muncitorilor şi de înalta tehnologie a industriei germane s-au cam dus. Acum se discută de "problema germană" şi se spune "adio" prosperităţii.

**Dan HUDESCU**

## Salariile celor mai importanţi şefi de stat din lume

Răspunderile şefilor celor 7 state cele mai puternice din lume sînt mari, dar pentru munca lor sînt recompensaţi cu salarii pe măsură. Şeful de stat cu cel mai mare salariu din lume nu este preşedintele Statelor Unite, cum ne-am fi aşteptat, ci primul ministru japonez, care primeşte 344.500 $/an. În schimb, americanii fac cel mai mare efort ca să-şi plătească preşedintele, raportul dintre salariul acestuia, 200.000 $/an, şi venitul naţional mediu al SUA, 19.082 $/an, fiind de 10,4, faţă de 9,6, cît este acest raport în Japonia.

Cel mai prost plătit este preşedintele Rusiei, care are un salariu de 1.3360 $/an determinat şi de venitul naţional mediu, de numai 288 $/an. Cei care se îngrijesc cel mai puţin de salariul preşedintelui lor sînt francezii. Raportul dintre venitul naţional mediu al acestora şi salariul preşedintelui Mitterrand este doar de 4,4, cel mai mic dintre cele 7 state cele mai puternice din lume.

**D. H.**

# Misiune economică la Salonic

Camera de Comerţ şi Industrie Iaşi organizează, în ultima decadă a lunii martie sau prima decadă a lunii aprilie 1993, o misiune economică la Salonic - Grecia.

Misiunea are ca scop prezentarea în cadrul unei expoziţii a produselor industriei textile ieşene cît şi a produselor de artizanat şi mică industrie din judeţul nostru.

Camera de Comerţ şi Industrie vă oferă toate serviciile legate de această manifestare la următoarele tarife orientative: transport 175 doll/persoană; mostre 2 doll/kg; cazare 55 doll/zi; chirie spaţiu 5 doll/mp pe zi.

În cazul în care sînteţi interesaţi de participarea la această manifestare, vă rugăm să faceţi cunoscută opţiunea la CCI Iaşi, tel. 117757, inginer A. Pieptu, sau 112390, ing. Pădureanu.

**Preşedinte,**
**C. POPA**

# Informaţii Camera de Comerţ şi Industrie Iaşi

*Departamentul Relaţii Comerţ*

• **J INFO-TOURS** din Bucureşti organizează în perioada 11-17 martie 1992 Vizita Tîrgului Internaţional de la Viena - pentru domeniile: design, construcţii, pielărie, încălţăminte, bijuterii.

Relaţii suplimentare la CCI Iaşi, Departament Relaţii-Comerţ, Tel. 117757

• **"HA-NA TRADING COMPANY LIMITED"**, firmă de import-export din Coreea de Sud, doreşte colaborarea cu firme importatoare de încălţăminte de toate tipurile.

• **"ARABIAN EST FOR RUBBER INDUSTRIES"** din Iordania este interesată în importul de garnituri de cauciuc industriale.

• Firmă particulară oferă instalaţie de îmbuteliere electromecanică, semiautomată, avînd în dotare maşină de capsat rotativă, dozator semiautomat, sistem electric de protecţie 24 V, benzi transportoare etc. Capacitatea este de circa 1000 buc./oră şi se pot îmbutelia atît sticle de 1/4, 1/2, 1/1 l, cît şi borcane.

Relaţii suplimentare la telefon 116420 sau la CCI Iaşi 117757/int.16.

## Cursuri de management

Camera de Comerţ şi Industrie Iaşi, Şcoala Superioară de Afaceri, organizează cursul "Managementul afacerilor mici şi mijlocii" în perioada 8-14 martie 1993, la sediul din B-dul Copou nr.4, tel. 117757, int.18. Durata cursului este de 40 de ore, taxa de participare pentru o persoană fiind de 12.000 lei. Cursul este susţinut de profesori universitari specialişti în management.


LICITAŢIE

Financiarul

săptămînal de informaţie şi analiză economică

Editorul săptămînalului de informaţii economice *FINANCIARUL* scoate la licitaţie spaţiu publicitar pentru reclamă de firmă sau de produs pe copertile primului număr din revista (paginile 1-2 şi 19-20). Condiţii de tipar: offset color, hîrtie cretată (calitate grafică similară revistelor occidentale).

**Amanunte în legatura cu conditiile de participare la licitatie, zilnic între orele 9.30-11.30 la tel. 145530.**


# MANAGERUL INOVATIV

Organizaţiile eficiente acordă o atenţie deosebită managementului inovativ printr-o politică de inovare metodică. Echipele manageriale ale firmelor de succes manifestă în orice activitate spirit creator, receptivitate la schimbări, insistenţă la implementarea eficientă a inovaţiilor. Dacă scopul creativităţii este invenţia, atunci obiectivul inovării este perfecţionarea, pe multiple planuri, a subsistemelor componente ale organizaţiei. În raport cu creativitatea (şi în special cea tehnică), inovarea poate fi mai repede translată în strategia firmei. De regulă, este mai dificil să creezi sau să inventezi ceva cu totul şi cu totul nou, dar este relativ uşor să îmbunătăţeşti şi să perfecţionezi ceea ce deja există. Statisticile arată că strategia de inovare metodică se dezvoltă acolo unde managerul global şi în special managerul de vîrf recrutează şi selecţionează personalul după criterii de competenţă. Inovaţia se extinde în firmele în care conducerea, de pe diferite trepte ierarhice, o cere de la subordonaţi şi o răsplăteşte pe măsură. Fără acest climat de susţinere există riscul ca mai multe idei valoroase şi sugestii din partea angajaţilor "să moară". Nereceptivitatea la schimbare, teama de eşec, frica de critică şi autocritică, descurajarea, teama de pierdere a postului sau a funcţiei îi determină pe unii conducători, şi în special pe cei din ultimele trepte ierarhice, să considere perfecţionările, inovările, ca fiind adevărate pericole. Aceştia preferă mai curînd să evite posibile eşecuri decît să repurteze eventuale succese. Uneori chiar specializarea îngustă sau menţinerea îndelungată pe un anumit post de conducere determină apariţia fenomenului de respingere la inovare. Toate fenomenele de accentuare excesivă a unor calităţi ale unei persoane duc la instalarea unei rigidităţi, blocarea deschiderii spre nou, lipsa de permeabilitate, flexibilitate şi sensibilitate. Climatul organizaţional poate face mai uşoară sau mai grea activitatea în legătură cu stimularea puterii inventive proprii cît şi a subordonaţilor. O strategie simplă, dar adecvată, îl va face pe manager cît şi pe subordonaţi să devină mai imaginativi decît au fost vreodată. Orice manager îşi poate autotestat abilitatea cu care foloseşte resursele esenţiale ale activităţii prestate, prin întrebări de genul: cum îmi gestionez timpul, gîndirea divergentă, talentul şi comportamentul în sfera mea de activitate? De ce le gestionez astfel? Ce fac eu personal? De ce fac aşa, nu s-ar putea altfel? Ce activităţi desfăşor pentru care nu am delegarea necesară? Cum ar putea fi transferată această activitate altora pentru a mă putea concentra pe obiectivele mele prioritare? Care este ordinea priorităţilor în cadrul sarcinilor ce revin postului pe care-l ocup? Care sînt muncile mele de rutină? Sînt ele rezultatul obişnuinţei sau ale unei planificări atente? Conduc munca mea sau rezultatele? Cum aş putea conduce rezultatele mai eficient? Ce nu fac din ceea ce ar trebui să fac? Cum aş putea explica această situaţie? ş.a.m.d.

## Tipuri de manageri inovatori

Managerul profesionist de vîrf ("top management") este întotdeauna preocupat de atragerea, selecţia, perfecţionarea şi stimularea managerului global şi a celorlalţi angajaţi din rîndul inovatorilor şi din rîndul inventatorilor de profesie, căutînd să se dispenseze de cei care nu au calităţi de manageri inovatori, adică de cei care "pun umărul" la falimentul organizaţiei. Valoarea unui întreprinzător este dată de inteligenţa sa, de personalitatea, de ideile sale, de abilitatea de a pune problemele şi a le rezolva. Stimulentele materiale şi morale, banii primiţi de aceştia, reprezintă numai măsurarea succesului lor. Un fals întreprinzător este un tip care are o idee, pe cînd un întreprinzător o şi realizează practic. Spiritul întreprinzător este cheia succesului. În firmele de renume pot fi întîlniţi în fruntea compartimentelor şi în interiorul acestora: iniţiatori - adică persoane cu idei, capabile să-i antreneze şi pe alţii; diagnosticieni - adică buni analişti şi buni evaluatori; eruditi - care au o memorie deosebită şi simţul detaliului; esteţi - preocupaţi de imaginea pozitivă şi de prestigiul organizaţiei; fanatici - adică oameni neobosiţi, perseverenţi, dinamici, devotaţi firmei.

## Cum recunoaştem un inovator de un pseudoinovator?

În lucrările de management inovativ scrise de Peter Drucker (1986), Don Gevirtz (1985), William Seidman (1991), Kenneth Blanchard (1987), Manuel Trajterberg (1990), Robert Stobaugh (1988), Kathryn Bartol (1991), William Marsteller (1988) ş.a. pot fi găsite recomandări utile, rezultate din practica de zi cu zi, care ne permit să-i deosebim pe inovatori de pseudoinovatori:

- inovatorul este un perseverent care îşi continuă activitatea în ciuda obstacolelor - în timp ce pseudoinovatorul se descurajează uşor şi renunţă repede;
- este cinstit şi tenace în finalizarea activităţilor - celălalt este lipsit de probitate, contînd pe obţinerea unor rezultate superficiale;
- duce ideile pînă la capăt, termină ce a început, pe cînd pseudoinovatorul trece de la o activitate la alta, şi nu termină nimic;
- este un critic constructiv - celălalt un critic corosiv, un "muşcător";
- inovatorul este un curios indiscret - noninovatorul un curios cinic, care încalcă fără sfială regulile moralei şi eticii spirituale prin "manualul firmei";
- are convingeri clare, ferme, dar ascultă şi ideile altora - celălalt este numulţimit de criticile corecte şi constructive;
- dezaprobările îl fac să progreseze - în timp ce opusul lui le consideră ca fiind afront la persoană;
- este fidel ideilor şi planurilor sale - pe cînd celălalt este credincios numai privilegiilor şi funcţiilor încredinţate;
- inovatorul este un tip modest, care preferă să nu fie băgat în seamă - celălalt caută să i se acorde atenţie şi să şocheze, adică să iasă din comun;
- inovatorul, ca şi inventatorul, tinde să lucreze pe cont propriu ca un "lup singuratec" - pseudoinventatorul tinde să "fure" ideile altora;
- nu este la curent cu aspectele superficiale ale protocolului organizaţiei - celălalt este încîntat să accentueze protocolul organizaţiei, mai ales cînd este vorba de persoana lui;
- inovatorul este o persoană care dovedeşte originalitate - pseudoinovatorul este tot un nonconformist, dar pentru scopuri de paradă;
- caută să iasă din comun numai cînd este absolut necesar - celălalt "deviază" pentru a fi deosebit de restul angajaţilor;
- are simţul umorului - în timp ce noninovatorul nu-l are, deşi tinde să devină caustic;
- nu stabileşte uşor relaţii cu şefii ierarhici, dar le acceptă în final ca pe ceva normal - celălalt este, de regulă, nemulţumit de şefi, şi-şi iroseşte energia şi timpul subminîndu-i sau luptînd împotriva acestora;
- de obicei, nu este implicat în relaţii umane - în timp ce pseudoinventatorul este plăcut în relaţiile cu oamenii, dar numai pentru a-i folosi şi "manevra";
- inovatorul este interesat în mod sincer de succesul unei activităţi - în timp ce pseudoinovatorul urmăreşte cu prioritate un avantaj personal imediat şi în nici un caz nu este adeptul dictonului "să faci binele şi să-l arunci în mare" ş.a.

**Prof.ing. Eugen Răpă**

# MICA PUBLICITATE

Vă reamintim că orice anunț de mică publicitate al persoanelor fizice mai mic de 15 cuvinte îl puteți transmite zilnic între orele 8.30-15.00, la numărul

**144776**

și el va fi publicat în mod gratuit în ziarul nostru.

## auto - moto

• Vînd autocamionetă Mercedes 206 Diesel, 1,8 tone. Tel. 145176.

• Vînd autocamion benzină nou, ofertă excepțională, preț 2 milioane jumătate. Tel. 130655.(9218)

• Cumpăr punte (traversă) față Lada 1500. Tel. 178416, orele 17-21.

• Vînd motor gripat, cutie viteză Oltcit Special. Tel. 160829.

• Vînd piese Fiat 127. Tel. 123896.

• Vînd motor Hyundai Bony funcționabil, alte piese, preț negociabil. Tel. 0980/20757.

• Vînd tractor U.650 cu remorcă. Tel. 174559.

• Vînd Volkswagen Passat fabricat în 1977. Tel. 165215.

• Vînd microbuz Ford Diesel, stare excepțională, consum 7%, an fabricație 1986. Tel. 178342, orele 16-20. (9158)

• Vînd Trabant Germania (1985), preț 500.000, negociabil. Tel. 150614, orele 18-20.

• Vînd elevator auto nou, hidraulic, 3,5 tf. Tel. 112680, orele 8-16.(9205)

• Vînd Oltcit Club, gri metalizat, fabricație 1986. Tel. 146957.

• Vînd piese originale și noi pentru Dacia 1100. Tel. 141892.

## electronice

• Vînd tv alb-negru Sirius. Tel. 171463.

• Vînd videoplayer Samsung. Tel. 12 712.

• Vînd televizor color Tauras (Lituania) 61 cm, frigider mare DNEPR (Ucraina). Tel. Copou, cămin C 3, camera 62

• Vînd televizoare color, noi, cu telecomandă. Tel. 162660.

• Vînd videoplayer FUNAI, nefolosit, cu telecomandă. Tel. 130378.

• Vînd radiator electric, 7000 lei. Tel. 170733.

• Vînd tv color și videorecorder marcă japoneză. Tel. 174826.

• Vînd televizoare color WALTHAM și DAITRON, noi, cu telecomandă. Tel. 162660.

• Vînd video ORION sigilat. Tel. 124651.

• Vînd tv color ALFA, nou, preț fix 160.000. Tel. 126103, după ora 18.

• Vînd dublu radiocasetofoane SUNNY Japan și KEWIS, preț 28.000. Tel. 155518.

• Vînd radiocasetofon MECASONIC. Tel. 150419.

• Vînd tv Alfa nou și frigider ARCTIC mare. Tel. 125180.

• Vînd videoplayer ORION sigilat. Tel. 124651.

• Vînd tv color SONY, video ORION. Tel. 179204.

## case, terenuri

• Cumpăr apartament mare, foarte central, urgent. Plata în lei sau valută. Tel. 139329, orele 19-21

• Cumpăr casă 8-10 camere, zonă centrală. Tel. 114889, orele 17-21.

• Vînd sau schimb cu garsonieră confort I, 1700 mp teren construibil (1200 lei/mp) în Voinești. Tel 164696.

• Cumpăr apartament (preiau contract), zona Nicolina. Tel. 120529

• Cumpăr apartament 3-4 camere zona Centru Civic (Hala Centrală). Tel. 146909.

• Vînd apartament 3 camere Nicolina II. Tel. 165527

• Vînd 5000 mp teren la 1 km de Iași. Tel. 114756.

• Vînd teren construibil, comuna Rediu, județul Iași, suprafață 3200 mp. Tel. 117254.

• Vînd garsonieră confort I, zona Tătărași. Tel. 131929, preț 2.500.000

• Vînd 1250 mp teren Iași, str. Păcurari 160. Plata în valută. Tel. 016836678, după-amiază, sau 016837150.(9209)

• Vînd 5000 mp teren sat Horpaz. Tel. 179850.

• Vînd teren construibil, arabil, în Suceava. Tel. 981/130041.

• Vînd garsonieră conf. I, Pașcani, Aleea Grădiniței, bl. M3, sc. B, ap. 40, et. III, după ora 16

• Vînd 530 mp teren, str. Canta Tel. 151972.

• Vînd 946 mp teren ultracentral construibil Bîrlad, 6000 lei/mp Tel. 098143109, orele 18-22.

• Vînd 480 mp teren construibil posibilități racordare apă, termoficare, gaz metan, telefon. Relații la tel. 121082, după orele 17. (9222)

• Cumpăr apartament și 2 garsoniere. Tel. 176033.

• Vînd apartament 3 camere zona Tg. Cucului. Tel. 176033.

## vînzări

• Vînd 4 fiole VOLTAREN și tablete INTENSAIC-LANICOR. Tel. 130678.

• Vînd haină nutrie trei sferturi nr.52, neagră, nouă, preț negociabil. Tel. 118057.

• SC AL SAHER SRL Iași, Hotel Unirea, camera 1113, tel. 142110, vinde en-gros și en-detail îmbrăcăminte import India (tricouri și geci diferite modele și culori) la prețuri avantajoase.(3776)

• Vînd borduri beton 25x25x100 cm pentru temelie casă, preț negociabil. Tel. 171869.

• Vînd ace GROZ BECKERT - B.27, B.63, 135x5. Tel. 125912.

• Vînd CIMETIDIN. Tel. 134658.

• Vînd mașină de cusut CEAIKA cu masă de croit, preț negociabil. Tel. 164354

• Vînd urgent butoaie stejar noi, 400 litri, preț 30.000. Tel. 124309.

• Vînd butelie normală, 50.000, masă rotundă nuc, extensibilă, 50.000. Tel. 116772.

• Vînd butelie aragaz, inventar apicol, fildeș nutrie. Tel. 160441. (9185)

• Vînd 3 flacoane ARGININĂ ROCMALINE pentru boli ficat. 700/buc. Tel. 141703.

• Vînd doze TESLA model VB. 4301, la preț avantajos. Tel. 176188.

• Vînd certificate de proprietate, preț 30.000/buc. Tel. 144776.

• Vînd urgent mașină de cusut CEAIKA nouă, cu multiple operații. Tel. 151635.

• Vînd certificat de proprietate, tv alb-negru pentru piese de schimb și lentile contact. Tel. 123877.

• Vînd haină nutrie neagră de damă, mar. 48-50. Tel. 125492.

• Vînd rochie mireasă mar. 44-46, preț 5000 lei. Tel. 154768.

• Vînd forinți. Tel. 164445, după ora 14.

• Vînd incubator import, întoarcere automată, capacitate 125 ouă. Tel. 126808.

• Vînd album pictură Ermitaj nou, mare, în cutie carton, 374 reproduse, 10.000. Tel. 138687.

• Vînd certificat de proprietate. Tel. 171686.

• Vînd mașină tricotat japoneză cu carletă. Tel. 144468.

• Vînd vin, tv Diamant 252 și calorifer electric. Tel. 174805.

• Vînd mașină tricotat Veritas 180 și medicamentul THYROXINA. Tel. 141204, după ora 18.

• Vînd strujeni porumb. Tel. 116536.

• Vînd acțiuni la purtător 1991 Tel. 141529.

• Vînd 10 carnete cu certificate proprietate, 65.000 lei bucata, negociabil. Tel. 147034, după-amiaza.

• Vînd 4 certificate de proprietate, preț negociabil. Tel. 124474.

• Vînd "Istoria literaturii" de Călinescu, preț 10.000 lei. Tel. 138687.

• Vînd convenabil masă și 4 scaune bucătărie și aragaz Tel. 130813, seara.

• Societate comercială vinde geam clar gros de 3 și 4 mm în cantități mari (peste 100 mp) la preț avantajos. La cerere, se asigură contra cost tăierea și montarea. Tel. 126489.(9092)

• Vînd sobă fontă cu toate anexele, inclusiv burlane, funcționează și cu gaz metan. Tel. 116322

• Vînd dulap de stejar cu 5 uși Tel. 162660.

• Vînd cîine canish imperial, negru, deosebit. Tel. 112053.

• Vînd curs intensiv limba germană începători, avansați, 7 cărți editat Germania, preț 10.000. Tel. 120610.

• Vînd convenabil cîine rasă pitică, vîrsta 2 ani. Tel 153362, după-amiaza.

• Vînd certificate de proprietate, preț 100.000 Tel. 158703.

• Vînd certificate de proprietate. Tel. 164307

• Vînd cuptor microunde Alfa, 155921 (9200)

• Vînd certificate de proprietate, prețul minim al zilei. Tel. 131196

## cumpărări

• Cumpăr valută Tel. 150634.

• Cumpăr 3 butoaie a 500 litri bucata pentru vin. Tel. 135534, după ora 18.

• Cumpăr sită de imprimat pe material textil (șablon). Tel 112053.

• Cumpăr dicționar tehnic englez-român. Tel 132981.

• Cumpăr mărci și forinți. Tel. 150634.

• Cumpăr medicamentul CALCIBION FERUM. Tel. 172197, după ora 10.

• Cumpăr butelie aragaz normală. Tel. 159800.

• Cumpăr telecomandă SONY. Tel. 113189.(9206)

• Cumpăr medicamentele METASPAR și CARBICOL (Bilicnol). Tel. 136504, orele 7-16

• Cumpăr valută. Tel. 161786.

## închirieri

• Ofer cameră la fete sau la tinere căsătorite. Tel. 160117.

• Închiriez cameră studenți sau căsătoriți. Tel. 164844.

• Închiriez garsonieră nemobilată Tătărași, după ora 18. Tel. 121577.

• Închiriez apartament 2 camere Pd. Roș ori apartament 4 camere Autogară, plata în valută. Tel. 139329, 149998, seara.

• Închiriez pe valută apartament confortabil, 2 camere, Mircea cel Bătrîn. Tel. 111885, 129696, după ora 17.

• Închiriez apartament mobilat cu telefon, zona Pd. Roș. Tel. 178416, orele 17-21.

• Închiriez (cumpăr) spațiu pentru birou și prezentare-vînzare. Tel. 155257, după ora 20.

• Domn singur, primesc în gazdă doamnă pînă la 50 ani, contra menaj. Tel. 167560.

• Student străin caut să închiriez garsonieră în zonă centrală. Tel. 149431.

• Primesc în gazdă 2 fete sau 2 băieți. Tel. 140074.

• Oferim cameră și bucătărie decomandate, zonă centrală. Tel. 147120.

• Închiriez apartament 2 camere zona Podu Roș, complet mobilat, plata în valută. Tel. 154275.

• Închiriez garsonieră confort I, Piața Doi Băieți, la tineri căsătoriți. Tel. 164991.

## schimburi

• Schimb apartament 2 camere Bularga cu 2-3 camere Dancu sau Doi Băieți. Tel. 121782.

• Schimb apartament 2 camere Roman cu similar Iași. Tel. 0937/38224.

• Schimb apartament 3 camere, confort I, Roman cu similar Iași, zonă centrală. Tel. 0937/38920.

• Schimb apartament 3 camere proprietate cu 2 apartamente a cîte 2 camere de stat sau variante. Tel. 176962.

• Schimb apartament o cameră, confort I Iași cu similar București. Tel 174572, orele 18-20.

• Schimb apartament 2 camere cu garsonieră. Familia Arădoaie Aglaia, bl DA 15, parter, str. Stramoșilor

• Schimb apartament 2 camere Vaslui (lîngă Gară) cu apartament 2 camere Iași Tel 124503.

• Schimb apartament 2 camere, Tg. Neamț, pentru similar Iași. Tel. 136900

• Schimb apartament 3 camere zona Metalurgie cu garsonieră plus diferență. Tel. 119290

• Schimb apartament proprietate, 2 camere, Păcurari cu garsonieră Podu Roș, Țesătura, diferență lei. Tel. 161729

• Brașov, schimb apartament central proprietate cu similar Iași. Tel. 140357.

• Schimb apartament 3 camere zona Minerva cu apartament 2 camere și garsonieră. Tel. 164696.

• Schimb apartament 3 camere decomandate, spațios, berăria Păcurari, cu apartament 2 camere Copou, Centru. Tel 142446, între orele 16-22.

## pierderi

• Pierdut cocker spaniol. Tel. 121577, după ora 18.

• Găsit cîine de rasă. Tel. 160735, orele 20-22

## oferte servicii

• Ospătar, îmi ofer serviciile unei firme particulare sau de stat (calificat), seriozitate. Tel. 138046.

• Ofer reparații televizoare la domiciliu. Tel 173998, 179269.(9098)

• Studentă, meditez engleză numai fete. Tel. 115402, după ora 17

• Ofer reparații tv la domiciliu. Tel. 173998 și 179269.(9084)

• Filmări video. Tel. 114422

• Filmări video de calitate. Tel. 42528, 141672.(8657)

• Studentă, meditez matematică oricărui nivel. Tel. 150138.

• Studentă, meditez chimie. Relații la Căminul C1, Tg. Copou, sala de lectură, et. III, Popovici Irina.

• Meditez matematică clasele VI - XII. Tel. 173983.

• Profesor, meditez matematică pentru bacalaureat și admitere facultate. Preț fix 500 lei/ora. Tel. 128563, după ora 16.

## locuri de muncă

• Soc. Com. "IAȘI-CONF" SA organizează concurs pentru ocuparea postului de translator de limbă engleză în ziua de 22 martie 1993. Condiții de participare: - absolvent al Facultății de Filologie, cunoscător și de limbă germană; - domiciliul stabil în Iași. Persoanele interesate vor depune la biroul Personal pînă pe 15 martie 1993 o cerere însoțită de curriculum vitae, precum și o listă cu programele realizate. Relații suplimentare se pot lua la telefon 132500 - int.138.

• Societatea Comercială "IAȘI-CONF" SA organizează concurs pentru ocuparea postului de programator în ziua de 15.03.1993. Condiții de participare: - studii de specialitate; domiciliul stabil în municipiul Iași. Persoanele interesate vor depune la biroul Personal pînă la data de 8 martie 1993 o cerere însoțită de curriculum vitae, precum și o listă cu aplicațiile realizate. Relații suplimentare se pot lua la telefon 132500, interior 138.

• Societate comercială angajează contabil cu vechime minim 10 ani, retribuție maximă, ospătar, aspect fizic plăcut, vîrsta 18-22 ani, confecționeri, bărbați-femei. Tel. 178342, orele 16-20.

• Angajăm bucătar experimentat și femeie de serviciu. Tel. 115203.

• Societate comercială angajează cu contract de muncă confecționeri haine piele, calificați. Tel. 141434.

• Institutul Politehnic Iași organizează în ziua de 11.03.1993, orele 13, concurs pentru ocuparea postului de contabil-șef. Condiții: studii economice superioare, peste 10 ani vechime în specialitate, domiciliul stabil în municipiul Iași; - referent I pentru biroul de salarizare. Condiții: studii medii economice, 5 ani vechime în probleme salarizare. Cererile se primesc pînă la data de 10.03.1993, orele 14. Relații suplimentare la telefon 140160, int. 113. (Serv. personal).

• Sucursala "ASIROM" SA Iași, strada Ștefan cel Mare, bloc B2-C3, organizează în ziua de 05.03.1993 concurs pentru ocuparea a două posturi de revizori. Condiții: studii economice superioare, peste 5 ani vechime în funcții economice. Cererile se primesc pînă la data de 03.03.1993. Relații suplimentare la telefoanele 114758, 112766.

• SC angajează vînzătoare, profil cofetărie-patiserie. Adresa: Șoseaua Păcurari nr. 142, bl. 593 (Cofetăria de la parterul blocului).

• Angajez lucrător grădină, permanent condiții avantajoase Tel. 160441 (9185)

## diverse

• Centrul de calificare, recalificare și plasare a forței de muncă FEG Iași, str. Cuza Vodă nr.1, et. 1 (fostul ADAS), telefon 116309, 114577, 113253, fax 113253. • califică în meseriile: coafură, frizerie, cosmetică, ospătar barman, cofetar-patiser, bucătar, măcelar, vînzători, recepționer-hotel, ghid, croitorie, contabilitate, stenodactilografie și lucrări de secretariat, contabilitate pe calculator, tapițerie, tîmplar, cizmar, electrician, mecanic-auto. • Oferă gratuit firmelor particulare personal calificat. • Efectuează cursuri de pregătire pentru liceu și bacalaureat la toate obiectele. Efectuează cursuri intensive de limbi străine, germană, engleză, franceză și italiană pentru adulți și copii. • Pregătește tinere educatoare pentru engleză, franceză, germană, cu posibilități de angajare.

• Recuperez AFA. Tel. 139766, 125133.

• INVITAȚIE: Doriți să petreceți o seară în mod plăcut și într-un cadru agreabil? Doriți să degustați vinuri din cele mai pure soiuri? Doriți ca în timpul afectat acestei activități nimeni și nimic să nu vă deranjeze? Atunci nimic mai simplu: POFTIȚI LA HOTELUL "AROMA VIILOR" (3 stele). Tel. 147715, Copou, Aleea Sadoveanu, sau la Agenția de turism Moldavia, care vă oferă toate aceste lucruri. Tel. 112289 și 112006.

• Magazinul Moldavia din str. Ștefan cel Mare nr.4 vă oferă la prețuri avantajoase următoarele produse: pantofi piele pentru bărbați, ciorapi damă 3-4, ciocolată, țigări, bijuterii placate cu aur, fețe pernă mici, cearșafuri de pat (albe), rujuri, trusă pentru machiaj, casete audio neînregistrate, pulovere mohair, radiocasetofoane-auto, minicasetofon cu căști, calculatoare de buzunar, casetofon, Majak simplu, ulei benzină plus motorină. Vă așteptăm!

• Societatea Comercială "MOLDEXIM" SA Iași organizează următoarele cursuri: - curs de contabilitate, seriile V și VI; curs de limba engleză (avansați și începători); curs de limba rusă (avansați și începători). Informații la telefoanele: 126030 sau 123500, int. 582.

• Solicit împrumut 250.000 lei, termen 6 luni, dobîndă 100.000 lei. Tel. 124474.

• Solicit împrumut 500.000 lei pentru 6 luni, dobîndă 50%. Tel. 124474.

• Caut pisică siameză pentru împerechere. Tel. 166010.

• Caut arginină. Tel. 130154.

• Cabinetul de Boli Interne și Terapie din Aleea Mușatini nr.4 asigură consultații și tratamente atît la sediu, cît și la domiciliul bolnavilor și transportul la spital cu autoturismul societății. Tel. 135209.(9217). $ S.C. ELISA-GEORGIANA SRL comunică noile tarife ce le va practica începînd cu data de 28.03.1993. - zi/km - 125 lei; noapte/km - 166 lei; special/km - 200 lei; pornirea - 20 de lei.(9223)

Consiliul Local al Comunei Țigănași anunță licitarea privind concesionarea unei suprafețe de 829 mp teren pentru construcții, situat în vatra satului Țigănași, județul Iași. Prețul de începere a licitației este de 1000 lei mp. Licitația va avea loc în ziua de 11 martie 1993.

• Societatea Comercială BERE ZIMBRU SA Iași achiziționează de la persoane fizice și juridice orz și orzoaică la prețuri și în condiții deosebit de avantajoase. Condiții de calitate: umiditate - maxim 14%, corpuri străine - maxim 3%. Relații la telefon 137260; 112860.

## felicitări

• Aniversarea anilor la început de 1 martie să-ți aducă sănătate, multă bucurie și fericire împreună cu adoratii tăi, Silviu și Ștefana. Pentru Ica de la mama.

• Cu ocazia zilei de naștere, "La mulți ani" LUIZEI-CARMEN Tărcuță din partea CORINEI și a familiei.

• Doamnei Zinica Oläeru, sincere felicitări și "La mulți ani" la sărbătorirea celei de a 25-a aniversări. (Colegii de serviciu).

• La împlinirea vîrstei de 18 ani, un călduros "La mulți ani" lui Felix-Gheorghe Prisecaru din partea părinților.

• Soțul Mihai Mitel, copiii Oana, Alina și socrii din Singer, Mitel Costache și Maria, transmit dragei lor FLORICICA, soție, mamă și noră, sănătate și bucurie cu ocazia zilei de naștere.(9224)

• Gabi și Liviu urează domnișoarei TEODORA ROSETI multă fericire și un călduros "La mulți ani".

• Alexandra și Petrică urează dragei lor Șerban Tatiana multă sănătate și "La mulți ani!".

## matrimoniale

• Italian patron office import-export diamante, pietre prețioase și aur, absolut singur înaintea sufletului, necăsătorit, stare materială foarte bună, 48 ani, cu spiritul încă tînăr, prezentabil, de o fidelitate absolută, nebăutor, nefumător, maximă seriozitate, caut exclusiv doamnă/domnișoară tînără, frumoasă, afectuoasă, 28/35 ani, chiar și divorțată, interesată de cunoașterea mea doar în scopul unei căsătorii din dragoste. Scrieți-mi, atașînd o fotografie. Adresa mea: Camerin Giorgio, Via San Salvatore 38/F, Valenza (AL), Italia, tel. 0131/953117. NB. Telefonare non serve, non voglio/Scrivetemi tassati-vamente in italiano, non importa errori, per foto intendo faccia, fronte e profilo, intera persona, in piedi, fronte e profilo, la descrizione deve esser dettagliata più possibile, e'inutile scrivere senza i requisiti richiesti, la lettera verra' costinata. Se dopo i tempi tecnici postali non ricevete riposta, la riposta vi e'già stata data e'negativa non solecitate grazie. Tutte si fara'per corrispondeza fino alla mia decisione d'incontro.

## decese

• Familia Durnea Rica Vlăduț, Ginuța, Lorina, Corina, Laura, rudele și nepoții, surorile și fratele anunță trecerea în neființă a dragei lor mame și bunici ELVIRA GAVRILUȚĂ. Înmormîntarea - ora 14, 2.03.1993, cimitir Sf. Vasile, unde va fi depusă. Dumnezeu s-o ierte.

## condoleanțe

• Irina și Dan Radu transmit sincere condoleanțe familiei Grigore Manea, îndoliată în urma tragicei dispariții a fetiței lor ROXANA.

• Mihaela și Dorin Spineanu, Ica și Silviu Lupescu sînt alături de Grigore Manea la greaua suferință pricinuită de pierderea fiicei, Roxana și transmit condoleanțe familiei îndoliate.

• Familia Nica transmite sincere condoleanțe colegei Darabă Mihaela, pentru pierderea suferită.

• Locatarii blocului N5, scara A (Mircea cel Bătrîn) regretă dispariția, după o lungă și grea suferință, celui care a fost CONSTANTIN CANGIOPOL.

• Înmărmuriți de dispariția fulgerătoare a elevei ROXANA MANEA, diriginta și colectivul clasei a IX-a E a Liceului Național sînt alături de familia îndurerată.

• Locatarii blocului A10 din P-ța Voievozilor nr.5 regretă dispariția prematură a vecinului GAVRIL IOAN și transmit condoleanțe familiei.

# «Încă de la a doua şedinţă am reuşit să decodific emisia de bioenergie a doamnei Moşneaga, după care am neutralizat-o»

***- declară bioenergeticianul MIHAI ONIŢĂ, în legătura cu afirmaţiile doamnei Alexandra Moşneaga, din numărul de sîmbătă al cotidianului ieşean OPINIA, potrivit cărora "Bioenergia emisă de mine nu poate fi interferată şi neutralizată de nimeni. Am fost prevăzătoare şi am codificat-o" -***

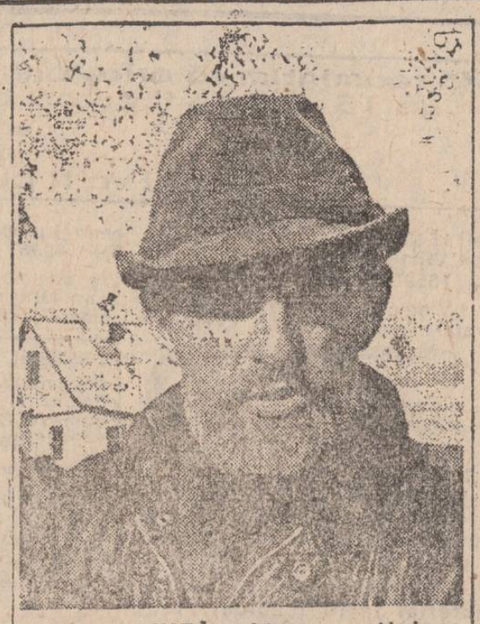

**MIHAI ONIŢĂ - bioenergetician: "Oare doamna Moşneaga nu ştie că aşezarea unei fotografii a emiţătorului de bioenergie în zona cefei receptorului poate crea tulburări de echilibru şi chiar stări de greaţă receptorilor?"**

**- Domnule Oniţă, în "Monitorul Expres" de sîmbătă s-a consemnat o intervenţie a Dvs. în legătură cu şedinţele de vindecări miraculoase prin emisii de bioenergie ale d-nei Alexandra Moşneaga, asigurate prin intermediul cotidianului "Opinia". Aţi afirmat, printre altele, că "emisiile de bioenergie ale doamnei Moşneaga sînt necontrolate şi riscă să provoace tulburări în timpul recepţionării". De aceea, aţi mai afirmat, aţi emis un cîmp de bioenergie care s-a interferat cu cel al doamnei Moşneaga şi l-a neutralizat, astfel încît cei care au aşteptat în fiecare zi, la ora 19, fluxul de bioenergie, nu au mai recepţionat nimic. În ziarul "Opinia" de sîmbătă, doamna Moşneaga a declarat că a fost "prevăzătoare" şi a "codificat" emisia sa energetică, încît Dvs. nu aveaţi cum să o interferaţi şi să o anulaţi. Ce părere aveţi despre ultima declaraţie a doamnei Moşneaga?**

- Îmi pare rău că trebuie să reiau acest subiect şi că sînt nevoit să intru în anumite detalii "tehnice", ca să le spun aşa. Nu am vrut ca în "Monitorul Expres" să dau prea multe detalii şi amănunte în legătură cu tehnicile noastre de interferare şi anulare a emisiilor bioenergetice. Dar intervenţia doamnei Moşneaga mă surprinde şi mă obligă să vin cu anumite precizări.

**- Care sînt aceste precizări, domnule Oniţă?**

- Domnule Frunză, ştiu că aveţi preocupări în domeniul ştiinţelor de frontieră şi nu mi-ar fi greu să vă explic ce s-a întîmplat în momentul neutralizării emisiilor doamnei Moşneaga, dar sînt nevoit să explic şi cititorilor într-un limbaj accesibil, cum am procedat.

**- Doamna Moşneaga spune că a "codificat" emisia.**

- Într-adevăr, aşa a făcut. Dar dumneaei nu ştia că sînt obişnuit să interferez şi emisii codificate. Cunosc peste două sute de coduri, printre care am găsit şi codul de care s-a folosit doamna Moşneaga.

**- Care este acest cod domnule Oniţă?**

- Este un cod dintre cele mai simple. Doamna nu s-a gîndit că este cineva care să fie îngrijorat de pericolul emisiilor necontrolate de bioenergie sau, poate, nu cunoaşte coduri mai sofisticate. Mi-au trebuit numai cinci minute ca să-i sparg şi să interferez cu emisia dumneaei.

**- Repet întrebarea de mai înainte, la care văd că evitaţi să răspundeţi. Care este codul?**

- După cum spuneam, este copilăresc de simplu. Pur şi simplu, înainte de ora 19, cînd doamna Moşneaga începea emisia, rostea de trei ori "Tatăl Nostru", apoi de încă trei ori "Credinţa ta te va mîntui". Într-adevăr, nu puteam interfera cu emisia dumneaei pînă ce nu rosteam şi eu de trei ori "Tatăl Nostru" şi tot de trei ori "Credinţa ta te va mîntui". După aceea, mi-a fost foarte uşor să anihilez emisia de bioenergie.

**- De ce aţi neutralizat emisia de bioenergie? Mulţi oameni vă acuză că prin ceea ce aţi făcut le-aţi luat şi ultima speranţă de vindecare, că după ultimele şedinţe chiar au crezut că se simt mai bine, dar după afirmaţiile Dvs. din "Monitorul Expres" pur şi simplu mulţi s-au prăbuşit psihic.**

- Faptul că unii care au respectat indicaţiile doamnei Moşneaga credeau că se simt mai bine nu a fost decît un efect de autosugestie, şi nu unul de recepţie a emisiei de bioenergie. Am spus-o şi în "Monitorul Expres": trebuie să fim atenţi cu emisiile necontrolate de bioenergie, deoarece sînt unele persoane cu un psihic labil, care le pot suporta intensitatea şi riscă să aibă pierderi ale memoriei, blocaje psihice sau, doamne fereşte, să aibă accese de nebunie.

**- Sînteţi sigur de cele ce afirmaţi?**

- Bineînţeles. Orice fiinţă umană este un unicat, care nu poate reacţiona niciodată identic la un acelaşi stimul. Or, emisia doamnei Moşneaga era gîndită fără să ia în considerare acest aspect. Eu militez în continuare pentru şedinţe de emisii bioenergetice făcute sub supraveghere medicală, pentru a preîntîmpina orice efect neplăcut datorat recepţionării cîmpului. În plus, am observat şi unele greşeli de procedură la doamna Moşneaga.

**- Le-aţi semnalat doamnei Moşneaga greşelile? Sînt grave?**

- Chiar în numărul de sîmbătă, 27 februarie, al "Opiniei", doamna Moşneaga recomanda pacienţilor să aşeze, în timpul recepţionării emisiei bioenergetice, ziarul împăturit cu poza dumneaei la vedere, sub cap, în regiunea cefei. Oare doamna Moşneaga nu ştie că aşezarea unei fotografii a emiţătorului de bioenergie în zona cefei receptorului poate crea tulburări de echilibru şi chiar stări de greaţă receptorilor? Consider, de aceea, că am procedat corect anihilînd emisia de bioenergie a doamnei Moşneaga. Îmi cer, de asemenea, scuze tuturor celor care au crezut în efectul binefăcător al "şedinţelor de vindecare" ale doamnei Moşneaga. Nu au fost decît efectele autosugestiei. Recomand, de aceea, celor care suferă de diverse afecţiuni să continue tratamentul medical pe care, probabil, l-au întrerupt, crezînd în efectele emisiei de bioenergie prin intermediul rubricii semnate de doamna Moşneaga.

**a consemnat**
**Marcel FRUNZĂ**

*chenar pentru cititoare*

## Sarafanul din nou la moda

Deşi nu se poate spune că sarafanul s-ar fi demodat vreodată de cînd a fost inventat, multe dintre femei nu au avut niciodată aşa ceva în garderobă şi asta pentru că nu s-au gîndit că, faţă de o rochie sau o fustă, sarafanul poate fi o piesă vestimentară de multe ori cu mult mai utilă. În primul rînd, la un sarafan puteţi purta o mulţime de bluze şi cămăşi care poate nu mai arată foarte bine şi deci nu le mai puteţi purta la fustă sau la sacou - desigur, cu condiţia ca mînecile şi gulerele lor să mai aibă încă aspectul original. Apoi, pentru iarnă, primăvară şi toamnă, cînd pe sub palton sau pardesiu mai strîmt nu va încăpea un taior sau o rochie cu mîneci mai largi, un sarafan vă poate salva, mai ales dacă este confecţionat dintr-o stofă mai groasă. În plus, sarafanul poate fi realizat din materiale foarte dure şi groase, altfel nepotrivite pentru o rochie sau o fustă.

Ca model, sarafanele sînt practic mereu aceleaşi, fie că sînt realizate sub forma unei fuste cu bretele late, fie că au rezultat din unirea unei veste cu o fustă. Pornind de aici, diversificarea modelelor de sarafan devine foarte simplă: fusta poate fi mai lungă sau mai scurtă, dreaptă, cu pliuri, cloş sau în clini, închisă simetric sau asimetric în nasturi, fermoare sau capse, cu vesta mai largă sau mai ajustată pe corp, cu închidere laterală, pe faţă sau pe spate, cu umeri naturali ori, supradimensionaţi, cu en-coeur-ul mai mult sau mai puţin adînc, cu talia mai ridicată sau coborîtă, cu sau fără buzunare şi aşa mai departe.

În orice caz, pentru primăvara aceasta sarafanul este o haină deosebit de modernă şi de utilă, potrivită femeilor de toate vîrstele, drept pentru care vi-l recomand călduros, în forma care credeţi că o să vă folosească cel mai mult.

**MARK**

## *Măcar să rîdem*

### Despre mustaţă

Doi vechi prieteni se întîlnesc după ani de zile. "Formidabil ce bine semeni tu cu nevasta mea!", spune unul dintre ei. "Dacă n-ar fi mustaţa, aş zice că sînteţi gemeni!". "Dar eu n-am mustaţă", spune prietenul. "A, tu nu ai ci nevastă-moa!"

## CARNETUL ZILEI

**LUNI, 1 martie 1993**

**Cv. Evdochia; Cv. Domnina (începutul postului mare)**

### VREMEA

va deveni predominant închisă, cu cerul mai mult noros. Pe arii relativ extinse va ninge, cu precădere în a doua parte a intervalului. Vîntul se va intensifica uşor, predominînd din sector estic, izolat spulberînd zăpada; temperaturile maxime vor oscila între -4 şi 0 grade, iar cele minime între -10 şi -7 grade (**Violeta Huştiu - Centrul de prevedere a vremii Bacău**)

### TELEVIZIUNE

**TVR 1** - 14,00 Actualităţi. Meteo • 14,15 Ora de muzică • 15,00 Preuniversitaria. Educaţia ecologică. Orientare şcolară şi profesională • 15,30 Teleşcoala: Curs de limba germană. Curs de limba italiană • 16.00 Civilizaţia montană • 16,30 Portativul preferinţelor muzicale • 17,00 Actualităţi • 17,05 Magazin în limba maghiară. Ştiri, corespondenţe. La ordinea zilei. • 18,35 Tezaur folcloric. Pentru primăvara cîntecului românesc - tineri interpreţi în Topul Radio (I) • 19,00 Documentar TV. ABC - financiar bancar • **19,30 Desene animate. Nils Holgersson • 20,00 Actualităţi** • 20,40 Sport • **20,45 Teatru Liric. "Cenuşăreasa"** de Gioacchino Rossini • 23,25 Actualităţi • 23,35 Repriza a treia • 24,00 Închiderea programului.

**TVR 2** - 15,55 Recomandări din program • 16,00 TVE Internacional. Telejurnal în limba spaniolă • 16,30 Desene animate. Tom şi Jerry • 17,00 Veniţi cu noi pe programul doi! Sindicatele - prieten sau duşman? • 20,00 Actualităţi • 20,35 Tradiţii. Azi: Mărţişorul. Secvenţe din Festivalul internaţional de la Pernik, Bulgaria (I) • 21,00 TVM. Mesager • 21,30 Lumea sportului • 22,00 TV5 Europe. Telejurnal în limba franceză • 22,35 Magazin automoto. Transporturile rutiere. Informaţii pentru automobilişti • 23,00 Închiderea programului.

### RADIO IAŞI

6.00 Dimineţile noastre • 8.00 Buletin de ştiri • 8.10 Fluieraş de fag, mult zice cu drag • 8.30 Meridiane culturale • 9.00 Radiosfera • 12.00 Radio Chişinău • 13.00 Radiojurnal • 13.20 Program muzical • 13.30 Orele muzicii • 15.00 Grai şi suflet românesc • 15.30 Farmecul operetei • 16.00 Radiojurnal • 16.15 Radiograme • 18.05 Corespondenţa radio de muzică populară • 19.00 Ştiri-le serii • 19.10 Ancheta radio • 19.30 Radiosport • 20.00 Compact disc • 21.00 Evenimentele zilei • 21.20 Hit-uri internaţionale

### CINEMATOGRAFE

**VICTORIA** (tel. 112502); 1 martie 1993, orele: 9, 11,13,15,17 **"Rambo III"**, Producţie SUA, 1988, thriller. 1-7 martie 1993, ora 19.00 - **"1492. Cucerirea Paradisului"**. Coproducţie Anglia, Franţa, Spania, 1992. Frescă istorică. Premieră.

• **REPUBLICA** (tel. 114327) 1-7 martie 1993, orele: 9,11,13,15,17,19 **"Parteneri tăcuţi"** Coproducţie Canada, SUA, 1978. Thriller. Premieră.

• **COPOU** (tel. 145735) 1-7 martie 1993, orele: 9,11,13,15,17,19 **"Pe muchie de cuţit"**. Producţie SUA, 1990. Film poliţist.

• **DACIA** (tel. 164740) 1-7 martie 1993, orele: 9,11,13,15,17,19. **"Soldatul universal"** Producţie SUA, 1992, Film S.F.

• **TINERETULUI** (tel.117178) 1-7 martie 1993, orele: 9,11,13,15,17,19 **"Arma mortală 3"** Producţie SUA, 1992. Comedie poliţistă.

### TEATRU

Teatrul "Foz" din F[illegible]ţa Sfîntă, la ora 15, în sala teatrului "Luceafărul", spectacolul de marionete "YUZURU"

### CLINICI DE GARDĂ

Spitalul "C.I.Parhon" clinica 4 medicală, clinica 2 chirurgie şi clinica 2 obstetrică, telefon 140337

## HOROSCOP

• **VĂRSĂTOR** (20 ian. - 18 febr.): Persoane, nu tocmai binevoitoare şi-au făcut un obicei din a specula slăbiciunile dvs. şi a trage folose pe urma lor. Ar trebui să fiţi mai atent(ă) şi să nu mai permiteţi acest lucru.

• **PEŞTI** (19 feb. - 20 mart.): Veţi izbuti să faceţi tot ce v-aţi propus, dar preţul pe care-l veţi plăti pentru aceasta va fi puţin cam mare. Poate reuşiţi să găsiţi o cale mai avantajoasă, chiar cu riscul unor compromisuri.

• **BERBEC** (21 mart. - 20 apr.) Conştiinţa dvs. vă va împiedica să acţionaţi aşa cum ar fi nevoie în împrejurările în care vă veţi afla. De data asta, e bine, într-adevăr, să o ascultaţi. În scurt timp veţi fi răsplătit(ă) cum se cuvine pentru această atitudine.

• **TAUR** (21 apr. - 20 mai): Nu vă încăpăţînaţi să acţionaţi de unul (una) singur(ă), chiar dacă simţiţi că sînteţi depăşit de situaţie. S-ar putea să vă împotmoliţi pentru mai multă vreme.

• **GEMENI** (21 mai - 21 iun.): Comoditatea dvs. s-ar putea să vă dea mult de furcă în această săptămînă. Vi se vor face atîtea reproşuri, încît veţi sfîrşi prin a vă apuca de treabă, din lenamte.

• **RAC** (22 iun. - 22 iul.) Rapiditatea în decizii - acestea sînt cuvintele-cheie ale zilei de azi. Dacă veţi reuşi să depăşiţi dificultăţile care se vor ivi azi, se poate spune că tot restul săptămînii veţi fi un om lipsit de griji.

• **LEU** (23 iul. - 22 aug.): Vă faceţi griji din orice. Astăzi împrejurările vă vor scuti de problematizări inutile. Veţi fi atît de ocupat(ă) încît nu veţi avea timp să vă gîndiţi la altceva decît la activitatea dvs.

• **FECIOARĂ** (23 aug. - 22 sep.): Veţi avea nevoie de ajutorul unor prieteni cu care aţi întrerupt relaţiile o vreme. Trebuie să găsiţi o cale să reactivaţi legăturile cu aceştia.

• **BALANŢĂ** (23 sep. - 22 oct.): Atenţie la persoanele care nu vă simpatizează. Vor încerca să vă tulbure existenţa cu tot felul de şicane. Străduiţi-vă să le faceţi faţă.

• **SCORPION** (23 oct. - 21 nov.): Curajul nu v-a lipsit niciodată. Nu daţi înapoi nici astăzi, veţi avea nevoie de toată îndrăzneala de care dispuneţi şi de intuiţia care nu v-a înşelat niciodată în momentele critice.

• **SĂGETĂTOR** (22 nov. - 21 dec.): Maliţia dvs. a ajuns supărătoare pentru cei din jur. Astăzi veţi avea prilejul să-i simţiţi urmările. Poate vă va determina să vă mai înmuiaţi.

• **CAPRICORN** (22 dec. - 19 ian.): Veţi avea prilejul să ajutaţi nişte persoane care se află într-o situaţie dificilă. Nu ezitaţi să o faceţi, vă va ajuta mult în viitor.

### CALENDAR THEBAIC

**Luni 1 martie 1993**

Astăzi se naşte o persoană plimnă de delicateţe şi bunătate. Bărbatul va avea în permanenţă grijă de cei apropiaţi, dedicîndu-şi viaţa celorlalţi. Femeia va fi acaparată în întregime de viaţa de familie, neglijînd orice altă activitate.

## Vine, vine primăvara...

**ORIZONTAL.** 1) Mic obiect de podoabă legat cu un fir roşu şi unul alb, simbol al sosirii primăverii (pl.) 2) Iese primăvara din hibernare, slab de-l bate vîntul - Octavian Paler - Luminos 3) Ultimele primăverii - Regretata poetă română, autoarea unei poezii intitulată "Primăvara" (Magda) 4) Flori de primăvară ce apar în luna mai (sg.) - Prefix "referitor la lapte". 5) Lac în Canada - Împart anul în: primăvară, vară, toamnă şi iarnă - 24 martie! 6) Iese primăvara ca un fum din pămînt - Se pregăteşte primăvara pentru însămînţare. 7) Neplăcere - Acid. 8) Păsări de baltă migratoare care se întorc primăvara în deltă - Vorba gîştei. 9) Fular - Buburuza, unul dintre primii soli ai primăverii. 10) Sărbătoare ce cade în fiecare an la 25 martie, titlul unei poezii a poetului ieşean Nichita Danilov. 11) Se împodobesc primăvara copacii cu ele - Fluviu nigerian.

**VERTICAL:** 1) Poet român contemporan, autorul poeziei "Sădim pomi" în care găsim versurile "Sub pămînt este cald. Miezul dulce/ Al sîmbetei coclesteşte în viermi. Primăvara/ (Ion) - Barbu Frunză. 2) Sînt foarte răscoliţi primăvara - Oraş în Grecia antică - Între alb şi negru. 3) Radu Stoica - Poet român, autorul poeziei "Vocea primăverii" (Mihail; n. 1887). 4) Pomadă - Pardesiu de toamnă şi primăvară. 5) Poet român, autorul poeziei "Cîntec de primăvară" (St. Octavian) - Zeri - Vasile Zugravu. 6) Plantă legumicolă de primăvară - Mare în bazinul oriental al Mării Mediterane. 7) Zeul vegetaţiei la

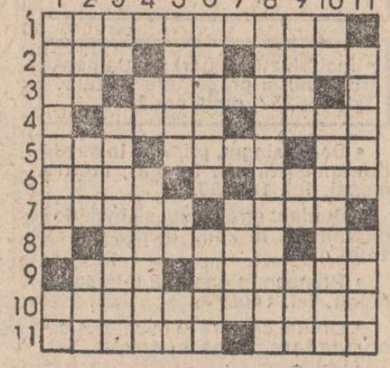

frigieni. 8) Primăvară vieţii (fig.) 9) Specie - Capăt de mărţişor! - Stăvilar. 10) Dînsul - Prozator şi dramaturg român, autorul volumului "Lumina primăverii" (Ion). 11) "Poet şi prozator român, autorul volumului "Întunecatul april" (Emil) - Gen de lepidoptere nocturne.

**Dicţionar: LACT, SAR, AGUN, ABE, EGEE, ATIS, ACEN.**

**D. ANTONESEI**


**COMBINE FRIGORIFICE MARI**

*(frigider + congelator)*

**280; 320; 360 l - GARANŢIE 1 AN**

IMPORT

MĂRCI DE PRESTIGIU

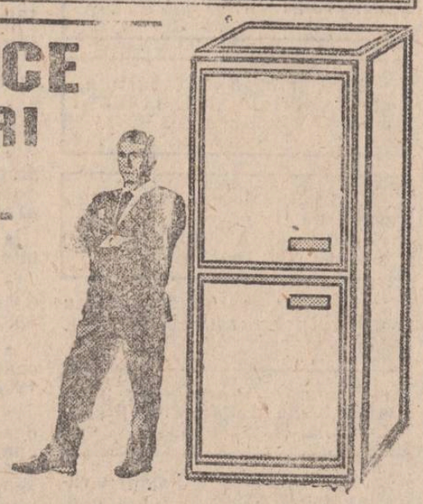

Depozitul **UNIVERSAL-OCCIDENT**
Str. Han Tătar nr.6 (subsolul blocului)
Tel. 145530, între orele 8.00 - 17.00

**Financiarul**
săptămînal de informaţie şi analiză economică

**ANGAJEAZĂ**
**DACTILOGRAFĂ CU EXPERIENŢĂ**

CONDIŢII DE ÎNSCRIERE vîrsta pînă în 35 de ani, studii medii, cunoaşterea limbii române.
RELAŢII: zilnic între orele 16.00-19.00 la sediul cotidianului MONITORUL (Bd. Copou nr. 19).



EDITOR NORD-EST s.r.l.

*Director general:* ALEXANDRU LĂZESCU

*Director literar-artistic:* FLORIN ZAMFIRESCU

*Director executiv:* CEZAR CĂLUSCHI

*Redactor şef: FLORIN FLORESCU*

**Colectiv redacţional: DAN RADU - redactor şef adjunct • OVIDIU GHIONCA - redactor şef adjunct • TUDOR AGAVRILOAEI - secretar general de redacţie • CRISTINA POPESCU** - director de programe RADIO NORD-EST • **LIVIA SUSANU** - editor Nord-Est PRESS • **Secţia Eveniment:** Eduard Calotă, Mihaela Cănănău, Vasile Cojocariu, Cătălin Croitoru, Mona Dîrţu, Dumitru Filimon, Valentin Gheorghiţă, Toni Hriţac, Septimiu Sărăţeanu, Vali Ştirbu • **Reporteri speciali:** Dorin Popa, Cornel Cristoiu • **Secţia Politică:** Radu Meşniţă, Cristian Racu • **Departament Industrie - economie: PAUL MATEI,** Dan Hudescu, Daniel Sîrbu • **Departament Sport: G.I. NICOLAE,** G. Anghel, Leonard Cănănău, Victor Grădinariu, Eugen Nacu, Ion C. Teodor • **Redactor de serviciu:** Costel Stroescu • **Departamentul Reclamă - Publicitate: GABRIEL RUSU,** Cătălina Ailiesei, Liliana Cozma, Maria Vornicu • **Departament Grafică: LUCIAN AMARII** • **Departament Culegere-Tehnoredactare Computerizată:** Cornelia Agavriloaei, Cerasela Cirimpei, Lavinia Feraru, Diana Sărăţeanu, Liliana Signeanu, Mihaela Spineanu, Iulia Vasilescu.

**Adresa redacţiei: IAŞI, Bulevardul COPOU nr. 19**

**Abonamentele se pot face la orice oficiu poştal din ţară. MONITORUL figurează în catalogul presei interne la poziţia 838.**

Tiparul executat la S.C. «DOSOFTEI» S. A., Iaşi

BCU

BIBLIOTECA CENTRALĂ UNIVERSITARĂ „M. EMINESCU" IAȘI

ÎN PAGINA 3

**Scandalul de la RADIO VOX T continuă**

- ieri, Ovidiu Constantinescu, fostul director al postului, a avut un nou termen la Judecătorie, pentru cele trei procese în care este implicat

**România antrenează teroriști bucovineni și basarabeni?**

citiți pagina 8

Numărul 49 (506)
Anul III
Marți
2 martie
1993
8 PAGINI - 30 LEI
Director onorific:
AUREL LEON

# monitorul

cotidian de informații

**TELEFOANE:**
**145530** (secretariat);
**142446** (eveniment);
**144776** (publicitate).
Redactor de serviciu:
142446 (orele 8-18).

## ȘTIRILE ZILEI

### A fost inaugurat traficul telefonic digital între România și SUA

Ieri, 1 martie, la Centrul Național de Telecomunicații nr. 2 din București a fost inaugurat traficul telefonic public între România și SUA pe circuite digitale prin satelit. Noul serviciu telefonic a fost marcat printr-o ceremonie la care au participat dl. Mișu Negrițoiu, ministru de stat, președinte al Consiliului pentru Strategie și Reformă Economică, Andrei Chirică, ministrul Comunicațiilor, John R. Davis Jr., ambasadorul SUA la București, Dumitru Anghelescu, directorul general al ROMTELECOM și Bob Bracewell, vicepreședinte al Companiei Spriant international, ziariști. Conexiunile telefonice în sistem digital vor spori capacitatea traficului telefonic internațional dintre România și SUA, precum și cu alte puncte de pe glob. Este un pas important în telecomunicații o îmbunătățire a infrastructurii. "Faptul că Sprint International se află în România spune mult" a afirmat dl. Mișu Negrițoiu. La rîndul său, dl. Bob Bracewell a declarat: "Ne bucură colaborarea cu România și dorim să dezvoltăm în continuare introducerea sistemelor telefonice digitale, care să permită lărgirea circuitelor telefonice internaționale." **(Mediafax)**

### Filialei ieșene a Crucii Roșii i s-au furat o sută de metri pătrați

De mai bine de doi ani de la emiterea Deciziei 850/1991, prin care Primăria Municipiului Iași hotăra atribuirea unui spațiu de 431 m.p. Societății de Cruce Roșie - filiala Iași, în str. Ștefan cel Mare, R.A. "Locuința" refuză în continuare să încheie contractul de vînzare-cumpărare cu societatea. Ca urmare, reprezentantul Crucii Roșii, dl. Constantin Pascariu, a chemat în judecată Regia ieșeană. Inițial, Filiala Iași a Crucii Roșii a obținut singură spațiul amintit. Ulterior, asupra celor 431 m.p. situați la parterul blocului B1 (fost magazin Metalo-chimice) a emis pretenții și o altă societate - "Atelier proiectare 90". Patronul "Atelierului", arhitectul Cristian Constantinescu, fiind prieten cu ing. Nuță Constantin - șeful serviciului investiții al R.A. "Locuința" - a obținut 100 m.p. din spațiul acordat Crucii Roșii. Pentru a restabili legalitatea lucrurilor, primarul Constantin Simirad, prin Dispoziția 1211/6.10.1992 dispune revocarea Deciziei 82/1992 care acorda cei 100 m.p. "Atelierului pentru proiectare 90" ca "fiind nelegală și netemeinică". Procesul va avea loc la Judecătoria Iași în data de 4 martie a.c. **(Vlad POP)**

### Rata șomajului în țara noastră este de 9%

Pe fondul recesiunii economice, rata șomajului a crescut la 9% spre sfîrșitul anului 1992. Cu alte cuvinte, numărul șomerilor a crescut de la 337.440 în decembrie 1991 la cca 1.004.800 în decembrie 1992; dintre aceștia, doar 599.132 primeau ajutor de șomaj și 185.465 alocație de sprijin. Din totalul șomerilor în evidență 87,4% sînt muncitori, 10,7% persoane cu studii medii și 1,9% persoane cu studii superioare. Șomajul afectează în special tineretul. În acest sens, s-a constatat că 41% din șomerii înregistrați au mai puțin de 25 de ani.

### 2.235 cazuri de SIDA, dintre care trei sferturi sînt copii

Numărul cazurilor de SIDA înregistrate în România se cifrează actualmente la 2.235. Grupele de vîrstă cele mai afectate sînt de la 1-4 ani (70,9%), 0-11 luni (21,1%) iar la adulți predominante sînt cazurile între 30-34 ani, 20-24 ani și 35-39 ani. După București, cu un total de 308 cazuri, județele care înregistrează un număr crescut de îmbolnăviri cu virusul SIDA sînt: Constanța, Bacău, Galați, Dolj și Mureș, informează Ministerul Sănătății.

### Rusia a cerut Națiunilor Unite să capete dreptul de a fi "garant al păcii" pentru țările din fosta URSS

Oficialitățile ucrainiene au criticat cererea adresată de președintele Boris Eltîn Națiunilor Unite, în vederea acordării Rusiei a rolului de "garant al păcii" pe teritoriul fostei Uniuni Sovietice, transmite Reuter. "Ucraina nu va recunoaște niciodată că teritoriul său se află în sfera de interes a Rusiei", a declarat consilierul politic al președintelui ucrainean, Leonid Kravciuk. El afirmase că Rusia ar trebui să primească un mandat special, în baza căruia să poată acționa pentru oprirea conflictelor etnice izbucnite pe teritoriul fostei Uniuni Sovietice. Președintele rus nu a menționat însă ce fel de puteri speciale ar trebui să-i atribuie în acest scop comunitatea internațională, relatează aceeași sursă.

În același context, ministrul apărării Rusiei, Pavel Graciov a declarat că: "Acolo unde se află trupele noastre, Rusia are și va avea interese strategice".

Atacînd pe calea Contenciosului administrativ o decizie nedreaptă

# Cincisprezece țărani din Ciurea declară război Prefecturii

Peste 15 proprietari de pămînt din comuna Ciurea au dat în judecată Prefectura județului Iași, cerînd Tribunalului Județean Iași anularea, pe calea contenciosului administrativ, a Deciziei nr. 182 din 17 aprilie 1992 prin care Prefectura a făcut cadou patrimoniul a 26 foste CAP-uri unui număr de 37 societăți agricole sau comerciale. Între acestea se numără și Agroind Ciurea S.A., societate comercială privată a domnului Ștefan Vișoianu & Co. care, printr-un simplu protocol de predare-primire, a pus mîna pe întreg patrimoniul fostului CAP Ciurea, în valoare de 101.490.000 lei, la nivelul prețurilor din 1989, dar care acum valorează miliarde de lei. Prefectura a emis această decizie la propunerea Direcției Generale pentru Agricultură și Alimentație Iași la data de 17 aprilie 1992, deci retroactiv față de protocolul încheiat de domnul Vișoianu la 14 martie 1992. În aceste condiții, decizia Prefecturii pare că vrea să confere legalitate uneia din cele mai mari escrocherii din țară în domeniul aplicării legii fondului funciar. Anularea acestei decizii pe calea contenciosului administrativ l-ar afecta foarte mult pe fostul președinte al CAP Ciurea și actualul director general al S.C. Agroind Ciurea S.A., Ștefan Vișoianu. Dovadă stă cererea de intervenție în numele Agroindului pe care avocatul Constantin Rotaru, decanul Baroului Iași, a înaintat-o ieri, la primul termen al procesului, completului de judecată format din judecătorii Valeriu Diaconu (președinte) și Maria Vrînceanu. Asupra acestei cereri instanța se va pronunța pe data de 29 martie 1993, cînd va avea loc următorul termen de judecată.

**Vali ȘTIRBU**

Considerînd că s-a muncit prea mult în timpul comunismului

# Sindicatele propun reducerea limitei de vîrstă pentru pensionare

***- conducerea Confederației Naționale a Sindicatelor Libere din România afirmă că în acest fel se vor crea noi locuri de muncă pentru tineri***

Concluzia Confederației Naționale a Sindicatelor Libere din România, în urma ședințelor de negociere a contractului colectiv de muncă, este că Patronatul încearcă să facă din sindicate "poliția Consiliului de Administrație", un organism care să sesizeze actele de indisciplină ale salariaților și să asigure ordinea și disciplina în întreprinderi. Reprezentanții confederației refuză să accepte asemenea funcții pentru sindicate, dar au specificat că nu vor tolera nici o abatere nereglementară a membrilor de sindicat. În altă ordine de idei, ne-a precizat dl. Iulian Stavarache, liderul filialei locale a CNSLR, care a fost prezent la ședința prezidiului acestei confederații, CNSLR a cerut insistent patronatului să renunțe la fondurile de referință, în limita cărora se pot acorda salarii fără impozitare suplimentară. Confederația amintită consideră că fondul de referință împiedică mărirea salariilor în unitățile în care situația economico-financiară ar permite acest lucru, impozitul suplimentar de 500 % paralizează practic orice inițiativă în acest sens.

De asemenea, CNSLR a avansat ipoteza reducerii limitei de vîrstă pentru pensionare cu o durată negociabilă. Liderii confederației consideră - chiar dacă în prezent România are una din cele mai reduse săptămîni de lucru din Europa - că numărul de ore lucrate de către salariații români ajunși în pragul pensionării este cu mult mai mare decît al unui salariat din Occident. Acest lucru se explică prin durata mare a săptămînii de lucru în perioada comunistă. CNSLR speră că în felul acesta s-ar putea crea noi locuri de muncă, iar persoanele în vîrstă vor putea să se pensioneze și să evite șomajul în cazul în care se impun disponibilizări. CNSLR a mai propus ca atît limita de vîrstă pentru pensionare cît și durata de valabilitate a acestei prevederi să fie negociate ca articole în cadrul contractului colectiv de muncă. **(T.M.)**

**IULIAN STAVARACHE, liderul filialei ieșene a CNSLR, este împotriva intenției Patronatului de a transforma sindicatele în "poliția Consiliului de Administrație".**

Statistici triste

### Din 14.000 internați, 657 au decedat

O statistică realizată la Spitalul de Neurochirurgie "Sfînta Treime" din Tătărași arată că, din cei 14.000 de bolnavi internați aici în anul 1992, 657 au decedat, acesta reprezentînd un procent de mortalitate de 4% raportat la internări. De precizat că spitalul este singurul cu profil de neurochirurgie din Moldova.

Constantin Tetraru, directorul spitalului, a afirmat că principalele maladii soldate cu moartea au fost tumorile maligne și tuberculoza pulmonară. Din cele 317 persoane internate cu diagnosticul de tumoră malignă, 28 au decedat și dintre acestea, mai mult de de jumătate au fost bărbați cu vîrste cuprinse între 35 și 44 de ani.

Din cele 5.484 internări de urgență, 306 cazuri s-au soldat cu moartea. Cauzele internărilor de urgență au fost: tentativele de omucidere (660 internați, 30 morți), căderile accidentale (803 internați, 99 morți), accidentele rutiere (570 internați, 84 morți) alte accidente (879 internați, 82 morți), accidentele de cale ferată (54 internări 8 morți) și tentative de sinucideri (24 de internări, 3 morți). Doctorul Constantin Tetraru a ținut să menționeze că marea majoritate a cazurilor de omucidere sînt datorate consumului de alcool în exces. **(Mihaela CĂNĂNĂU)**

### Copiii se împușcă între ei

Duminică, 28 februarie, Ruslan Cerbu în vîrstă de 10 ani, locuitor din satul Cucuruzeni, raionul Orhei, din Republica Moldova a tras dintr-o armă de vînătoare în consăteanul său Alexandru Țurcanu de șase ani, care a murit ni drum spre spital. Ruslan a recunoscut apoi că l-a împușcat pe Alexandru fiindcă acesta a refuzat să meargă la iaz, iar arma a furat-o din casa lui Gheorghe Condraciuc, pedagog la școala din localitate. **(BASA)**

### Oficiul de pensii pentru agricultură este pe punctul să fie evacuat din localul pe care îl ocupă

În baza unei hotărîri judecătorești, Direcția Generală a Finanțelor Publice solicită evacuarea din spațiul aflat în bulevardul Ștefan cel Mare, lîngă Direcția Agricolă, a Oficiului de Pensii pentru Agricultură, urmînd ca în acest spațiu să fie înființat un magazin pentru valorificarea bunurilor devenite proprietate de stat (confiscate în urma unor controale).

În schimbul acestui local, Oficiului de pensii pentru agricultură i s-a oferit un spațiu în clădirea din str. Elena Doamna, unde pînă de curînd a funcționat R.A. "Locuința". Spațiul acordat nu oferă, însă, condiții corespunzătoare unor astfel de activități.

Conflictul dintre Oficiul de pensii pentru agricultură și DGFP datează din 1990, cînd în baza unui referat, DGFP a obținut de la Prefectură decizia 776, prin care i se atribuia spațiul în discuție. În mod normal, Prefectura trebuia să emită această decizie în conformitate cu HG 588/1990 privind redistribuirea unor suprafețe locative cu altă destinație decît aceea de locuință. În această hotărîre se stipulează că redistribuirea se face dacă: suprafețele respective sînt folosite în mod ineficient, dacă suprafețelor în cauză li s-a schimbat destinația fără aprobarea organelor competente; dacă suprafețele sînt folosite în alte scopuri decît cele stabilite prin contract sau în alte situații temeinic justificate.

Printr-un memoriu adresat Prefecturii, Oficiul de pensii pentru agricultură contestă că ar fi încălcat prevederile HG 588/1990 și cere ca în cazul în care va fi nevoie să se mute, să i se ofere un spațiu corespunzător.

După ce a obținut decizia 776, DGFP a acționat în judecată OPA și, în 1992, a obținut o hotărîre judecătorească de evacuare, care nu a ajuns pînă în prezent la OPA.

Din aprilie 1991, R.A. "Locuința" a refuzat să mai prelungească contractul de închiriere oficiului, pe motiv că spațiul aparține DGFP. Totuși, chiria a fost plătită, în mod regulat, de către OPA, în urma unei înțelegeri cu DGFP, care a acceptat ca pînă la clarificarea situației spațiul să nu-și shimbe proprietarul.

**Costel STROESCU**

**ÎN ATENȚIA AGENȚILOR ECONOMICI CU CAPITAL PRIVAT!**

**Urmare a ședinței comune Patronat-Primărie, din data de 26.02.1993, informăm că s-au stabilit următoarele:**

1) Cadrul actual de negociere a chiriilor și a contractelor de închiriere.
2) Utilitatea verificării prealabile a documentației ce urmează a fi depusă la Serviciul Specializat al Primăriei de către compartimentul de specialitate al Federației Patronilor din jud. Iași în vederea optimizării obținerii autorizațiilor solicitate.
3) Necesitatea luării de contact a tuturor agenților economici cu capital privat cu Federația Patronilor din jud. Iași.

**Colegiul Director**

**COMUNICAT**

**FEDERAȚIA PATRONILOR DIN JUDEȚUL IAȘI,** cu sediul în Hotel Traian,

**a hotărît, în Adunarea Generală din data de 27.02.1993, ca interesele patronilor, reprezentînd agenții economici din jud. Iași, să fie reprezentate de Colegiul Director în următoarea componență:**

ec. CREȚU DAN
ing. MIRONESCU MIRCEA
av. MOGOȘ ADRIAN
ec. ONOFRAȘ IONEL
ing. PIȚIGOI LUCIAN
ing. PRECUL RADU
ing. ROTARIU OCTAVIAN
dr. SCHROTTER IRINA
dr. STRATAN DAN IULIAN
prof. STRATAN EMIL
av. VLASOV MIHAIL

# Cum a ajuns domnul Mircea Ionescu Quintus președintele PNL, sprijinit fiind de liderii Noului Partid Liberal

## Ziarul "România Liberă" a susținut, trei zile la rînd, că delegații NPL îl vor vota în bloc pe Radu Câmpeanu

Fuziunea dintre Partidul Național Liberal și Noul Partid Liberal nu s-a petrecut fără hopuri și hopurele. Dacă principiul unificării a fost votat în urale și deplină unanimitate (iată că se mai poate), de aici în colo treburile au mers ceva mai greu. În primul rînd, comisia însărcinată cu redactarea statutului noului partid (fiind și cam umflată, vreo 70 de oameni) a funcționat după sistemul "ceasul și amendamentul". Amendamentele propuse fiind în număr de peste 50, totul amenință să se întindă pînă la Ziua Femeii. Din fericire, dl. Călin Popescu-Tăriceanu a reușit să adune în juru-i "un grup de presiune" cu ajutorul căruia a rezolvat problemele în timp util. (Foarte remarcat a fost dl. Hadjiculea, care, lăsîndu-l vocea cu totul, nu reușea să-și mai exprime poziția decît prin interjecția "Hep!")

Statutul astfel conceput a fost prezentat sîmbătă seara plenului adunării, care l-a aprobat fără multe fasoane. Singura problemă care a suscitat discuții se referea la nou-înființata funcție de secretar general. Pînă la urmă, s-a decis că acesta va fi subordonat președintelui pentru a se evita ideea de bicefalie.

Noaptea de sîmbătă spre duminică a fost agitată: s-au pus la punct ultimele șușe, s-au înnodat ultimele sfori, s-au "luat" ultimele jurăminte de credință. Dl. Radu Câmpeanu, căruia-i ajunseseră la urechi oarece zvonuri despre o înțelegere între dl. Mircea Ionescu Quintus și liderii NPL, l-a pus pe acesta să-și dea cuvîntul de onoare că nu va candida. Dl. Ionescu Quintus s-a conformat. În disperare de cauză, văzîndu-și măiastra lovitură compromisă, NPL-ul a scos pe tapet candidatura lui Viorel Cataramă. Se părea, deci, că totul se va finaliza cu un meci Câmpeanu-Cataramă, cu sorți incerți.

Dimineața de duminică a debutat cu altă lovitură de teatru: sub presiunea unui grup condus de dl. Paul Păcuraru (președintele organizației județene PNL Galați), personaj considerat în cercurile PNL drept "omul lui Patriciu", dl. Ionescu Quintus retractează cele spuse cu o seară înainte și acceptă să candideze. În consecință, candidaturile reținute pentru președinția partidului au fost: Radu Câmpeanu, Mircea Ionescu Quintus și Viorel Cataramă (ceilalți doi propuși, Călin Popescu Tăriceanu și George Danielescu, refuzînd cinstea de a candida). S-a procedat la votare și rezultatul a fost destul de echilibrat: Ionescu Quintus 201 voturi; Câmpeanu 195; Cataramă 180 (fuseseră exprimate 578 de voturi, din care 2 au fost anulate). S-a trecut la al doilea tur de scrutin. Viorel Cataramă ieșind din competiție, NPL-ul a revenit la scenariul original, votînd în bloc pentru Ionescu Quintus. Cu 361 voturi (față de numai 215 pentru Radu Câmpeanu) acesta a fost proclamat președintele Partidului Național Liberal.

Restul a constat din probleme de bucătărie internă: alegerea Comitetului Director, a președintelui de onoare etc. Remarcăm însă "problema presei". Timp de trei zile, "România Liberă" a susținut cu fervoare că delegații NPL au fost aduși să-l voteze în bloc pe Radu Câmpeanu. Este adevărat că NPL-ul a votat în bloc, dar exact invers. Iar povestea cu ziaristul de la "România Liberă" care n-a fost lăsat să intre (sau să iasă...) nu este decît o minciună a colegei de la "Evenimentul Zilei", care, în lipsa unor "senzații" reale, le-a inventat. **(Victor WEISS)**

## "Deocamdată nu ne vom alătura Convenției Democratice"

• declară GHEORGHE TOMA, secretarul organizației județene Iași a PNL •

**- Se poate vorbi de o nouă direcție politică după care se va orienta PNL?**

- Vom merge pe aceleași principii ale liberalismului și vom face orice pentru a reface Partidul Național Liberal împreună cu toate formațiunile liberale.

**- Va putea exista o angajare a PNL în lupta pentru dezvoltarea economică a țării alături de Convenția Democratică?**

- PNL are un program în care sînt explicate modurile de realizare și redresare a economiei și nu cred că am putea împrumuta ceva și de la alte partide. Deocamdată nu ne vom alătura Convenției Democratice.

**- Cum este privită alegerea d-lui Ionescu Quintus de membrii Organizației Județene Iași a PNL?**

- Ca o voință a majorității membrilor prezenți la Brașov, care au votat democrat. Au existat cîteva voci, dar a trebuit să accepte voința majorității.

**- Care sînt modificările esențiale ale noului statut al PNL?**

- Ca participant direct la lucrările Comisiei de Statut aș putea spune că s-a realizat un lucru bun, un statut care dă responsabilitățile biroului executiv, nu numai președintelui. S-a desființat postul de secretar general coordonator, care practic va organiza PNL din punct de vedere administrativ și politic. **(Cristian NEDELCU)**

## Adio, domnule Câmpeanu!

Ultima zi de iarnă - 28 februarie - a anului 1993 coincide cu ultima zi cînd dl. Câmpeanu a fost președintele PNL. Iată, a venit primăvara și pentru liberali! Să-l considerăm pe Mircea Ionescu-Quintus mărțișorul din acest an al liberalilor.

Să sperăm că, într-adevăr, sub conducerea noului președinte al PNL, mișcarea liberală din România se va reunifica, pentru că, țara noastră, spre binele ei, are nevoie de un singur partid liberal puternic. Dar să ne întoarcem la dl. Câmpeanu care acum părăsește conducerea PNL, după ce trei ani a fost, atît cît s-a priceput și cît vremurile i-au permis, liderul adulat și contestat al liberalilor români.

Lecția lui Radu Câmpeanu - căci este o lecție activitatea lui - rămîne una de prim rang în viața politică românească de după decembrie '89. Odată cu Radu Câmpeanu părăsește scena politică românească un anume mod de a concepe politica. Dl. Câmpeanu era singurul lider politic important de la noi care, în ultimii cinci, înainte de 89, n-a fost prezent în România să mănînce harnic și cuminte salam cu soia. Vedeți că, pînă la urmă, salamul cu soia a învins?! Trebuie s-o recunoaștem că în 1990 Radu Câmpeanu a dat destulă bătaie de cap guvernanților de atunci ai României! În mai 1990, PNL obținuse cele mai multe voturi dintre partidele de opoziție. Statura politică de atunci a lui Radu Câmpeanu era impresionantă, iar cînd a devenit vicepreședinte al Senatului mulți erau de acord că această funcție era mult prea puțin pentru un om de anvergura președintelui PNL. Steaua lui Radu Câmpeanu părea, pe atunci, în continuă urcare și, la un moment dat, nimeni nu se îndoia că va ajunge chiar prim-ministru. Cu o siguranță de sine evidentă, cu o claritate a expunerii peste medie, cu o ținută autoritară și o voce fermă, Radu Câmpeanu părea să domine, la un moment dat, viața politică românească. Era arhiprezent în presă, la TVR, la tribuna Senatului. Părea de neînlocuit, într-o vreme, Radu Câanu. Și totuși...

**Sic tranzit gloria mundi.** Au urmat, apoi, patru evenimente politice în viața d-lui Câmpeanu - ultimele două fiindu-i fatale. 1. Desprinderea PNL-AT. 2. Participarea la Guvernul Stolojan. 3. Desprinderea de CD și 4. Propunerea - fără acord prealabil - a candidaturii Regelui.

Cum spuneam, ultimele două "manevre politice" ale lui Radu Câmpeanu - fără a fi lipsite de inteligență și de justificare, i-au adus dezastrul final: neîntrunirea platformei de 3% pentru intrarea PNL în Parlament. Ce a urmat după 27 septembrie 1992 nici nu vrem să mai amintim, căci este, într-adevăr, prea jalnic și prea meschin. În speranța salvării, în cele din urmă, Radu Câmpeanu s-a apropiat de Viorel Cataramă și al său NPL. Era, însă, prea tîrziu. La Brașov, s-a scris ultima pagină din biografia politică a unui lider care a polarizat destule simpatii și antipatii în jurul său în ultimii trei ani, la noi. Oricum, povestea ascensiunii și căderii liderului PNL, lui Radu Câmpeanu, acum, nu-i mai folosește la nimic. Poate va folosi în schimb altora, care cutează în viața politică. **(Dorin POPA)**

*După ultimele declarații făcute la Budapesta de pastorul Laszlo Tőkes*

# FDSN se alătură Partidului România Mare, cerînd desființarea UDMR

"În timp ce în România continuă procesele negative de asimilare și de determinare, indirect - cel puțin - a populației maghiare pentru a părăsi țara, deoarece zeci de zeci de mii de maghiari au părăsit țara chiar după '89, pînă cînd aceste fenomene nu sînt oprite și nu se iau măsuri hotărîte pentru prevenirea acestor procese, pînă atunci se poate spune că, în mod indirect, se face o curățire etnică. Mai ales prin intimidarea națională, prin provocări de genul progromului din Tg. Mureș, îi îndeamnă pe oameni să-și părăsească locurile natale, pînă atunci se poate spune că există această curățire națională". Acestea sînt cuvintele președintelui de onoare al UDMR, episcopul Laszlo Tokes, rostite duminică la Budapesta. Declarația sa a stîrnit o vie reacție în Parlamentul României. Deși pe agenda de lucru a Senatului erau trecute discuții în regim de urgență asupra unor legi, dezbaterile au luat o cu totul altă întorsătură.

Chiar în deschiderea ședinței, senatorul Vasile Văcaru (FDSN) l-a acuzat pe Laszlo Tokes că minte, argumentîndu-și afirmațiile cu o serie de date statistice privind emigrarea, din care rezultă că nu maghiarii părăsesc țara, ci românii. Senatorul PNȚCD Ioan Lup a cerut ministrului de interne să dea publicității datele statistice privind situația emigrărilor pe naționalități pentru evitarea inducerii în eroare a opiniei publice naționale și internaționale.

Corneliu Vadim Tudor a profitat de noul prilej ivit, cerînd pentru a 100-a oară excluderea UDMR din scena politică românească. Liderul PRM s-a arătat de așemenea foarte nemulțumit față de TVR, care a prezentat declarația episcopului maghiar și nu le prezintă pe ale sale. Vasile Momanu de la FDSN a adăugat datelor prezentate de dl. Văcaru cifre care atestă că numărul etnicilor maghiari din România este umflat. "Mulți țigani s-au declarat maghiari", a afirmat el, ceea ce va stîrni o violentă reacție din partea maghiarilor, în special de la Budapesta, unde se simt mai în siguranță.

Au mai luat cuvîntul senatorii Viorel Sălăgean (PUNR), care l-a numit pe Tokes "obsedat", Radu Ceontea (PUNR), Gh. Dumitrașcu (FDSN) și Ion Coja (PDAR). Dl. Dumitrașcu și-a exprimat speranța că pastorul Tokes va fi chemat în fața organelor de anchetă, iar UDMR desființat. Este pentru prima dată cînd un parlamentar FDSN îl susține pe Vadim Tudor, care a cerut de mai multe ori scoaterea UDMR-ului în afara legii.

Cît privește replica liderului grupului parlamentar UDMR, Veresztoy Attila, ea a fost lipsită de orice nuanță politică și chiar de o oarecare consistență, lăsînd însă să se înțeleagă că ceea ce spune Laszlo Tokes îl privește numai pe acesta, nu și pe membrii UDMR.

**Radu MEȘNIȚĂ**

# Traficul pe Dunăre continuă să fie blocat de barjele sîrbești

• se pare că în prezent Serbia este țara care controlează traficul fluvial •

Acțiunea de blocare a Dunării de către barjele sîrbești continuă în ciuda condamnării ei în Consiliul de Securitate al ONU. După reacția sîrbilor, s-ar părea că măsurile de impunere a respectării embargoului pe Dunăre, adoptate, în urma presiunilor occidentale, de România, Bulgaria și Ucraina și-au dovedit eficiența. La o privire mai atentă, reiese însă că menținerea blocadei sîrbești pe Dunăre amenință să aibă serioase consecințe economice asupra multor țări europene.

10 convoaie de barje se află deja de o parte și de alta a barajului vaselor sîrbești, și chiar dacă nu ne aflăm în sezonul de vîrf pentru navigația fluvială, s-ar putea ca Dunărea să fie în curînd înțesată de vase. Problema principală este că liderii Serbiei nu se simt deloc obligați să respecte legislația internațională și să deblocheze Dunărea, deoarece condamnarea sa de către Consiliul de Securitate nu prezintă o amenințare credibilă. Dunărea nu va fi deblocată de o forță de intervenție occidentală și toate țările din zonă știu foarte bine că folosirea forței nu va face decît să înrăutățească lucrurile.

Ridicarea sancțiunilor este în momentul de față obiectivul cel mai important urmărit de conducerea Serbiei. Slobodan Miloșevici se folosește de situația de pe Dunăre pentru a demonstra că sancțiunile sînt de fapt o armă cu două tăișuri. Faptul că s-a permis trecerea barajului de către un tanc petrolier bulgar, cu două zile în urmă, ar vrea să demonstreze că Serbia este cea care controlează acum traficul de pe Dunăre.

*LA BOTOȘANI*

## Șapte balerine de la Teatrul "Mihai Eminescu" vor dansa în Elveția

Teatrul Antonio Artaud din Ascona, Elveția, va realiza, în colaborare cu Teatrul "Mihai Eminescu" din Botoșani, spectacolul "Elsinor - palatul lui Hamlet" de Michael Paletti, pe muzica croatului Liuboma Ystrovic.

Duminică, 28 februarie, la Teatrul "Mihai Eminescu" a avut loc un concurs de preselecție, pentru alegerea unei tinere dansatoare, cunoscătoare a baletului contemporan, care urmează să fie distribuită în viitoarea coproducție. Pentru început au fost selecționate șapte balerine dintre care, un juriu din Elveția o va desemna pe cîștigătoare după vizionarea casetei video pe care a fost înregistrată proba de dans. Premiera spectacolului va avea loc la 20 iunie.

## Consiliul Județean Botoșani este dominat de reprezentanții opoziției

La ultima ședință a Consiliului județean Botoșani, tuturor celor 21 de consilieri aleși pe listele FSN în februarie 1992 li s-a cerut să-și decline în scris apartenența politică. Aceasta pentru că, după scindarea FSN de anul trecut, doar doi consilieri și-au declarat public apartenența la FSN, ceilalți rămînînd cu un statut ambiguu.

Răspunzînd cererii de a-și preciza apartenența politică, 6 din cei 21 de consilieri aleși pe listele FSN s-au declarat în continuare membri ai acestui partid, 6 s-au declarat membri ai FDSN și 9 independenți.

În acest moment, configurația politică a Consiliului Județean Botoșani se prezintă astfel: 10 consilieri independenți, 7 membri ai CD, 6 membri PNL, 6 membri ai FSN, 7 membri FDSN, 7 membri PUNR, un membru PRM.

**Val GURALIUC**

# România și Belarus au semnat o convenție privind călătoriile fără viză de serviciu

Ieri, ministrul român al afacerilor externe, Teodor Meleșcanu, a semnat împreună cu omologul său din Republica Belarus, Piotr Kravcenko, tratatul politic de bază a relațiilor bilaterale dintre România și Republica Belarus. S-au mai semnat Convenția privind călătoriile fără viză de serviciu și înțelegerea privind tranzitul prin aceste țări pentru cetățenii ambelor state.

S-au mai negociat și perfectat și alte acorduri de cooperare în domeniile culturii, învățămîntului, tehnico-științific, sportului și turismului. Aceste documente vor fi semnate în timpul apropiatei vizite a președintelui Republicii Belarus, Stanislav Șușkievici.

# Guvernul olandez promite fonduri pentru România

Președintele Camerei de Comerț și Industrie a României, dl. Aurel Ghibuțiu, a anunțat perfectarea acordului-cadru pentru demararea proiectului "Sistemul informatic de afaceri al Camerelor de Comerț și Industrie ale României", ce se va realiza împreună cu firma CAP GEMINI PANDATA din Olanda. Fondurile pentru efectuarea studiului de fezabilitate vor fi alocate de guvernul olandez.

# A scăzut dolarul cu doi lei

• 1 $ SUA = 573 lei •

**În cadrul ședinței de licitație valutară desfășurată la Banca Națională a României s-au stabilit cursurile de referință valabile pentru astăzi, 2 martie 1993. Acestea sînt:**

1 dolar SUA (USD) - 573 lei;
1 liră sterlină (GBP) - 820,82 lei;
1 marcă germană (DEM) - 346,59 lei;
1 franc francez (FRF) - 102,16 lei;
1 franc elvețian (CHF) - 373,97 lei;
100 lire italiene (ITL) - 36,25 lei;
1 yen japonez (JPY) - 4,84 lei;
100 lire turcești (TRL) - 6,23 lei;
1 ECU (XEU) - 672,04 lei;
1 DST (XDR) - 791,57 lei.

Este pentru prima dată în ultimele 6 luni cînd dolarul are o ușoară scădere. Se pare că s-a atins acel curs la care se estima echilibrarea cererii și a ofertei de valută, anticipat încă de la sfîrșitul anului trecut de specialiștii Băncii Naționale.

*În SUA*

# Emil Constantinescu a susținut acordarea clauzei pentru România

În cadrul discuțiilor avute la Departamentul de Stat al SUA cu secretarul de stat pentru Europa de Est și Centrală, dl. Thomas Niles, președintele Convenției Democratice - dl. Emil Constantinescu - a susținut "ideea acordării clauzei națiunii celei mai favorizate pentru România, fără condiții prealabile". Domnia sa a remarcat că specialiștii ce pregătesc politica americană în Europa sînt extrem de bine informați, pînă la nivelul detaliului. În acest sens, demersul d-lui Emil Constantinescu vizînd evitarea izolării și marginalizării României (fapt ce ar duce la avantajarea forțelor de tip extremist) a fost corect receptat. Departamentul de Stat al SUA vă sprijini acordarea clauzei pentru țara noastră și, în acest sens, urmează să se facă invitații unor personalități din opoziție pentru a susține în fața Congresului american cauza României.


S. C. MICA INDUSTRIE S.A. Iași
Atelierul "Mobilă"
Str. Ipsilanti 19, tel. 117116

livrează:

- garnituri bucătărie - 80.000 lei
- dulap haine 2 uși - 31.000 lei
- birouri 1 corp - 15.600 lei
- masă chiuvetă - 9.400 lei
- dulap suspendat 2 uși - 900 lei
- alte piese mobilier bucătărie
- măsuțe fantezie
- biblioteci
- etajere, etc.
- rame tablouri

execută la comandă cu livrare în 30 zile:

- mobilier la cererea clientului
- mobilier administrativ și comercial
- amenajări și dotări spații
- prelucrări material client la mașini

SERVICE SOCOM
Societatea "Service SOCOM" Iași
prin cooperare cu o firmă italiană
anunță că
pus în vînzare articole de
încălțăminte și îmbrăcăminte
prin magazinul sau PICCOLO Str. C. Negri nr. 60.
Tot aici se pot găsi geci piele la cele mai avantajoase prețuri.

S.C. FRD S.R.L. Iași
Str. Săulescu nr. 13, tel. 112902; 112070; 112060
vinde en gros și en detail următoarele produse de marcă:
TV color STRATO
TV color GOLDSTAR (diagonala 51 cm)
TV color JVC (diagonala 55 cm)
Produse electrocasnice ROWENTA CONTI PHILIPS
Porțelanuri CHINA
Cosmetice
Băuturi fine
Plata prin CEC sau dispoziție de plată.
Aceleași produse le puteți găsi și la magazinul societății TOP GALLERY (lîngă ASIROM)

*Încercînd să întîrzie hotărîrile instanței*

# Ovidiu Constantinescu a lipsit de la procesele de recurs intentate de el, motivînd că suferă de "entorsă"

Ieri, 1 martie 1993, în cadrul Tribunalului Județean și al Judecătoriei Iași s-au desfășurat trei procese în care eroul principal ar fi trebuit să fie Ovidiu Constantinescu, fostul director și administrator al postului de Radio "Vox T". Înaintînd instanței o adeverință medicală care atestă că are "entorsă", Ovidiu Constantinescu a reușit să mai întîrzie pronunțarea justiției.

Exclus de foștii săi colaboratori, din S.C. Vox T S.R.L., pe motiv că ar fi încercat să acapareze postul de radio, Ovidiu Constantinescu, ca răzbunare, a intentat proces de "evacuare" foștilor săi colaboratori: Iulian Bulucea (directorul general al postului), Iulian Levițchi (director de producție) și Valentin Blănaru (director tehnic). În acest dosar instanța de fond a acordat cîștig de cauză S.C. Radio Vox T S.R.L. și nu lui Ovidiu Constantinescu, care a declarat recurs. Anterior, Ovidiu Constantinescu declarase recurs și la hotărîrea de înființare a S.C. Radio Vox T S.R.L. menționînd că societatea respectivă se folosește de numele societății sale "S.C. Vox T S.R.L.".

În procesul de "evacuare" intentat celor trei directori ai postului de radio "Vox T", Ovidiu Constantinescu, sigur de izbîndă, a cerut "ordonanță prezidențială" pentru a grăbi pronunțarea instanței. La termenul de ieri, cererea de grăbire a pronunțării s-a repercutat însă asupra lui. Lipsind de la recurs, Ovidiu Constantinescu a prezentat instanței un certificat medical în care se arată că are "entorsă" și nu se poate deplasa. Instanța a remarcat faptul că există "o lipsă de procedură", fiind dispusă să acorde un nou termen pe 5 aprilie. Dar răsfoind dosarul, președintele completului a descoperit "ordonanța prezidențială" și a dispus un termen mai apropiat, pe 15 martie.

Chiar dacă suferă de "entorsă", Ovidiu Constantinescu a fost văzut în Hotelul "Unirea" la sediul firmei S.C. ETA S.R.L., reprezentanța Christinei Valmy, de la camera 1213.

Într-un alt proces desfășurat la completul economic din cadrul Judecătoriei, Paul Ianacu, fost acționar la Întreprinderea Mică "Vox T", reprezentat de avocat, a solicitat o amînare în procesul intentat lui Ovidiu Constantinescu. Paul Iancu l-a acționat în judecată pe Ovidiu Constantinescu pentru modul absolut abuziv în care a intrat în posesia acțiunilor pe care pretinde că le deține și de care face uz împotriva S.C. Radio Vox T S.R.L. Termenul pentru acest proces a fost stabilit pentru 5 martie, pentru Ovidiu Constantinescu anunțîndu-se o primă jumătate a lunii martie foarte agitată.

**Septimiu SĂRĂȚEANU**

Din luna decembrie

## În Iași funcționează Biblioteca Consiliului Britanic

***• ea oferă, în prezent, un fond de 4.000 de cărți britanice, materiale audio-video pentru învățarea limbii engleze, precum și cărți cu preț redus, spre cumpărare •***

Biblioteca Consiliului Britanic din Iași, inaugurată oficial la 11 decembrie 1992, și-a deschis porțile cititorilor la data de 16 decembrie. În prezent, numărul membrilor acestei biblioteci, a treia deschisă de Consiliul Britanic în România, a ajuns la 700, iar fondul de carte numără peste 4000 de titluri și este în continuă creștere. În principal, fondul de carte cuprinde beletristică britanică, dar și un bogat fond de referințe (enciclopedii, dicționare, anuare), materiale pentru predarea și învățarea limbii engleze, lucrări de sociologie, politologie și istorie, literatură pentru copii. În ceea ce privește literatura de specialitate, ea este mai puțin reprezentată, urmînd să se primească titluri din medicină, management și calculatoare în cursul lunii aprilie. Dezvoltarea fondului de carte al Bibliotecii Consiliului Britanic din Iași se face în funcție de solicitările locale și de componența majoritară a membrilor. Avînd în vedere că, la momentul actual, 60 % din membrii bibliotecii sînt elevi și studenți, un loc important îl ocupă materialele pentru învățarea limbii engleze. Sînt puse la dispoziție, pentru împrumut acasă, seturi complete de casete audio și video și manuale, cuprinzînd lecții de engleză, atît vorbită, cît și de specialitate, adresate diferitelor categorii de cursanți.

Biblioteca Consiliului Britanic oferă o colecție bogată și la zi a celor mai importante periodice din Marea Britanie, care pot fi consultate numai în sala de lectură, ca și fondul de referință. Printre periodice, se află titluri reprezentative ca: BBC English, The Review of English Studies, The Economist, Times, TLS, Observer și altele.

După cum ne-a informat directorul Bibliotecii Consiliului Britanic din Iași, dl. Radu Tătărucă, prin intermediul acestei biblioteci pot fi cumpărate, în lei, cărți din Marea Britanie cu o reducere de pînă la 70 % din preț. Titlurile acestor cărți, precum și prețul lor, sînt publicate într-o broșură pusă la dispoziția celor interesați. De asemenea, Consiliul Britanic mijlocește cumpărarea oricărei cărți din Marea Britanie, la preț întreg, pentru instituții și organizații.

Poate deveni membru al Bibliotecii Consiliului Britanic din Iași orice persoană care are vîrsta de peste 14 ani, contra unei taxe anuale de 500 de lei (sau 300 de lei pentru elevi, studenți și pensionari, care fac dovada acestei calități). La înscriere se eliberează o carte de membru (pentru care e nevoie de o fotografie 25/35 mm).

Membrii bibliotecii au dreptul să împrumute două materiale, pentru o perioadă de pînă la două săptămîni, să folosească fondul de referință și periodicele, în sala de lectură, să obțină informații despre Marea Britanie și instituțiile sau sistemul de învățămînt britanice, precum și să sugereze direcția dezvoltării fondului de materiale al Bibliotecii Consiliului Britanic din Iași. În vederea informării complete a cititorilor, menționăm că biblioteca funcționează în str. Păcurari nr. 4 (la parterul BCU "Mihai Eminescu") luni și marți, între orele 14,00 - 19,00, iar de miercuri pînă vineri, între orele 9,00 - 14,00.

**Dan HUDESCU**

## Ministerul Culturii cere protejarea corespunzătoare a patrimoniului cultural

Dl. Mircea Tomuș, secretar de stat în Ministerul Culturii, a anunțat Prefectura Iași că la Direcția generală pentru protecția și valorificarea patrimoniului cultural național au ajuns semnale privind distrugerea obiectelor de patrimoniu din muzeele țării. În adresa trimisă autorităților locale, reprezentanții Ministerului Culturii arată că au fost înregistrate furturi sau tentative de furt ale obiectelor adăpostite în muzee, distrugeri voluntare ale exponatelor, agresări ale monumentelor istorice, la care se adaugă incendii, inundații sau cutremure.

În continuarea acestei adrese, Ministerul Culturii cere sprijinul Prefecturii județului Iași pentru concretizarea mai multor măsuri de prevenire a avutului public: întărirea măsurilor de pază și de protecție a muzeelor, a colecțiilor și a monumentelor istorice ieșene, stabilirea unui program riguros de dotare tehnică și de asigurare a pazei obiectivelor respective, precizarea atribuțiilor pe care le au organele de poliție, pompierii și reprezentanții administrației locale în această privință. Ministerul Culturii cere, de asemenea, Prefecturii raportarea imediată a cazurilor de afectare a stării de conservare, siguranță și integritate a valorilor culturale și imobile.

**Mona DÎRȚU**

## Apel adresat Ministerului Învățămîntului și Guvernului României de o anumită parte a cadrelor didactice care au organizat mitingul de protest de sîmbătă, 27 februarie 1993

1. O delegație reprezentativă a profesorilor de educație fizică - frustrată înainte de revoluție de drepturile prevăzute în art.9 din Legea nr.28/1978, frustrați în prezent, de drepturile menționate în art.172 din Legea nr.6/1969, revendică măsurile abuzive stabilite arbitrar și discriminatoriu și solicită recunoașterea tuturor drepturilor dobîndite legal de-a lungul anilor în activitatea de pregătire și perfecționare profesională. (situație sesizată și tergiversată din septembrie 1992...)

2. Datorită faptului că salarizarea actuală a acestei categorii de personal didactic este aplicată și interpretată juridic în mod diferit, de la județ la județ și, paradoxal, de la școală la școală, facem apel reglementativ la nivel național, contestăm invocarea motivelor nefondate și nespecificate în legislația școlară "în vigoare", solicităm clauza recuperatorie morală și materială.

3. Profesorii licențiați în educație fizică după Revoluție și care anterior au fost frustrați de acest drept legal, dar au obținut între timp gradele didactice II și I, revendică faptul că aceste acte, Certificate prin ordin ministerial, sînt "nerecunoscute" și solicită soluționarea acestui litigiu prin hotărîre specială, reglementativă.

4. Facem apel la toți profesorii care au continuat studiile în condițiile vitrege ale învățămîntului superior de educație fizică din țara noastră, care continuă în prezent sau care doresc acest lucru în viitor, să se asocieze în vederea constituirii unei delegații naționale reprezentative- DNR - care va milita pe plan intern și internațional, prin demersuri și justiție, pentru reglementarea revendicărilor arătate mai sus, redarea demnității didactice și a speranței că toată munca și activitatea noastră de o viață n-a fost în zadar. (relații la tel. 098/141658).

**Semnează prof. Th. Tabrea și prof. Viorica Ursanu din partea DEPEF Iași**

## ORAȘUL PE O COLOANĂ

### • Seară culturală româno-germană

Joi, 4 martie, la ora 18, Academia de arte "George Enescu" din Iași organizează în Sala "Henri Coandă" din Palatul Culturii o seară culturală româno-germană. În cadrul manifestării vor fi audiate lucrări de Johannes Brahms.

### • Programul vizitei la Iași a ambasadorului britanic a fost definitivat

În ziua de 11 martie 1993, va sosi la Iași ambasadorul Regatului Unit al Marii Britanii la București, excelența sa Andrew Philip Bache, care va participa la inaugurarea oficială a Bibliotecii Britanice ce va funcționa în incinta Bibliotecii Centrale Universitare. Excelența sa va fi însoțită de Claus Henning, atașatul cultural al Ambasadei Marii Britanii, directorul Consiliului Britanic de la București și de încă șase persoane oficiale. Invitația adresată ambasadorului Andrew Bache a fost făcută de Prefectura Iași. Autoritățile locale ieșene au definitivat programul pentru oaspeții britanici; ora 12, întîlnirea în sediul Primăriei cu primarul Constantin Simirad, ora 13, dejunul oferit de autoritățile locale la Restaurantul "Select", ora 15, inaugurarea Bibliotecii Britanice, ora 16,30, vizita la Tehnoton, ora 19, vizionarea la Teatrul Național din Iași a spectacolului în limba engleză "Priviri ucigătoare", ora 21, cocktail oferit de Prefectura Iași în onoarea Excelenței sale Andrew Philip Bache.

### • "Național" ieșean va înregistra pentru televiziune spectacolul "Angajare de clovn"

În perioada 13-15 martie, Teatrul Național "Vasile Alecsandri" din Iași va susține în București o microstagiune, în cele trei zile fiind programate șase spectacole: "Angajare de clovn" de Matei Vișniec, "Proștii sub clar de lună" de Teodor Mazilu, "Cu cărțile Ascunse" de Antonie Buere Valleje, "Culoarul cu șoareci" de Nicolae Breban, "Spectatorul condamnat la moarte" de Matei Vișniec, "Adunarea Femeilor" de Aristofan. Spectacolele se vor juca la Sala Pod, Sala Majestic și Teatrul de Operetă. Piesa "Adunarea Femeilor" n-a fost jucată încă la Iași, astăzi fiind avanpremiera ei. Comedia lui Aristofan este pusă în scenă de Alexandru Dabija, cunoscut regizor bucureștean, directorul Teatrului "Odeon". După avanpremieră, realizatorii spectacolului au convocat o conferință de presă. În distribuția "Adunării Femeilor" regăsim pe Despina Marcu, Adina Popa, Ada Gârțoman-Suhar, Tatiana Ionesi, Doina Deleanu, Ruxandra Bucescu, Georgeta Păduraru, Petru Ciubotaru, Dan Aciobăniței, Florin Mircea, Adi Cărăuleanu, Constantin Avădanei, Ion Sapdaru. La acest spectacol publicul sub 18 ani nu va avea acces în sală.

Cu ocazia turneului bucureștean, "Național" ieșean va înregistra în studiourile Televiziunii Române spectacolul "Angajare de clovn", jucat prima dată în 1991. La data cînd a fost lansat spectacolul, Ileana Huber, cea care a realizat scenografia, era încă studentă, ceea ce constituie o premieră absolută în lumea scenografilor din teatrul românesc.

**Alexandru Dabija, regizor, director al teatrului "Odeon" din București, la repetiția piesei "Adunarea femeilor" de Aristofan.**

**Dumitru SĂRĂȚEANU**

### • Seminar despre privatizarea asistenței medicale

În zilele de 25 și 26 februarie 1993 a avut loc la București seminarul intitulat "Principii pentru privatizarea asistenței medicale în România", organizat de Ministerul Sănătății și firma elvețiană "Corporate Dynamice" din Geneva, cea care va acorda asistența tehnică României printr-un "Proiect de modernizare și privatizare a sistemului de asistență medicală". Se acordă o atenție deosebită experienței Elveției în domeniul medicinii private, precum și dezvoltării instrumentelor administrative și financiare românești de privatizare, depășirii dificultăților și stabilirii strategiei privatizării sanitare.

Au fost invitați să participe, pe lîngă reprezentanți ai firmei "Romfarm" din Geneva și ai Camerei federative a medicilor, și reprezentanți ai societății "Apollonia" din Iași. **(A. T.)**

### • La Pașcani s-a înființat un punct de lucru al Oficiului de pensii

Începînd cu 1 martie, Oficiul de pensii, din cadrul Direcției muncii și protecției sociale a înființat un punct de lucru la Pașcani. Personalul noului serviciu este compus din două persoane, angajate prin concurs și va fi specializat timp de 3-4 săptămîni la Iași.

Punctul de lucru va funcționa în localul Oficiului forțelor de muncă din localitate și va prelua o parte din sarcinile Oficiului de pensii din Iași în ce privește orașul Pașcani. Totuși, cel puțin pentru început, toate dosarele rezolvate vor fi verificate la Iași. **(C. S.)**

### • Unui șofer i s-a desfăcut contractul de muncă pentru că a încasat bani fără să elibereze bilete de autobuz

Deși începînd cu data de 1 februarie, biletele de călătorie pentru traseele exterioare ale RATC pot fi procurate de la taxatoarele din autobuze, mai există cazuri în care conducătorii auto primesc bani de la călători fără să elibereze bilete.

La 26 februarie, șoferul Mihai Ioniță, care circula cu autobuzul nr. 22 pe traseul Gară-Lețcani, a fost reclamat de un călător că primește bani fără să vîndă bilete. Se pare că între șofer și taxatoarea Clara Pavăl ar fi existat o înțelegere conform căreia "cine urcă pe la taxatoare dă 70 lei, cine urcă pe la șofer dă 50 lei". Sesizate, organele de control RATC au verificat în aceeași zi reclamația care s-a dovedit a fi întemeiată. Fiind la a doua abatere de acest fel, lui Marin Ioniță i s-a desfăcut contractul de muncă.

Conducerea RATC consideră că astfel de practici sînt dăunătoare atît călătorilor, care, descoperiți fără bilet, pot fi amendați, precum și instituției în cauză, care pierde sume importante. **(M. CĂNĂNĂU)**

### • Georgeta Bradu a băut pînă a murit

Georgeta Bradu (34 de ani), țigancă, cu domiciliu fără forme legale în Pașcani, strada Prisecii nr. 15, a fost găsită decedată la domiciliu. Din primele cercetări efectuate s-a stabilit că defuncta consumase o mare cantitate de băuturi alcoolice. Cadavrul nu prezenta urme de violență, fiind depus la morga Spitalului Orășenesc pentru stabilirea cauzei morții.

### • Un recidivist a furat un purcel

Stelian Palade (18 ani), din comuna Gorban, jud. Iași, externat recent din Școala Specială de Reeducare Tg. Ocna (unde fusese internat 1,4 ani pentru furt) a comis în noaptea de 26 spre 27 februarie 1993 un nou furt de la locuința lui Neculai Alexa, subtilizîndu-i un purcel de 30 kg. Hoțul a fost prins și reținut pentru cercetări.


LICITAȚIE

Financiarul

săptămînal de informație și analiză economică

Editorul săptămînalului de informații economice *FINANCIARUL* scoate la licitație spațiu publicitar pentru reclamă de firmă sau de produs pe coperțile primului număr din revistă (paginile 1-2 și 19-20). Condiții de tipar: offset color, hîrtie cretată (calitate grafică similară revistelor occidentale).

**Amănunte în legătură cu condițiile de participare la licitație, zilnic între orele 9.30-11.30, la tel. 145530.**

ANUNȚ

A luat ființă «Liga de luptă contra cancerului MOLDAVIA» cu personalitate juridică. Liga își propune promovarea prevenției cancerului, îmbunătățirea asistenței medicale și sociale. Cei ce doresc să sprijine această acțiune se pot adresa la «Liga de luptă contra cancerului MOLDAVIA», str. Vasile Conta, Policlinica nr. 1, et. III, cam. 248

Societatea Medicală

*PRO FAMILIA*

O CERTITUDINE PENTRU SĂNĂTATEA FAMILIEI DVS.

Consultații medicale de înaltă competență pentru orice problemă de sănătate

**Informații și programări la tel. 131043, zilnic între orele 10-18, sau la sediul din Str. Chișinăului (Țuțora) nr. 11 C, bl. E1.**

FRAROM IAȘI S.R.L.

Magazinele **FRAROM UNIVERSAL** din Bd. Independenței 11-13 și Alexandru cel Bun bl. H6

DIN NOU LA IAȘI LA FRAROM RENUMITELE TELEVIZOARE

CROWN

- TUB CINESCOP SAMSUNG
- PIESE THOSHIBA - Japonia
- TELECOMANDĂ INFRAROȘU
- 44 PROGRAME PAL-SECAM
- SLEEP TIMER 120 minute
- OPRIRE AUTOMATĂ - L. SEMNAL
- AFIȘAJ COMENZI ECRAN
- CANAL VIDEO
- MIRA BLACK STRIP

**GARANȚIE 6 LUNI**
**• preț 225.000 lei •**

Magazinele noastre sînt deschise zilnic între orele 10 - 18.
112122, 112180 *Vă așteptăm!*

MALNO

IAȘI, tel/fax: 098/140943
FĂLTICENI, 0989/43881

**A ști să te prezinți înseamnă a fi cunoscut**
**A fi cunoscut înseamnă să-ți cîștigi parteneri de afaceri**

NOI CREEM IMAGINEA DUMNEAVOASTRĂ PRIN SPOTURI VIDEO-PUBLICITARE ȘI CASETE DE PREZENTARE.

## Statele Unite au început paraşutarea de ajutoare în Bosnia

### • unele colete au căzut în zonele controlate de miliţiile sîrbe •

Azi noapte, trei avioane americane de mare capacitate, de tip C-130 "Hercules" au început operaţiile de paraşutare de alimente şi medicamente în Bosnia, efectuînd un zbor în zona oraşului Gorazde, relatează BBC. Din motive de securitate, comandamentul american din Europa nu a furnizat prea multe amănunte. Totuşi, comandantul bazei aeriene americane de lîngă Frankfurt de unde au decolat cele trei avioane, a declarat că acţiunea s-a derulat în condiţii bune, fără nici un fel de incidente şi că pachetele au aterizat cu destulă precizie în zonele stabilite. El a mai afirmat că exerciţiile anterioare de acest gen efectuate de aviaţia americană au demonstrat că precizia aterizării este 60-100 m. Corespondenţii de presă străini, citînd surse locale bosniace şi sîrbe din împrejurimile oraşului Gorezde, afirmă însă că, azi noapte, precizia nu a fost chiar aşa de mare şi că unele colete au căzut în apropierea căilor de acces în Gorazde unde se află musulmani asediaţi, dar unele au căzut în zonele controlate de miliţiile sîrbe.

*Ieri la Palermo*

## A început procesul intentat lui Salvatore Riina, şeful Mafiei italiene

*• boxa acuzaţilor se află în interiorul unei cuşti metalice dublată de un geam incasabil •*

Ieri, la Palermo, a început procesul lui Salvatore "Toto" Riina, acuzat de conspiraţie în scopul asasinării a trei politicieni, omoriţi acum 10 ani de Mafie. Riina a fost arestat cu 6 săptămîni în urmă, fiind căutat de poliţie de 20 de ani. Riina, în vîrstă de 62 de ani, a fost adus la Palermo cu un elicopter şi închis într-o celulă care are un coridor special, ducînd direct în boxa acuzaţilor din incinta tribunalului. Măsurile de siguranţă luate cu ocazia procesului sînt fără precedent. Soldaţi înarmaţi au fost instalaţi în posturi de pază protejate de saci cu nisip, iar boxa acuzaţilor se află în interiorul unei cuşti metalice dublată de geam incasabil. Aceste măsuri au fost determinate de temerea că Riina ar putea cădea victimă vreunei "vendetta". Riina a mai fost acuzat că a participat la alte 6 cazuri de crimă, în care victimele au fost ofiţeri superiori de poliţie, judecători şi şefi ai unor bande rivale de mafioţi.

## Poliţia columbiană a arestat 250 de traficanţi de droguri

O investigaţie de 15 luni a poliţiei columbiene şi a Interpolului s-a încheiat duminică, prin confiscarea a 5,9 milioane dolari din mai mult de 850 de conturi columbiene şi arestarea a 250 persoane, notează Reuter. Poliţia a izbutit să descopere reţelele prin care cartelurile drogurilor Cali şi Medellin "spălau" banii obţinuţi din traficul ilegal. Ei foloseau companii de import şi export fictive, case de schimb valutar, supraîncărcarea notelor de plată şi contrabanda. Investitorii străini şi autohtoni aduceau banii înapoi în Columbia prin intermediul unor bancheri care făceau parte din conspiraţie. Se estimează că suma totală obţinută în mod ilegal în cele 15 luni cît a durat investigaţia se ridică la 9,7 miliarde dolari. Reţeaua se întindea în 16 ţări, între care Costa Rica, Ungaria, Japonia şi Statele Unite. (**Mediafax**)

## Agenţia France Presse nu a putut transmite ştirile datorită exploziei de la New York

Comunicaţiile prin satelit ale Agenţiei France Presse au fost grav perturbate peste 24 de ore din cauza exploziei provocate vineri la World Trade Center din New York. Centrul de telecomunicaţii situat la cel de-al şaselea subsol al unuia din zgîrienori a fost privat de energie şi apoi inundat în cursul intervenţiei pompierilor.

Au fost afectate astfel comunicaţiile AFP prin intermediul satelitului Intelsat spre America Latină, Africa de Vest şi o parte din Orientul Apropiat. Au avut de suferit, de asemenea, unele reţele americane de telecomunicaţii, inclusiv agenţia Asociated Press.

## Un atac criminal pe străzile Tel-Avivului a cauzat moartea a două persoane şi rănirea altor şapte

Un arab a lovit cu cuţitul nouă israelieni pe o stradă aglomerată din Tel Aviv, rănind grav pe unii dintre aceştia. Atacatorul a fost capturat. Două dintre victime au decedat ulterior la spital, în urma rănilor provocate, informează agenţiile Reuter şi France Presse.

Organizaţia "Jihadul Islamic" din Palestina a revendicat atentatul loviturl de cuţit întreprins ieri la Aviv şi soldat cu doi morţi şi şapte răniţi în rîndul israelienilor.

O declaraţie transmisă recent la Damasc de organizaţia "Jihadul Islamic" a anunţat că atentatul a fost întreprins de Jiad Salam, originar din Gaza. El a atacat trecătorii dintr-un cartier comercial din capitala israeliană.

## Autorităţile de la Bagdad sînt dispuse să accepte inspecţiile ONU

Generalul Amer Rasheed, şeful Comisiei pentru industria militară a Irakului, a declarat sîmbătă, într-un interviu acordat agenţiei Reuter, că "Irakul era gata să accepte inspecţiile pe termen lung ale ONU asupra potenţialului său militar". Declaraţia a produs o mare surpriză la sediul ONU, deoarece se cunoştea că Irakul a refuzat pînă acum în mod sistematic să-şi ia angajamente ferme în această privinţă. Ulterior, declaraţia a fost privită cu multe rezerve de către factorii de resort din cadrul ONU, care au declarat că această acceptare trebuie să vină sub forma unei declaraţii oficiale a guvernului irakian, deoarece, pînă acum, multe declaraţii ale unor oficiali au fost contestate ulterior. Numai după aceea va fi posibil ca Secretariatul ONU să înainteze Consiliului de Securitate o recomandare de reexaminare a rezoluţiei privind aplicarea de sancţiuni economice asupra Irakului, a declarat şeful misiunii ONU în Irak, Rolf Ekens. (**Mediafax**)

S-a împlinzit Saddam Hussein?

## China aşteaptă intrarea în GATT

### • fără sprijinul SUA, autorităţile de la Beijing n-au şanse mari de izbîndă •

China şi Statele Unite au reluat săptămîna aceasta negocierile suspendate acum 3 ani, asupra reintrării Beijingului în GATT (Acordul general asupra tarifelor şi comerţului), transmite Reuter. China se situa pe locul 11 în ierarhia lumii, iar economia sa a crescut în 1992 într-un ritm de 12,8 la sută; economiştii estimează că ritmurile anuale de creştere, pînă la sfîrşitul veacului, se vor situa între 8 şi 9 la sută. Comerţul extern al Chinei a crescut cu mai mult de 11,5 la sută anual în ultima decadă. Potenţialii săi parteneri din GATT doresc însă să folosească negocierile pentru a forţa Beijingul să facă schimbări în sistemul politic şi economic, iar China a adoptat deja anumite măsuri de promovare a transparenţei în domeniul comerţului. Au fost publicate 32 de documente de comerţ interne şi abolite 122 de restricţii.

Între condiţii s-ar putea enumera şi reducerea drastică a tarifelor vamale chineze. Fără sprijinul Statelor Unite, încercarea Chinei de a reintra în GATT nu are mari şanse de izbîndă.

## O explozie produce zeci de victime la Kabul

Într-unul din cele mai populare bazare ale Kabulului au explodat duminică două bombe, omorînd mai mult de 60 de persoane şi rănind peste 100, transmite Reuter. Un purtător de cuvînt al ministrului afgan al apărării i-a învinuit pe membrii organizaţiei Herz-Islami, condusă de Guibudin Hekmatyar de a fi organizat atacul asupra bazarului Feruzhgar. Preşedintele Burhanuddin Rabbani urma să se întîlnească astăzi în Pakistan cu rivalul său Hekmatyar în încercarea de a pune capăt conflictului armat din Afganistan.

## *A murit o mare actriţă a filmului mut*

### Lillian Gish a jucat în peste 100 de filme •

Actriţa americană Lillian Gish, unul din starurile filmului mut, a decedat la New York, în vîrstă de 99 de ani. Pe numele său adevărat Lillian de York, ea a fost interpreta favorită a marelui realizator american David W. Griffith.

În cariera sa cinematografică a jucat în peste o sută de filme, ultimul - "Balenele lunii august" - fiind turnat în 1987, unde Lillian Gish a evoluat în compania la fel de celebrei Bette Davis. (**Rompres**)

*Economie mondială*

### • Austria intenţionează să intre în Piaţa Comună

După cum a declarat cancelarul Austriei, Franz Vranitzky, ţara sa intenţionează aderarea fără rezerve la Comunitatea Economică Europeană (CEE) şi la Piaţa Comună, indiferent de rezultatul noului referendum danez privind tratatul de la Maastricht. Orice alianţă se va derula pe teren economic, în plan politic Austria păstrîndu-şi neutralitatea, a subliniat cancelarul austriac. "Intenţionăm să devenim membri cu drepturi depline atît ai Pieţei Comune, cît şi ai viitoarei uniuni politice şi monetare", a conchis cancelarul austriac.

### • Kuweitul a redus masiv producţia de petrol

Conformîndu-se acordului încheiat între membrii Organizaţiei Ţărilor Exportatoare de Petrol (OPEC), Kuweitul a anunţat că reduce producţia de petrol la 1,6 milioane de barili pe zi. Măsura se înscrie în contextul general de diminuare a producţiei petroliere în scopul creşterii şi stabilizării preţului la petrol brut pe piaţa mondială.

**Daniel SÎRBU**


Societatea AMIRAL
Iaşi • România
Telefon: 098/142580
organizează:
excursii
UNGARIA 4.03
POLONIA 3.03, ghid Radu
TURCIA 6.03
SLIVACIA (Bratislava) 3.03
sejururi la BUŞTENI (hotel Silva) şi VATRA DORNEI (Hotel Călimani)
Reamintim că la sediul acestei societăţi se preiau anunţuri de mică publicitate pentru monitorul

S.C. Globus-ex S.R.L.
vă oferă:
Video: "Goldstar", "Panasonic", "Orion", JVC.
T.V. color JVC
Frigidere 240: "Fjord"
Radioreceptoare "THAKRAL"
Şos. Nicolina 44, tel. 125983
Bd. Al. cel Bun 19, tel. 153344

S.C. OMEGA-TURISM S.R.L.
B-dul Independenţei nr. 1. Telefon: 117972
• SLOVACIA (Bratislava) - plecări în fiecare luni, ora 10, PREŢ 15.490 lei.
• TURCIA - 6.03
• UNGARIA - tîrgul de maşini - 2.03 - ghid cunoscător limba maghiară.
• POLONIA - 4.03
Firma vă poate asigura avion pe rutele:
IAŞI-ARAD • IAŞI-ATENA • IAŞI-VARŞOVIA
IAŞI-BUDAPESTA • IAŞI-EGIPT • IAŞI-INDIA

Societatea Comercială
MICA INDUSTRIE S.A. Iaşi
oferă populaţiei municipiului Iaşi
cel mai frumos "mărţişor"
astfel încît, în perioada 01.03 - 30.04.1993, tariful pentru
SPĂLĂTORIE • CURĂŢĂTORIE • BOIANGERIE CHIMICĂ
se va reduce cu 15% faţă de cel actual

IULIUS
6600 Iaşi Str. Sărărie nr. 6
Telfax 004-098-116118
tel 004-098-118704
În perioada 1 martie - 8 martie
Firma IULIUS prin magazinele sale din
Str. Anastasie Panu Bd. Ştefan cel Mare
acordă
30% reducere
fiecărui al 30-lea cumpărător

Agenţia de turism AHICEC TURS
INTERNATIONAL EXCHANGE
- birou de schimb valutar -
Str. Ripa galbenă nr. 2A, tel 112035
organizează excursii:
TURCIA 3; 6.03.
POLONIA 3.03, ghid Simona L.
EGIPT, THAILANDA, CHINA,
ANGLIA - luna martie 1993.
Vă aşteptăm!
La sediul agenţiei se preiau anunţuri de mică publicitate pentru cotidianul MONITORUL.

BENEFICIILE INFORMATIZĂRII PRIN
CENTRUL DE CALCUL ELECTRONIC AL S.C. "FORTUS" S.A. - IAŞI
FORTUS
PROIECTARE, REALIZARE ŞI IMPLEMENTARE DE REŢELE LOCALE DE MICROCALCULATOARE CU SOFT DE APLICAŢII
pentru activităţi economice complexe
SISTEMELE INFORMATICE SE REALIZEAZĂ ETAPIZAT PE DIFERITE SEGMENTE DE ACTIVITATE, FUNCŢIE DE OPŢIUNILE BENEFICIARULUI
SE ASIGURĂ GARANŢIE. SERVICE ŞI INSTRUIREA UTILIZATORILOR
EXPERIENŢĂ ŞI PROFESIONALISMUL PERSONALULUI GARANTEAZĂ CALITATEA LUCRĂRILOR ŞI SERVICIILOR
Un proces decizional obiectiv operativ şi flexibil nu poate conceput fără un acces rapid la informaţii
"FORTUS" OFERĂ ACEASTĂ ŞANSĂ ORICĂREI SOCIETĂŢI COMERCIALE CARE SE DOREŞTE VIABILĂ!
Informaţii la telefon 123500 int. 601, la sediul unităţii din Bd. Poitiers nr. 10 IAŞI

# De ce atîta desconsiderare pentru Notariatul public Iași?

După expulzarea sa din Palatul Domnesc, justiția ieșeană a peregrinat prin diferite sedii necorespunzătoare, pînă ce a primit un sediu construit anume spre a fi tribunal. Să recunoaștem, o clădire modernă, primind lumină din toate punctele cardinale, spațioasă, deci corespunzătoare. Și dacă tribunalul se află în stare de provizorat în clădirea fostului gimnaziu, acum rasă de pe fața pămîntului, a fost parcă firesc ca și Notariatul public să acționeze într-un local necorespunzător, într-o dependință a fostei bănci din Cuza Vodă, în fața statuii lui Miron Costin. Și tot firesc a fost ca în noua clădire a tribunalului să fie primit și Notariatul. Numai că i s-a rezervat la festin scaunul rudelor sărace și nu înțelegem de ce... Așezat în cîteva camere mici, Notariatul din Iași e un coșmar. Domnul președinte al tribunalului, cînd urcă spre biroul d-sale, nu vede ce rupere de oase și ce bătaie de joc e la Notariat? Baroul avocaților, care cîștigă pîine și de pe urma acestei instituții, nu vede ce bașbuzuceală e sub ochii domnilor avocați? Coadă pe sală la ușa notarului șef pentru aviz, și apoi cozi și codițe, nervi și ghionturi la dactilografe, la funcționare și pe la uși. Coadă jos la timbre, unde se vinde și cafea și chifle și țigări și, cînd sînt, timbre. Apoi, fuga sus, și iar coadă la cineva care să anuleze acele timbre agonisite cu greu. Și de ce un asemenea comportament vitreg față de o instituție care este inima tribunalului și care aduce venituri de milioane? Nu se mișcă nici o hîrtie din completele care judecă în sălile justiției fără să treacă pe la Notariat, încît de buna funcționare a birourilor sufocate de solicitanți depinde activitatea din secțiile tribunalului. Cu alte cuvinte, notariatul e inima instituției. De ce atunci atîta desconsiderare pentru notariat, care e lăsat să se zbată ca peștele pe uscat? Cine a proiectat actualul patat trebuia să stea de vorbă în prealabil cu un președinte de tribunal, spre a afla că pentru Notariat se cuvine un spațiu special, civilizat, plasat în așa fel încît să nu incomodeze buna funcționare a torului tutelar și cu toate serviciile adiacente angajate în așa fel ca totul să meargă pe bandă? În amenajarea actuală de la Tribunalul Iași a fost consultat un notar public, fie și pensionar? Bulibășeala de acum cu certuri, aranjamente pe sub mînă și alte meschinării nu mai poate continua. Sesizăm pe dl. președinte al Tribunalului și pe dl. președinte al Baroului de avocați. Pe cine avantajează situația de acum? Un avocat mi-a șoptit cu înțeles că o dactilografă de la notariat "scoate" mii de lei pe zi, iar un client revoltat, de la coada care vîna clanța de la ușa doamnei notar, agasat de cursa avocaților care circulau peste rînd cu acte, striga să se audă: "Ăstora le convine buluceala asta, în loc să plătească taxe fac mișitie la notariat!" Așa o fi, a-o fi așa, nu știu, dar un lucru e cert: situația nu face cinste tagmei magistraților și nici colegilor lor, avocații.

*cafeaua de dimineață*

Dacă imobilul acesta atît de arătos nu poate rezolva problema spațiului, un spațiu putea fi găsit în clădirile vecine, de pildă în blocul unde se află "Orizont" sau alt bloc. Căci, slavă Domnului, în anul instalării tribunalului și, deci, a notariatului, erau goale toate parterele blocurilor din jur. Încă o dată, notariatul aduce venituri de milioane și trebuie tratat precum găina care face ouă de aur. Cînd s-au dat spații pentru partide politice imaginare, precum Casa "Xenopol" pentru partidul laburist, care nu are atîția membri ca să pună cîte unul în fiecare cameră, cînd, chiar peste drum, lîngă restaurantul "Dunărea", un alt partid a transformat sediul în consignație, nu se poate găsi un sediu de 4-5 încăperi pentru bietul notariat? Și dacă nu și nu, nu s-ar putea face o descentralizare, așa cum procedează Direcția muncii și ocrotirii sociale? Pe vremuri, Iașul avea judecătorii în cartiere și în plase din județ. N-ar fi timpul să renunțăm la sloganul centralist că "soarele răsare la București"? Am veni astfel în ajutorul cetățenilor care pentru orice fleac de proces pierd zile întregi pe sub zidurile Tribunalului județean și pe la ușile Notariatului. Ce-ar fi să avem notariate descentralizate și dotate cu utilaj modern de reproducere și cu personal corespunzător, de vreme ce notariatul e o fabrică de bani? Acolo nu faci nici o mișcare fără să te coste. Clientul plătește cu condiția să fie deservit corespunzător. Or, dacă nu te poți șterge la nas fără să lipești un timbru și nu ți se răspunde la "bună ziua" dacă nu achiți taxa, de ce o asemenea nedreptate chiar acasă la dreptate?

Rugăm factorii de răspundere să judece bine situația, din toate aspectele, și dacă se vor convinge că nu e vorba doar de o nasalogie a noastră, să găsească soluția adecvată. Avem și așa destule noxe ale vieții noastre de tranziție între ce a fost și ce vrem să fie, ca să ne mai batem singuri cuie în talpă. În efortul de a deveni, justiția trebuie să fie înainte-mergătoare. Prea multă desconsiderație pentru magistratura care a judecat cu telefonul la ureche spre a primi sentințe de la județ; prea multă hulă adusă justiției legată la ochi și la gură, ca să nu fie necesară o reabilitare a tagmei. Or, toate încep la notariat. De aici să începă ecarisajul și aerarea. La urma urmei, fiecare "client" ar mai lipi un timbru special pentru buna deservire, numai să nu mai treacă prin actuala baie de aburi și de noroi. Un călugăr bătrîn de la Neamț ne sfătuia: "Cei ce cred în Dumnezeu nu mai cheltuiesc bani cu tribunalul și cu avocații. Ei așteaptă judecata lui Dumnezeu".

Or, se pare că la tribunalul din cer nu există notariat!

**Aurel LEON**

monitorul
cotidian de informații
COMENTARII
PULS PULS PULS PULS PULS

# Nu mă bag, nu-i treaba mea

Ne plîngem cu toții, pe bună dreptate, că trăim vremuri grele, că e mai rău decît în perioada războiului trecut, cînd nu era o inflație atît de mare iar populația de la orașe nu trăia la limita de jos a sărăciei. Mai puțină lume se gîndește, însă, că aceste vremuri grele au adus, pe nesimțite, venin și în sufletele noastre, că, din păcate, ne-a făcut mai răi, mai intoleranți. Exemple avem cu duiumul. Urcați în tramvai și veți vedea o lume artăgoasă, care imediat sare cu gura dacă cineva, împins de cei din spate, se atinge din greșeală de o persoană: "Ce faci, dom'le, ce te împingi, te crezi acasă la matale? Ia te uită, cîtă nesimțire!" Și dă-i, și dă-i înainte cu frazele artăgoase. Nu mai contează că omul își cere scuze, justificîndu-se că a fost, la rîndul său, împins de ceilalți călători. Mergeți la un ghișeu oarecare, pentru a vi se elibera un act. Funcționarul de la ghișeu, de obicei, are o mutră acrită, îi repede pe cei care-i solicită vreo informație, este, pur și simplu, plictisit. Mergeți la un magazin oarecare și cereți de la raft un produs, apoi cereți altul, apoi încă unul. Imediat, doamna vînzătoare se va răsti: "Ce tot mă plictisești matale, spune, vrei să cumperi sau numai să te uiți?" Sau, ca să luăm un exemplu "gazetăresc", să vorbim despre scrisorile și plîngerile care sosesc pe adresa cotidianului "Monitorul". Unele petiții sînt scrise cu bun simț, limpede, arătînd în cuvinte puține problema care nu i s-a rezolvat semnatarului. Alte scrisori, însă, sînt adevărate colecții de înjurături și blesteme la adresa celui care l-a nedreptățit pe semnatar. Celui incriminat i se aplică etichete deloc măgulitoare, printre care "porc de comunist", "javră roșie" și multe altele, mai ales cînd se referă la vreun primar de comună care aplică prost legea pămîntului sau la vreun șef care nedreptățește pe un subaltern. Pe vremea anonimelor care se trimiteau la "Scînteia" sau la Comitetul Central al PCR cădea bine să se spună despre cel incriminat că e "pui de legionar", că "are rude în străinătate", că părinții săi au fost "chiaburi". Acum, că e democrație și capitalism, îi se pare domnilor petenți că nu strică să spună despre cei pe care îi dușmănesc că sînt "comuniști notorii", că au "porniri de comunist împuțit" și altele. Un alt exemplu. Vedem un individ că sare la bătaie la un cetățean. Haidem să ne gîndim, cu sinceritate, cîți dintre noi sînt dispuși să intervină, să-l potolească pe individ sau să-l imobilizeze pentru a-l preda organelor de poliție? Prea puțini, din nefericire. Fiecare se gîndește, egoist: "Nu mă bag, n-am nici o treabă, dacă pățesc ceva, poate sînt beți și mai pățesc ceva, mai bine îmi văd de drum". Sau, un alt exemplu. Vedem un bătrîn căzut pe trotuar. Toți vom trece pe lîngă el, gîndindu-ne că e beat, că așa-i trebuie. Prea puțini se gîndesc că poate acel bătrîn are un infarct, că dacă ar ajunge mai repede la spital ar putea scăpa cu viață. Sîntem mai răi decît "înainte", acesta e tristul adevăr. Nu putem ști care sînt cauzele: sărăcia, nesiguranța zilei de mîine, lipsa de perspectivă pentru copiii noștri, poate acestea toate ne fac mai crispați, mai neîndurători cu semenii noștri.

E bine să meditățm la asta și să vedem dacă merită să pretindem de la cei din jur ceea ce nici noi nu sîntem siguri că mai avem. Vorba de acum șaizeci de ani a comerciantului evreu din Dorohoi, județul Botoșani: "Dacă ai - dai, dacă n-ai - nu dai". Așa și cu noi: înainte de a-l porecli pe altul "comunist", să vedem dacă nu cumva în noi zace momîia de cea mai comunistă speță. Să fim în stare, de exemplu, să acceptăm că vecinul nostru e mai bun decît noi, că a fost în stare să-și facă o firmă de pe seama căreia cîștigă bine, nu să-l bîrfîm la modul parșiv: "Las' că-i știu eu pe ăsta, acuma s-a privatizat, e mare smecher". Dacă vom gîndi în felul acesta, dacă ne vom uita mai mult peste gardul vecinului decît la noi în curte, se va întîmpla ceea ce trebuie să se întîmple: curtea noastră se va părăgini, în timp ce vecinul va prospera. În plus, ne va crește concentrația de adrenalină, ceea ce ne va enerva foarte tare și ne va predispune la un atac de apoplexie. Așa merg lucrurile.

**Cornel CRISTOIU**

# *ULTIMUL VAGON POȘTAL*

## Apel către dl. prefect Dan Gâlea, dl. primar Constantin Simirad și d-na director al CMP Iași, Elena Teodorescu

Nu cunoaștem de ce se făcea așa-curat. Am aflat a doua zi, 22 februarie 1993, cînd un colectiv din partea Prefecturii a venit la blocul din B-dul Ștefan cel Mare nr.1, sc. C, Iași. La subsolul tehnic al acestui bloc - intrare comună cu locatarii proprietari de apartamente: SC "INTERPARK" SRL are amenajat o carmangerie, de unde ne poluează intens, făcîndu-ne viața insuportabilă.

Despre această situație, presa locală a scris de 12 ori, cu constatare la fața locului, dar fără a se lua nici o măsură de cei vizați, nici măcar o replică.

S-au făcut numeroase petiții la cei în drept a îndrepta nedreptatea. Noii conduceri a Primăriei (primar) am trimis memoriul locatarilor, înregistrat la nr. 6713/30.06.92 și comisiei pentru administrație publică și apărarea drepturilor omului nr. 7970/30.03.92. Fără răspuns.

S-a mers în audiență la dl. primar Simirad pe 10 noiembrie 1992/ nr.654 și la dl. prefect Dan Gâlea (915 din 20 noiembrie 1992). Tot fără răspuns. Concomitent cu fiecare sesizare publică, poluarea era mai intensă. Patronilor nu le pasă de nimeni și nimic. Calcă în picioare și demnitatea de om, orice regulă elementară de comportare după principiul "cîinii latră, caravana trece". Se lucrează cu ușile închise, mai cu seamă după orele de program și sărbătorile legale.

De condițiile necorespunzătoare de funcționare a carmangeriei cunoaște și dr. Elena Teodorescu - director la CMP Iași, care a autorizat funcționarea carmangeriei fără a îndeplini condițiile elementare sanitare (lipsă grup sanitar, canalizare și ventilație improvizate), fără a respecta legea 9/1973 și Ordinele M.S. de aplicare a legii nr. 623/73; 1195/1991 etc., lăsînd pe alții să aplice legile țării. Astfel, Agenția de protecție a mediului, prin a adresa nr. 94/19.01.93, somează S.C. "Interpark" să întrerupă activitatea începînd cu 1 februarie 1992, lucru adus la cunoștință și Primăriei, CMP și Asociației de locatari.

Nu înțelegem ce rost au comisiile? Să schimbe legile țării? Să înmormînteze dreptatea? Ne-am mirat cum unele comisii, spre exemplu pe 18 decembrie 1991 (deci abia după 4 luni de funcționare a carmangeriei), au observat că n-are aviz de funcționare dat de Primărie, că n-are avizul locatarilor, de mediu, de urbanism, al proiectantului blocului etc. Cu toate acestea, primește retroactiv aviz de funcționare pe 16 ianuarie 1992. Nu știm prin ce șmecherii s-a atribuit subsolul tehnic unor persoane străine de blocul nostru. Nu știm dacă au vreo legătură aceste aprobări fugitive (într-o lună) cu faptul că patronii au rude elevate: exemplu, patronul Tucaliuc este cumnat cu dl. Serbina I. și Toma D. de la Prefectură, iar dl. Samoilă are doi gineri mari directori la întreprinderi de bază în Iași - ing. Ciutea, director la "Renel" și dl. Musteață, director la Sometchim - Vama Veche, dar știm că noi tot de atunci (iulie 1991) ne chinuim să dobîndim dreptul de a trăi normal în casele noastre. Ne-au schimbat condițiile în care ne-am cumpărat apartamentele, fără a se sinchisi cei în drept de a ne face dreptate.

Față de cele de mai sus, rugăm pe dl. prefect Dan Gâlea, pe dl. primar Constantin Simirad și pe d-na director al CMP să ne răspundă în spiritul legilor: 5, 9/1973 - art. 57 c); 8/1977, art. 10,22; 61/1990; 54/1990 art.9; 69/1991 art. 45; 50/1991 art. 36, 85/1992 art. 10; 18/1991 etc., sperînd să se aplice în mod egal pentru toți.

Cu respect,

**Asociația de locatari a blocului**

## Fostul secretar al Consiliului Popular stăpînește samavolnic o parte din grădina mea

Subsemnatul Ionescu Mihai, în vîrstă de 85 de ani, și Ionescu Elena, de 78 de ani, domiciliați în Iași, strada Bradului nr.14, bloc B1, sc.C, ap.5

La începutul lunii ianuarie a.c. am depus o cerere la Primăria comunei Bosia, jud. Iași, pentru a mi se elibera o schiță de plan pentru terenul în suprafață de 2000 mp, pentru a acționa în judecată pe numitul Putină Vasile care în mod samavolnic stăpînește acest pămînt din anul 1978 în grădina mea. Am făcut 8 drumuri la Primăria Bosia pentru a căpăta acest document, ca, pînă la urmă, să primesc o schiță unde terenul meu era amestecat cu terenul celui căruia i-am vîndut casa. În schiță nu este trecută corect suprafața de grădină pe care a acaparat-o în mod samavolnic.

Menționez că pîrîtul Putină V. Vasile nu i-am vîndut nici un metru de pămînt din grădină, pentru că avea dreptul la 1000 mp, conform legii. A construit casa pe pămîntul fratelui meu, Ionescu Victor. La începutul lui februarie a.c., am fost la Bosia împreună cu primarul, inginerul cu cadastrul și 2 membri din comisie, am făcut măsurătoarea la grădină și am primit schița pe care o anexez. Pîrîtul susține că locul pe care a construit casa a fost viran. Terenul a fost viran în anul 1924. În acel an s-a împărțit imașul de pe ses, proprietatea cetățenilor, care se afla în devălmășie. Comisia a hotărît ca toate locurile virane din sat să fie date celor care erau vecini cu ele sa-se alinieze străzile, iar pentru acest teren să le rețină din imaș. Pîrîtul n-a mai avut dreptul să cumpere de la CAP teren pentru construcție în suprafață de 250 mp fiindcă n-a fost membru CAP și nici soția. Nu are nici un fel de act de proprietate pentru acest teren. Fiind secretar la Consiliul Popular a crezut că poate intra unde vrea. Vă rugăm să ne ajutați să putem obține o schiță corectă cu terenul care se află în realitate pentru a putea să-mi recapăt drepturile,

Vă mulțumesc

Scrisorile trimise spre publicare trebuie să poarte semnătura și adresa completă (eventual numărul de telefon) ale expeditorului. Vă rugăm să fie cît mai concise și să nu conțină acuzații nefondate la persoane. **(MONITORUL)**

# Declarație

În ultima vreme se constată întețirea la Iași a campaniei împotriva primarului democrat - dl. C. Simirad. Aceasta se înscrie în cadrul politicii generale de tip duplicitar a actualei Puteri: restaurație comunistă (la nivel de practici și de persoane) în interior și fațadă democratică pentru străinătate, declararea unor intenții reformatoare și, în fapt, refacerea structurilor centralist-birocratice, ignorarea cerințelor sindicale în privința contractelor colective de muncă, concomitent cu majorarea cheltuielilor administrative, protocolare și de propaganda.

Prezența, în urma alegerilor locale, a unor reprezentanți ai Opoziției democratice în funcții de primari constituie o frână în calea politicii cercurilor conservatoare-neocomuniste. Din acest motiv, acestea din urmă sunt decise să elimine "intrușii" pe orice cale, folosindu-se între altele și de persoane lipsite de caracter ori infiltrate în rîndul CDR, precum și de reacțiile celor onești, dar care nu au perceput exact realitățile.

Luînd act de situația de la Iași, cînd unii așa-zișI reprezentanți ai Opoziției democratice, împreună cu o serie de [illegible] și în consens cu forțele nomenclaturist-securiste duc o campanie susținută de compromitere a primarului, CONVENȚIA DEMOCRATICĂ din județul Iași își reafirmă sprijinul deplin pentru dl. dr. Simirad, căruia îi cere să conducă în mod democratic orașul, ținînd cont de părerea cetățenilor și a sindicatelor, cu respectarea riguroasă a legilor. Precizăm totodată că dezavuăm ultimele declarații ale d-lui Al. Dobrescu, expresedinte PAC Iași.

CONVENȚIA DEMOCRATICĂ din județul Iași cere parlamentarilor proprii să insiste mai mult la Senat și la Camera Deputaților pentru adoptarea legii administrației și bugetelor locale. Numai în astfel de condiții orașele și comunele vor avea fondurile necesare bunei lor gospodăriri. Apreciem că distribuția banilor prin intermediari - gen consilii județene - nu va îmbunătăți în nici un fel situația, primarii democrați fiind "pedepsiți" prin alocarea de sume infime orașelor lor.

**Alianța Civică**
**Partidul Alianței Civice**
**Partidul Liberal**
**Partidul Social Democrat Român**

# Atitudinea presupune responsabilitate

"Cînd nu mai ai inocența copilăriei...", își începe serialul estompat sub titlul "Cine ia decizii are și responsabilitate" în cotidianul "24 Ore", din ziua de luni, 22 februarie, profesorul de filosofie de la Liceul Emil Racoviță. Care inocență? Cea brăileană, aș îndrăzni să-l întreb, fiindcă prin dulcele tîrg al nostru e un venetic. Nu că nu ar fi voie să te îndrăgostești de Iași, au mai pățit-o și alții, vezi, George Topîrceanu, dar dragostea pentru Iași, ca și a multor altora, s-a confundat cu propria lor existență biologică. Nu întîmplător, un contemporan al lui Topîrceanu zicea că în Iași sînt două drumuri fundamentale: 1. Cine iubește cu adevărat acest oraș o ia pe ultimul drum către Cimitirul Eternitate și 2. Cine nu-l iubește, o ia spre gară...

Cît despre preambulul teoretic din serialul I apărut în "24 Ore", fără a merge la rigoare științifică, l-aș întreba pe semnatarul articolului mai sus citat de ce folosește noțiunea de "responsabilitate" dacă tot domnia sa o consideră o banalitate.

Eu încerc să-mi justific oarecum titlul prezentului articol în ideea că atitudinea este necesarmente o componentă a responsabilității.

Apare la un moment dat sintagma "Regele gol", care se repetă cu obstinație și în serialul lui din același cotidian de marți, 23 februarie a.c. Formidabil! Dar dacă autorul articolului mai sus citat tot n-a sesizat metaforicul acestei formulări, să încercăm cu modestele noastre mijloace de înțelegere să-l ajutăm. Despre care rege o fi vorba? Despre actualul rege? Dacă metafora merge atît de departe și are în vedere puterea centrală actuală, ei bine, domnule profesor, află că nu regele e gol, el e chiar plin, visteria e goală. Și s-a golit de vreo trei ani de cînd "regește", deși nu era chiar secătuită la înscăunarea sa.

Domnule profesor, ați descins în Iași dintr-o eroare. Mai precis, v-ați dorit cîndva inginer, dar nu s-a putut, după care ați fandat suplu către facultatea de marxism-leninism, intuind în această perspectivă singura soluție de realizare genetico-fripturisto-socială!

...Iar acum de ce încercați să dați lecții de economie unui om care are și așa consilieri specializați în materia cu pricina? Mai ales că domnia voastră nu ați învățat și nu ați predat - ca și mine, de altfel - decît economie politică socialistă. Putem eluda acest adevăr, cînd am fost colegi de an?

Și-apoi, cu ocazia Revoluției din decembrie 1989, dar mai ales cu ocaziile post-revoluționare, puneți între paranteze condiția actualului primar, care, chipurile, ar fi un narcisist, nicidecum DEMOCRAT. Mai ales că știți mai bine decît oricine care sînt conotațiile acestui concept de-a lungul istoriei mai depărtate sau mai apropiate...

În antichitatea greacă din perioada Pericle și post Pericle existau așa-numiții sofiști, alias profesori de înțelepciune care luau bani grei de la atenienii bogați spre a le conduce odraslele pe calea virtuții. Nu trebuie să vă amintesc că Socrate, recte Platon, avea un dispreț suveran față de acești mingicari în arta dialogului. Poate și acum vă mai întrebați de ce. Or, dacă nu știți sau ați uitat, deși consider că nu puteți uita un lucru pe care nu l-ați știut niciodată, vă aduc aminte eu. S-ar putea să fi lipsit la lecția cu pricina. Veți fi fost și dumneavoastră ocupat cu o ședință de Senat, că doar erați membru numit - nu ales - și nu numai al Senatului, ci al mai multor "comitii" pe bază de carnet roșu! Și acuma, revenind la dispretul lui Platon pentru acești specialiști în "alba-neagra" în arta dialogului, vin cu clarificarea: sofiștii, în finalul oricărui dialog, trebuiau neapărat să aibă ultimul cuvînt de spus!

Dumneavoastră, în zilele noastre, relativ recente, vă citez partial, cînd ați simțit "cu brutalitate că este real" ceea ce este, v-ați cumpărat un pix.

Așa se face că dintre cei mulți adunați în "agora" Iașului, vezi Casa Pătrată în zilele lui decembrie 1989, erați singurul care aveați pix și o bucată de hîrtie.

Chiar dacă ați ajuns atunci Președintele PCUN - ce mai contează o mică inversare a primelor două consoane, cînd e vorba de responsabilitate - nu ați prea rezistat, fiindcă n-ajung, domnule profesor, doar împrejurările! Mai trebuie și conștiință. Poate la Brăila, fiindcă tot sînteți din partea locului, ați fi ajuns ceva pe bază de pix. Poate.

Încercați să păcăliți cu Asociația "22 Decembrie" oameni care au trăit mai bine de patru decenii în anormalitate. Este adevărat că și pe 22 decembrie s-a tras în continuare, dar să nu încercați a susține nici măcar în gînd (dacă mai există cît de cît o luptă lăuntrică în ținuta d-voastră morală) că sînteți de partea celor uciși sau răniți. Nici atunci, nici imediat după aceea nu ați trecut prin acele zone fierbinți...ci doar cu mult înainte de evenimente, fiindcă atunci aveați probleme organizatorice.

Vă permiteți să dați soluții cu pasarele despre orașul care v-a răsfățat timp de peste două decenii. Cu ce ocazie?

Cu alte cuvinte, pentru dumneavoastră e mai importantă lipsa de vizibilitate cînd sînteți la volan pe strada Păcurari - zona Mohănescu - decît salvarea unui monument inconfundabil ca mănăstirea TREI IERARHI, pe care predecesorii comuniști ai domniei voastre - habar n-aveți de asta - erau dispuși oricînd s-o cedeze americanilor contra valoare în greutate-aur!

Pe chestia asta de ce nu l-am acuza pe primarul ales Simirad că se ocupă doar de biserici... O fi și primarul nostru vreun creștin, dar dacă așa stau lucrurile, oricum e de preferat decît oricare ce nu crede în nimic.

Domnule profesor, știți prea bine ce doriți, dar nu știți cum! Aici e drama. Și nu numai a domniei voastre, ci și a celorlalți congeneri nostalgici care, anormalizați, din cauza aceleiași gîndiri anormale pe care le-o propuneți drept ghid mental, vin și semnează pe acolo, vis-a-vis de Tribunal, la partidul fantomă ce cu onoare (?) îl conduceți.

Actuala Constituție a României, perfectibilă de altfel, pînă una-alta, trebuie respectată de către toată suflarea țării. Dar mai ales de acea parte purtătoare a inteligenției!

Iar conform Constituției, cînd va expira mandatul domnului primar Simirad, eu vă voi sta în preajmă și vă voi ajuta din răsputeri spre-a-l aduce la Iași, tot pe post de primar, pe domnul Gheorghe Funar!

Dacă vom reuși cumva, ei bine, atunci Clujul se va chema Cluj iar Iașul pe care-l iubiți atît de tare, se va numi Iași-Holboca. S-ar putea ca unii dintre semnatarii de la Asociația... pe care o conduceți să nu fie de acord. Și atunci vă întreb: va mai apărea numele primarului în presă atît de des, conform constatării din "24:Ore" precum al ciurucului? Aceasta este întrebarea! Fiindcă asemănarea lui Ceaușescu cu Constantin Simirad, mi se pare dacă nu penibilă, cel puțin infantilă.

Dar pînă atunci, mai sînt cel puțin trei anișori buni. Lumea ca lumea, ce să-i faci se mai schimbă... Sper ca totuși în acest răstimp Iașul nostru patriarhal (nici Pompidou n-a reușit sărac'u' să facă din Paris un mic New York, din cauza parizienilor) să se mențină prin adevărații săi ieșeni ca ceea ce a fost, este și va fi. Cu mănăstirea Trei Ierarhi și Golia, cu Casa Pogor și Palatul Culturii și atîtea alte lăcașuri de sfințenie și suflet. Să dăinuiască toate, vorba ieșeanului cît turnul Goliei!

Cît despre privatizare dughenistă pentru care pledați cu atîta zel, în numărul viitor. Fără stimă.

**Constantin NICOARĂ**
**Iași, 1 martie 1993**

CENTRUL PENTRU INSTRUIRE ÎN INFORMATICĂ
Iași Str. Golia nr. 14 tel. 115944
primește înscrieri pentru următoarele cursuri de instruire în utilizarea PC:
- inițiere în utilizarea PC
- formare operatori PC
- utilizare PC în activitatea de secretariat (tehnoredactare)
- programare PC (TURBO-C, TURBO PASCAL)
- desenare utilizînd PC (AUTOCAD)
- realizare baze de date pentru PC (dBase)
Înscrieri și detalii suplimentare la sediul centrului.

S.C. ROCO S.R.L.
VĂ OFERĂ EN GROS
băuturi alcoolice indigene
LA PREȚURI AVANTAJOASE!
VĂ AȘTEPTĂM la sediul din Bd. Metalurgiei nr.2 (LÎNGĂ LIBRĂRIE) ZILNIC: 9.00-19.00

Delta Design
S.C. DELTA DESIGN S.A. Filiala Iași
Bd. Ștefan cel Mare și Sfînt 8-12 tel/fax 143325/*21
vinde din stoc:
- Apple Macintosh CLASSiC/Motorola 68000/8MHz/4MB RAM/40 MB HD/3.5" FDD/Sound: output (mono)/networking: built-in AppleTalk/System Software V7.0/Claris Works
AT 386SX/25 MHz/1 MB RAM/106 MB HDD/VGA color/coprocesor/5.25"FDD
- AT 386DX/40 MHz/4 MB RAM/120 MB HDD/SVGA color 1024x768/5.25"FDD
- AT 386DX/40 MHz/4 MB RAM/120 MB HDD/SVGA color 1024x768/3.25"+5.25"FDD
- riboane EPSON FX-1050
- imprimantă K6314
- diskete 5.25" HD FUJI FILM

# SPORT SPORT

## SPORT CAN-CAN

### • Jose Santamaria a fost ucis de E.T.A.

Un fost fotbalist spaniol, Jose Santamaria, care a activat o perioadă și la Real Madrid, a fost ucis de un membru al organizației teroriste E.T.A. cu un pistol Parabellum de calibru 9. Asasinatul a avut loc la o petrecere la care participau mai mulți prieteni ai fotbalistului și s-a datorat faptului că Santamaria contribuise la descoperirea unui depozit de explozivi și armament aparținînd E.T.A.

### • Donovan Ruddock a fost chemat în judecată

Boxerul canadian Donovan Ruddcok, supranumit "buldozerul", a fost chemat în justiție de către fosta sa soție. Aceasta l-a acuzat că, împreună cu managerul său, a lovit-o și apoi i-a furat copilul! Ruddock neagă totul, susținînd că soției sale i-ar trebui un control psihiatric.

### • Sultanul din Brunei joacă polo călare

Sultanul din Brunei, cu a sa avere de "doar" 37 de miliarde de dolari, este considerat cel mai bogat om din lume. Din acest motiv el își permite să cheltuie anual 15 milioane de dolari pentru întreținerea în Argentina a 250 de cai de cea mai bună rasă. Aceștia sînt folosiți în exclusivitate la jocul de polo călare, marea pasiune a sultanului. În fiecare primăvară el organizează în Brunei o competiție ce reunește pe cei mai buni jucători din lume ai acestui sport. Două mici "amănunte" mai trebuie reținute: 1) cîștigătorul primește un premiu în bani echivalînd cu valoarea a 5 autoturisme "Ford" ultimul tip; 2) la întreceri participă și Sultanul în persoană!

### • Evenimente tragice în fotbalul sud-american

După derby-ul campionatului Columbiei la fotbal, între America și Deportivo din Cali (scor final 3-1 pentru America), a urmat o răfuială generală între galeriile celor două echipe, soldate cu 5 morți, 50 de răniți și peste 100 de automobile avariate. La cîteva zile după aceasta, în Argentina, partida River Plate-Argentinios Juniors a fost întreruptă deoarece microbiștii și-au unit forțele și s-au luat la bătaie cu polițiștii. De data aceasta nu s-au înregistrat victime.

**Ion C.TEODOR**

## Volei masculin, divizia B

# Am sperat un singur set

**Nicolina Iași - Universitatea Bacău 1-3: 15-7 (20), 3-15 (12), 3-15 (16), 8-15 (20)**

Nicolina: Bîrsan, C. Știrbu, Mazilu, Doboș, I. Știrbu. Weisman. A mai jucat Budai.

Universitatea: Gavrilescu, Badea, Cernăianu, Scodea, Robu, Alexe. A mai jucat Stoica.

Puncte din serviciu: Iași 7, Bacău 7

Servicii greșite: Iași 8, Bacău 10.

Spectatori: nu mai mulți de 50.

Arbitri: C.Lăzărescu, L. Popescu (Suceava).

Șansele ieșenilor erau apreciate înaintea acestei partide la maximum 20%, ținînd cont de faptul că Universitatea este una din pretendentele la cîștigarea seriei și la promovarea în divizia A. După primul set, cîștigat de băieții noștri într-o manieră entuziasmantă, speranțele noastre au crescut precum apele Bahluiului după o ploaie. A fost, însă, un simplu foc de paie...

Oaspeții s-au ridicat, cum se spune, "din pumni" și în mai puțin de 50 de minute au aruncat în aer reduta Nicolinei și iluziile noastre. Spectatorii, însă, nu au avut ce regreta, întrucît partida s-a ridicat la un nivel de joc pe care demult nu l-am mai "gustat" la Iași, poate nici chiar la meciurile fetelor. Elevele antrenorului Alex. Morariu au încercat în unele momente să țină piept adversarilor de pe malul Bistriței, dar, odată cu trecerea timpului, era tot mai clar că tentativele lor sînt sortite eșecului. Cea care a vorbit a fost valoarea. Și un fapt interesant: partida a început cu 20 de minute întîrziere deoarece, în timpul încălzirii, fileul pur și simplu a căzut. La sfîrșitul meciului, un spectator superstițios afirma că înfrîngerea ieșenilor se datorează în exclusivitate acestui incident ("semn rău"). Bine-ar fi să fie așa.

**Ion C.TEODOR**

## *Speranțele ieșene se afirmă*

### La volei

La etapa zonală a Campionatului Național de handbal juniori III ce s-a desfășurat sîmbătă și duminică la Vaslui, echipa Liceului cu Program Sportiv din Iași a întrecut echipele similare ale județelor Brăila, Neamț, Bacău, Onești, obținînd o meritată calificare în semifinalele acestei competiții.

### Și baschet

S-a încheiat Campionatul Județean al școlilor generale la baschet feminin. Locul I a fost adjudecat de echipa Școlii generale nr. 3 Iași, care ne va reprezenta la faza zonală ce se va desfășura în perioada 13-16 aprilie la Bacău. Pe locurile II și III s-au clasat echipele școlilor generale 17 și 39.

**L. C.**

**Erată:** dintr-o regretabilă eroare tipografică, rezultatul meciului amical de fotbal Politehnica Iași-Sinteza Caușeni a apărut eronat. Scorul a fost de 10-1 (5-1) pentru ieșeni. Cerem scuze cititorilor.

Fax de la Paris

# Un român în echipa națională de handbal a Austriei!

Se numește Marius Caras și va împlini în curînd 28 de ani. S-a născut la Caracal, unde a început handbalul. Gustul performanței l-a deprins la Universitatea Craiova, echipă cu care a jucat în prima divizie a țării. În 1985 a fugit din România și a ajuns în Austria ca refugiat. Nu știa nici o boabă de germană, a trebuit să învețe. În 1989 a primit cetățenie austriacă (nu a renunțat nici la cea română) și în același an a jucat pentru prima oară în echipa națională a Austriei, adunînd pînă acum 55 de selecționări. În turneul de la Paris a înscris, de pe extrema dreaptă, 10 goluri: 2 cu Franța și cîte 4 împotriva Suediei și Coreei. El este, de altfel, unul din "veteranii" acestei foarte tinere echipe austriece, alături de care speră să se claseze în prima jumătate a Campionatului Mondial din Suedia.. Se înțelege foarte bine atît cu coechipierii (la națională și la Linde Linz, echipa lui de club), cît și cu antrenorii, fiind apreciat ca un sportiv "cuminte". De două ori, ca internațional austriac, a înfruntat (culmea ironiei!) echipa națională a României. În timpul liber Marius e student în informatică, în penultimul an de studii. E necăsătorit, are o prietenă, dar încă nu se gîndesc la mariaj. Locuiește la Linz, are un apartament și o mașină. Ca jucător amator (în Austria handbalul nu are statut de sport profesionist) cîștigă 2500 de dolari pe lună. Intenționează să mai joace trei sau patru ani, iar apoi să se ocupe de calculatoare, meseria de antrenor părîndu-i-se "cumplită".

Marius Caras, internațional austriac; aproape nimic senzațional în viața lui. Dar, cu siguranță, un destin aparte...

**Eugen FLORESCU**

## Anunț

Astăzi, la ora 17.00, membrii Sport Fan Club-ului sînt așteptați la Complexul "Orizont", la o nouă întîlnire cu sportivi și antrenori de frunte ai Iașului. Printre invitați: Dan Constantinescu (antrenorul echipei Mecon), Nicolae Olăieru (antrenorul Alinei Pieptu-badminton), Constantin Proca (președintele nou înființatului club de profesioniști Democratis), Leonid Antohi (antrenorul echipei Politehnica Iași). **(E.N.)**

# Nieminen pe un traseu cunoscut: beții - scandaluri - femei!

Finlanda are două mari pasiuni sportive: aruncatul suliței și săritura cu schiurile de la trambulină. Cînd ai mari pasiuni, ai și mari campioni. La sărituri, cel mai celebru a fost Matti Nykanen, cvadruplu campion la Calgary, în 1988. După acel succes fenomenal, Matti și-a dezamăgit susținătorii: a început să colinde barurile și să cheltuiască sume exorbitante cu femei necunoscute, lăsînd schiul în plata Domnului. O vreme nu s-a mai știut nimic despre el. Dar în 1992 a "spart" piața show-business-ului, lansînd un disc vîndut în peste 500.000 de exemplare. Acesta i-a adus mai mulți bani decît i-a adus toată cariera sa sportivă. Spre surprinderea tuturor, Matti a declarat că acesta nu e decît începutul celei de-a doua sale domnii. Pentru că, așa cum însuși spune, "am de gînd să mă sui din nou pe schiuri, să mă antrenez foarte dur și la Jocurile Olimpice din 1996 să fiu din nou cel mai bun!".

De fapt, n-am vrut să vorbim prea mult despre Nykanen și come-backul său ce se dorește atît de spectaculos. Dar zig-zag-ul existenței sale trebuia prezentat. Pentru că azi, Finlanda trăiește o dramă: marele ei campion la săriturile cu schiurile, adolescentul de doar 17 ani, Toni Nieminen, pare să urmeze în amănunt calea pe care a călcat acum cîțiva ani celebrul Nykanen. După J.O. de la Calgary, unde a cucerit 3 medalii, Toni n-a mai participat la nici un concurs. Anul acesta s-a prezentat doar la Sapporo: a ieșit - incredibil - pe locul 42! La selecția pentru Cupa Mondială s-a clasat abia al zecelea între compatrioții săi (adică penultimul!).

Cauzele au ieșit destul de repede la iveală. Poliția a făcut cunoscut faptul că l-a găsit de mai multe ori conducînd mașina în stare de ebrietate (în Finlanda se poate șofa de la 17 ani). Tatăl său a recunoscut că a trebuit să-i angajeze doi profesori particulari, pentru că la școală nu se ducea decît ca să ia vreo colegă de clasă la discotecă. O revistă de scandal din Oslo a publicat o declarație a unui șef de restaurant, conform căreia "Nieminen și gasca lui" i-au provocat daune materiale de aproape 2.000 de dolari, în urma unui scandal monstruos și a unei bătăi cu-n filme. Înșiruirea poate continua...

Un mare campion pare a se fi regăsit. Un altul își continuă căderea liberă în gol.

**I. C. T.**

## *chenar pentru cititoare*

# Cum oferim un buchet de flori

Dacă ar fi să ne luăm după ce scrie la carte, florile ar trebui să le oferim întotdeauna neîmpachetate și în număr impar. Totuși, ceea ce puțină lume știe este faptul că florile se prind în buchet în număr impar numai din motive estetice și nu pentru că în număr par sînt buchetele "pentru morți". În plus, regula buchetelor cu un număr impar de flori este valabilă numai pînă la un număr de 11 fire, după aceasta nemaifiind importantă paritatea sau imparitatea florilor pentru aspectul buchetului. Cît despre ambalajul florilor, acesta este bine să lipsească în cazul unui buchet bogat, format din mai mult de 13 fire, nu neapărat de același fel. Un lucru care trebuie reținut este că florile trebuie să fie frumoase în momentul în care sînt oferite și nu trebuie neapărat ca ele "să țină". De aceea, atunci cînd cumpărați flori, alegeți-le în așa fel încît majoritatea lor să fie complet înflorite (dar nu și veștejite!), mai ales dacă vă opriți asupra freziilor sau garoafelor care, abia îmbobocite, nu au absolut nici un haz și nici nu au prea multe șanse să se deschidă mai tîrziu. Într-un buchet oferit în această săptămînă, cîteva fire de mîțișori sînt aproape obligatorii, deoarece abia aceștia - împreună cu ghioceii - sînt adevărații vestitori ai primăverii.

Dar să spunem că mergeți acum la piață să cumpărați cîteva flori pentru învățătoarea copilului sau pentru cine vreți dumneavoastră. În acest caz, primul sfat pe care pot să vi-l dau este să alegeți cu mîna dumneavoastră cîteva fire de flori bine înflorite din găleata unde le ține vînzătorul deoarece, v-o spun din proprie experiență, buchetele gata împachetate conțin aproape întotdeauna flori veștejite sau rupte. Iar pentru că florile sînt încă foarte scumpe și nu veți putea cumpăra mai mult de 3 sau 5 fire care, oricum, vor forma un buchet sărăcăcios, puteți face un rabat de la regulă și să vă îmbogățiți buchetul cu ajutorul cîtorva fire de asparagus, ferigă și mîțișori, precum și cu ajutorul unui ambalaj festiv. Astfel, cumpărați de la papetărie o coală de staniol imprimat, una de celofan imprimat și un metru de panglică colorată pe care le veți folosi la ambalarea florilor strecurate între asparagus și mîțișori, într-un mod cît mai estetic și mai îngrijit, folosindu-vă de benzi adezive sau de cîteva capse colorate.

**MARK**

## Lumea pe dos

# "Mi-am ajutat mama să moară"

Betty Rollin este una dintre ziaristele vedetă ale postului de televiziune american NBC. Vestea că mama sa este bolnavă de cancer a marcat-o profund. Nu numai că Betty își iubea mama, dar ea însăși avusese experiența bolii. Cu cîțiva ani mai înainte suferise o ablațiune de sîn, urmare a aceleiași boli. Betty a reacționat foarte curajos în cazul propriei boli. "Medicii mi-au explicat că voi fi nevoită să fac chimioterapie și că mulți pacienți fac acest tratament". Pentru mama ei, în schimb, tratamentul s-a dovedit foarte dificil de suportat, vomitînd din sfert în sfert de oră. În ciuda situației ei delicate, IDA - mama ziaristei - se interesa în permanență de sănătatea fiicei care veghea lîngă dînsa. După opt (8) luni, IDA a fost externată, serbîndu-și cea de-a 75-a aniversare în mijlocul familiei. Din nefericire, după un an, cancerul de ovare de care suferea IDA ROLLIN s-a agravat. Din nou, medicii i-au prescris chimioterapie.

Betty își amintește: "Atunci cînd mama a acceptat să reia tratamentul clasic, am fost îngrozită. Mă întrebam cum poate să suporte să treacă din nou prin infernul acela. Dar voia atît de mult să se vindece!" Tratamentul s-a dovedit mai greu de suportat decît prima dată și după două (2) ședințe a trebuit să fie întrerupt. Situația devenea incertă. Tumoarea era inoperabilă și se mărea în permanență. Ida Rollin mînca din ce în ce mai puțin. "În acele clipe mama a luat decizia de a muri. Mi-a spus că a avut o viață frumoasă, dar că era timpul să dispară. La început nu am crezut că vorbește serios. M-am gîndit că era deprimată. Dar vorbea foarte serios. Voia să moară și mi-a cerut să o ajut să facă acest lucru". Ajutată de Ed Edwards, soțul ei, care este profesor de matematică la Universitatea statului New York, Betty Rollin a căutat să afle soluția cea mai acceptabilă pentru a-și ajuta mama să părăsească această lume. Dar peste tot se lovea de un zid de neînțelegere și de refuzuri să-i furnizeze informații cu privire la metodele suicidare. Betty a mers pînă acolo încît a afirmat că are nevoie de aceste informații pentru o emisiune TV în cele din urmă, a obținut adresa unui medic din Europa, un medic care era în favoarea eutanasiei. Acesta i-a indicat medicamentele necesare pentru ca mama ei să moară liniștită în somn. În momentul cînd a aflat acest lucru, Ida Rollin a fost cuprinsă de o mare ușurare. "Se temea că nu va fi capabilă să înghită medicamentele dacă avea de așteptat prea mult timp. În cele din urmă ne-am decis. Înainte de a-i da medicamentele ne-am uitat împreună prin albumul cu poze de familie și am stat mult de vorbă. Mama m-a luat de mînă și mi-a spus: "Să ții minte că sînt o femeie fericită. Nu faci decît să execuți voința mea". Mai apoi, mama a luat pastilele în ordinea indicată și a adormit. În momentul acela nu am mai rezistat. Un vecin al mamei a vegheat-o pînă în ultima clipă, în timp ce eu plîngeam în camera alăturată".

Cu ocazia premierei filmului "Last Whish" (Ultima dorință), adaptat după cartea sa, Betty Rollin a retrăit momentele zguduitoare descrise în rîndurile de mai sus.

**G.P.**

## *Un fapt al zilei comentat de sosia lui Murphy*

# Bugetul pentru învățămînt pare satisfăcător

Ministrul învățămîntului consideră că, deși bugetul alocat pe anul 1993 este scăzut, acesta este satisfăcător întrucît asigură salariile, bursele și un program de investiții (permițînd pe de o parte terminarea a 1000 de clase și, pe de altă parte, începerea unor noi investiții). "Nu sînt de acord cu administrarea unei părți din buget de către primării sau prefecturi - a menționat dl. Liviu Maior - acești bani destinați pentru cheltuieli de întreținere pot fi folosiți de autorități în alte scopuri".

Sosia lui Murphy comentează: "Nici un proiect nu poate fi îndeplinit vreodată la timp sau în cadrul bugetului alocat".

# PASTEL

**ORIZONTAL:** 1) Clopoței de-argint ce gingași/Se țesc de sub... - ...zăpadă. 2) Încercînd cu slabe semne/Să se-arate ...- ...chiar să umbe. 3) Cu tandrețe-ncipientă! - Parcă vrînd să fie veste. 4) Ferfenițe colorate/ Pripășite-n ochi de geamuri - Precum de hrisov doar scoarțe! 5) Parcurgînd prin scrisuri anii - Metaforice confecții/Izvodite pe înghețuri. 6) Picurînd cu țîrîita/ Cumpărări ce faci cu... - ...piasa! Cînd de pește ți-ar fi plină. 7) Deci se-adun de laolaltă (inf.) - Toate cele doar știute. 8) Deschizînd naturii drumul! - Din coline, din coclauri! - Mărginind mănunchi de raze. 9) Cu iuteală... - ... chiar de-acuma. 1) Precum agerimi de minte - Peste pămîntene plaiuri (sg.). 11) Tăncușind scorțoase ramuri.

**VERTICAL:** 1) Peste toate, se anîmă/Cel menit să împlinească/ A naturii revenire - Prea a fost destul repaos. 2) Chiar în pragul dimineții (fem.) - E firesc...fără eresuri! 3) S-ar porni muncile gliei - Răsuflînd de prin străfunduri. 4) Așadar, debut teluric/ Chiar dublat!... - ... Pierduta urmă. 5) Rătăcită-n amintire ... - ...de-o întreagă-nșiruire/ De înscrisuri... 6)...ți-o trezește! - O codană cu catrință/ Apărută... - ...dinspre soare. 7) Borangicul peste sînii (pl.) - Te frămîntă, te-n-fioară. 8) Și-ți trimite dorul, care, - Precum ultim vers de fluier! - Precum ultim vers de bocet! 9) Cîntă drag iubiri și jale - Tu ești unu', ea e una!! - Vă sînteți chiar de-o potrivă. 10) Dar de-i clipă de sfială - Nu vă aruncați norocul/ Doar în joc... 11)... ci adevărul - Să vă-ndrume spre altarul/ Pașii gingași fecioreInici/ Spre unire-n veșnicie.

DICȚIONAR: AVA

**Mihai OLARU**

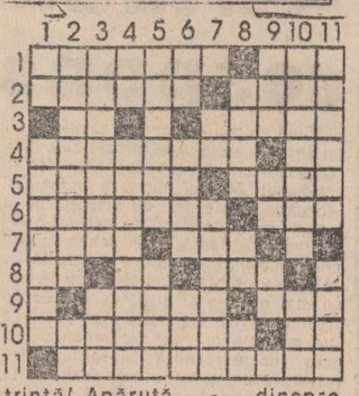

**Soluția careului Vine, vine primăvara...!** MARTISOARE; URS; OP; DALB; RI; ISANOS; O; G; CRIN; LAUT; EAR; FAZE; AT; ABUR; C; SOLA; NEGRU; ACRU; U; EGRETE; GA; SAL; GINDAC; BUNAVESTIRE; FRUNZE; AGUN.


**CENTRUL CULTURAL FRANCEZ din Iași**

deschide trei

**cursuri suplimentare**

ținute de către doi profesori francezi
(începători; convrsation; français familier et quotidien)

Înscrierile se fac zilnic între orele 9.30 - 18.00 la Centrul Cultural Francez din Iași, Bd. Copou nr. 26. Grupele vor fi limitate la 15 persoane. Tel. 147900

**UNIVERSITATEA DE MEDICINĂ ȘI FARMACIE IAȘI**

scoate la licitație următoarele spații:
- Cantina Codrescu, din Complexul Codrescu, cu destinație de club universitar;
- Două clădiri din Complexul Mihail Kogălniceanu, Str. Mihail Kogălniceanu nr. 9;
- Cantina 10 Bagdasar, Str. Sărărie 14, cu destinație de spațiu tipografic dotat cu rotativă offset;
- Parterul de la căminele C9 și C10, Str. Șoseaua Națională 64 (Cartier Țigarete), cu destinație de alimentație publică și comerț;
- Spații depozitare: la Cantina 1 Decembrie (Str. Căminelor nr. 7-9), la Cantina Bagdasar și în Complexul Mihail Kogălniceanu.

Licitația va avea loc la data de 25 martie la sediul U.M.F.
Relații suplimentare se pot obține de la Direcția Economică a U.M.F. în zilele de luni-vineri, între orele 12-13.

**MOLDOMOBIL**

ROMANIA, 6600 IAȘI, Str. Bucium nr.
Tel.098/135263, Tx.22313-22255, Fax.(40.1)3125266-098/13

*Mobilier internațional*

# MICA PUBLICITATE

Vă reamintim că orice anunț de mică publicitate al persoanelor fizice mai mic de 15 cuvinte îl puteți transmite zilnic, între orele 8.30-15.00, la numărul

**144776**

și el vă fi publicat în mod gratuit în ziarul nostru.

## auto - moto

• Vînd urgent Dacia 1310 Breack, an fabricație 1986, 68.000 km. Tel. 159004.

• Vînd Volkswagen Pasat, fabricat 1977 și certificat înmatriculare Opel Record. Tel. 165215. (9104)

• Vînd faruri halogen Germania. Tel. 174451, între orele 20,00 - 22,00.

• Vînd autoturism Ford 1,6 Breack, înmatriculat, în stare perfectă, preț 1.000 $. Tel. 112973.

• Vînd Oltcit Club, stare excepțională, an 1991. Tel. 136150, după ora 16,00.

• Vînd elevator auto nou, hidraulic, 6,5 tf. Tel. 112680, între orele 8,00 - 16,00. (9205)

• Cumpăr punte (traversă) față Lada 1500. Tel. 178416, între orele 17,00 - 21,00.

• Vînd camionetă Mercedes 206 Diesel, 1,8 tone. Tel. 145176.

• Cumpăr motor motocicletă Minsk 125. Tel. 168834.

• Vînd planșeu pedalier Dacia 1310, prag aripă dreapta spate Dacia 1310 și capotă față Dacia 1300. Tel. 124469.

• Vînd Mercedes 200 D, db T, 2, 8. Tel. 0983/21333.

• Vînd carburator Oltcit. Tel. 175630.

## electronice

• Vînd ventilator sală protocol, nou, model deosebit, alimentare 220 V (50.000 lei, negociabil). Tel. 142446, între orele 15,00 - 20,00.

• Vînd ionizator (hidrofor) pentru baie, firmă de prestigiu, nou (40.000 lei, negociabil) sau schimb cu mașină de spălat. Tel. 142446, între orele 15,00 - 20,00.

• S.C. EDIT S.R.L., str. Împăcării, bl. 919 (Nicolina I) vinde următoarele produse import Germania: televizoare color - 95.000 lei; frigidere mici și congelatoare - 50.000 lei. Tel. 126241. (9295)

## case, terenuri

• Vînd teren construibil, 8000 m.p., Lunca Cetățuii. Tel. 153526.

• Vînd teren construibil, comuna Rediu, jud. Iași, suprafața 3200 m.p. Tel. 177254.

• Vînd casă 3 camere, zona Aviație. Relații la tel. 179069, între orele 18,00 - 20,00.

• Vînd 500 m.p. teren în zonă centrală. Tel. 152636.

• Predau contract garsonieră sau apartament 2 camere. Tel. 118630. (9285)

• Cumpăr apartament 3-4 camere, zona Centru Civic (Hala Centrală). Tel. 146909.

• Cumpăr apartament mare, foarte central, urgent. Plata în lei sau valută. Tel. 139329, între orele 19,00 - 21,00.

• Cumpăr casă 8-10 camere, zonă centrală. Tel. 114889, între orele 17,00 - 21,00.

• Vînd sau schimb cu garsonieră confort I, 1700 m.p. teren construibil (1200 lei/m.p.) în Voinești. Tel. 164696.

• Cumpăr apartament (preiau contract) zona Nicolina. Tel. 120529.

• Vînd 5000 m.p. teren la 1 km de Iași. Tel. 114756.

• Vînd teren, 333,25 m.p. în strada Canta Păcurari, 10.000 lei/m.p. negociabil. Tel. 140555. (9279)

• Vaslui, vînd sau schimb apartament 3 camere Iași, centru, et. 2, încălzire sobe. Tel. 098315871.

• Vînd apartament 3 camere, zona Tg. Cucului. Tel. 176033.

• Vînd 3000 m.p. teren construibil, comuna Rediu Iași. Tel. 177254.

• Vînd teren construibil 5000 m.p. lîngă Pădure, 1000 lei/m.p., negociabil. Tel. 154886.

## vînzări

• Vînd pătuț copil. Tel. 145775.

• Vînd urgent 2 rame geamuri duble, preț avantajos. Tel. 156260.

• Vînd reviste medicale americane Jama cu articole din diverse specialități. Tel. 145917.

• Casa italiană CARINA S.R.L. cu sediul în str. Vasile Alecsandri nr. 8 (sediul Opinia et. 1), vă oferă la prețuri avantajoase un bogat sortiment de încălțăminte și marochinărie, producție exclusiv italiană. Vă așteptăm zilnic între orele 10,00 - 19,00, duminica între orele 10,00 - 14,00. (9293)

• Vînd borduri beton, 25 x 25 x 100 cm pentru temelie casă, preț negociabil. Tel. 171869.

• Vînd ace Groz Beckert - B.27, B.63, 135 x 5. Tel. 125912.

• S.C. AL SAHER SRL Iași, Hotel Unirea, camera 1113, tel. 142110, vinde en-gros și en-detail îmbrăcăminte import India (tricouri și geci diferite modele și culori) la prețuri avantajoase. (3776)

• Vînd medicament Ferro-gradumet (tablete) pentru lipsă fier. Tel. 147694. (9280)

• Vînd certificate de proprietate. Tel. 144305, între orele 8,00 - 9,00 și 21,00 - 22,00.

• Vînd certificate de proprietate, preț 36.000 lei/buc. Tel. 129204.

• Vînd butelie aragaz normală. Tel. 170476.

• Vînd pui pisică rasă birmaneză, 2 luni. Tel. 170518.

• Vînd incubator import capacitate 125 ouă, întoarcere automată. Tel. 126808.

• Vînd o nicovală 100, menghină ferărie, un sicriu de brad. Tel. 166788.

• Vînd aragaz cu 3 ochiuri tip vechi, stare bună. Tel. 163037.

• Vînd 5 certificate de proprietate cu 6500 lei/bucată. Tel. 138336.

• Vînd argent mașină de cusut Ceaika. Tel. 151635.

• Vînd butelie aragaz, mașină de cusut Gritzner, haină lungă (46), piele. Tel. 123187 sau 139372.

• Vînd căciulă și guler vulpe, blugi elastici și radiocasetofon auto Lewis. Tel. 135525.

• Vînd congelator Ghiocel, sigilat și un storcător Aurica. Relații cămin C.11, camera 110.

• Vînd pătuț de copii. Tel. 123931.

• Vînd pereți prefabricate din beton pentru o vilă. Tel. 163530, după ora 16,00.

• Vînd pastile cap video. Tel. 116455.

• Vînd mașină de remaiat bio-rapi. Preț 31.000 lei. Tel. 176563.

• Vînd mașini de cusut industriale "Textila" în perfectă stare de funcționare. Tel. 112973.

## cumpărări

• Cumpăr valută. Tel. 130110.

• Cumpăr tușieră (casetă cu bandă tuș) pentru mașină electronică "Anitech". Tel. 145591, între orele 9,30 - 13,30.

• Cumpăr telecomandă Sony. Tel. 113189. (9206)

• Cumpăr zgardă și lesă pentru cîine talie mijlocie. Tel. 152163.

• Cumpăr dicționar tehnic englez-român. Tel. 134523.

• Cumpăr pedală pentru motor mașină de cusut electrică. Tel. 174763.

## închirieri

• Închiriez pe valută apartament confortabil, 2 camere, Mircea cel Bătrîn. Tel. 111885, 129696, după ora 17,00.

• Închiriez apartament 2 camere Podu Roș ori apartament 4 camere Autogară, plata în valută. Tel. 139329, 149998, seara.

• Închiriez apartament mobilat cu telefon, zona Podu Roș. Tel. 178416, între orele 17,00 - 21,00.

• Închiriez (cumpăr) spațiu pentru birou și prezentare-vînzare. Tel. 155257, după ora 20,00.

• Închiriez garsonieră Centru Civic, mobilată, cu telefon, frigider. Tel. 149723.

• Închiriez apartament 2 camere Alexandru. Tel. 140830.

• Ofer cameră decomandată, zonă centrală unei fete nefumătoare. Tel. 111832.

• Ofer cameră nemobilată unei d-ne 35-50 ani, pentru menaj sau primesc în gazdă. Tel. 167560.

## schimburi

• Schimb apartament 2 camere, Vaslui (lîngă gară) cu apartament 2 camere Iași. Tel. 124503.

• Schimb apartament 3 camere, zona Minerva, cu apartament 2 camere și garsonieră. Tel. 164696.

• Schimb butelie aragaz dublă și accesorii încărcare, cu butelie aragaz normală. Tel. 139372. (9297)

• Schimb apartament 2 camere Roman, cu similar Iași. Tel. 0937/38294.

• Schimb apartament 3 camere, confort I, Roman, cu similar Iași, zonă centrală. Tel. 0937/38920.

• Schimb apartament 3 camere decomandate, et. 1, gaze, telefon, cu apartament 2 camere și mașină. Tel. 171058.

• Schimb garsonieră Tătărași cu apartament 2 camere, de stat. Tel. 112200.

• Schimb apartament 2 camere, confort II, cu garsonieră. Relații la familia Dodu, str. Buridava nr. 23, bl. B. 4-7, sc. C, et. 2, ap. 4.

• Iași, schimb apartament 2 camere cu logie mare Piața Unirii cu București. Tel. 116044.

• Schimb garsonieră confort 1, cu apartament 2 camere, confort 1. Tel. 118630.

## pierderi

• Pierdut contract de închiriere pe numele Mosorocianu Mihai, aleea Nicolina 6, bl. G6, et. 6, ap. 37. Îl declar nul.

• Pierdut carnet student pe numele David Aurora. Îl declar nul. (9292)

• Pierdut husă auto 3.IS.2463 pe podul Alexandru cel Bun. Tel. 158594.

• Pierdut legitimație de veteran pe numele Nedelcu Elena. O declar nulă. (9281)

• Pierdut cărnet de student pe numele Bocmari Lilia. Îl declar nul. (9283)

## oferte servicii

• Ofer reparații TV la domiciliu. Tel. 173998 și 179269. (9098)

• Filmări video de calitate. Tel. 142528, 141672. (8657)

• Profesor, meditez matematică pentru bacalaureat și admitere facultate. Preț fix - 500 lei/oră. Tel. 128563, după ora 16,00.

• Ingineri, repar televizoare color și cu integrate, trageri în bandă. Tel. 128356. (9103)

• Meditez biologie, chimie și patologie veterinară pentru admitere. Tel. 156811.

• Student calculatoare, meditez matematică clasele V-X, fizică clasele IX-XII. Tel. 154610, între orele 10,00 - 16,00.

• Profesor de română pregătesc avantajos treaptă, bacalaureat (de preferință) facultate. Tel. 137282.

• Profesoară, meditez istorie pentru Drept. Tel. 146915, după ora 19,00.

• Șofer profesionist îmi ofer serviciile. Tel. 155123.

• Profesoară de limba română, meditez serios și eficace pentru admitere. Tel. 174234.

• Solicit meditații matematică pentru elev de către un (o) student(ă), anul III-IV sau terminal, la Facultatea de matematică, contra cameră mobilată (gazdă). Tel. 147694 (9280)

• Ofer ajutor menaj unei familii serioase, după ora 12,00. Relații la tel. 151355, după ora 13,00.

## locuri de muncă

• Societatea Comercială IASI-CONF S.A. organizează concurs pentru ocuparea postului de programator în ziua de 15.03.1993. Condiții de participare: studii de specialitate; domiciliul stabil în municipiul Iași. Persoanele interesate vor depune la biroul Personal pînă la data de 8 martie 1993 o cerere însoțită de curriculum vitae, precum și o listă cu aplicațiile realizate. Relații suplimentare se pot lua la telefon 132500, interior 138.

• Societatea Comercială IASI-CONF S.A. organizează concurs pentru ocuparea postului de translator de limbă engleză în ziua de 22 martie 1993. Condiții de participare: absolvent al Facultății de Filologie, cunoscător și de limbă germană; domiciliul stabil în Iași. Persoanele interesate vor depune la biroul Personal pînă pe 15.03.1993 o cerere însoțită de curriculum vitae, precum și o listă cu programele realizate. Relații suplimentare se pot lua la telefon 132500, interior 138.

## diverse

• INVITAȚIE: Doriți să petreceți o seară în mod plăcut și într-un cadru agreabil? Doriți să degustați vinuri din cele mai pure soiuri? Doriți ca în timpul afectat acestei activități nimeni și nimic să nu vă deranjeze? Atunci nimic mai simplu: POFTIȚI LA HOTELUL "AROMA VIILOR" (3 stele). Tel. 147715 din Copou, Aleea Sadoveanu sau la Agenția de turism MOLDAVIA care vă oferă toate aceste lucruri. Tel. 112289 și 112006.

• Magazinul MOLDAVIA din str. Ștefan cel Mare nr. 4, vă oferă spre vînzare următoarele produse la prețuri foarte avantajoase: pantofi piele bărbați; ciorapi damă, mărimea 3-4; ciocolată, țigări, bijuterii placate cu aur; fețe pernă mici; cearșaf de pat (alb); rujuri, truse pentru machiaj, casete audio, neînregistrate; pulovere mohair; radiocasetofoane-auto; minicasetofon cu căști, calculatoare de buzunar; casetofon, Maiak simplu; ulei, benzină plus motorină. Vă așteptăm!

• Donez cîine semiexterior. Tel. 142162.

• Accept cupiaj telefonic zona Zimbru. Tel. 156260.

• Dans sportiv (standard și latino-american) și gimnastică (femei, copii) puteți practica la Sala Sporturilor, marți, joi, 17,00 - 20,00 și simbătă 10,00 - 13,00. Profesor Ligia Cosoi, tel. 164085. (9109)

• Numai cu S.C. Moldova LTD. din strada Ștefan cel Mare nr. 4, puteți face un cadou minunat la prețuri foarte avantajoase soților, prietenelor cu ocazia zilei de "8 Martie": bijuterii placate cu aur la prețuri cuprinse între 400 - 1407 lei; săpun "Palmolive" - 158 lei; deodorant (damă, bărbați); rujuri, ojă, trusă machiat; răzătoare asemănătoare cu cea de la TV la prețul de 3500 lei. Grăbiți-vă, cantitate limitată.

• Liga Română a Veteranilor de Război - filiala Iași, cu sediul în str. Cuza-Vodă nr. 41, informează pe membrii săi legitimați la această filială, următoarele: 1) Pentru cei cu domiciliul în municipiul Iași și comunele suburbane municipiului care au dosarele complete, eliberează legitimații suplimentare pentru transportul în comun. 2) De asemenea, eliberează bilete speciale de călătorie pe calea ferată și auto, numai restanța pe anul 1992, cu prezentarea actelor solicitate. Termen: 15.03.1933. Programul de lucru al filialei L.R.V.R. Iași: marți, miercuri și joi, între orele 10,00 - 14,00. Orice relație suplimentară, la sediul Filialei.

• Spitalul C.F. Iași anunță candidații înscriși la concursul pentru ocuparea posturilor de medic medicină generală că examenul va avea loc în data de 6 martie 1993, orele 8,00.

• În perioada 25.02.1993 - 10.03.1993 Societatea Comercială Bere "Zimbru" S.A. Iași invită la contractarea produsului bere-pe sem. I.1993 pe beneficiarii săi tradiționali. Contractele se vor încheia cu beneficiarii care au ridicat bere în trim. IV.1992 și care au depus note de comandă. Contractarea se face în limita acoperirii cu materie primă (orz, orzoaică) a capacităților de producție. Pentru programare pentru contractare beneficiarii vor solicita informații la telefon 137260. De asemeni Societatea Comercială Bere "Zimbru" S.A. Iași anunță că începînd cu data de 2.03.1993 pune în funcțiune linia de îmbuteliere la sticle 1/1 și primește la schimb ambalaje de 1 litru.

## felicitări

• Mariana dorește noroc, fericire și "La Mulți Ani" celor doi sărbătoriți din familia Bucur.

• Cu ocazia ieșirii la pensie colegii de muncă din cadrul secției de reparații și utilități, compartiment Compresoare a S.C. Nicolina S.A., urează dragului lor coleg Olariu Vasile sănătate, noroc și mulți ani de viață. (9284)

• Din partea copiilor, Sabina și Marius, împreună cu tatăl, cu ocazia zilelor voastre, 1 și 2 martie, dorim ca-n calea vieții voastre să fie veșnic primăvară, durerea omenească în veci să nu v-ajungă, să vă fie scurt necazul și fericirea lungă. "La Mulți Ani".

• Tăticule, tu faci din viața noastră un soare/ Și drumuri lungi de fericire,/Noi facem din viața ta splendoare/De-a pururi numai cu iubire. A mai trecut un an și altul iară vine. I-am spus s-aducă pentru tine succes și numai împliniri. Din partea soției și a fiicei tale. Pentru Eugen Molocea cu ocazia zilei de naștere și tradiționalul "La Mulți Ani". (9287)

Titi, tu faci din viața mea un soare/Și drumuri lungi de fericire/Eu fac din viața ta splendoare/De-a pururi numai cu iubire. Cu ocazia zilei de 1 Martie prietena ta, Mihaela îți urează multă sănătate, fericire și sincere felicitări.

• Dacă soarele ți-a dăruit o fărîmă din strălucirea lui,/Dacă din buchetul anilor destinul ți-a dăruit o floare,/Iar roua și-a potolit setea de dragoste/Nu-mi rămîne decît să-ți doresc să mergi spre țărmul înflorit al iubirii,/Unde vei găsi fericirea Cu ocazia zilei de "1 Martie" pentru Carpenco Radu de la prietena lui, Manuyella.

• Marius Bodoga urmează d-nei învățătoare Curcă Maria (Șc. gen. nr. 25-Iași) "La Mulți Ani" și succes în activitatea pe care o desfășurați cu prilejul aniversării zilei de naștere.

• Fericirea înseamnă speranță, încredere în oameni, dragoste și prietenie. Noi, Livioara - fiică, Petrică - ginere, Andreea și Andrei - nepoți vom lupta cu demnitate să-ți dovedim această dragoste. Pentru Tatiana Spiridon cînd azi împlinește 42 de ani, sănătate și realizarea tuturor dorințelor. "La Mulți Ani".

## matrimoniale

• **Italian patron office import-export diamante, pietre prețioase și aur, absolut singur înăuntrul sufletului, necăsătorit, stare materială foarte bună, 48 ani, cu spiritul încă tînăr, prezentabil, de o fidelitate absolută, nebăutor, nefumător, maximă seriozitate, caut exclusiv domnișoară/doamnă tînără, frumoasă, afectuoasă, 20/35 ani, chiar și divorțată, interesată de cunoașterea mea doar în scopul unei căsătorii din dragoste. Scrieți-mi, atașînd o fotografie. Adresa mea: Camerin Giorgio, Via San Salvatore 38/F, Valenza (AL), Italia, tel. 0131/953117. NB. Telefonare non serve, non voglio/Scrivetemi lassati-vamente in italiano, non importa errori, per foto intendo faccia, fronte e profilo, intera persona, in piedi, fronte e profilo, la descrizione deve esser dettagliata piu'possibile, e'inutile scrivere senza i requisiti richiesti, la lettera verra' cestinata. Se dopo i tempi tecnici postali non ricevete riposta, la riposta vi e'gia stata data e'negativa non selecitate grazie. Tutto si fara'per corrispondeza fino alla mia decisione d'incontro.**

## decese

• **Familia îndurerată anunță încetarea din viață după o lungă și grea suferință, a celui ce a fost dr. PETREA CORNELIU DAN. Înmormîntarea va avea loc miercuri, 3.03.1993, ora 14,00, la cimitirul Eternitatea. Nu-l vom uita niciodată! (9282)**

• **Cu adîncă durere în suflet anunțăm trecerea fulgerătoare în neființă, a celei ce a fost o bună mamă, bunică și străbunică, IGNAT VERONICA (CUȚA). Virginia - fiică, Costel - ginere, Yma și Dan - nepoți, precum și Ioana și Vlăduț - strănepoți, își exprimă suferința pentru această grea pierdere. Dumnezeu să o odihnească-n pace.**

• **Soția, copiii, nurorile și nepotul anunță cu profundă durere încetarea din viață a dragului lor CANGEOPOL CONSTANTIN. Înmormîntarea va avea loc miercuri, 3.03.1993, orele 12,00, la cimitirul Bucium. Cortegiul funebru va pleca din str. Plopii fără soț, nr. 12, ora 11,00. Dumnezeu să-l odihnească în pace! (9286)**

• **Cu adîncă durere soția anunță moartea fulgerătoare a soțului COGAN - IACOB (NELU). Înmormîntarea va avea loc marți, 2.03.1993, ora 12,00, la Cimitirul Evreiesc din Păcurari. La ora 11,30 va pleca din fața Comunității evreiești un autobuz.**

## condoleanțe

• **Colegii de la Instituutl European pentru Cooperare Cultural-Științifică Iași sînt alături de Grigore Manea la greua încercare pricinuită de pierderea fiicei, ROXANA, și-i transmit întreaga compasiune.**

• **Locatarii blocului X.6 bis, Piața Voievozilor nr. 9, regretă dispariția fulgerătoare a vecinului GHEORGHIU VASILE și transmit condoleanțe familiei.**

• **Familia David transmite sincere condoleanțe pentru decesul cuscrului CANGEOPOL CONSTANTIN.**

• **Familia Zaharia transmite sincere condoleanțe pentru decesul cuscrului CANGEOPOL CONSTANTIN.**

• **Cumnații și nepoții regretă dispariția prematură a celui ce a fost COGAN IACOB (NELU), om de aleasă omenie.**

• **Familiile Jucan, Călin, Hîrjeu depling dispariția fulgerătoare a fetiței ROXANA MANEA de 15 ani, și transmit sincere condoleanțe familiei îndurerate.**

• **Colegii de catedră de la Liceul "Emil Racoviță" transmit sincere condoleanțe d-lui profesor Dragu Valerian pentru pierderea mamei.**

• **Familiei Grigore Manea condoleanțe pentru incredibila pierdere a Roxanei. Fam. Eugen Rusnac și Puiu Vornicu.**

• **Condoleanțe Ioanei Manea și întregii familii pentru cumplita pierdere a Roxanei. Raluca și Ilinca.**

• **Colectivul Oficiului Forței de Muncă Iași este alături de d-na Cogan Paraschiva la greaua suferință, datorată pierderii soțului și transmite sincere condoleanțe. (9288)**

• **Colectivul Comandă Numerică de la FORTUS S.A. transmite sincere condoleanțe domnului inginer Niță Arcadie și este alături de el la marea durere pricinuită de moartea mamei sale. (9294)**

• **Colectivul Studioului din Iași al TVR este alături de prietenul Gore Manea în marea sa durere și exprimă întreaga compasiune familiei greu încercate.**

• **Spitalul CFR Iași este alături de d-na dr. Petrea Manuela, împărtășindu-i marea durere pricinuită de decesul neașteptat al soțului. Sincere condoleanțe familiei îndoliate.**

• **Doctor Lăzescu Tiberiu, regretă dispariția prematură a doctorului Petrea Corneliu și transmite întreaga compasiune și sincere condoleanțe familiei îndurerate.**

• **Colectivul de salariați al Căminului de Pensionari este alături de doamna Cogan Paraschiva la greaua pierdere suferită. Sincere condoleanțe.**

• **Profund îndurerați de imprevizibila dispariție a celui ce a fost COGAN IACOB, membrii colectivului S.C. IASI-CONF S.A. Iași transmit familiei îndoliate sincere condoleanțe și îi sînt alături în aceste momente grele.**

## mesaje

• Tincuța - soție, împreună cu întreaga familie, mulțumește conducerii secției de construcții-montaj a FRE Iași, colegilor de muncă pentru ajutorul acordat și tuturor celor care au fost alături de noi în clipele grele pricinuite de dispariția fulgerătoare a dragului nostru EMIL GHERMAN. (9105)

• E atît de cumplită conștientizarea morții prin realitatea ei crudă și inevitabilă. Dar cumplitul devine mai puțin cumplit atunci cînd realizezi cît de mult a fost iubit tatăl nostru pe pămînt. Celor ce l-au iubit, ne-au sprijinit cu inima, cu gîndul și cu fapta în numele a tot ce a fost alinare în suferință le mulțumim. Mulțumim rudelor apropiate, prietenilor noștri buni, colegilor de serviciu, colegilor maiștri de promoție, prietenilor și colegilor noștri de facultate și liceu, vecinilor, tuturor pentru nebănuitul sprijin în durere. Și mulțumim îndeosebi colectivului Fabricii de Țigarete, domnului maistru Costică Apetrei și nu în ultimul rînd, colectivului Restaurantului "Rapid". Le mulțumim tuturor celor ce ne-au consolat, ne-au ajutat să ne resemnăm în fața destinului, regretatului nostru soț și tată GAVRIL IOAN. Să ne liniștim cu gîndul că sufletul lui e împăcat dincolo și că de cîte ori ne ducem cu mintea la dînsul dăm la o parte piatra mormîntului lui.

• Luminița și Jose Manuel mulțumesc din inimă colectivului și orchestrei Restaurantului "Unirea" pentru înaltul profesionalism de care au dat dovadă în seara zilei de 21 februarie 1993. (9291)

# ȘTIRI DIN BASARABIA

## • Artiștii plastici își vor arde tablourile în piață dacă nu vor fi rezolvate problemele lor

Dacă problemele artiștilor plastici nu vor fi rezolvate, ei vor ieși împreună cu studenții de la toate instituțiile de artă în Piața Marii Adunări Naționale și își vor arde tablourile în semn de protest. Avertismentul acesta este cuprins într-o scrisoare deschisă adresată președintelui Mircea Snegur, pe care a publicat-o în numărul de luni cotidianul "Sfatul Țării". "În pofida tuturor decretelor și eforturilor dumneavoastră de a ne ajuta, artiștii plastici continuă să fie terorizați, amenințați și izgoniți din atelierele de creație, din cauza că nu au posibilitatea să achite plata pentru arendă", declară pictorul Andrei Mudrea, directorul Centrului Expozițional al Uniunii artiștilor plastici din Moldova, semnatarul scrisorii. "Zilele acestea, în toiul iernii, Primăria orașului a dat ordin să fie "asediate" toate atelierele, deconectîndu-se lumina, căldura și apa", arată autorul scrisorii. În urma acțiunilor întreprinse în mod energic de autoritățile orașului au fost lăsați în voia soartei artiștii plastici Mihai Grecu, Valentina Rusu-Ciobanu, Gleb Sainciuc, Sergiu Cuciuc, Eleonora Romanescu, ale căror merite sînt incontestabile, arată autorul scrisorii. Andrei Mudrea solicită intervenția președintelui Snegur pentru a se obține scutirea artiștilor plastici din Moldova de plata pentru atelierele de creație, transformarea Sălii de Expoziții în "Galeria Națională de Artă" și subvenționarea din buget

## • Ziarul «Bucovina»: "Pregătire a teroriștilor basarabeni și bucovineni la București"

"Serviciul Român de Informații, împreună cu elemente agresive din România și în strînsă conlucrare cu aripa extremistă a Frontului Popular din Moldova, pregătește teroriști de profesie în scopul realizării unei lovituri de stat în Moldova, organizării actelor de terorism în Basarabia, Bucovina, regiunea Odesa", se afirmă într-o scrisoare publicată la 23 februarie de ziarul "Bucovina" și reprodusă astăzi de ziarul de limbă rusă "Chișiniovskie novosti". În scrisoarea sosită, potrivit ziarului, din România, se mai menționează că în august 1992 grupuri de voluntari, participanți la acțiunile de luptă, au sosit la București, unde, după trierea necesară, au fost puși la dispoziția Serviciului Român de Informații în vederea instruirii într-o școală specială. Potrivit autorului scrisorii, cu membrii acestor grupuri s-ar fi întîlnit în repetate rînduri reprezentanți ai opoziției de la Chișinău, între care expremierul Mircea Druc și președintele executivului FPCD, Iurie Roșca. După pregătirea în cadrul serviciilor românești de securitate, aceste grupuri ar fi urmat să devină principala forță de șoc a opoziției în intenția acesteia de răsturnare prin violență a președintelui Snegur, premierului Sangheli, altor lideri ai Moldovei. S-ar fi preconizat ca, pînă la "ora X", membrii grupurilor în cauză să organizeze acțiuni teroriste la adresa unor demnitari, parlamentari care nu împărtășesc ideea unirii cu România, precum și la adresa liderilor Transnistriei, reprezentanților Rusiei, Ucrainei, SUA și altor țări "în scopul provocării unui conflict armat, destabilizării relațiilor interstatale și izolării internaționale a Moldovei". Teroriștii sînt recrutați, se afirmă în scrisoare, inclusiv din Bucovina și Herța, aceștia "fiind chemați să asigure realizarea dezideratului de unire a acestor pămînturi și a Moldovei cu România". Într-o notă introductivă, redacția ziarului "Bucovina" își exprimă speranța că serviciile ucrainene de securitate "vor comenta" scrisoarea publicată, deoarece "este vorba de un amestec în treburile interne ale Ucrainei și de un pericol pentru viața unor cetățeni ai ei". Publicația de la Chișinău, la rîndul ei, își exprimă speranța că serviciile respective ale Moldovei "vor da răspunsuri exhaustive la întrebările pe care le ridică scrisoarea publicată."

## • Deținuții politici de la Tiraspol în atenția Senatului american

"În calitatea mea de președinte al Comisiei Helsinki cer încă o dată autorităților de la Tiraspol să dovedească respect față de dreptul internațional prin asigurarea unui tratament uman față de acești deținuți", și-a încheiat alocuțiunea senatorul Deconcini, în plenul Senatului american, la 25 februarie 1993. "Sub pretextul încălcării drepturilor omului și cel al temerii reunificării cu România, foștii conducători comuniști, în special rușii din partea stîngă a Nistrului, au proclamat "republica nistreană" și s-au desprins de Moldova la începutul anului 1991", a menționat senatorul Deconcini. În cuvîntarea sa, demnitarul american menționează că în noiembrie 1991 au izbucnit ciocnirile între forțele de securitate publică moldovene și gărzile transnistrene. Acestora li s-au adăugat unități ale armatei a 14-a staționată în Transnistria, precum și cazaci voluntari veniți din Ucraina și Rusia. "Copleșită de puterea de foc superioară a adversarului, și în condițiile în care atenția întregii lumi era concentrată în altă parte a Europei, administrația președintelui moldovean Mircea Snegur a fost forțată să accepte un armistițiu pus la cale de guvernul rus, potrivit căruia, teoretic, malul stîng rămîne parte a Moldovei, dar care rămîne intactă republica nistreană", a subliniat Deconcini. În acest context, senatorul american a atras atenția colegilor săi că șase cetățeni ai Moldovei: Ilie Ilașcu, Alexandru Lesco, Andrei Ivanțoc, Veaceslav Garbuz, Tudor Petrov și Petru Gordiac sînt în închisoare și așteaptă procesul pentru uciderea "a două oficialități ale republicii separatiste nistrene". Cei șase deținuți au fost supuși unor tratamente nemiloase, atît de natură psihologică cît și fizică, inclusiv bătăi și simulări de execuții. Autoritățile de facto au limitat contactele avocaților cu cei șase deținuți, s-au interpus contactelor dintre avocat și client și au folosit metode de interogare coercitive. "Cazul instrumentat împotriva celor șase deținuți pare a se baza exclusiv pe mărturii smulse cu forța", a adăugat Deconcini. "Familiile celor deținuți au fost obligate să se refugieze din fața unui climat ostil, creat de autoritățile de facto, care au lăsat impresia că "vinovăția" celor șase este deja stabilită", se arată în cuvîntarea senatorului dată publicității de secretariatul Parlamentului de la Chișinău.

**BASA**

*POLIGONUL DE TIR*

# După Bruxelles, poziția lui Ion Iliescu s-a întărit considerabil

Vineri, președintele Iliescu a trăit, probabil, o adevărată desfătare cînd s-a întîlnit, pe rînd, cu Victor Surdu, Ilie Verdeț, Ioan Gavra și Gh.Funar. Aceste întrevederi au fost prilejuite de primirea la președinție a conducerilor următoarelor formațiuni politice: PDAR, PSM și PUNR. În zilele de marți, miercuri și joi, președintele Iliescu s-a întîlnit, de asemenea, cu conducerile unor partide reprezentate în Parlament: PNȚCD, PER, FSN, PAC, PSDR, dar, cum se întîmplă, desertul se păstrează la urmă și, deci, domnii Surdu, Verdeț și Funar au fost păstrați pentru sfîrșitul săptămînii, spre nobilă delectare. Oricum, nu reprezintă o noutate pentru nimeni declarația lui Ioan Gavra de după întrevederea cu președintele Iliescu prin care a făcut cunoscut: PUNR sprijină Guvernul Văcăroiu și i s-a promis că posturi din eșaloanele inferioare Guvernului și din cadrul structurilor teritoriale, care vor fi în curînd completate, vor fi oferite simpatizanților PUNR. "Vor fi oameni capabili, bine pregătiți profesional", ne asigură dl. Gavra și cum am putea să nu-l credem cînd, la Iași, în toamnă, ne-a uimit profund însăși domnia sa prin perfecta cunoaștere (și folosință) a limbii de lemn. Tot după declarațiile d-lui Gavra, se pare că și în privința UDMR s-a înțeles perfect cu președintele Iliescu. Pînă la Ioan Gavra și Victor Surdu, pe parcursul întregii săptămîni, nimeni nu a ieșit atît de bucuros de la consultările cu dl. Iliescu. Se pare că președintele României n-a oferit nimic în aceste convorbiri consultative, opoziției, ci a păstrat tot ce avea de dat pentru PSM, PUNR și PDAR. Îi înțelegem foarte bine pe dl. Iliescu în această privință, că de, oameni sîntem doar. De aceea nu ne-a mai mirat nici declarația lui Victor Surdu făcută imediat după întrevederea cu președintele Iliescu. Spune plin de satisfacție dl. Surdu: "A fost cea mai bună discuție pe care am avut-o cu șeful statului; Ion Iliescu știe ce vrea!" Păi, cum să nu știe?! Știe Ion Iliescu ce vrea de foarte multă vreme, dar perspicace cum îl știm, dl. Victor Surdu abia acum și-a dat seama de acest lucru. Tocmai cînd începuse să-l critice pe dl. Iliescu. Noroc de faptul că Ion Iliescu nu-i ranchiunos și primește la sînu-i generos, imediat, oaia rătăcită de turmă.

După întîlnirea cu dl. Iliescu, Victor Surdu declară senin că "apreciază și susține programul Guvernului" pe care cu puțin timp în urmă îl criticase. Vorba aceea: baltă să fie că vin ei peștii! Tocmai cînd Victor Surdu se credea pierdut și intrat în dizgrație, iată că președintele Iliescu îi întinde o mînă tovărășească și salvatoare.

Se pare că da, Guvernul Văcăroiu va rezista din nou trecerii prin Parlament și că a fost refăcută rapid majoritatea necesară validării.

Pe toate le drege, repede, dl. Ion Iliescu. Păi, cu așa tătic, să tot fii prim-ministru în România. Trebuie, ca prim-ministru, să știi una și bună: să nu-l superi pe dl. Iliescu. În rest, te descurcă domnul președinte din orice împrejurare, fie ea oricît de grea. Deci, indiferent de program, de competențe și de componență, dacă Ion Iliescu vrea - vrea și Parlamentul, vrea și poporul. Liderii Convenției au sesizat destul de repede că dl. Iliescu și-a schimbat binișor atitudinea după ce, la Bruxelles, Manfred Woerner a fost atît de amabil cu el. Se știe că aceste întîlniri cu partidele parlamentare, la propunerea lui Ion Iliescu, au fost programate înainte de plecarea la Bruxelles și înainte de succesul deosebit pe care ocupantul Cotrocenilor l-a avut la NATO și la Comunitatea Europeană. Se pare că, înainte de plecarea la Bruxelles, dl. Iliescu avea cîteva jucării și pentru Opoziție; dar, la întoarcere, n-a mai luat decît sacul destinat sprijinitorilor săi. Se pare că nici Manfred Woerner, secretarul general NATO, nu i-a amintit d-lui Iliescu, măcar în treacăt, că în România există și Opoziție...

**Dorin POPA**

# De la Nobel la Fields

Un cititor al articolului "Alfred Nobel: testamentul și moștenitorii", apărut în numerele 43, 44, și 45 ale acestui cotidian, întreba: "Matematica nu este știință fundamentală? : de ce nu i se acordă premiul Nobel și, evident, cine-i de vină?". Specialiștii în istoria și filosofia științelor (Asimov, Dieudonne ș.a.) consideră matematica mai presus de o știință particulară, o metodă, un instrument necesar tuturor disciplinelor. De fapt, Galilei este considerat fondatorul științelor fizice moderne tocmai pentru faptul că a îmbinat, primul, observația directă cu corelarea datelor, modelarea matematică.

Astăzi se vorbește de "matema-" pentru că sînt peste 20 discipline distincte: 9 algebre, 6 analize și 5 geometrii, unele fiind de graniță. Deci nu este cazul a demonstra că matematica este o știință fundamentală. Cît privește rolul ei în societate, însă, nu s-a ajuns la "consens". Părerile variază în intervalul mărginit la stînga de nihiliști și nemărginit la dreapta de entuziaști tip Malița care afirmă că dacă vrem ca omenirea să nu moară de foame trebuie să învățăm mai multă matematică.

Și totuși, matematica n-a fost inclusă de Nobel în testamentul său, în rîndul științelor ce trebuie premiate. Ar fi putut repara această omisiune Fundația Nobel, ulterior, așa cum a făcut în 1968, adăugînd Științele economice. Cine-i de vină? O posibilă explicație ar fi observația matematicianului Hermann Weyl, formulată astfel: "matematica are acea particularitate de a nu fi înțeleasă de nematematicieni". Dar, cine sînt matematicienii? În vorbirea curentă, termenul "muzician", de pildă, poate însemna un profesor de muzică, un interpret sau un compozitor. Analog, prin matematician s-ar putea înțelege: un profesor, un utilizator de matematici sau un matematician creator. Fără acesta din urmă ceilalți doi n-ar avea ce preda, respectiv utiliza. De aceea, Jean Dieudonne definește matematicianul ca fiind cineva care a publicat cel puțin demonstrația unei teoreme netriviale. În cazuri rare, triada profesor-utilizator-creator este inclusă în aceeași persoană. Această triadă formează o buclă cu auto-reglare și fiecare componentă este indispensabilă. Profesorul are rolul esențial de a prelua noutățile de la creator și a le face inteligibile pentru utilizator. Utilizatorul relevă finalitatea practică a matematicii și pune noi probleme creatorilor sau chiar aduce contribuții originale. Ingineriile au devenit științe numai apelînd la modelarea matematică și introducînd metoda optimizării. Modelarea și optimizarea permit apoi simularea care evită încercările empirice costisitoare. S-a ajuns astfel chiar la "inteligența artificială". Putem astfel risca afirmația că matematica a fost nedreptățită (sau neînțeleasă) de Nobel. Dar matematicienii și-au făcut singuri dreptate. Din anul 1936, Congresul internațional al matematicienilor (ce se reunesc odată la 4 ani, din anul 1900) a decernat medaliile Fields, considerate echivalente premiului Nobel. La fiecare sesiune se acordă 2 pînă la 4 asemenea medalii, în principiu matematicienilor sub 40 ani. O comisie internațională stabilește contribuțiile cele mai remarcabile. Pînă în prezent, țările care au mai mulți laureați Fields sînt: SUA (10), Franța (5), Anglia (4), țările Scandinaviei (3), Rusia (2), Japonia (2). S-a întocmit și o listă cu 120 matematicieni care ar fi meritat această medalie dar au activat anterior. Cei mai mulți sînt din Germania (34), Franța (32), Anglia (8), Italia (11), Grecia Antică (7), Norvegia (4), Olanda (3), SUA (2).

Surprinși că pe aceste liste nu găsim nici un reprezentant al Spațiului mioritic, sîntem obligați să revenim la oile noastre. E drept că în anii în care Dimitrie Pompeiu devenise celebru prin funcțiile ce-i poartă numele, nu exista Fundația Fields. Este doar un exemplu din suita de mari matematicieni români. Înainte de a pune o altă întrebare ("Au prezentul nu ni-i mare?) să nu ocolim răspunsul la întrebarea cititorului. Pentru a nu căuta vinovați în altă parte, să nu uităm rolul esențial al școlii. Este cazul de a schimba o mentalitate. De obicei, în nu prea îndepărtatele ședințe, trebuia să fim critici. Și ce era mai simplu decît să critici studenții care nu învață? Puțini se ocupau de cei capabili și perseverenți. Desigur, putem să ne lăudăm că la Olimpiadele internaționale avem rezultate bune. Dar ce se întîmplă mai departe cu aceste reale talente? Cîți dintre ei devin creatori? Trebuie să învățăm, dar nu numai de trei ori, cum spunea Vladimir Ilici, ci toată viața. Pentru aceasta este necesar mai întîi să învățăm a învăța.

**Ilie SIMINICEANU**

# CARNETUL ZILEI

## MARȚI, 2 martie 1993

† Sf. Mc. Teodot, Isihie și Nestor.

### VREMEA

va fi rece, geroasă noaptea și dimineața, dar predominant frumoasă ca aspect. Cerul va fi degajat și numai izolat dimineața vor fi condiții de producere a ceții. Vîntul va sufla slab pînă la moderat, predominînd din sector nord-estic. Temperaturile maxime vor oscila între 1 și 5 grade iar cele minime între -13 și -9e grade.

### TELEVIZIUNE

TVR 1 - 7,00 TVM. Telematinal • 10,00 TVR Iași. Telex. Horoscopul zilei. Hobby. Patrimoniu • 11,00 TVR Cluj. Thalia: actor în teatrul de provincie - la Oradea. Excelsior: Iannis Xennakis la... Cluj-Napoca. Amfiteatru • 12,00 Teatru TV: "Enigma din testament". Scenariu de televiziune de Ștefan Radof, după nuvela "Morminte" de Mihail Sadoveanu. Cu: George Constantin, Ion Caramitru, Cristina Deleanu, Mariana Buruiană, Ștefan Radof, Mihai Mălaimare ș.a. • 14,00 Actualități. Meteo • 14,15 Ora de muzică • 15,00 Preuniversitaria. Educație estetică. Ora de dirigenție • 15,30 Teleșcoală. Curs de limba rusă. Curs de limba franceză • 16,00 Convietuiri-magazin. Artiști etnici de prestigiu pe scenele românești: Mihai Fotino. Noi apariții editoriale. Știri, reportaje, muzică • 17,00 Actualități • 17,05 Cabinet juridic: legi, legi, legi... Legea fondului funciar. Ne-am interesat pentru dumneavoastră. Procese și pledoarii celebre: procesul doctorului Petiot • 17,35 Salut, prieteni! (I). Convorbiri sentimentale. Dicționar... bîlbîit. Școala părinților • 18,35 De la lume adunate... Cîntece și dansuri populare • 19,00 Documentar TV - Temple și altare din neolitic pe teritoriul țării noastre • **19,30 Desene animate. Nils Holgersson** • **20,00 Actualități** • 20,40 Sport • **20,45 Film serial. Ocolul pămîntului în 80 de zile (Anglia). Ultimul episod** • 21,45 Fascinația bluesului. B.B. King în concert (II) • 22,15 Azi în prim-plan: Magazin de comentarii și reportaje • 23,00 Actualități • 23,15 Salut, prieteni! (II) Drame contemporane (documentar despre copiii seropozitivi) • 24,00 Închiderea programului.

**TVR 2** - 15,55 Recomandări din program • 16,00 TVE Internacional. Telejurnal în limba spaniolă • 16,30 Desene animate. Cupido • 17,00 Actualități • 17,05 Studioul de literatură • 18,05 Film serial. "Maguy" (Franța, 1990). Premieră pe țară. Înregistrare CFI. Cu: Rosy Varte, Jean-Marc Thibault, Henri Garcin, Sophie Artur • 19,00 Sportstudio • 20,00 Actualități • 20,35 Tribuna non-conformiștilor • 21,00 TVM. Mesager • 21,30 De-ale pieței în economia Capitalei • 22,00 TV5 Europe. Telejurnal în limba franceză • 22,35 Divertisment internațional • 23,00 Închiderea programului.

### RADIO IAȘI

6.00 Diminețile noastre • 8.00 Buletin de știri • 8.10 Itinerar folcloric românesc • 8.30 Grai și suflet românesc • 9.00 Radiosfera • 12.00 Radio Chișinău • 13.00 Radiojurnal • 13.20 Concert de prînz • 14.20 Hit-uri internaționale • 15.00 Liceenii • 15.30 Dixieland parade • 16.00 Radiojurnal • 16.15 Radiograme • 18.05 Corespondența radio de muzică populară • 19.00 Știrile serii • 19.10 Economie, știință, viață • 19.40 Teatru scurt • 20.13 Valsuri și tangouri • 20.30 Pagini muzicale celebre • 21.00 Evenimentele zilei • 21.20 Jazz în comentariu și sunet.

### CINEMATOGRAFE

• **VICTORIA** (tel. 112502); 1-7.II.1993, orele: 9,11,13,15,17,19 - **"Amintire perfectă"**, producție SUA, 1990. Thriller SF. Premieră.

• **REPUBLICA** (tel. 114327); 1-7.II.1993, orele: 9,11, 13,15,17,19 - **"Rambo III"**, producție SUA, 1988. Thriller. Premieră.

• **COPOU** (tel. 145738); 1-7.II.1993, orele: 9,11,13,15,17,19 - **"Joc periculos". Producție Italia**, 1991. Film erotic. Interzis spectatorilor sub 16 ani.

• **DACIA** (tel. 164740); Luni, 1.II.1993, orele: 9,12,15,18 - **"Dragoste sublimă"**. Producție India. Melodramă muzicală.

2-7.II.1993, orele: 9,12,15,18 - **"Fericirea"**. Producție India. Melodramă muzicală.

• **TINERETULUI** (tel. 117178); Luni, 1.II.1993, orele: 9,11,13,15,17,19 - **"Mina de oțel"**. Coproducție Italia, SUA, 1993. Film SF 2-7.II.1993, orele: 9,11,13,15,17,19 - **"Închisoarea femeilor"**. Coproducție SUA, RFG, 1993. Dramă.

### CLINICI DE GARDĂ

Spitalul "Sf.Spiridon"-Clinica 1 medicală și clinica 3 chirurgie, telefon 142730.

# HOROSCOP

• **VĂRSĂTOR** (20 ian. - 18 febr.): Îngrijorarea vă ajută de multe ori să observați mai bine ce se întîmplă în jurul dumneavoastră. Analizați cu seriozitate cauzele incidentelor care vor apărea în cursul zilei de azi. Veți descoperi lucruri interesante.

• **PEȘTI** (19 feb. - 20 mart.): Aveți mare nevoie de liniște, pentru a vă putea decide într-o problemă importantă. De data aceasta este bine să hotărîți singur(ă), departe de orice influență.

• **BERBEC** (21 mart. - 20 apr.): Încercați să vă dozați energia, să vă mai menajați. Reperele dumneavoastră nu sînt inepuizabile și există riscul să clacați. Eventual, împărțiți sarcinile cu colegii. E dreptul dumneavoastră.

• **TAUR** (21 apr. - 20 mai): Este bine să aveți încredere în forțele dumneavoastră, dar trebuie ca această încredere să fie proporțională cu realitatea. Nimeni nu vă pretinde falsă modestie, ci realism.

• **GEMENI** (21 mai- 21 iunie): Controlați-vă reacțiile în relațiile cu prietenii. Nervozitatea excesivă nu poate fi suportată de nimeni prea multă vreme, chiar dacă există scuze de fiecare dată.

• **RAC** (22 iun. - 22 iul.): Dacă ați trecut cu bine prin turul de forță din ultimele zile, vă puteți bucura din plin de dreptul la odihnă. Dacă nu, va trebui să rămîneți pe picior de luptă încă un timp. Indiferent de situație, tot dumneavoastră veți trage foloasele.

• **LEU** (23 iul.-22 aug.): Indiferența la problemele celor din jur s-ar putea să vă coste. Amabilitatea pe care o afișați nu păcălește pe nimeni. Fiți mai sincer(ă) și mai preocupat(ă) de ce se întîmplă în jurul dumneavoastră.

• **FECIOARĂ** (23 aug. - 22 sep.): De multe ori vă supraestimați posibilitățile și eșuați în probleme importante. La urma urmei, sînteți om, supus greșelii, și părerea celor din jur despre dumneavoastră nu va avea cu nimic de suferit dacă, uneori, veți recunoaște deschis că sînteți depășit de situație și aveți nevoie de ajutor.

• **BALANȚĂ** (23 sep. - 22 oct.): Încercați să nu-i mai intoxicați pe cei din jur cu tot felul de zvonuri din dorința de a le arăta importanța cercurilor în care vă învîrtiți. Există împrejurări în care acest gen de lăudăroșenie costă foarte scump.

• **SCORPION** (23 oct. - 21 nov.): Atenție la șifarea sănătății dumneavoastră. În ciuda bunei păreri pe care o aveți despre robustețea dumneavoastră, s-ar putea să aveți surprize. Nu neglijați îngrijirile.

• **SĂGETĂTOR** (22 nov. - 21 dec.): Ca să cîștigați banii pe care vi-i doriți atît de mult este nevoie de răbdare, perseverență și ingeniozitate. Nimic nu se rezolvă peste noapte și cu atît mai puțin stînd cu mîinile încrucișate.

• **CAPRICORN** (22 dec. - 19 ian.): Altruismul dumneavoastră este binecunoscut de toată lumea. Mai rău este că unii îl și speculează, profitînd de buna dumneavoastră credință. Puteți, totuși, să-i descurajați pe aceștia, și ar fi bine să o faceți.

### CALENDAR THEBAIC

Marți, 2 martie 1993. Astăzi se naște o persoană deosebit de activă și inteligentă. Bărbatul va lupta în permanență pentru a-și asigura o situație materială și profesională cît mai bună, lucru care îi va reuși spe bătrînețe. Femeia se va dedica în special profesiei, neglijînd deseori viața personală și pe cei apropiați.


COMBINE FRIGORIFICE MARI

IMPORT

MĂRCI DE PRESTIGIU

(Frigider + congelator)

-280; 320; 360 l-

GARANȚIE 1 AN

Depozitul UNIVERSAL-OCCIDENT
Str. Han-Tătar nr.6 (subsolul blocului)
Tel. 145530, între orele 8.00 - 17.00

Financiarul
săptămînal de informație și analiză economică
ANGAJEAZĂ
DACTILOGRAFĂ CU EXPERIENȚĂ
CONDIȚII DE ÎNSCRIERE: vîrsta pînă în 35 de ani, studii medii, cunoașterea limbii române.
RELAȚII: zilnic între orele 14.00-19.00 la sediul cotidianului MONITORUL (Bd. Copou nr. 19).



EDITOR Nord-Est S.R.L. NORD-EST s.r.l.

Director general: ALEXANDRU LĂZESCU

Director literar-artistic: FLORIN ZAMFIRESCU

Director executiv: CEZAR CALUSCHI

• Redactor șef: FLORIN FLORESCU

Colectiv redacțional: DAN RADU - redactor șef adjunct • OVIDIU ȘIMONCA - redactor șef adjunct • TUDOR AGAVRILOAEI - secretar general de redacție • CRISTINA POPESCU - director de programe RADIO NORD-EST • LIVIA SUSANU - editor Nord-Est PRESS • Secția Eveniment: Eduard Calotă, Mihaela Cănănău, Vasile Cojocariu, Cătălin Croitoru, Mona Dîrțu, Dumitru Filimon, Valentin Gheorghiță, Toni Hrițac, Septimiu Sărățeanu, Vali Știrbu • Reporteri speciali: Dorin Popa, Cornel Cristoiu • Secția Politică: Radu Meșniță, Cristian Racu • Departament Industrie - economie: PAUL MATEI, Dan Hudescu, Daniel Sîrbu • Departament Sport: G.I. NICOLAE, G. Anghel, Leonard Cănănău, Victor Grădinariu, Eugen Nacu, Ion C. Teodor • Redactor de serviciu: Costel Stroescu • Departamentul Reclamă - Publicitate: GABRIEL RUSU, Cătălina Ailiesei, Liliana Cozma, Maria Vornicu • Departament Grafică: LUCIAN AMARII • Departament Culegere-Tehnoredactare Computerizată: Cornelia Agavriloaei, Cerasela Cirimpei, Lavinia Feraru, Diana Sărățeanu, Liliana Signeanu, Mihaela Spineanu, Iulia Vasilescu.

Adresa redacției: IAȘI, Bulevardul COPOU nr. 19

Abonamentele se pot face la orice oficiu poștal din țară. MONITORUL figurează în catalogul presei interne la poziția 836.

Tiparul executat la S.C. «DOSOFTEI» S. A., Iași

BIBLIOTECA CENTRALĂ UNIVERSITARĂ „M. EMINESCU" IAȘI

ÎN PAGINA 3, pedeapsă ca în Evul Mediu timpuriu

# Un țăran din Cepleniţa şi-a omorît nevasta cu lovituri de bici

## Cazuri mortale de trichinoză în spitalele din Iaşi

citiți pagina 3

Numărul 50 (507)
Anul III
Miercuri
3 martie
1993
8 PAGINI - 30 LEI
Director onorific:
AUREL LEON

cotidian de informaţii

# monitorul

TELEFOANE:
145530 (secretariat);
142446 (eveniment);
144776 (publicitate).
Redactor de serviciu:
142446 (orele 8-18).

Limitele disperării

# Cinci ieșeni își vînd cîte un rinichi pentru 300.000 dolari

*• "Îmi cumpăr o casă, o maşină şi mă bag şi într-o afacere" • "Nu-mi pasă dacă mai trăiesc, după ce mi-l scoate, mai puţin de o lună, măcar să trăiesc bine" •*

**"Cedez rinichi. Răspuns pentru..."; "Donez rinichi - 300.000 dolari sau echivalent în lei, negociabil. Tel. 15...".** Acestea sînt cîteva din anunțurile ce au apărut în ultimele zile la rubrica "Diverse" în cotidianul "Evenimentul". La prima impresie păreau glume de prost gust, căci ele reprezentau ceva inedit în cadrul rubricilor de mică publicitate ale ziarelor locale. Pentru marți, 2 martie, ora 10,30, un anume **"dl. Costel"** stabilea o întîlnire în fața restaurantului "Arcu Top" cu cei ce ar fi dorit să-i contacteze în vederea cumpărării unuia din rinichii săi. Prețul de vînzare era fixat la astronomica sumă de 300.000 dolari.

"Dl. Costel" are 31 de ani și este șomer din 1990. Nu este căsătorit, dar are o prietenă pe care a cunoscut-o tot printr-un anunț inserat în paginile unui ziar. Stă împreună cu sora sa care-l mai ajută cum și cu ce poate. **"Am ajuns la limită. Așa nu se mai poate trăi. Vreau să-mi vînd un rinichi pentru suma asta, dar numai pentru cineva din străinătate pentru că nu cred că cineva din România posedă suma asta."** În timpul discuției din fața restaurantului a mai apărut un personaj, un tînăr de 19 ani, care era și el dispus să își "cedeze" un rinichi tot pentru aceeași sumă. Este elev și a aflat că "se poate trăi foarte bine și cu un singur rinichi". A discutat și cu părinții această problemă "și nu au nimic împotrivă". "Măcar dacă nu trăiesc eu, ei să trăiască mai bine!". Ideea le-a venit în urma unei discuții purtate cu cei care au mai bătut drumurile Occidentului și care le-au povestit că acolo asemenea "marfă" se vinde cu 75-80.000 dolari. Adaptată la condițiile economiei de piață românească aflată într-o perioadă de tranziție, aceasta a ajuns la 300.000 de dolari. Bineînțeles că nici unul dintrei ei nu a consultat vreun medic căruia să-i ceară sfatul. Dar ei garantează pentru "calitatea" mărfii pe care o scot la vînzare. **"Mi-am făcut acum două luni un control general și nu mi-a fost depistată nici o boală"**, spune "Dl. Costel".

Încă nu au primit nici o cerere de cumpărare, dar sînt optimiști. Am auzit că sînt **destui de mulți cei care caută așa ceva. "Nu-mi pasă dacă am să mai trăiesc, după ce mi-l scoate, mai puțin de o lună, două sau un an... Măcar să trăiesc bine. Nu am casă și aș vrea să îmi cumpăr una din banii obținuți pe vînzare".** Elevul este mai avîntat și mai plin de speranțe: **"Îmi cumpăr o casă, o mașină, mă bag într-o afacere ..."**

Un alt anunț indică un număr de telefon și familia ce putea fi contactată. De vînzare - tot un rinichi. În urma apelului telefonic, am conversat cu o doamnă care a stabilit de la început prețul: fix 300 de mii de dolari. "Marfa" aparținea soțului, cadru militar, după cele relatate, în vîrstă de 40 de ani. "Nu ne interesează riscurile ridicate de operație, ne interesează doar banii. Chiar mai înainte a fost pe la noi (la domiciliul situat în Șos. Națională 44 C) un domn care era intermediarul unui medic grec, care a pus că îmi oferă suma solicitată. Nu știu prea multe amănunte, dar din cîte am înțeles, grecul a venit special în România pentru așa ceva. Soțul era sănătos, căci din trei în trei luni la armată îi fac controale... Da' mata vrei să cumperi sau să vinzi un rinichi?"

Un alt număr de telefon, un alt rinichi de vînzare. De data aceasta suma solicitată era mai "modestă" - doar 30.000 de dolari. Posesoarea celor doi rinichi în valoare de 60 de mii de dolari era o doamnă de 23 ani, căsătorită și cu o fetiță. Era dispusă să negocieze suma pentru care l-ar fi "cedat". **"Să zicem... 29 de mil. știu ce riscuri îmi asum. Dar n-am încotro. Nimic nu o să mă facă să-mi schimb ideea. Adevărat, nu am consultat încă un medic care să îmi spună cum se face operația și cum se poate trăi într-un singur rinichi. Sînt sănătoasă, am grupa sanguină A II și sînt decisă să merg pînă la capăt. Dar de ce întrebați, vreți să vindeți și dumneavoastră unul?"**

Împinși spre o sărăcie din ce în ce mai apăsătoare și mai greu de suportat, iată că românii încep acum să își vîndă bucăți din trupurile lor pentru a putea trăi decent. În două zile au apărut cinci anunțuri ale unor oameni ajunși la capătul puterilor și al răbdării, hotărîți să trăiască chiar și fără un rinichi. Deocamdată doar atît a fost scos "la vînzare". Și în Vest se practică aceste metode, dar condițiile în care se fac aceste grefe și șansele de supraviețuire ale "donatorilor" sînt total diferite față de cele existente în România. Vom reveni în numărul de mîine al "Monitorului" cu păreri ale unor specialiști privind aceste vînzări-cumpărări de organe, cît și cu referiri la restricțiile impuse de legislația românească în acest sens.

**Cătălin CROITORU**

# A fost adoptată Legea investitorilor străini

În Camera Deputaților a fost aprobată astăzi prin vot nominal cu 214 voturi pentru și 58 voturi împotrivă Legea 36, referitoare la investițiile străine. În ședințele anterioare s-a votat soluția de principiu ca persoanele juridice române să poată dobîndi în proprietate terenurile necesare amplasării investițiilor, dar textul nu a fost supus votului deputaților, el urmînd să fie corectat prin amendamente. La lucrările Comisiei pentru politică economică, reformă și privatizare, reprezentanții partidelor nu au găsit un limbaj comun. De aceea toate propunerile ce au trecut pe la Comisie și au fost catalogate "respins" au fost puse în discuția Camerei Deputaților. Toate amendamentele prezentate nu au fost susținute prin vot sau au primit un vot negativ. Dl. Iidelea, președintele Agenției Române de Dezvoltare, a sprijinit noua propunere ca organismul guvernamental pe care-l conduce să poată contoriza terenurile deținute de societățile comerciale cu participare străină la capital, cît și terenurile cu care asociații români vin ca aport social. Tendința de centralizare a fost blocată astfel: cele 121 voturi pentru au fost ținute în șah de 104 voturi contra (PSM, UDMR, partidele din CD) și 22 abțineri, căci majoritatea parlamentară necesară -124 - nu a fost atinsă. Acest rezultat a dat naștere la numeroase intervenții, iar FDSN a încercat o revotare a amendamentului, invocîndu-se o votare incorectă. Dl. președinte Adrian Năstase a sesizat evidența situației, a acceptat rezultatul "amendament nesusținut", dar nu s-a putut abține a critica prezența cu fluctuații a parlamentarilor FDSN din sală. După pauza în care grupul parlamentar FDSN a fost chemat la consultări, s-a trecut la discutarea amendamentelor spinoase ce se refereau chiar la textul articolului 301. Nu a fost luată în considerație varianta ce propunea concesionarea (propunere PSM), căci ataca soluția deja votată a art. 301. Contra votării textului susținut de comisie ("Societățile comerciale cu participare străină la capital sau cu capital integral străin, persoane juridice române, pot dobîndi în proprietate terenuri necesare amplasării obiectivelor de construit sau cele pe care sînt construite deja asemenea obiective") au fost invocați Eminescu (de PSM), Ștefan cel Mare (de PUNR) în intervenții cu tentă emoțională. Dl. Adrian Năstase a calmat atmosfera și a supus mult discutatul articol 301 la vot. Cu 193 voturi pentru, 56 contra (PUNR în totalitate, PSM și alți oponenți) și 11 abțineri, propunerea comisiei a fost votată. **(Mediafax)**

Încă o lovitură dată cuceririlor revoluției

# Decretul 400 revine în actualitate

Printr-o circulară emisă de Ministerul Economiei și Industriei săptămîna trecută se cere tuturor unităților din subordine, aplicarea cu fermitate a prevederilor decretelor 400/1981 și 477/1988 neabrogate. Aceste decrete se referă la prevenirea cazurilor de avarii, explozii, incendii, accidente tehnice, distrugeri și sustrageri de materii prime, materiale și produse finite.

O circulară asemănătoare a mai fost emisă și la începutul anului 1992 de către același ministru și totuși anul trecut s-au înregistrat mai multe evenimente grave, cele mai recente fiind exploziile de la CET Suceava și de la conducta de butan dintre Ploiești și București, accidente care s-au soldat cu victime. De această dată Ministerul Economiei și Industriei a anunțat că se vor lua măsuri aspre împotriva celor care încalcă prevederile celor două decrete. **(Costel STROESCU)**

## O călugăriță a comis un accident de circulație mortal

Amalia Rodica Popa, în vîrstă de 22 ani, călugăriță la Mănăstirea Văratec, aflată la volanul unui autoturism ARO, proprietate a mănăstirii, l-a accidentat mortal pe Ilarie Popescu, în vîrstă de 29 ani, din comuna Milișăuți, județul Suceava.

Datorită condițiilor grele de circulație și vitezei cu care se deplasa, autoturismul a intrat în derapaj, acroșîndu-l pe Ilarie Popescu. Poliția cercetează cazul, pentru a stabili dacă Amalia Rodica Popa este vinovată de producerea accidentului, în care caz va fi trimisă în instanță sub acuzația de "omor prin culpă". **(Romulus NICOLAE)**

UNIVERSAL
OCCIDENT SRL
Iași, Str. Han Tătar 6 (Cartier Tătărași)
vinde EN GROS:
BĂUTURI RĂCORITOARE IMPORT
IMPORT
WHISKY
CONIAC
LICHIOR
COMPOT ANANAS
HELLAS
LĂMII
PORTOCALE
CIOCOLATĂ
FĂINĂ ALBĂ
OREZ
USTUROI
ULEI
MĂSLINE
ZAHĂR
NESS AMIGO
CAFEA MOCCA
CAFEA boabe vrac
ȚIGĂRI:
ASSOS
PARISIENNE
WINCHESTER
LUCKY STRIKE
MONTE CARLO
MARLBORO
CAMEL - lung
L M
telefon
098/146909

*Două prostituate de 17 ani se destăinuie*

# "Dacă ţi-aş spune viaţa mea ai plînge singurel"

**Personajele acestui episod sînt, la numai 17 ani, îmbătrînite de cruzimile unei lumi care nu iartă nimic, înjosite de inconștiența unor părinți degenerați. Utilizate, ca forță de muncă ieftină sau monedă de schimb pentru cîteva sticle de poșircă infectă, de proxeneți calificați sau codoși de ocazie. Sînt personaje cît se poate de reale iar întîmplările, consumate la doi pași de fiecare dintre noi, sînt dureros de adevărate. Din motive lesne de înțeles, nu vom publica numele întregi ale celor două prostituate. Ele au doar 17 ani și ar putea începe, cu puțină șansă, o viață nouă. Și, deși am fi tentați s-o facem, nu vom face publice nici numele întregi ale proxeneților sau clienților de ocazie. Publicăm relatările la persoana întîi, așa cum au fost făcute de nefericitele personaje și așa cum au fost transcrise după benzile audio înregistrate. Precizăm că toate numele, adresele și faptele care fac obiectul unor dezvăluiri au fost verificate de reporter în amănunțime. Astăzi publicăm povestea vieții primei minore care a fost obligată să se prostitueze. (Val Manole)**

"E prostituție asta, dacă nu am cum trăi? Dragoste am făcut, altceva nimic"

## Sufletul mi-e întristat pînă la gît

"Numele meu este L.C. Am 17 ani și sînt din comuna R., județul Iași. N-aș putea să-ți răspund exact de ce am fugit, din 1990, de acasă. Poate pentru că eram speriată de cîte lucruri rele am văzut în familie. Tătîcul era un bețivan și era foarte rău. Cînd se îmbăta dădea foc la toate hainele în mijlocul ogrăzii, o bătea pe mămica cu lanțul de la căruță. Îi zicea mereu că e curvă. Mămica lucra la Huși, la un gostat. Aducea acadă și bani și produse. Tătîcul însă așa zicea, că e curvă. Tătîcu era căruțaș la CAP. Dar am auzit că s-au desființat CAP-urile și cred că acum este șomer. Dintre ei doi, doar mămica mă iubește. Tătîcu deloc. Într-o zi i-a spus mămichii, cînd eram și eu și sora mea de față, ce-ar dacă i-ar face și i-ar drege lui sorămea. Înțelegi ce vreau să spun, nu? Soră-mea, care are doi ani mai mult ca mine, a bocit toată noaptea aia. Dacă ți-aș spune viața mea toată, ai plînge singurel. Sufletul mi-e întristat pînă la gît!

La Iași, cînd am ajuns, după ce am fugit de-acasă, am cunoscut un băiat. Îl chema P.B. și era din Piciorul Lupului. Unde l-am cunoscut? Pe stradă sau la cinema, nu-mi mai amintesc. P.B. m-a dus la un moș, pe strada Păcurari. Îl cheamă C.U. și are 72 de ani. Stă la un bloc mai vechi, la vale de Berăria Veche, pe partea dreaptă. La acest moș mai era o femeie, de vreo 45 de ani ca vîrstă, Aurica. Dar aceasta nu locuia acolo mereu, venea doar din cînd în cînd. Moșul C.U. a zis că o să stau la el că are apartament cu două camere. A doua sau a treia zi a venit un cetățean, la vreo 40 de ani, care a zic că îi place de mine. La început n-am vrut dar pîn' la urmă... N-aveam nici eu bani să ies în oraș, ce să fac? După aia veneau așa, în fiecare zi aproape, și alți cetățeni. Cam trei-patru pe zi. Chiar și cinci-șase. Unii aveau și 50-60 de ani. Pentru că aveam relații cu ei, îmi dădeau și mie două-trei sute de lei. Moșului îi dădeau patru-cinci. Pentru chirie, zicea moșul.

(continuare în pagina 3)

## COMUNICAT

Colegiul Director al FEDERAȚIEI PATRONILOR informează agenții economici că discuțiile purtate cu dl. ing. Ion Amihăicsei, Președintele Consiliului Județean Iași, asistat de dl. Mihai Lehoveanu - consilier pentru relații cu publicul - în prezența reprezentanților presei, s-au desfășurat sub auspicii optimiste și s-a construit o strategie de viitoare cooperare, în avantajul ambelor părți.

Mulțumim pe această cale conducerii Consiliului Județean pentru deschiderea arătată, care sperăm să participe la folosul real al agenților economici.

Pt. COLEGIUL DIRECTOR,
Mihail VLASOV, avocat

# Ginerele președintelui Republicii Moldova este implicat în afaceri necurate

"De ce nu se dă publicității decretul privind destituirea cetățeanului Canadei, Boris Birstein, din funcția de copreședinte al Consiliului Economic de pe lîngă Președintele Republicii Moldova, decret despre care se zvonește că ar fi deja elaborat?", întreabă săptămînalul "Țara" într-un articol consacrat scandalului Snegur-"Seabeco-Moldova". În articol se arată că, potrivit cotidianului rus "Komsomolskaia Pravda", la Biskek este în curs de elaborare un decret despre lichidarea Comitetului pentru reconstrucția și dezvoltarea Kârgâzstanului, condus de Boris Birstein, după care ar putea urma sistarea activității corporației "Seabeco-Kârgâzstan", iar Leonid Litvin, care a pus bazele acestei corporații, a demisionat din funcția de consilier prezidențial. În acest context, săptămînalul "Țara" întreabă: "Putem spera că după publicarea decretului va fi urmărită logica firească a lucrurilor și se va proceda la sistarea activității Societății pe acțiuni "Seabeco-Moldova"? "Săptămînalul "Țara" insistă asupra faptului că SA "Seabeco-Moldova" a fost creată în mod ilegal, pachetul de control al acțiunilor fiind în proprietatea lui Boris Birstein, președintele concernului "Seabeco". Potrivit articolului, Artur Gherman, președintele SA "Seabeco-Moldova" și ginerele Președintelui Snegur, se află în prezent în Israel, unde a plecat ori s-a refugiat împreună cu familia. **(BASA)**

# Congresul PNL s-a încheiat, încep demisiile

## Crin Halaicu și-a dat aseară demisia din Biroul Permanent al PNL

După terminarea Congresului PNL de la Brașov, cînd lucrurile în acest partid ar fi trebuit să se așeze, se pare că abia a început totul să se clatine îngrijorător. Iată, aseară, la 19,30, dl. Crin Halaicu - primarul general al Capitalei - și-a dat demisia din Biroul Permanent al PNL, așa cum anunțase încă de la Brașov, nefiind de acord cu alegerea în funcția de președinte a d-lui Mircea Ionescu-Quintus. Pe de altă parte, FDSN a transmis o telegramă de felicitare d-lui Quintus, în care îi urează să aibă forța necesară de a unifica mișcarea liberală din România. Dl. Dinu Patriciu afirmă că la Brașov a cîștigat, de fapt, Viorel Cataramă, și că partidul ar putea purta denumirea de PNL SA, fiind rezultatul unor interese comerciale. Dl. Radu Câmpeanu, furios și categoric, declară că, după alegerea lui Ionescu-Quintus ca președinte, rezultatul constituirii Biroului Permanent într-adevăr a nemulțumit și mai mult pe oamenii săi, pentru că, din cei 9 membri, 4 sau 5 sînt din fostul NPL. Radu Câmpeanu amenință că, acum, o sciziune în PNL ar schimba cu totul datele politice și că celelalte sciziuni - PNLAT, PNLCD - au fost doar simple fleacuri în comparație cu aceasta. Aseară tîrziu, membrii Biroului Permanent al PNL se aflau în ședință prelungită, în vreme ce ziariștii - aflați în număr mare la sediul acestui partid - așteptau înfrigurați deznodămîntul discuțiilor. Tot aseară, la sediul PNL Iași, un membru al partidului a spus: "Am pierdut doi ani degeaba cu acest Radu Câmpeanu la conducere". Toate tensiunile din PNL par a exista numai și numai datorită pierderii președinției de către Radu Câmpeanu, care, din păcate, nu știe să piardă fair-play. Oricum, dl. Câmpeanu a fost serios jucat de către NPL-iști, cu o inteligență diabolică. Toate declarațiile liderilor NPL, dinainte de Congres, lăsau să se înțeleagă că-l sprijină total și necondiționat pe Radu Câmpeanu. Astfel, i-au adormit acestuia suspiciunea și l-au făcut să accepte fuziunea PNL-NPL produsă la Brașov. Însă, după realizarea acestei fuziuni, toate voturile NPL-ului s-au îndreptat spre domnul Mircea Ionescu-Quintus. Așa că, Radu Câmpeanu, acum, spumegă. Spumegă în zadar sau, oricum, fără nici un pic de glorie și în văzul lumii. **(Dorin POPA)**

## Liberalii ieșeni consideră că la Brașov s-au pus bazele viitorului partid de guvernămînt

La sediul PNL a avut loc ieri o conferință de presă pe tema noilor schimbări petrecute în ultimul timp în această formațiune politică.

Dacă pînă acum existau momente cînd o persoană putea lua o decizie de una singură, noul statut adoptat la Brașov reduce simțitor puterile președintelui care nu mai poate lua decizii decît în Biroul Permanent Central al partidului.

Delegația ieșeană a susținut candidatura d-lui Mircea Ionescu Quintus, cu toate că președintele Organizației Județene, dl. Aurel Stan, a votat pentru Radu Câmpeanu.

Așa cum ne-a declarat dl. Lucian Sofron, președintele organizației de tineret a PNL Iași, la Brașov s-au pus bazele viitorului partid de guvernămînt. O țintă importantă pentru viitoarea activitate a PNL este unificarea tuturor partidelor liberale din țară. În ce privește PNL filiala Iași, și aici vor avea loc noi alegeri în decurs de două luni de zile. **(Ovidiu SCUTELNICU)**

**P.S.** Dintr-o regretabilă eroare, ieri, în ziarul nostru s-a cules că "s-a desființat postul de secretar general al PNL" în loc de "s-a înființat acest post".

*După ce ministrul învățămîntului a răspuns*

# Sindicatele din învățămîntul preuniversitar vor declanșa mîine greva de avertisment

Conflictul de muncă declanșat săptămîna trecută de sindicatele din învățămînt conduce negreșit spre greva de avertisment, care se va desfășura mîine, între orele 11-13. Aceasta este opinia d-lui Gheorghe Busuioceanu, secretarul Federației Sindicatelor din Învățămîntul Preuniversitar, care a analizat și ne-a remis spre publicare răspunsul Ministerului Învățămîntului și Științei la revendicările sindicatelor. Astfel, dl. Liviu Maior, ministrul Învățămîntului, apreciază că satisfacerea cerințelor sindicale depinde exclusiv de bugetul care va fi alocat învățămîntului. Domnia sa recunoaște că eventuala concediere a 16.600 de cadre TESA va fi dictată de rațiuni financiare și nu de reglementări normative ale activității în instituțiile de învățămînt. Încă un motiv al grevei de avertisment, confirmat de prezentul răspuns, este trecerea cheltuielilor materiale din învățămînt, în bugetul administrației locale. Stadiul pauper în care se găsesc administrațiile locale face puțin probabil ca aceste fonduri să fie alocate învățămîntului. FSIPR mai consideră că acest răspuns este și o încercare a ministrului Liviu Maior de a se degreva de unele răspunderi. Astfel, eventualele neaplicări în teritoriu ale contractelor colective de muncă pot fi evitate prin ordine ferme ale ministrului. **(Toni Hrițac)**

## Răspunsul Ministrului Învățămîntului la solicitările sindicatelor

Urmare a scrisorii dvs. nr. 35 din 24 februarie 1993 referitoare la revendicările organizațiilor sindicale județene vă facem cunoscut următoarele:

Ministerul Învățămîntului a solicitat pînă la nivelul Guvernului României fondurile necesare desfășurării activității în învățămînt în anul bugetar 1993.

Ministerul Învățămîntului va proceda la disponibilizarea unui număr de 16.600 de salariați din cadrul personalului auxiliar numai dacă va fi obligat de reducerea prin Legea bugetului a fondurilor prevăzute pentru plata salariilor.

Fondurile prevăzute pentru investiții au rămas în bugetul Ministerului Învățămîntului, la bugetele administrației locale trecînd cheltuielile materiale.

Ministerul Învățămîntului nu poate fi făcut răspunzător pentru eventuala neaplicare în teritoriu a contractelor colective de muncă.

Cu privire la pct.5-6 din scrisoarea dv., Ministerul Învățămîntului a instituit obligativitatea consultării sindicatelor cu ocazia promovării proiectelor de acte normative cu implicații sociale. În nota de fundamentare care va însoți proiectele de acte normative se va face mențiunea expresă că proiectul a fost examinat de sindicate, iar, la definitivare, s-au avut în vedere observațiile și propunerile acestora.

În ce privește neaplicarea majorării cu 12% a salariilor personalului auxiliar din învățămînt, Ministerului Învățămîntului nu-i revine nici o responsabilitate, măsura respectivă fiind luată la propunerea Ministerului Finanțelor și Minjsterului Muncii și Protecției Sociale.

**Ministru,**
**Liviu Maior**

## Lucian Flaișer va pleca două luni în Statele Unite pentru specializare

**• vicepreședintele Consiliului Județean Iași nu știe de ce a fost selecționat tocmai domnia-sa •**

La data de 8 martie, dl. Lucian Flaișer, vicepreședinte al Consiliului Județean Iași, va pleca în Statele Unite ale Americii, unde va beneficia de o bursă de specializare pe probleme legate de administrația locală, bursă acordată de United States Informations Agency (USIA). Cursurile se vor desfășura timp de 2 luni (între 10 martie și 4 mai) în statele Washington DC și Missouri și la această specializare vor participa, în afară de dl. Lucian Flaișer (singurul reprezentant al României), cîte 2 delegați din Polonia, Cehia și Ungaria.

"Nu știu care este motivul pentru care cei de la USIA m-au selecționat tocmai pe mine; însă, în orice caz, acest lucru este foarte bun pentru orașul nostru", ne-a declarat dl. Lucian Flaișer. În principal, tematica acestor cursuri de specializare va fi axată pe reorganizarea întreprinderilor mici și mijlocii, pe privatizarea societăților comerciale cu capital integral de stat. Este, de asemenea, prevăzută discutarea modului în care poate fi eficient planificat bugetul de care dispune administrația locală și, nu în ultimul rînd, dezvoltarea agriculturii. Sînt programate și întîlniri ale reprezentanților fostului bloc socialist cu oficialități guvernamentale, bancheri și oameni de afaceri americani.

**Mona DÎRȚU**

*Pentru că nu părăsește casa Mariei Sfatcu*

## Împotriva lui Dimitirie Gheorghe a fost deschisă o acțiune de evacuare prin ordonanță prezidențială

Deși în curînd se împlinește un an de cînd Maria Sfatcu și-a cîștigat în urma unui proces care a durat aproape doi ani, casa din strada George Coșbuc nr. 31, Confiscată de comuniști după plecarea ei în Statele Unite ale Americii, chiriașii nu vor să lase acesteia în deplină posesie imobilul. Domnul Dimitrie Gheorghiu, orgolios ca oricare nomenclaturist PCR, a declarat că nu părăsește casa Mariei Sfatcu decît dacă i se oferă în schimb un apartament în centrul Iașului sau în zona Copou (de parcă celelalte cartiere ar fi ciumate), făcîndu-se a uita că atunci cînd s-a mutat în strada Coșbuc nr. 31 a avut privilegiul de a-și păstra apartamentul din centrul Iașului, în care locuia. Mai mult, în momentul declanșării procesului de revendicare a casei, neavînd autorizație de construcție a început ridicarea unei construcții tip vilă cu etaj pe terenul ce constituie grădina aferentă casei d-nei Sfatcu. După ce a distrus cîțiva pomi fructiferi, a început această construcție și a continuat-o, cu toate că a fost amendat în două rînduri de serviciul Urbanism al Primăriei. A existat chiar o decizie de demolare a construcției ridicată ilegal, însă aceasta nu a fost niciodată semnată de fostul primar Alexandrescu, deoarece se cunoștea cu dl. Gheorghiu. Aflăm cu surprindere că totuși dl. Gheorghiu a obținut recent o astfel de autorizație, dar ea fiind emisă retroactiv, nu este legală. Așa stînd lucrurile, d-na Sfatcu a fost silită să deschidă noi acțiuni judecătorești, pe cale de ordonanță prezidențială, împotriva d-lui Gheorghiu. Una de evacuare a sa din imobilul pe care încă îl ocupă și alta de sistare a lucrărilor de construcție pe care le execută în afara legii. Ambele se află pe rolul Judecătoriei Iași, avînd ca prim termen data de 12 martie 1993.

**Vali ȘTIRBU**

## Învățămîntul universitar va fi organizat în două etape

**• pentru a promova în al doilea ciclu, studenții cei mai buni vor trebui să susțină un examen •**

Într-un interviu acordat în cursul dimineții postului de radio Delta, ministrul Învățămîntului, dl. Liviu Maior, a făcut referire la cele două forme de învățămînt universitar ce urmează a fi introduse -cel de scurtă și cel de lungă durată. Învățămîntul de scurtă durată va cuprinde un an de pregătire generală și, apoi, încă doi ani și jumătate (în cazul învățămîntului tehnic) sau doi ani (în celelalte specializări). La sfîrșitul acestui ciclu, cei mai buni vor putea continua studiile pe o perioadă de 5 ani, la care se va adăuga un an de "masters". Trecerea de la un nivel la altul se va face pe baza unor examene. Dl. Maior s-a referit și la legea învățămîntului. Răspunzînd unui atac la adresa domniei-sale apărut în "Tineretul Liber", ministrul a afirmat că legea - la a cărei elaborare au participat și reprezentanți ai sindicatelor din învățămînt - a fost înaintată deja spre aprobare Parlamentului.

## Ion Amihăiesei s-a întîlnit cu reprezentanții Federației Patronilor din Iași

Ieri, 2 martie, începînd cu orele 9,00, a avut loc întîlnirea d-lui Ion Amihăiesei, președintele Consiliului Județean Iași, cu reprezentanți ai Federației Patronilor din județul Iași.

La întrevedere au participat, din partea acestei organizații, domnii Radu Precul, Octavian Rotaru, Mihail Vlasov și Ionel Onofraș, care au dorit să pună în temă Consiliul Județean cu privire la intențiile acestei federații nou înființate.

Reprezentanții patronilor din Iași au ținut să precizeze că speră într-o colaborare permanentă cu administrația locală; s-a discutat despre accelerarea procesului de privatizare și despre simplificarea etapelor pe care le parcurge un întreprinzător particular care dorește să pornească o afacere.

**Mona DÎRȚU**

*În Basarabia*

## Examenul de limbă română va fi susținut de toți funcționarii, indiferent de naționalitate

Atestarea persoanelor cu funcții de conducere și a tuturor celor care, în conformitate cu art.7 al Legii cu privire la funcționarea limbilor pe teritoriul Moldovei, trebuie să folosească limba română nu va fi un examen numai pentru vorbitorii de limbă rusă. Alexei Palii, funcționar în cadrul Departamentului limbilor, arată într-un articol din "Nezavisimaia Moldova" că, după intrarea în vigoare la 1 ianuarie 1994 a articolului respectiv, toate persoanele indicate în Lege, indiferent de naționalitate vor susține examenul de atestare. Chiar mulți români nu posedă limba română în măsura care le-ar permite să-și onoreze obligațiile de serviciu, arată acesta. Regulamentul de atestare elaborat de Departament a fost publicat în ziarul "Materna" și prezentat pentru avizare în mai multe instanțe, inclusiv Ministerul muncii și protecției sociale. După susținerea examenului de către toate persoanele indicate în art.7 al Legii, scrie autorul, atestarea poate rămîne o măsură obligatorie pentru persoanele care vor fi angajate sau se vor transfera la alt serviciu. Vor fi scutiți de susținerea examenului doar cei care au ajuns la vîrsta de pensionare, cu condiția că se vor concedia și vor ieși la pensie, se arată în "Nezavisimaia Moldova".

## Agenții economici vor putea efectua, legal, plăți și încasări în numerar pînă la 250.000 lei

Prin Circulara nr.7 din 24 februarie 1993, Consiliul de Administrație al Băncii Naționale a decis ca începînd cu 1 martie decontările între persoanele juridice să se poată face și în numerar pînă la suma de 250.000 lei. Suma admisă pînă acum era de doar 50.000 lei, dar foarte mulți agenți economici făceau decontări în numerar, mergînd chiar pînă la zeci de milioane. Conform BNR, această decizie este menită să îmbunătățească circuitul numerarului și să crească fluiditatea decontărilor în economie. Oricum, agenții economici au avut grijă să devanseze cu mult această decizie.

**Paul MATEI**

## Doamna Rodica Becleanu intenționează să părăsească Televiziunea

Cînd președintelui Iliescu îi va expira mandatul, dna. Rodica Becleanu, actualmente redactor la TVR, intenționează să părăsească Televiziunea pentru a lucra la un ziar. Numele ziarului la care se va duce dna Becleanu a rămas secret, dar, dată fiind actuala politică propreziențială a ziarului "Dimineața", tindem să credem că redacția acestui ziar va avea o nouă membră.

*Imediat ce a fost suspendată greva mecanicilor de locomotivă*

## Președintele SNCFR a recunoscut că anul trecut a inițiat acțiuni împotriva sindicatelor

Liderul ieșean al sindicatului mecanicilor de locomotivă, Ioan Moisuc, consideră că, în ciuda dispoziției de suspendare a grevei generale, pentru o perioadă de 70 de zile, Curtea Supremă de Justiție a dat de fapt cîștig de cauză sindicatelor. La pronunțarea sentinței de suspendare a grevei, ne-a precizat Ioan Moisuc, s-a făcut precizarea că greva mecanicilor de locomotivă este pe deplin întemeiată și s-a atras atenția administrației SNCFR că numai rea-voința ar putea să conducă la un eșec al negocierilor viitoare.

Președintele SNCFR, dl. Aurel Dumitrescu, a recunoscut imediat după pronunțarea sentinței că anul trecut, după greva ceferiștilor din ramura mișcare-comercial, administrația a recurs la măsuri represive cu scopul de a slăbi mișcarea sindicală. "De această dată, a mai spus Aurel Dumitrescu, responsabilitățile sînt foarte mari, iar noi nu mai vrem să greșim sub nici o formă".

**Toni HRIȚAC**

## Începînd cu 4 martie, deșeurile de la Sibiu vor părăsi țara

În urma unei scrisori în care ministrul Mediului, Aurel Constantin Ilie, a cerut guvernului german calendarul concret al operațiunilor prin care statul german urma să ridice deșeurile toxice de la Sibiu, ministrul german al Mediului, Klaus Topfler, a răspuns că a obținut fondurile necesare pentru transportul și depozitarea deșeurilor. Operațiunea, care va dura o lună și care a fost întîrziată din cauza dificultăților pe care statul german le-a întîmpinat la stabilirea modului de tranzitare a deșeurilor prin Ungaria și Austria, va începe pe 4 martie a.c.

## FDSN crede că acțiunile UDMR au ca scop destabilizarea în Transilvania

Referindu-se la declarațiile făcute de pastorul Laszlo Tokes în SUA, dl. Ion Solcanu a afirmat că "în ultima vreme, asistăm la o suită de acțiuni concertate care au ca scop destabilizarea în Transilvania". Una din aceste acțiuni este, în viziunea FDSN, reuniunea experților UDMR din 28 februarie care au reluat problema autodeterminării și autonomiei minorității maghiare din România. Astfel "FDSN constată cu tristețe că liderii UDMR, fie ei moderați sau radicali, au un singur obiectiv, și anume ajungerea la autodeterminare și autonomie, bazîndu-se pe un sprijin din afara frontierelor". Reprezentanții FDSN au reamintit în acest sens să semnarea Tratatului dintre România și Ungaria s-a blocat la articolul 4 care prevede că cele două state nu vor avea pretenții teritoriale.

Motivarea părții maghiare a fost că se află în precampanie electorală și aceasta ar duce la deservirea unor interese ale unor lideri maghiari care se bazează în platforma program pe acest punct.

## FDSN nu este de acord cu nuanțele liberale din programul guvernamental

Dl. Ion Solcanu a informat presa despre întîlnirea care a avut loc aseară între Biroul Executiv și grupul parlamentar al FDSN cu premierul Văcăroiu și ministrii Mișu Negritoiu, Dan Mircea Popescu și Ioan Oancea. Întîlnirea a avut ca scop informarea grupului parlamentar în privința concluziilor desprinse în urma prezentării strategiei de guvernare liderilor partidelor politice parlamentare. Astfel, în urma discuțiilor, au fost elaborate două corapoarte care aduc o serie o observații și amendamente la textul propus. Dl. Ion Solcanu a mai spus că se va urmări "eliminarea notelor de liberalism" din text și să se asigure o protecție socială adecvată, în limitele bugetului pe 1993. Textul final al strategiei de guvernare va fi prezentat Parlamentului pînă joi, 4 martie.


Societatea Medicală
PRO FAMILIA
O CERTITUDINE PENTRU SĂNĂTATEA FAMILIEI DVS.
Consultații medicale de înaltă competență pentru orice problemă de sănătate
Informații și programări la tel. 131043, zilnic între orele 10-18, sau la sediul din Str. Chișinăului (Țuțora) nr. 11 C, bl. E1.


## *Cursul de schimb valutar și prognoza pentru zilele următoare*

În urma ședinței de licitație valutară desfășurată ieri la Banca Națională a României s-au stabilit următoarele cursuri de referință, valabile astăzi, 3 martie 1993: 1 dolar SUA (USD) - 575 lei; 1 liră sterlină (GBP) - 827,71 lei; 1 franc elvețian (CHF) - 376,78 lei; 1 franc francez (FRF) - 103,08 lei; 1 marcă germană (DEM) - 349,66 lei; 1 drahmă grecească (GRD) - 2,59 lei; 100 lire italiene (ITL) - 36,67 lei; 1 yen japonez (JPY) - 4,85 lei; 100 lire turcești (TRL) - 6,23 lei; 1 ECU (XEU) - 679,10; 1 DST (XDR) 791,26.

Volumul tranzacțiilor a fost de 4.002.588,07 USD, valoare ce pare să confirme relativul echilibrul realizat la cursul de 575 lei/dolar. Conform unor surse ce au dorit să-și păstreze anonimatul, se pare că Banca Națională cumpără valută în nume propriu ceea ce ne face să credem că actualul curs de referință se va menține și în următoarele zile, eventualele oscilații fiind nesemnificative. **(P.M.)**

*Două prostituate de 17 ani se destăinuie:*

# "Dacă ţi-aş spune viaţa mea ai plînge singurel"

Acum două luni am plecat însă de la C.U. Într-o zi m-am dus în blocul acela turn, verde, de la Gara Internaţională Nicolina. Îl căutam pe un prieten, Vasilică şi-nu-mai-ştiu-cum. Nu ştiam apartamentul, doar blocul. La etajul (...) era pe sălită un cetăţean. L-am întrebat de Vasilică şi i-am cerut o ţigară. Mi-a dat şi m-a întrebat dacă - nu vrei s-o fumezi în apartament la mine? Şi am rămas la el. Tot la el mai era şi colega mea, L.A. Dar aici nu mai veneau aşa mulţi cetăţeni. Aveam relaţii numai cu G.N. şi cu alţi doi prieteni de-ai lui.

După o vreme m-am certat cu G.N. şi am plecat de la el. Într-o zi însă m-am întîlnit cu C.B., un prieten de-al lui G.N., care avea o casetă video în mînă. Mi-a propus să mergem la un tip, D.F., să vedem nişte filme. Acolo era şi L.A., pe care am cunoscut-o la G.N. acasă. Am văzut un film din astea cu viaţa lui Bruce Lee. După vreo trei ore, timp în care am avut relaţii o singură dată cu D.F., a bătut poliţia la uşă. Eu eram în baie iar L.A. în dormitor, unde o trimisese D.F. Poliţia a luat-o la întrebări pe L.A., ce-i cu tine aici, cine eşti. I-a dus pe L.A. şi D.F. la arest, pe mine nu mă văzuseră. Dar cred că i-au bătut acolo de-au spus că sînt şi eu în apartament, fiindcă s-au întors (poliţiştii - n.r.) şi m-au luat şi pe mine.

Acum ce să fac? M-au dus şi la Socola, unde m-au ţinut o săptămînă. Mi-au făcut într-o seară o injecţie de m-a ametit, ziceam că visasem ceva, mergeam în patru părţi. E prostituţie asta, dacă nu am cu ce să mă întreţin? Dragoste am făcut, altceva nimic. Dar pe fetele care se duc în Turcia de ce nu le ia poliţia? Am căutat de muncă dar nu am găsit nimic. Să îngrijesc o bătrînă, un copil, orice. Să am şi eu banul meu, casa mea. Fratele meu cred că s-ar sinucide dacă ar afla ce e cu mine. Cred că atunci cînd o să ies de aici o să mă dau în faţa unui tren, în orice caz. Asta mi-am pus în gînd de mult, înaintea de-a mă fi prins poliţia." (continuare în numărul de mîine)

**Val MANOLE**

**N.R.** Investigaţiile întreprinse de noi au confirmat în cea mai mare parte cele relatate de L.C. Au rămas neconfirmate doar cîteva amănunte nesemnificative - vîrsta proxenetului C.U., etc. Despre acesta din urmă vă oferim încă o informaţie: C.U., în vîrstă de 74 de ani, a fost internat aproximativ o lună la Clinica III medicală a Spitalului Universitar "Sfîntul Spiridon", cu diagnosticul ciroză hepatică. Boala "profesională" sau mîna lui Dumnezeu?

# Cetăţenii iordanieni arestaţi pentru trafic cu maşini au fost eliberaţi pe cauţiune

În şedinţa publică de ieri, la Judecătoria Iaşi s-a analizat cazul inculpaţilor Moustafa Hassan Ahmed Abel Rahman, în vîrstă de 24 de ani, Said Yasef Habesh, 23 de ani, ambii cetăţeni iordanieni, şi Eyad Mousli, de 20 de ani, din Siria, toţi trei învinuiţi de fals şi uz de fals în documente de înmatriculare a unor autoturisme. Este vorba de patru maşini, care, conform rechizitoriului, au fost introduse ilegal în ţară, nefiind înregistrate la punctele de trecere a frontierei României. Cu toate acestea, este greu de crezut că patru maşini pot trece neobservate prin vamă fără a fi măcar înregistrate.

Celor trei studenţi străini le-a fost admisă eliberarea pe cauţiune, suma fixată fiind maximă, adică 100 de mii de lei de persoană.

În cazul în care vor fi găsiţi vinovaţi, suma depusă pentru eliberare se va restitui, pentru că nu se dau două pedepse pentru o singură faptă.

**Ovidiu S.**

*Pentru că era beată toata ziua*

# Un bărbat din comuna Cepleniţa şi-a omorît soţia cu lovituri de bici

*• Femeia căzuse în patima alcoolului şi vînaea lucruri din casă pentru a-şi cumpăra băutură •*

Ieri, în cadrul Tribunalului Judeţean Iaşi, s-a desfăşurat procesul intentat lui Gheorghe Deleanu (39 de ani) din comuna Cepleniţa, judeţul Iaşi, acuzat de "omor calificat".

În ziua de 19 septembrie 1992, Gheorghe Deleanu s-a întors acasă de la cîmp şi a găsit-o pe soţia sa, Didina, beată. Nu era pentru prima dată. Femeia căzuse în patima beţiei de mai multă vreme, neglijîndu-şi total familia. Fetiţa celor doi, în vîrstă de 11 ani, locuia de mai mult timp la bunici, căci tatăl era mai mult la lucru, iar mama bea mai tot timpul. În acea zi, Gheorghe Deleanu a ajuns în hambar şi a descoperit că lipsesc cîţiva saci de grîu pe care trebuia să-i ducă la moară. Ştiind că soţia sa avea obiceiul să vîndă din casă alimente şi lucruri pentru a-şi procura băutură şi pentru că grîul care lipsea era al sătenilor, Gheorghe Deleanu s-a îndreptat spre locuinţă, hotărît să-şi pedepsească soţia. A luat un bici, s-a apropiat de femeia inconştientă din cauza alcoolului şi a început să o biciuiască, lovind-o concomitent şi cu picioarele. În prealabil, Gheorghe Deleanu băuse 100 de grame de ţuică şi jumătate de litru de vin.

După aproximativ cinci ore de la incident, Didina Deleanu a decedat sub privirile soţului şi ale fetiţei, Lăcrămioara.

În faţa instanţei, inculpatul Gheorghe Deleanu a recunoscut în totalitate fapta, cu lacrimi în ochi, spunînd că regretă că s-a ajuns unde s-a ajuns. În apărarea lui Gheorghe Deleanu, avocatul care îl reprezintă a depus la dosar un exemplar din "Gazeta Poliţiei" în care se arată că victima fusese alcoolică, precum şi o adeverinţă de la Dispensarul Medical din Cepleniţa unde se arată faptul că Didina Deleanu a pierdut cinci sarcini din cauza consumului exagerat de alcool.

Instanţa a stabilit un nou termen în acest tulburător proces pe data de 30 martie.

**Septimiu SĂRĂŢEANU**

*12 cazuri de trichinoză în numai două luni*

# Ieri, la spitalul de boli infecţioase, o femeie a murit în chinuri groaznice

În primele două luni ale acestui an, la Spitalul Clinic de Boli Infecţioase s-au înregistrat 12 cazuri de trichinoză, situaţie deosebită deoarece pînă acum cîţiva ani, acest număr de bolnavi era înregistrat pe perioada unui an. În ultima săptămînă s-au semnalat două cazuri care prezentau forme foarte severe, ambii bolnavi fiind din judeţul Vaslui. Evoluţia bolii la cei doi pacienţi a avut forme diferite: Vasile Morminschi, în vîrstă de 42 de ani, care a fost la un pas de moarte a fost externat în cursul zilei de ieri, fiind vindecat, iar Paraschiva Stan a decedat tot ieri în jurul orelor 15. Trichinoza este o infecţie generată de pătrunderea în organismul uman a larvelor viermelui "trichinela spiralis", larve ce se găsesc în carnea unor animale (îndeosebi în carnea de porc). Este necesar a preciza că o mică parte a potcinelor este purtătoare a viermelui respectiv şi că porcii la rîndul lor sînt infestaţi de către şobolani. Cetăţenii care s-au îmbolnăvit de trichinoză au consumat carne de porc care nu a fost controlată de către medicul veterinar, care efectuează foarte simplu prezenţa larvelor cu ajutorul unei lupe speciale numită Trichinoscop. După consumul cărnii infestate, în scurt timp larva evoluează, iar viermii se fixează în muşchii limbii, ai ochilor, în creier şi în inimă, pentru ca mai apoi să se infiltreze în aproape toţi muşchii organismului uman. Dl. Ştefan Dumitriu, prof. dr. la Spitalul Clinic de Boli Infecţioase a precizat că în primele două zile după intrarea în organism a larvelor, apar tulburări digestive, dureri abdominale insuportabile, urmate de o stare de agitaţie permanentă, fenomene miocardice şi de tulburări cerebrale. Dl. profesor Ştefan Dumitriu ne-a mi spus că unele cazuri sînt foarte grave datorită proporţiei mari de larve pe gramul de muşchi. Astfel, la o concentraţie de 10 larve la un gram de muşchi, boala ia forme mai uşoare, dar în czul a 50-100 larve la un gram de muşchi, sau în cazul consumării cărnii crude, infecţia evoluează galopant şi poate pune în pericol soarta bolnavului. Paraschiva Stan, femeia care a decedat ieri consumase carne infestată în stare crudă, gustînd de mai multe ori din "umplutura" care o pregătea pentru sarmale. Dl. profesor Ştefan Dumitriu a mai menţionat că rolul medicilor veterinari în prevenirea acestei cumplite boli este foarte important, dar că vinovaţii principali sînt cetăţenii care taie porci, în special de la ţară, fără a mai duce apoi o probă de carne la analize.

**Vasile COJOCARIU**

Primarul Constantin Simirad descoperă că

# În afacerea cu firma PRODAL SNC, Primăria a fost dezavantajată în mod grosolan

Recent, primarul municipiului Iaşi, dl. Constantin Simirad, fiind preocupat de soarta patrimoniului Primăriei ieşene, a cerut sprijinul Gărzii Financiare în a-şi preciza un punct de vedere uc privire la documentele care au stat la baza înfiinţării societăţii comerciale în nume colectiv PRODAL SNC firmă cu capital mixt, privat şi de stat. În respectiva societate comercială, figurează ca asociat reprezentînd capitalul de stat. După o simplă citire a actelor şi nî deosebi a contractului de societate semnat de cei 6 asociaţi, comisarii Gărzii Financiare şi-au dat seama că este de fapt o mare golănie, Primă' ria fiind net defavorizată. Lăsăm cititorii să aprecieze care sînt responsabilii pentru această stare de lucruri.

Iată pe scurt istoricul societăţii mixte PRODAL SNC. În luna decembrie 1990, inginerul Ştefan Ciolpan împreună cu dr. Adam Radomir au reuşit să-i convingă pe primarul din acea vreme, Emil Uncheşel să-şi dea acceptul cuprivire la înfiinţarea unei întreprinderi mixte avînd ca obiect de activitate creşterea animalelor, industrializarea şi valorificarea produselor de origine animală pe piaţa externă şi internă. În asociere cu cei doi, Primăria se obliga să pună la dispoziţia societăţii mixte ferma zootehnică Vlădiceni, situată în strada Trei Fîntîni, cu întreg patrimoniul său format din teren plus construcţii. Acest accept datat 13 decembrie 1990 (zi cu ghinion?) a fost semnat de primarul Uncheşel, contabilul şef al Primăriei ec. Cornel Popovici şi jurist Liliana Blaj Avram, din partea Oficiului juridic al Primăriei. La începutul lunii ianuarie a anului 1991 întreprinderea de îmbunătăţire şi Explorare a Pajiştilor Iaşi, reprezentată de contabilul şef Valeriu Gavriilovici şi şeful de fermă Maxim Vartolomei şi predat prin proces verbal ferma zootehnică Vlădiceni cu sediul înî strada Trei Fîntîni, inginerul Ciolpan şi reprezentanţilor Primăriei. În luna aprilie a început fîntocmirea documentelor de înfiinţare a societăţii PRODAL. Delegat din partea primăriei a fost numit inginerul Ovidiu Drăgan. Delegaţia i-a fost semnată de primarul Emil Uncheşel şi secretarul primăriei Georgeta Pavelescu. Contractul de societate care a fost semnat ulterior de către cele două părţi a defavorizat net primăria. În ce mod vom afla mîine.

**Vali ŞTIRBU**

# Se distribuie taloane gratuite pentru consumaţiile din discoteca Metro Pizza

Au trecut abia 4 luni de la deschidere şi discoteca Metro-Pizza a devenit un loc dintre cele mai frecventate de către studenţi. Singura problemă constă în faptul că discoteca este şi un loc în care banii "se topesc" pur şi simplu. Venind în sprijinul celor care înfruntă cu stoicism programul de seară, liderii sindicatului studenţesc "Electro" (care administrează spaţiul ce aparţine I.P. Iaşi) au ajuns la un acord cu dl. Silviu Lesner, patronul firmei "Metro Company". Astfel, începînd de astăzi, preşedinţii de cămine vor distribui gratuit fiecărui student căminist 28 de taloane, fiecare valorînd 50 de lei. Cu cîte un talon se poate achita costul unui produs de la barul discotecii plus diferenţa pînă la valoarea respectivului produs. De exemplu, o cafea (100 lei) = 1 talon + 50 lei; o pizza (150 lei) = 1 talon + 100 lei. Taloanele au început să fie distribuite deja în căminele Politehnicii, urmează cele ale Medicinei, Universităţii şi se caută o soluţie pentru studenţii care locuiesc în oraş. **(Radu Meşniţă)**

# Din cele 53.000 de solicitări de anul trecut, Oficiul de Pensii nu a putut rezolva decît 5-600 de dosare lunar

Datorită lipsei de spaţiu şi de personal Oficiul de Pensii din cadrul Direcţiei Muncii nu a putut rezolva din cele 5300 de solicitări primite anul trecut, decît 5-600 de dosare de pensionare lunar înafara dosarelor veteranilor de război, care au prioritate. În consecinţă, cozile la ghişeu sînt foarte mari iar angajaţii oficiului trebuie să lucreze şi acasă.

În legătură cu această situaţie, d-na Margareta Lupu, şefa Oficiului de Pensii ne-a declarat: "Noi am cerut o suplimentare de personal, cu însă 8 persoane însă de la Ministerul Muncii am primit înştiinţarea că putem angaja doar temporar, pe o perioadă de 6 luni ori, acestor oameni le trebuiesc 3-4 luni ca să înveţe cîte ceva. În problema spaţiului, situaţia este cunoscută. Am făcut memorii peste memorii şi am fost refuzaţi peste tot. De curînd Direcţiei Muncii i s-a repartizat un spaţiu în str. Elena Doamna, în care a funcţionat pînă acum RA Locuinţa, însă acolo avem o cameră mai puţin şi singura soluţie ar fi să păstrăm şi sediul actual. Noi am cheltuit deja o sumă importantă pentru amenajarea acestui spaţiu şi nu am vrea să o luăm de la capăt. Dacă am avea mai mult spaţiu am mai putea deschide 4,5 ghişee şi s-ar mai schimba cîte ceva".

**Costel STROESCU**

# La RATC s-a înmulţit numărul furturilor

În ultimul timp, la RATC s-a înmulţit numărul furturilor. Astfel, organele de pază ale regiei împreună cu reprezentanţi ai Poliţiei au despistat cîţiva angajaţi ai RATC "specializaţi" în sustragerea de bunuri materiale din cadrul instituţiei în care lucrează. Printre aceştia se numără şi inginerul Florin Maftei care a fost surprins în timp ce încerca să-şi însuşească o serie de piese dintr-un autobuz, asistat chiar de gestionarul parcului de maşini, revizor tehnic Marian Siminel. Celor doi salariaţi ai RATC l-i s-a desfăcut imediat contractul de muncă. Socotindu-se nedreptăţit, inginerul Maftei a acţionat instituţia în judecată. Investigaţiile ulterioare au dovedit că acesta mai furase două motoare complete de autobuz împreună cu ambreiajele şi cutiile de viteză. Aceste bunuri în valoare de peste 2.400.000 lei fuseseră depozitate în curtea unui ţăran din satul Ciurea. Astfel, lui Florin Maftei i s-a întocmit dosar penal, procesul fiind în curs de judecare. O situaţia similară este şi cea a lui Neculai Ciobanu, gestionar, şi a lui Gheorghe Filip, paznic. Cei doi au sustras din parcul de maşini 16 scaune de autobuz în valoare de peste 50.000 de lei pe care le-au vîndut unui şofer privatizat pentru suma de 10.000 de lei. Scaunele au fost recuperate, iar celor doi li s-au desfăcut contractele de muncă, urmînd ca instanta să se pronunţe. **(Mihaela CĂNĂNĂU)**

*Începînd de mîine vom prezenta actul de control care arată*

# Modul în care Fundaţia pentru Tineret din Iaşi a cheltuit o parte din banii UTC-ului

În ziarul nostru din 16 februarie 1993 începeam o primă serie de articole referitoare la modul în care au fost chwelţuiţi banii fostelor organizaţii UTC din întreprinderi, şcoli şi instituţii de către Fundaţia pentru Tineret din Iaşi, arătînd că pînă în prezent două organe abilitate de lege în domeniul controlului financiar, respectiv Direcţia Generală a Controlului Financiar de Stat Iaşi (fost ITFS) şi Garda Financiară Iaşi au controlat financiar-contabil fundaţia pentru Tineret ieşeană. Controlul Gărzii Financiare nu a fost încă finalizat, dar cel al fostului Inspectorat Teritorial Financiar de Stat s-a derulat în perioada mai-august 1991, aşa încît, sîntem în măsură să prezentăm de mîine cititorilor, procesul verbal din 31 iulie 1991 încheiat cu d-nii Sebastian Talabă şi Dumitru Zalaru, inmspectori de specialitate, în urma controlului tematic cu privire la unele nereguli în gospodărirea valorilor materiale şi băneşti ale Fundaţiei Pentru Tineret a judeţului Iaşi ce are sediul în strada Ştefan cel Mare şi Sfînt nr 69. Pînă la data controlului conducerea fundaţiei se schimbase de trei ori, după cum urmează: de la 1 august 1990-30 decembrie 1990 preşedinte a fost Dron Costel, de la 1 ianuarie 1991-31 mai 1991 conducverea a fost preluată de Atudosie Dan, iar de la 31 iunie locul acestuia a fost luat de Cristian Chriac. La conducerea fundaţiei se mai aflau domnii Păduraru Teodor, care îndeplinea funcţia de director, şi Palmaciu Petru, cea de contabil şef. Deşi au trecut doi ani de la acest control, iar unii ar putea să ne acuza că "dezgropăm morţii", credem totuşi că este benefic şi în interesul general al opiniei publice ieşene să afle cum au fost cheltuite o parte din sumele adunate cu greu de tinerii din judeţul Iaşi pînă la 22 decembrie 1989 din colectarea sticlelor şi borcanelor sau a fierului vechi.

**Vali ŞTIRBU**


LICITATIE

Financiarul

săptămînal de informaţie şi analiză economică

Editorul săptămînalului de informaţii economice *FINANCIARUL* scoate la licitaţie spaţiu publicitar pentru reclamă de firmă sau de produs pe coperţile primului număr din revistă (paginile 1-2 şi 19-20). Condiţii de tipar: offset color, hîrtie cretată (calitate grafică similară revistelor occidentale).

**Amanunte în legatura cu conditiile de participare la licitatie, zilnic între orele 9.30-11.30 la tel. 145530.**

ANUNŢ

A luat fiinţă «Liga de luptă contra cancerului MOLDAVIA» cu personalitate juridică. Liga îşi propune promovarea prevenţiei cancerului, îmbunătăţirea asistenţei medicale şi sociale. Cei ce doresc să sprijine această acţiune se pot adresa la «Liga de luptă contra cancerului MOLDAVIA», str. Vasile Conta, Policlinica nr. 1, et. III, cam. 248

**Regia Autonomă S.D.E. Iaşi vinde,** de la Ferma Rediu, comuna Rediu, jud. Iaşi,

GĂINI OUĂTOARE

(rasă uşoară)

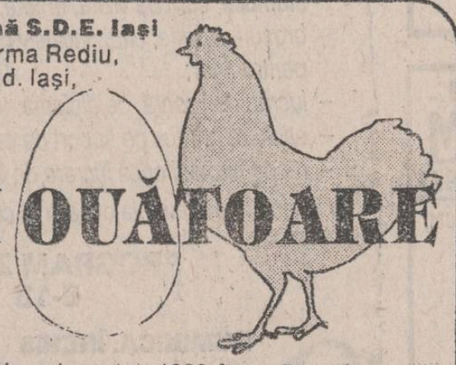

intrate în producţie în luna decembrie 1992, în următoarele condiţii:
- livrare loco fermă
- plata prin numerar sau CEC cu limită de sumă
- preţul negociabil

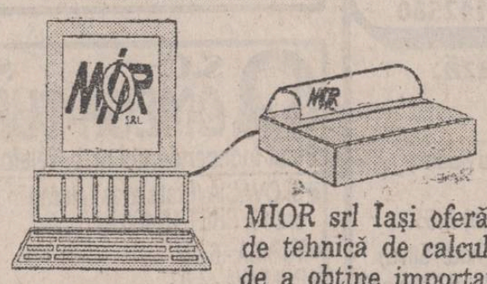

NOU!

Relaţii suplimentare la telefon 135168

MIOR srl Iaşi oferă utilizatorilor de tehnică de calcul posibilitatea de a obţine importante economii prin RETUŞAREA benzilor pentru imprimante (ribboane) cu lăţimea de 6, 8, 13 şi 16 mm (fără demontarea casetelor)!

FRAROM IAŞI S.R.L.

DIN NOU LA IAŞI LA FRAROM RENUMITELE TELEVIZOARE

Magazinele **FRAROM UNIVERSAL** din Bd. Independenţei 11-13 şi Alexandru cel Bun bl. H6

CROWN

- TUB CINESCOP SAMSUNG
- PIESE THOSHIBA - Japonia
- TELECOMANDĂ INFRAROŞU
- 44 PROGRAME PAL-SECAM
- SLEEP TIMER 120 minute
- OPRIRE AUTOMATĂ - L. SEMNAL
- AFIŞAJ COMENZI EGRAN
- CANAL VIDEO
- MIRA BLACK STRIP

**GARANŢIE 6 LUNI**
**- preţ 225.000 lei -**

Magazinele noastre sînt deschise zilnic între orele 10 - 18.

☎ 112122, 112180 *Vă aşteptăm!*

# COTAŢIILE

**la Bursa Română de Mărfuri (Piaţa Presei Libere 1, Bucureşti, tel. 6172231, Fax. 3122167) la şedinţa de tranzacţionare din 2 martie 1993**

| PRODUS | DESCHIDERE | ÎNCHIDERE |
|---|---|---|
| Fier vechi clasa C | 26.000 lei/tonă | 26.000 lei/tonă |
| File de şalău, tipodimensiuni 60-500 gr., ambalat în cutii de carton de 12 kg | 4100 lei/kg | 4100 lei/kg |
| Zahăr tos, pol. 99,8%; U=0,05%; culoare=0,8 grade St, în saci de 50 kg. | 180.000 lei/tonă | 179.000 lei/tonă |
| Seu crud de vită pentru topit | 100.000 lei/tonă | 100.000 lei/tonă |
| Bitum H82/92, pentru hidroizolaţii, ambalat în butoaie PEL a 100 kg. | 132.000 lei/tonă | 132.000 lei/tonă |
| Benzină de extracţie tip 70/95 în vrac | 119.000 lei/tonă | 119.000 lei/tonă |
| Benzină de extracţie tip 80/115 în vrac | 51.000 lei/tonă | 51.000 lei/tonă |
| Sodă leşie tip E, ambulată în cisterne CFR | 137.911 lei/tonă | 137.911 lei/tonă |
| Sodă caustică solidă, ambalată în butoaie metalice de 170 kg. | 190.450 lei/tonă | 190.450 lei/tonă |
| Sodă caustică granule, ambalată în saci pe spp de 40 kg. | 205.070 lei/tonă | 205.070 lei/tonă |
| Clorură de aluminiu, ambalată în butoaie de tablă de 80 litri | 664.575 lei/tonă | 664.575 lei/tonă |
| PVC - emulsie 2GE68 | 435.813 lei/tonă | 435.813 lei/tonă |
| PVC - emulsie P-70 | 527.867 lei/tonă | 527.867 lei/tonă |
| PVC - emulsie M 70 | 515.500 lei/tonă | 515.500lei/tonă |
| PVC - suspensie 67-D | 314.199 lei/tonă | 314.199 lei/tonă |
| Cocoşi de mătase | 8.022.000 lei/tonă | 8.022.000 lei/tonă |
| Pale lînă sort 11, conf. STAS 11297/80 | 1.800.000 lei/tonă | 1.800.00 lei/tonă |
| Oţel laminat OL372k, 1-180. la lungimi de fabricaţie, cf. STAS 565/80 1) | 83.000 lei/tonă ofertă 83.000 lei/tonă cerere | |
| Bronz cu Staniu Zinc (Bz6ZnT), în lingouri de 35 kg | 710.000 lei/tonă | 709.000 lei/tonă |
| Lapte praf DIANA, conţinut grăsime 26%, amb. în pungi din folie metalizată de 1 kg. produs CEE | 1.960 lei/kg | 1.945 lei/kg |
| Telemea vacă GOLDEN DANE (FETA) în cutii TETRAPAK de 500 gr.-24 buc/box | 1.400.000 lei/tonă | 1.396.000 lei/tonă |
| Măsliniţi grisat, cf. STR 437/80, ambalat în saci de 50 kg | 110.000 lei/tonă | 110.000 lei/tonă |
| Conservă SPROT afumat, în ulei, 160 gr. netto 72 buc/box | 405 lei/buc | 400 lei/buc |
| Muştar obişnuit de masă, amb. în borcane, în lăzi tip gems, conţinut borcan 420 gr. | 226.000 lei/tonă | 225.000 lei/tonă |
| Roşii în bulion în borcane cu greutate netto de 1 kg. | 155 lei/buc | 155 lei/buc |
| Fasole verde în borcane cu greutate netto de 1 kg. | 120 lei/buc | 120 lei/buc |
| Compot de pere în borcane cu greutate netto de 0,5 kg | 131 lei/buc | 131 lei/buc |
| Compot de prune în borcane cu greutate netto de 1 kg | 157 lei/buc | 157 lei/buc |
| Pastă de tomate în borcane cu greutate netto de 0,5 kg | 226 lei/buc | 226 lei/buc |
| GALLUS pentru vopsit ouă, culoare albastru | 21 lei/plic | 20 lei/plic |
| GALLUS pentru vopsit ouă, culoare galben | 21 lei/plic | 20 lei/plic |
| GALLUS pentru vopsit ouă, culoare portocaliu | 21 lei/plic | 20 lei/plic |
| GALLUS pentru vopsit ouă, culoare roşu | 21 lei/plic | 20 lei/plic |
| GALLUS pentru vopsit ouă culoare verde | 21 lei/plic | 20 lei/plic |
| GALLUS pentru vopsit ouă, culoare violet | 21 lei/plic | 20 lei/plic |
| Praf de curăţat DE-MIR, ambalat în pungi de 1 kg | 120.000 lei/tonă | 120.000 lei/tonă |
| Blănuri nurcă (MINCS) cal. F5 I A, femelă, mărimea 5, cat. I, fără defecte, culoare neagră | 5.800 lei/buc | 5.600 lei/buc |
| Furnitură confecţii filtru "BEVATEX 230", lăţime 180 cm | 357 lei/mp | 357 lei/mp |
| Inserţie confecţii "PULVOTEX 2" | 98 lei/mp | 98 lei/mp |
| Suport netesut mobilă, "INCATEX 19", lăţime 1,6 m, greutate 100g/mp | 187 lei/mp | 187 lei/mp |
| Scutece copii "CODIN", ambalate în cutii a 10 bucăţi | 390 lei/pachet | 383 lei/pachet |
| Saci de cînepă 50/100 pentru morărit, cf. STAS 6023/86, amb. în baloţi a cîte 100 buc. | 290 lei/buc. | 280 lei/buc |
| Saci de cînepă 50/100 pentru cereale, cf. STAS 6023/86, amb. în baloţi a cîte 100 buc. | 270 lei/buc | 250 lei/buc |
| Saci de cînepă 70/110 pentru morărit, cf. STAS 6023/86, amb. în baloţi a cîte 100 buc. | 450 lei/buc | 430 lei/buc |
| Cască de protecţie pentru miner B/M. cf. C.S. 90-140 | 2.200 lei/buc. | 2.200 lei/buc |
| Banc de lucru cu blat de lemn, cf. desen 000 032 000 B | 12.500 lei/buc | 12.500 lei/buc |
| Tevi fără sudură din oţel inox. W.4541, D: 10x0,5, STAS 10358/88, DIN 17440/78, amb. în legături | 12.650 lei/kg | 12.000 lei/kg |
| Tevi fără sudură din oţel inox. W.4541, D: 17x0,5, STAS 10358/88, DIN 17440/78, amb. în legături | 10.600 lei/kg | 10.000 lei/kg |
| Tevi fără sudură din oţel inox, W.4571, D: 12x1,5 STAS 10358/88, DIN 17440/78, amb. în legături | 9.200 lei/kg | 8.800 lei/kg |
| Tevi fără sudură din oţel inox. W.4541, D: 16x2, STAS 10358/88, DIN 17440/78, amb. în legături | 7.500 lei/kg | 7.100 lei/kg |
| Traversă metalică C.F. pentru linii uzinale, cariere, cf. C.S. | 10.500 lei/buc. | 10.500 lei/buc |
| Cuie pentru construcţii, diametru 3x70 mm, ambalate în cutii de 18 kg. | 205.000 lei/tonă | 205.000 lei/tonă |
| Cuie pentru construcţii, diametru 3x70 mm, ambalate în cutii de 22 kg | 206.000 lei/tonă | 206.000 lei/tonă |
| Maşină clătite, tip C1-1992, La Monfettina-Italia, prod. 80m/h; lung. max. a foii: 16 cm; 2600W, monofazic | 850.000 lei/buc | 825.000 lei/buc |
| Video casete player Sharp, VC V7B; PAL/MESECAM, cu telecomandă în infraroşu | 247.722 lei/buc | 247.722 lei/buc |
| Bec olar cu incandescenţă, import, amb. individual şi în cutii de 108 buc. (1 lot conţine 861 buc. de 100 W, 861 buc. de 75W şi 2160 buc. de 60W) | 630.000 lei/lot | 614.000 lei/lot |
| Aplică din aminoplast cu dulie de 40W, cf. N.I. 2762/83 | 400 lei/buc | 400 lei/buc |
| Aplică din aminoplast cu dulie de 60W, cf. N.I. 2762/83 | 400 lei/buc | 400 lei/buc |
| Formoare 16 cm import, culori: 35% alb, 30% negru, cîte 5% maron, gri, bleumarin, roşu, verde, galben | 27,2 lei/buc | 27,2 lei/buc |
| Formoare 18 cm import, culori: 35% alb, 30% negru, cîte 5% maron, gri, bleumarin, verde, galben | 30,6 lei/buc | 30,6 lei/buc |
| Formoare 20 cm import, culori: 35% alb, 30% negru, cîte 5% maron, gri, bleumarin, verde, galben | 34 lei/buc | 34 lei/buc |

1) Contract la Oţel laminat OL 372k 45 tone 83.000 lei/tonă

# În Bulgaria se reinstaurează comunismul

**• declaraţia a fost făcută de procurorul general cu o zi înainte sărbătoarea naţională •**

În Bulgaria se reinstaurează comunismul şi acesta este un fenomen regretabil - a declarat procurorul general bulgar, citat de agenţia BTA. Într-un interviu acordat unei publicaţii bulgare, Ivan Tatarcev a precizat că aceasta este opinia sa personală. Totodată, Ivan Tatarcev a subliniat că executivul nu a încercat să influenţeze autorităţile juridice.

Referindu-se la fenomenul infracţional din Bulgaria, Tatarcev a declarat că, în opinia sa, în Bulgaria există grupări ale crimei organizate, în care acţionează atît cetăţeni bulgari, cît şi străini.

Jelio Jelev, primul conducător necomunist al Bulgariei este înfrîndurat. Comunismul este în ofensivă în ţara sa.

*Leul este deja mai puternic decît rubla*

# Relansarea economică a fostelor republici sovietice depinde şi de ieşirea din zona rublei

Presedintele Băncii Europene pentru Reconstrucţie şi Dezvoltare (BERD), Jacques Attali, a afirmat că economiile ţărilor din Europa de Est ar putea intra într-o uşoară relansare în 1993. Conform Mediafax, această opinie este împărtăşită şi de alţi economişti şi chiar de unele prognoze guvernamentale. În privinţa fostelor republici sovietice, se apreciază că producţia va fi în continuare în scădere, iar rata inflaţiei va creşte. Jacques Attali a recomandat ieşirea din zona de circulaţie a rublei şi instituirea monedelor proprii. Republicile baltice sînt primele care au pornit pe această cale. Din 12 martie, Letonia va avea propria monedă naţională - "leto". Primul-ministru Ivars Godmanis a declarat că prima emisiune ce va fi pusă în circulaţie va fi moneda de 5 leto. Rata oficială de schimb va fi de 1 leto a 1.32 dolari americani, iar valoarea sa va fi de 1000 ruble letone, introduse în circulaţie în mai 1992 ca monedă provizorie.

Estonia şi-a introdus deja moneda proprie, "coroana", iar Lituania a lansat cupoane valorice ca o etapă de tranziţie spre moneda proprie, numită "litas". Toate cele trei state baltice vor să renunţe foarte repede la rubla care se depreciază continuu, ajungînd acum la 593 ruble/dolar.

Raportat la dolar, leul românesc este deja mai puternic decît rubla, fiind cotat astăzi la 575 lei/dolar, adică o rublă costă acum 96 de bani.

**Paul MATEI**

# China acceptă investiţii străine în domeniul energetic

În China, creşterea economică este apreciată ca explozivă, acest lucru presupunînd investiţii de cel puţin 8,7 milioane dolari pînă în anul 2000. În acest context se semnalează, pentru prima dată, disponibilitatea din partea Chinei de a accepta accesul investitorilor externi cu 100% cotă de participare, în special în domeniul producţiei de energie.

Dintre ofertanţi, companiile din Hong-Kong sînt dispuse la înfiinţarea de joint-ventures, însă lipsa fondurilor din partea Chinei este tradusă ca o invitaţie de participare 100% din partea ofertanţilor străini.

Potrivit părerii analiştilor, investitorii străini vor prefera, totuşi, colaborarea cu partenerii locali, avîndu-se în vedere importanta influenţă a acestora în mediile de decizie.

**Aurora MATEI**

Pentru a pune capăt violenţei

# Israelul a închis fîsia Gaza

Fîsia Gaza, ocupată (775.000 de locuitori), închisă de către autorităţile israeliene începînd de marţi dimineaţa, va fi supusă acestei măsuri "doar pentru cîteva zile", a declarat primul-ministru israelian Yitzhak Rabin.

"Noi nu avem intenţia de a închide fîsia Gaza pentru o lungă perioadă. Este vorba doar de cîteva zile" a declarat Rabin la postul de radio naţional.

"Această măsură va permite în special să verificăm condiţiile de securitate în punctele de trecere între fîsia Gaza şi Israel", a explicat el. Potrivit opiniei sale, "nu este posibil pentru moment să se schimbe situaţia în fîsia Gaza, dar este necesar în acest stadiu de a marca un timp pentru a o reevalua".

Ca urmare a atentatului unui palestinian din Gaza, care s-a soldat cu doi morţi israelieni la Tel Aviv, un purtător de cuvînt militar a anunţat că fîsia Gaza va fi închisă începînd de marţi, ora 1.00 GMT, pînă la noi ordine.

Decizia armatei israeliene înseamnă interzicerea totală de a intra în fîsia Gaza sau de a ieşi din ea, inclusiv pentru ziarişti.

# Soldaţii americani au împuşcat doi somalezi

**• pentru a preveni reizbucnirea luptelor vor fi confiscate piesele de artilerie •**

Luni seară, soldaţii americani au împuşcat mortal un somalez care a deschis focul asupra lor, în sudul portului Kismayu. O oră mai tîrziu, în aceeaşi zonă a fost împuşcat un alt trăgător somalez. Starea sănătăţii sale este necunoscută. Nu s-au înregistrat pierderi americane. În Kismayu au mai avut loc schimburi de focuri între soldaţii belgieni şi somalezi, nesemnalîndu-se însă pierderi de nici o parte angajată în conflict.

Trupele americane intenţionează să preia astăzi armele grele deţinute de facţiunile somaleze, a anunţat, într-un interviu televizat, ambasadorul Statelor Unite, Robert Oakley. El a mai declarat că recentele tulburări şi atacuri asupra soldaţilor americani din Mogadiscio reprezintă o încercare a generalului Mohamed Farah Adeed, unul din liderii războinici, de a vedea "cît de departe se poate merge cu forţele SUA". Oakley se află la Mogadiscio pentru a supraveghea eforturile militare americane de a aproviziona Somalia bîntuită de foamete şi haos. El este însă optimist cu privire la negocierile de pace programate să înceapă pe 19 martie la Addis Abeba, unde, speră diplomatul american, se va găsi "o soluţie somaleză la problemele Somaliei", informează REUTER.

Fostele state comuniste încearcă să facă faţă economiei de piaţă

# A fost creată Piaţa Comună a Europei Centrale

Acordul cu privire la crearea unei "Pieţe Comune a Europei Centrale" încheiat între Ungaria, Polonia, Cehia şi Slovacia a intrat în vigoare începînd cu 1 martie 1993. Acesta prevede circulaţia în mod liber a mărfurilor între cele 4 ţări, fără a fi percepute taxe vamale pe mărfurile ce vor trece frontierele comune. Autorităţile acestor ţări urmează să stabilească în comun o serie de măsuri de protecţie împotriva încercărilor de trecere frauduloasă de bunuri spre şi înspre ţările vecine, şi asigurarea bunei funcţionări a acestei pieţe comune. Comunicatele guvernelor respective adresate populaţiei şi întreprinzătorilor le cer să se încadreze în normele unei concurenţe loiale.

*Pentru a se redresa economic*

# Rusia vrea să exporte armament în întreaga lume

Într-o declaraţie de presă, Viktor Gluhin, preşedintele Comitetului rus al industriei de armament, a afirmat că exporturile de armament permit Rusiei să-şi mărească exporturile. Se aşteaptă creşterea concurenţei faţă de firmele occidentale producătoare de armament, care în ultimii ani au încălcat rezoluţiile ONU cu privire la embargoul livrării de arme către unele state.

Au fost demarate deja acţiuni în comun cu firmele franceze în domeniul aviaţiei. Aceste colaborări încearcă să suplinească pierderea pieţelor de desfacere din Irak, Libia şi ţările foste membre ale tratatului de la Varşovia. (A.T.)

# Statele Unite vor propune crearea unei variante asiatice a CSCE

Statele Unite vor propune construirea unei versiuni asiatice a Conferinţei pentru Securitate şi Cooperare în Europa (CSCE) care să înlocuiască tratatele bilaterale de securitate, afirmă cotidianul nipon "Yomiuri Shimbun", citînd surse militare internaţionale.

Potrivit acestui cotidian citat de Reuter, Washingtonul este gata să renunţe la politica sa de a juca rolul de lider unic în domeniul securităţii asiatice şi să formeze, în schimb, în următorii cinci ani, un sistem multinaţional asemănător CSCE care să vegheze la pacea şi stabilitatea regiunii.

Este de aşteptat, scrie cotidianul amintit, ca administraţia Clinton să ofere în curînd detalii ale acestui plan Japoniei şi altor ţări. Citînd analişti militari, ziarul amintit scrie că această acţiune ar semnifica o schimbare majoră a politicii americane de securitate în Asia, guvernul de la Washington fiind conştient că nu mai poate juca rolul unui paznic mondial şi că pentru securitatea asiatică este indispensabilă cooperarea între statele din zonă.


KINO
Centre pentru închiriat casete video ta.
De acum nu mai sînteţi singuri!
magazin AMEDEEA, Str. Sf. Teodor nr. 32 (lîngă UMF), zilnic între orele 8.00-19.00
NOU
bar-consignaţia MOBY DICK, Complex Studenţesc Titu Maiorescu
O ALTERNATIVĂ!
KINO

FREE BIBLE COURSE BY MAIL
For your FREE course please sent your name and address (clearly written) to:
WORLD BIBLE SCHOOL
Dept. H13, P.O. Box 9346,
Austin, TX 78766 USA

SOCIETATEA COMERCIALA TIPO MILX S.R.L.
cu sediul în Str. Rece nr. 5, ☎ 098/112123
(vis-a-vis de Restaurantul "Bolta Rece")
vă oferă:
- orice tip de formular tipizat sau cu regim special, la o culoare sau mai multe culori, necesare evidenţei contabile, de gestiune, de transport, etc.;
- ştampile, cărţi de vizită, antete, chenare, invitaţii;
- broşuri, reviste, cărţi, inclusiv preparare matriţe pentru tipar;
- lucrări de licenţă, de diplomă, teze de doctorat;
- etichete produs pe suport de carton sau metal;
- mape birou şi orice lucrare de legătorie.

la preţuri foarte avantajoase şi în condiţii calitative deosebite.
PROGRAM ZILNIC 8-18
DUMINICA: ÎNCHIS

IULIUS
6600 Iaşi Str. Sărărie nr. 6
Telfax 004-098-116118
tel 004-098-118704
În perioada 1 martie - 8 martie
Firma IULIUS prin magazinele sale din
Str. Anastasie Panu Bd. Ştefan cel Mare
acordă
30% reducere
fiecărui al 30-lea cumpărător

Societatea AMIRAL
Iaşi - România
Telefon: 098/142580
organizează:
excursii
UNGARIA 4.03
POLONIA 3.03, ghid Radu
TURCIA 6.03
SLOVACIA (Bratislava) 3.03
sejururi la BUŞTENI (hotel Silva) şi VATRA DORNEI (Hotel Călimani)
Reamintim că la sediul acestei societăţi se preiau anunţuri de mică publicitate pentru monitorul

S.C. OMEGA-TURISM S.R.L.
B-dul Independenţei nr.1. Telefon: 117972
- SLOVACIA (Bratislava) - plecări în fiecare luni, ora 10, PREŢ 15.490 lei.
- TURCIA - 6.03
- POLONIA - 4.03

Firma vă poate asigura avion pe rutele:
IAŞI-ARAD • IAŞI-ATENA • IAŞI-VARŞOVIA
IAŞI-BUDAPESTA • IAŞI-EGIPT • IAŞI-INDIA

# Factorul nostru poștal are un necaz

De zeci de ani cartierul nostru e deservit de un factor poștal model. Dl. Petrea e fecior de țărani dintr-un sat de lîngă Iași. Locuiește la bloc, pe Șoseaua Națională, dar cu sufletul și judecata a rămas țăran și asta îmi place cel mai mult în comportarea lui. Pietros ca un trunchi de gorun, veșnic zîmbitor și calm, factorul nostru nu știu în ce situație el-ar pierde încrederea în viață și optimismul. Fie soare, fie zloată, fie ger sau arșiță pustiitoare, dl. Petrea trece prin cartier, exact ca un metronom, corect și onest, inspirînd acea temeinică legătură cu pămîntul pescare-l măsoară de milioane de ori, zilnic, din Tg.Cucului pînă în străfund de Țicău. Îl aud venind din vale, glumind cu gospodarii, constatînd vremea și nevoile pămîntului, totul despre traiul nostru aspru, dar decent, nimic despre iarmarocul politic. În anumite petioade, dl. Petrea dispare pentru vreo săptămînă, lăsîndu-ne... orfani, deserviți adică de alt slujbaș poștal. Știu atunci că factorul nostru și-a luat o porție de concediu răspunzînd la chemarea pămîntului. Să duce acasă, spre a-și ajuta "bătrînii" că un fiu devotat ce este. Factorul nostru nu uită că de fapt el este agricultor și nu trebuie să piardă legătura cu pămîntul, aceasta fiind obligația sa de bază. Cînd îmi înmînează corespondența, îmi arată mîndru bătăturile de la mîini și rîde, scuzîndu-și neîndemînarea de... covrigar în minuirea sapei și a coasei.

Și iute că factorul nostru are un necaz. Arăta mai încercănat la obraz și era taciturn. Mi-ar fi spus și nu mi-ar fi spus. Îi era rușine. Cum să ajungă el într-o asemenea situație? Ce vor spune vecinii de bloc și profesorii de la școală, fiul? Pe concret, elevul Petrea Ciprian, mergînd seara la discotecă, pe undeva pe lîngă restaurantul "Moldova", a ieșit afară cu alți colegi și a început a se hîrjoni, ca toți tinerii la vîrsta lor, printre mașinile parcate în spațiul viran. Bănuindu-i că ar avea intenții necurate, polițiștii din post i-au legitimat și au raportat că ar fi vorba de o echipă pusă pe jefuit mașini. Faptul nu s-a confirmat, dar din buletinul poliției faptul a ajuns în ziar. Așadar, elevul Petrea Ciprian a devenit, dintr-o joacă, spărgător de mașini. Factorul nostru e negru de supărare. Cu greu l-am convins să nu-i moaie oasele elevului amator de discotecă. La urma-urmei, nu-i atît de mare bai cu vecinii de bloc, dar ce va spune satul? Și dacă - ferească Dumnezeu - află bătrînii! Cu ce obraz să mai dea ochii cu dînșii cînd nepotul le face o asemenea ocară?

*cafeaua de duminică*

În ceea ce mă privește, pot garanta, cunoscînd excepționalul comportament al tatălui, că elevul Petrea Ciprian e victima unei confuzii de care nu e vinovat nici vigilentul polițist și nici grupul de elevi jucăuși. De vină sîntem noi, cei care am invadat cu mașinile și modicele spații libere dintre blocuri, furînd copiilor și ultimul tărșan de joacă. Nu mă îndoiesc că factorul nostru a bătut turca și țica pe toloacă cînd era de vîrsta fiului Ciprian și a gustat din biciuirea prietenoasă a vîntului liber... E mare lucru această zbenguială pe imașul abia încolțit cu viței, cu mieii, cu mînzocii. Într-un vechi roman despre emigranții polonezi în Statele Unite, pe cînd eram copil, am citit despre un ritual pe care atunci l-am găsit absurd. Erau trei țărani polonezi care munceau într-o uzină din New York și, în fiecare duminică, fiind liberi, luau trenul și mergeau cîteva stații pînă cînd ieșeau din holocaust. Coborau, se urcau pe o colină și acolo, așezați pe vine, la rînd să-i bată vîntul își făceau necesitățile. Atunci își aduceau aminte de acasă și nu se mai săturau povestind. Atunci, citind acest amănunt în grădina de acasă, nu i-am înțeles tîlcul. Mai tîrziu, cînd am devenit elev intern și visam noaptea cireșii de acasă, l-am înțeles. Tot așa, am înțeles ciudata întîmplare a compozitorului Bela Bartok, care povestea: ieșind noaptea tîrziu de la un concert, la New York, am simțit o mireasmă dulce de fîn proaspăt cosit. Uimit, am plecat după colțul de iarbă, distinct printre fuioarele de mirosuri emanate de mașini. Așa am ajuns la un grajd pentru cai de curse. Zorile m-au prins lîngă ieslea cu iarbă din care mîncau caii. Mă visam acasă, pe fîneața din Transilvania!"

Factorul nostru îi promitea o urecheală bună lui Ciprian. Sfatul meu e să-l obișnuiască să-și petreacă vacanțele la țară și nu va mai avea nevoie de discotecă, în loc de muzică rock să asculte cucul și mierla. Uneori merg în vizită la o familie care locuiește în cartierul Alexandru cel Bun. Ca să ajung la destinație trec printr-un gang și mă aflu brusc într-un patrulater de ziduri sumbre, închis ca o pușcărie americană. Sus de tot, un petec de cer, iar jos o turmă de mașini păscînd pămîntul gol pe care ar fi trebuit să fie iarbă. Și printre mașini, jucîndu-se de-a mijoarca, sute de copii dornici de mișcare. Alții stau în holul scărilor, triști ca niște vrăbii flămînde, palizi și sclerotici. Mă întristează de fiecare dată priveliștea, mai ales că majoritatea locatarilor sînt abia veniți de la sat. Ce fericire ar fi, d-le Petrea, ca acești copii să scape pe un imaș larg, ca cel pe care am copilărit noi! Atunci, sigur n-ar mai fi nevoiți să se ascundă printre mașini și să fie suspectați de poliție că au avut intenții suspecte.

Factorul nostru, în necazul lui, s-a scăpat cu vorba: "ce-or să zică bătrînii, dacă - ferească Dumnezeu! - află de rușinea asta!" Să recunosc, m-a uns la inimă temerea d-lui Petrea. Ea denotă că mai funcționează "judecata satului", adică teama de a nu te face de rîsul obștei. E prima instanță de judecare a faptelor. Dacă mai există, înseamnă că nu ne-am pierdut omenia. Și dacă feciorul, deși bărbat cu fecior mare, ține seamă de cuvîntul "celui bătrîn", atunci familia e garantul acelei omenii de care avem atîta nevoie în comportamentul nostru.

Temerea mea că în actuala conjunctură a strîmbei înțelegeri a democrației, a învrăjbirilor generate de lăcomia pentru pămînt și a alcoolizării cu tot felul de combinații chimice, satul își pierde bruma de tradiție sănătoasă, pare a fi atenuată de cazul factorului nostru poștal. Necazul lui mă îndeamnă la crearea de fundații, ligi sau oricum s-ar numi, care să se ocupe nu doar de handicapați și de oligofreni, ci și de copiii normali care nu le cer altceva decît spațiu și aer. Să mai blendim cazematele de beton făcînd loc spațiilor verzi și aerului neîmputit de eșapamente. Altfel, vom păți ca acel fanatic care visează că ține un necredincios de barbă și-i strigă: "din pricina ta ne bate Dumnezeu că n-avem apă curată și n-avem ozon în atmosferă"! Atunci se trezește și constată că se trage singur de barbă!

**Aurel LEON**

monitorul
cotidian de informații
COMENTARII

# Falsele probleme ale domnului Dobrescu

Într-o scurtă declarație dictată presei locale cu nu prea multă vreme în urmă, dl. Al. Dobrescu, fost președinte al PAC la Iași, face o dezvăluire uluitoare: domnia-sa este răspunzătoare de alegerea primarului acestei urbe. Și fiind dumnealui responsabil cu numirea primarilor este normal să mai și greșească, de aceea: **"Cer scuze locuitorilor orașului pentru grava eroare de apreciere făcută"**

Enormitatea afirmației d-lui Dobrescu (**"Ca unul care mă simt răspunzător de alegerea primarului de Iași..."**) nici nu mai trebuie dovedită și nici megalomania care l-a cuprins dintr-o dată pe distinsul critic literar. Dacă ne aducem bine aminte, dl. Constantin Simirad a convins aproape optzeci de mii de locuitori să-l aleagă și, din cîte știm, cei optzeci de mii de asemenea acte trebuincioase votării!...

Dl. Dobrescu nu trebuie să se lase chinuit de remușcări.

Domnia-sa poate fi liniștită: nu este responsabilă pentru alegerea d-lui Simirad. Dl. primar a fost ales democratic, iar a veni acum, cineva, oricine ar fi persoana, care să se pretindă răspunzătoare de alegerea autorității locale este o gravă jignire adusă electoratului, așa cum o fi el... mai mult sau mai puțin informat, mai mult sau mai puțin influențabil.

De fapt, asistăm la o răfuială a d-lui Dobrescu cu lumea. Pe dl. Dobrescu, Dumnezeu știe de ce, nu-l mai mulțumește nimic, ba, mai mult, reiese că domnia-sa este nemulțumit în primul rînd de el însuși! Poate că dl. Dobrescu are toate motivele să fie așa, dar căința publică nu interesează pe nimeni. Spovedaniile se fac sub patrafir, în strictă intimitate respectată, ci nu mirenilor de noi, păcătoși și nu prea duși la biserică.

Repetăm, dl. Dobrescu n-are de ce să se simtă răspunzător pentru alegerea primarului - aceasta este o falsă problemă pe care domnia-sa și-a creat-o Dumnezeu știe din ce motive; cel mai probabil - pentru a o face publică!

**Dorin SPINEANU**

PULS PULS PULS PULS

# Problema țigănească, nu "pericolul unguresc"

Multă lume spune că revoluția de la 22 decembrie 1989 a dat frîu liber exprimării tuturor adevărurilor ținute la obroc de către regimul comunist. S-au reconsiderat numeroase capitole ale istoriei noastre, printre care cel mai important pare a fi cel referitor la figura Mareșalului Antonescu, s-a vorbit despre nulitatea de drept a prevederilor pactului Ribbentrop-Molotov, în sfîrșit, se încearcă reconsiderarea imaginii regilor noștri, care, în fapt, au contribuit la fundarea României moderne. Se vorbesc, așadar, multe despre subiectele considerate tabu în perioada domniei comuniștilor. Un singur subiect a rămas "delicat" în societatea românească. Nu este vorba despre problema monarhiei sau republicii, nici despre chestiunea unirii Basarabiei cu Țara, nici despre "pericolul unguresc". Problema adevărată și gravă a societății românești este aceea pe care o putem numi "problema țigănească". Toate partidele politice s-au ferit să abordeze, în mod concret, acest aspect. S-au temut, probabil, să nu fie catalogate drept partide "extremiste", care cultivă "idei rasiste", care tolerează discriminarea rasială și alte sintagme de acest fel, cultivate în democrațiile avansate. Este o mare greșeală și putem dovedi afirmația noastră cu anumite argumente. Chiar dacă ne ascundem în spatele unor lozinci specifice democrației, asta nu înseamnă că problemele societății noastre se rezolvă, ci, în cel mai fericit caz, se întîrzie rezolvarea lor. Așa stau lucrurile și în cazul "problemei țigănești". Putem afirma, fără a greși, că în societatea românească "s-au copt condițiile" pentru declanșarea unei "stări de spirit" ostile țiganilor. Faptul că Televiziunea le spune țiganilor "romi" în loc de "țigani" nu rezolvă, de fapt, nimic. Despre Televiziune putem spune, dimpotrivă, că a avut un rol important în adîncirea aversiunii românilor împotriva etniei țigănești. Nu pare ciudat că, de fiecare dată cînd este prezentată o infracțiune, reporterii TV nu uită să pomenească faptul că cei implicați sînt romi? Cînd sînt "de-ai noștri" nu spun nimic, dar cînd este vorba despre vreun țigan implicat, imediat menționează că respectivul este "rom". Este de înțeles că, treptat, populația românească va avea o imagine terifiantă despre romi: că toți sînt hoți de buzunare, că violează, că fac trafic de valută și de automobile, că fac o grămadă de nelegiuiri în țările din Occident și de astă noi, "românii adevărați", nu mai putem păși în Europa cu fruntea sus.

Acest mod de lucru al reporterilor Televiziunii Române sugerează, cel puțin, că avem de-a face cu o politică studiată, de întreținere a unor tensiuni în legătură cu etnia țiganilor. Sîntem de acord, țiganii reprezintă o comunitate asocială, cu cel mai mare procent de analfabeți, cu un nivel minim de educație, o comunitate ai cărei indivizi nu sînt în stare să perceapă valorile ce țin de o conviețuire în comun. În același timp, ceea ce se întîmplă în prezent sugerează că actuala Putere lasă loc pentru o "supapă socială" extrem de periculoasă, legată de comportamentul țiganilor, dar fără a analiza cauzele care au dus la această situație. Se știe destul de bine că Nicolae Ceausescu a încercat, după mintea lui, să rezolve "problema țigănească". I s-a părut că e suficient să dea familiilor de țigani un apartament de două camere și un loc de muncă într-o fabrică. Ei bine, nu a fost chiar așa, pentru că țiganul și-a adăs în sufragerie calul de la căruța cu coviltir iar la "seviciu" se simțea un inadaptat. De ce? Chestiunea este foarte veche; începe cu marea "dezrobire a țiganilor" din secolul trecut și continuă cu marea neglijență manifestată față de această etnie, timp de un secol și ceva. S-a spus că în vremea monarhiei au fost împilați țăranii, muncitorii, dar nimeni nu a suflat o vorbă despre criminala nepăsare în privința destinului etniei țigănești. Au fost lăsați să trăiască mai rău ca niște paria, la marginea mahalalelor și în sate improvizate, nu li s-au studiat tradițiile, nu s-au căutat soluții pentru educarea lor, nu s-au adoptat programe de formare a unei intelectualități din rîndul țiganilor, care la rîndul ei să impună educarea cosangvinilor. Nici comuniștii nu au fost mai breji, fiind de fapt niște tîmpiți în privința modului în care au abordat chestiunea țiganilor. Rezultatele se văd acum, cînd, din păcate, asistăm la manifestările unei civilizații de tip medieval într-o comunitate modernă. De aici apar conflictele cărora nu le putem da nici o explicație. Despre aceste conflicte, vorbim și mîine.

**Cornel CRISTOIU**

# ULTIMUL VAGON POȘTAL

## Scrisoare deschisă adresată domnului Prefect Dan Gâloa

Subsemnatul, inginer Liviu Grigoraș, pensionar, domiciliat în București, str. Pădurea Craiului Nr. 1, bl. B2, Sc. 6, et. VI, ap. 247, sector 3, mă adresez D-voastră din nou și pe această cale sperînd să înceteze odată abuzul la care sînt supus.

Prin Hotărîrea judecătorească - Sentința Civilă Nr. 6294 din 11 noiembrie 1991 a Judecătoriei Iași mi s-a recunoscut dreptul de proprietate la suprafața de 5 ha, la care s-a aplicat coeficientul de diminuare de 10%, rămînînd deci 4,5 ha pe raza comunei Popești, jud. Iași, efect ce a dus și la anularea hotărîrii Nr. 6816 din 14.07.1991 a Comisiei județene Iași de aplicare a Legii 18/1991.

Copia legalizată a hotărîrii cu mențiunea "definitivă", însoțită și de o scrisoare prin care ceream repunerea în drepturile ce mi se cuvin, le-am înaintat, pe data de 26 februarie 1992, prin poștă, cu recomandata cu confirmare de primire Nr. 1762, pe adresa D-lui Primar Prof. Adam Tănase, com. Popești. Dl. primar Adam Tănase, deși confirmă primirea, ignoră sentința judecătorească și o lasă pentru posteritate, nerezolvată.

După mai multe intervenții verbale, în iunie 1992 mi s-a răspuns că terenul în cauză a fost predat comunei Sinești și să mă adresez acestora, Domnia-sa refuzînd categoric a transfera dosarul în cauză și a rezolva situația împreună cu Primăria comunei Sinești. Astfel, alt rînd de acte (cerere și copie legalizată după hotărîrea judecătorească) le-am expediat prin poștă la data de 3 iunie 1992 pe adresa D-lui Primar al Com. Sinești, scrisoare recomandată cu confirmare de primire Nr. 323.

Dureros, dar nici pînă la data actuală și purtat de la o comună la alta, nimeni nu-mi răspunde, nimănui nu-i pasă.

Așa se face că pe data de 23 noiembrie 1992 m-am adresat Dvs. cu un memoriu detaliat, expediat tot prin poștă, recomandată cu confirmare de primire Nr. 5454, la care, de asemeni, nu mi s-a răspuns.

Domnule Prefect, sînteți împuternicit în mod special și prin H.G. nr. 728 și 730/1992, prin care problema aplicării Legii 18/1991 este considerată ca fiind de interes general pentru Stat, care poate antrena sancționarea neexecutanților pînă la destituire. Nu cred că memoriul nu v-a fost adus la cunoștință sau că nu ați dispus celor în subordine să se refere asupra cazului, de aceea consider absolut necesar să examinați nedreptatea ce mi se face, luînd măsurile legale ce se impun contra primarilor comunelor Popești și Sinești, ca și a inspectorilor de teren din subordinea Dvs., special acreditați să supravegheze aplicarea Legii 18/1991.

**Ing. Liviu Grigoraș**

## Domnul Mitică Ungureanu a conceput numai statutul Asociației, apoi s-a retras

Noul consiliu coordonator ales în unanimitate, prin vot, în Adunarea generală a șomerilor ținută pe data de 20.02.1993, adunare care a avut pe ordinea de zi o informare asupra activității conducerii asociației de la constituire pînă în prezent, precum și modificări în structura organelor de conducere care au comis grave abateri de la statut, a rămas surprins de apariția articolului prezentat în ziarul dumneavoastră și semnat de fostul președinte Sturzu Constantin și Luchian Mihai - secretar, ducînd în eroare opinia publică prin afirmațiile ce le-au făcut.

Noi avem tot respectul față de presa ieșeană, față de redactorii dumneavoastră, articolul desigur nu vă aparține, dar din respect pentru masa de cititori și respectul pentru adevăr, comunicăm următoarele fapte reale petrecute pînă în prezent în asociația constituită juridic la data de 21.10.1992.

Bazele acestei asociații au fost puse de un grup de inițiativă care l-au avut în frunte pe dl. Ungureanu Mitică, care a conceput și statutul de funcționare al asociației. Domnul Mitică Ungureanu s-a retras apoi lăsînd grupul să-și aleagă conducerea. Abia atunci a fost un grup de 15 șomeri care nu se cunoșteau între ei, dînd astfel posibilitatea d-lui Sturzu Constantin să aleagă singur acest comitet de conducere format astfel: Sturzu Constantin - președinte, Vasilică Ioan - vicepreședinte (fratele președintelui și salariat), Luchian Mihai - secretar, nasul președintelui, fost director la Fabrica Țibănești, Biaca Cristina, soția președintelui și Arnăutu Mihaela pe care nu o cunoaștem, nu a fost niciodată la sediul asociației.

În prezent, la Adunarea generală (ședință) din 20.02.1993 au fost prezenți 65 șomeri, care în unanimitate au hotărît înlocuirea acestei familii pentru faptele reprobabile pe care le-au comis. Tot în prezent, Sturzu Constantin și Luchian Mihai au dosare la Poliția municipiului Iași, la noi la asociație vin persoane care sesizează că Sturzu Constantin le-a promis locuințe, ajutoare, dosare pentru șomaj, dar au fost păcăliți. Se observă că membrii acestei familii puși în functii în fruntea asociației se află fiecare pe alt nume. Noi vă putem sta oricînd la dispoziție cu acte și documente concrete.

**Comitet Conducere**
**Ocu Constantin - președinte**
**Iftimie Emil - vicepreședinte**
**Barnea Mihai - secretar**
**Pascu Mihaela - membru**
**Sava Vasile - membru**
**Tabarcea Aristotel - membru**

## Consider că procesul în care am fost implicată nu a fost judecat corect

Subsemnata Pamadan Eugenia, din Iași, Fd. Sărăriei nr. 2, pensionară, vreau să vă aduc la cunoștință unul din multiplele cazuri de "judecată corectă" ce se practică la instanțele juridice din Iași.

În 1989, am încheiat cu Cooperativa "Constructorul" Iași, strada Zmeu nr. 3, un contract ferm prin care aceasta și-a asumat obligația de a-mi efectua reparații exterioare la imobilul proprietate a familiei mele din Iași, str. Fd. Sărăriei nr. 2.

În acest contract care are la bază actele necesare: deviz cu antecalculație, antemăsurători, autorizație de execuție, s-a stipulat și termenul limită de terminare a lucrărilor, 30.12.1989.

În tot anul 1989, după ce am achitat contravaloarea materialelor cu chitanța nr. 916/89 în sumă de 23.468 lei, nu s-a mai prezentat nimeni pentru lucrare, iar în 1990 mi s-a cerut și plata integrală a manoperei, pe care am achitat-o cu chitanța nr. 1813/90 în valoare de 15.980 lei, dat tot fără a se prezenta cineva la lucru.

În 14.01.199, s-a deplasat la domiciliu meu șeful de șantier, Chiper Ioan, cu care am încheiat o minută prin care Cooperativa se angaja să înceapă lucrarea conform devizului încheiat în 1989 la 1.03.1991, dacă va permite starea vremii. Au început lucrarea, au executat cca. 1/4, după care au venit cu pretenții că au consumat toate materialele achitate de mine și că nu mai pot continua, dacă nu achit încă 47.223 lei. Față de această situație am intentat o acțiune la Judecătoria Iași în care am cerut ca pîrîta, Cooperativa "Constructorul", să fie obligată a-și respecta obligațiile contractuale rezultate din contractul încheiat cu mine, convinsă fiind că judecata va fi dreaptă. Dar n-a fost să fie așa. Am pierdut deși:

1) Expertiza efectuată a concluzionat că s-au efectuat lucrări numai de 19.672 lei, în care sînt cuprinse și lucrări de proastă calitate care au și început să se degradeze și că au mai rămas lucrări de executat în valoare de 26.617 lei.

2) Întreruperea lucrărilor nu a fost efectuată după o recepție cantitativă și calitativă din care să rezulte lucrări efectuate în plus sau că s-au epuizat materialele achitate de mine, ci pentru că atunci cînd am achitat eu lucrările, dolarul avea valoarea de 16 lei. Pîrîta a folosit banii mei la alte lucrări, iar acum le vine greu să termine lucrarea cînd dolarul are valoarea de 700 lei.

3) Instanța nu a vrut să rețină aceste aspecte care rezultă din actele de la dosar ci consideră devizul estimativ ca o ciornă, pentru pîrîtă, dar pentru mine, care am achitat totul, ca un act corect, deci pîrîta nu este obligată să respecte un contract corect încheiat și care, din neglijență, își tergiverseză obligațiunile contractuale timp de 2 ani, timp în care prețurile s-au mărit de 10-20 ori.

4) În aprilie 1992, se judecă procesul în fond, în iunie se repune pe rol nu știu de ce, iar d-na judecător Roșculeț L. mă obligă să mai fac o expertiză la indicația dată în instanță de doamna consilier juridic al cooperativei. (Să mai faci o expertiză, cu un alt expert. Cine să plătească? întreabă d-na judecător. Ea, răspunde d-na consilier juridic, adică eu, reclamanta).

Dacă expertul constată că nu s-au efectuat lucrările din deviz, de ce d-na judecător citește cum vrea domnia-sa aceste acte, scrind în sentință astfel: Expertul precizează că s-au efectuat lucrările din deviz. Unde este scris așa ceva, cînd el stabilește lucrări efectuate în valoare de 19.672 lei? Să mai crezi că în România justiția respectă legile?

Doresc să aduc la cunoștința opiniei publice acest caz de încălcare a drepturilor omului prin forul justiției din județul Iași.

# O revoluție cu aspect de contrarevoluție

Situația politică din Rusia anului 1993 are similitudini cu cele ce s-au întîmplat în Rusia anului 1917. Avem din nou o dualitate de puteri. Elementul nou în această repetiție istorică este ușor de sesizat. Atunci bolșevicii erau infiltrați în organele locale ale puterii de stat, iar acum neobolșevicii s-au concentrat ca majoritate în organul suprem al puterii statului rusesc. Pentru o mai completă analiză, încercăm să rememorăm cîteva evenimente și anume: la data de 27.02.1917/12.03., stil nou, începuse Revoluția rusă, cea adevărată, sub conducerea democraților Lvov, Kerenski și alții. A fost detronat țarul, Rusia a devenit republică, deținuții politici au fost eliberați și amnistiați, s-au acordat libertăți politice, au fost suprimate toate îngrădirile sociale, la 25 septembrie a fost proclamat dreptul popoarelor la autodeterminare. Ca urmare a acestor libertăți, popoarele subjugate timp de 370 ani de țari și-au putut organiza state naționale. Petrogradul nu mai era ascultat. Rusia era un stat ca oricare altul.

Aceste transformări, care dezintegrăserâ imperiul țarist în timpul celor opt luni de prefaceri și înnoiri, îngrijorau pe extremiști. Ulianov, Dgiugașvili, Trotky, precum și alții, au patentat SOVIETISMUL ca mască nouă și roșie a imperialismului rusesc. Sub acest camuflaj se ascundeau cele mai violente elemente ale bolșevismului ce urmăreau să manipuleze anumite categorii sociale pentru refacerea imperiului. Ei nu mai sperau să ajungă la guvernarea Rusiei pe calea unei confruntări electorale. S-au organizat în taină în vederea unei lovituri de stat. În ziua de 25.X.1917/7.XI, cu sprijinul direct al garnizoanei militare și al marinei, au pus mîna pe putere, după ce au arestat membrii guvernului provizoriu și au lăsat câi de morți în fața palatului de iarnă al ex-țarului. Au dizolvat apoi Adunarea Constituantă pentru că nu doreau să conducă pe bază de legi. Timp de trei ani, Rusia a purtat războaie cu republicile și națiunile care-și proclamaseră independența și statalitatea. Basarabia, Polonia, Țările baltice și Finlanda n-au putut fi cucerite datorită contextului internațional.

În 1992, bolșevicii au înregimentat toate republicile ocupate militar într-o uniune botezată URSS. Ulterior, cei mai mari mincinoși din istorie pretindeau că republicile s-ar fi unit de bunăvoie și nesilite de nimeni.

Orice revoluție socială lărgește sfera libertăților politice, nu le restrînge totalmente. În cei 74 de ani, toate etniile neruse au fost deposedate de drepturile lor naturale, au fost uciși purtătorii conștiinței naționale și de neam, s-au făcut mari deportări, au fost colonizate cu populație rusă orașele republicilor unionale și autonome pentru crearea unei motivații de dominație eternă asupra națiunilor și etniilor împilate. Etatizarea economică, întoarcerea pe dos a tuturor valorilor morale au dus la depersonalizarea în masă a ființei umane, la dedublarea comportamentului, la stricarea caracterului și la generalizarea minciunii. Fiind așa, în contextul de astăzi, așa-numita mare revoluție socialistă ni se înfățișează clar ca o CONTRAREVOLUȚIE care a întrerupt brusc cursul firesc al revoluției începută în lunile februarie-martie 1917. Domnul Gorbaciov a desăvîrșit așadar idealurile de libertate națională înăbușite de bolșevicii leniniști și staliniști. În momentul de față, președintele Elțîn are nefericirea să colaboreze cu un organ central de putere dominat de neobolșevici care-i blochează toate inițiativele legislative pentru crearea statului de drept în Rusia. Armata rusă menține sub ocupație militară încă atîtea țări independente. Republica Moldova este secesionată, i-s-a luat 30 % din industria de bază. În Transnistria, minoritatea rusă, colonizată în ultimele decenii, se comportă ca o majoritate ca și cum i-ar aparține istoricește și de drept și teritoriul. Acestea produc pagube imense pentru un stat mic. Ar trebui ca anual, prin ONU, să ceară Rusiei plata unor despăgubiri în valută.

După Germania, în Rusia trăiesc zeci de mii de criminali care se fac vinovați de crime contra umanității, de genocid și de război. Judecarea lor de către un tribunal, cum a fost cel de la Nurnberg, ar deculpabiliza poporul rus și ar tăia elanul neobolșevicilor spre RESTAURAȚIE.

**prof. Mihai Manole COJOCARU**
**str. Toma Cozma nr. 9**

# SOL'CITARE

Organizația Municipală a P.N.Ț.C.D. Iași solicită Parlamentului României să ia în discuție de urgență revizuirea pensiilor vechilor nomenclaturiști și ale așa-zișilor ilegaliști comuniști.

Această revizuire este necesară deoarece există o discrepanță foarte mare între pensiile foștilor deținuți politic, ale veteranilor de război și în general ale tuturor pensionarilor din România și pensiile vechii nomenclaturi.

Solicităm în acest sens sprijinul tuturor organizațiilor politice și apolitice din România, care doresc instaurarea dreptății sociale, principiu definitoriu al Creștin Democrației.

02.03.1993

**Președinte,**
**ec. Gh. Rădulescu**

SORLANG SRL
CEL MAI MODERN LABORATOR FONETIC
VĂ INVITĂM LA CURSUL DE LIMBĂ ENGLEZĂ
UN NOU CICLU DE CURSURI ÎNCEPE PE DATA DE 8 MARTIE 1993
DE ZIUA FEMEII LA MULȚI ANI
SORLANG
face reduceri de preț cu 20% pentru toate doamnele și domnișoarele
1. Toți profesorii din echipa pedagogică au beneficiat de o pregătire specială asigurată de către formatori englezi.
2. La absolvirea cursului se eliberează o diplomă recunoscută de MINISTERUL ÎNVĂȚĂMÎNTULUI.
3. Laboratoarele noastre dispun de cea mai modernă dotare audio și video din țară.
ÎNSCRIERILE SE FAC ZILNIC ÎNTRE ORELE 8-18 PÎNĂ LA DATA DE 08.03.1993
ȘCOALA NR.134 (CASA SINDICATELOR) TEL. 126477

# SPORT SPORT

Astă-seară, la Porto,

## Timofte încearcă să ucidă "diavolul milanez"

*• partida FC Porto-AC Milan va începe la ora 21.30 și va fi transmisă în direct de TVR •*

Cupele Europene la fotbal revin în actualitate prin meciurile rundei a III-a din "Liga Campionilor" și prin partidele tur ale sferturilor de finală în Cupa Cupelor și Cupa UEFA. Atenția noastră este îndreptată asupra meciului Anvers-Steaua din C2, dar despre această partidă vom reveni cu mai multe amănunte în avancronica de mîine.

"Liga Campionilor" programează diseară un mare derby, în grupa B, între FC Porto și AC Milan. Majoritatea specialiștilor își pun întrebarea dacă echipa italiană își va păstra invincibilitatea sau va trebui să plece steagul în fața lui Ion Timofte și a coechipierilor săi. Răspunsul îl vom avea în această seară, cu începere de la ora 21.30, partida fiind transmisă în direct de TVR. Formațiile probabile care se vor alinia la fluierul arbitrului german A.Schmidthuber: AC Milan: Rossi-Tassotti, Costacurta, Baresi, Maldini-Gullit, Savicevici, Albertini, Lentini-Simone, Papin. FC Porto: Baia-J Pinto, F Couto, Aloisio, Banderinha-J Couto, Semedo, Andre, Timofte-Kostadino, Magalhaes.

La Eindhoven, o partidă interesantă între Philips și IFK Goteborg (arbitru R.Burge, Țara Galilor).

În grupa A se vor întîlni FC Bruges cu Glasgow Rangers (arbitru M Navarret-Spania) și ȚSKA Moscova cu Olympique Marseille (arbitru F.Baldas, Italia). Dacă Olympique îi învinge pe ruși (partida va avea loc în Germania) și scoțienii pierd la Bruges francezii se pot socoti cu un picior în finala Ligii. Iată și programul celorlalte întîlniri. În Cupa Cupelor: Sparta Praga-AC Parma (F.Wieser-Austria), Olympiakos Pireu-Atletico Madrid (L.Larsson Suedia) și Feyenoord-Spartak Moscova (B.Assemacher-Germania).

În Cupa UEFA avem parte de 4 întîlniri foarte echilibrate: Real Madrid-Paris Saint-Germain (P.Elleray - Anglia); AS Roma-Borussia Dortmund (O.Van der Ende - Olanda); Benfica Lisabona-Juventus (J.Goethals - Belgia); Auxerre-Ajax (N.Pezzella - Italia).

*PAOLO MALDINI (A.C. Milan)*

Nouă nu ne rămîne decît să ținem pumnii strînși în această seară pentru Ioan Timofte și Gică Popescu.

**Ion C.Teodor**

*În meci amical de fotbal*

## Poli Iași-CFR Pașcani 1-1 (0-1)

Ieri dimineață, pe terenul II al Complexului sportiv din Dealul Copoului, echipa de fotbal Politehnica Iași a primit replica formației CFR Pașcani. Partida a fost o reușită numai din punctul de vedere al pregătirii fizice, cele două combatante fiind nevoite să joace pe un teren greu, stratul de zăpadă depășind 10-15 cm. Cu toate acestea, fotbaliștii s-au străduit, lupta a fost dîrză, mai ales la mijlocul terenului, de unde cu greu se putea construi ceva. Meciul a fost echilibrat, cele două echipe împărțindu-și perioadele de dominare. CFR-iștii deschid scorul printr-un șut din voleu bine executat de Ion Tănase. În partea a doua a jocului, ieșenii reușesc egalarea prin Mihai Drăgoi, care consfințește o remiză echitabilă.

**C.Leonard**

*Fax de la Paris*

## Cocoșul galic jumulit în propria ogradă

• Suedia (campioană mondială) cîștigă turneul de handbal de la Paris - Bercy (ediția a IV-a) • rezultate tehnice: Franța-Austria 25-24; Suedia-Coreea de Sud 31-18; Suedia-Austria 25-25 (!); Franța Coreea 28-16; Austria-Coreea 30-29; Suedia-Franța 27-26 • Clasament: 1.Suedia 5p; 2.Franța 4p; 3.Austria 3p; 4.Coreea 0 p. •

Așa cum aminteam, importanța turneului a rezultat în primul rînd din faptul că el a precedat cu foarte puține zile o nouă ediție a CM grupa A. Așadar, Parisul a fost o repetiție generală pentru cele patru echipe prezente. În primul rînd, turneul a arătat o foarte puternică echipă a Suediei, care, chiar dacă și-a permis luxul unui egal cu Austria, nu concepe că ar putea ceda supremația mondială. Ei au fost extraordinari în ultima seară cînd au reușit să învingă Franța, dar mai ales pe cei 13.000 de spectatori dezlănțuiți. Forța uluitoare a pivotului Per Carlen, polivalența dispecerului Magnus Andersson, pătrunderile abile pe dreapta ale lui Thorsson - iată principalele atuu-uri ale scandinavilor. Să nu-l uităm pe uriașul Matts Olsson (2,05 m), declarat cel mai bun portar al turneului, cel care în meciul cu Franța a reușit să apere patru (!) aruncări de la 7 m!

Franța, viitoarea adversară a României la CM (alături de Norvegia și Elveția) a dorit să se revanșeze pentru înfrîngerea din semifinala olimpică de la Barcelona în fața Suediei. Obiectiv ratat și o evoluție de ansamblu neconcludentă (care include o victorie la limită asupra Austriei, cu un final influențat de arbitraj). Echipa este, însă, masivă (1,89 m medie de înălțime) și experimentată (27,4 ani medie de vîrstă); naționala franceză mizează în atac pe forța de șut a interilor Frederic Valle și Denis Lathoud, ca și pe travaliul pivotului Philippe Gardent (cel mai tehnic jucător al turneului!), iar în apărare pe jocul la intercepție al "zburătorului" Jackson Richardson. Pentru al doilea an consecutiv, Franța ratează victoria în acest turneu, dar handbaliștii noștri se vor convinge în curînd că ea rămîne un adversar puternic. Austria a fost mult aplaudată pentru egalul obținut în fața Suediei. O formație tînără, care promite evoluții interesante în continuare. Deziluzia a constituit-o echipa Coreei de Sud, aceasta fiind evident la finalul unui ciclu care a inclus două excelente comportări olimpice (locul II la Seul și VI la Barcelona). Dar, la Paris, sintagma "artiștii Extremului Orient" a fost o simplă vorbă în vînt...

**Eugen FLORESCU**

În atenția bărbaților:

## CADOUL DE 8 MARTIE

Deși majoritatea bărbaților susțin acum că ziua de 8 martie este o sărbătoare impusă de comuniști, vă pot asigura că femeilor puțin le pasă de asta: ele așteaptă în continuare să fie sărbătorite în această zi și să li se facă daruri. Așa că lăsați deoparte convingerile politice și meschinăria și, chiar dacă nu stați prea bine cu banii, oferiți-i soției, mamei și prietenelor cîte o floare sau orice fleac care să le dea senzația că ziua de 8 martie este într-adevăr a lor.

Pentru o persoană foarte apropiată dumneavoastră - așa cum este mama, soția, bunica sau sora - cadoul de ziua femeii poate fi și ceva exclusiv util, ca de exemplu un set de cratițe din teflon, un mixer, un set de șorțuri nostime și mănuși de bucătărie, o răzătoare Woerner sau mai știu eu ce, în orice caz un lucru care să le ușureze munca și care să sublinieze faptul că este un cadou feminin. În schimb, pentru colega pe care o simpatizați sau pentru prietena dumneavoastră va trebui să alegeți un cadou mai puțin familiar, ceva care știți că i-ar face plăcere să primească: un parfum bun, o eșarfă din mătase, o haină pe care știți că a admirat-o într-o vitrină, un set de discuri sau casete cu muzica ei preferată, o bijuterie de calitate și așa mai departe, funcție de gusturile și pasiunile pe care știți că le are. Orice ați alege însă, nu trebuie să uitați să dăruiți în plus chiar și o singură floare, fără de care cadoul pe care îl oferiți nu va avea o valoare mai mare decît a unui plic cu bani strecurat medicului de la spital ca recompensă.

**MARK**

*CAMPIONUL ZILEI*

## Zbigniew Boniek - 37 de ani

Boniek poate fi considerat cel mai bun produs al fotbalului polonez din toate timpurile. Poate că și Lato și-ar depune candidatura la acest titlu, dar Boniek are meritul de a fi adus țării sale cel mai prețios trofeu: medalia de bronz la Mondialele din Spania. Zbigniew a explodat ca o petardă la C.M. din 1978- Argentina, cîștigîndu-și la 22 de ani locul de titular prin două goluri memorabile înscrise mexicanilor. Patru ani a arat apoi în lung și-n lat terenurile Europei, ca să se deschisă precum o floare la Mondialele spaniole. Și-a îmbrăcat coechipierii în zale și a plecat să cucerească fierbintea peninsulă iberică a lui Salvador Dali. Rezultatele Poloniei au uimit jumătate din mapamond. Mai ales acel 3-0 zdrobitor în fața Belgiei (toate trei golurile - opera lui Boniek!) a pus pe gînduri destulă lume. Din păcate, comandantul s-a accidentat tocmai cînd era mai mare nevoie de el: în semifinala cu Italia. Rossi a învins cu 2-0. Boniek a revenit în meciul pentru locul 3. Fără să dea gol, el a fost cel care i-a bătut de unul singur pe francezi: pentru a doua oară în istorie, Polonia se urca pe podiumul unui CM. Boniek a mai dansat două veri alături de Platini la Juventus, și a început să se stingă, ca o lumînare ce știa că luminase destul.

**I.C.T.**

## Căsătorie postumă

Bernadette Heuzé, în vîrstă de 39 de ani, s-a prezentat singură în fața primarului din localitatea Champigneulles din departamentele Meurthe-et-Moselle. Fiica ei, Virginie, în vîrstă de 15 ani, nu și-a pierdut mama din ochi pe toată durata ceremoniei. Cînd Bernadette a spus "da", locul din stînga ei era liber. Cel cu care se căsătorea era mort de un an.

Bernadette și Jean Louis Détré au fost împreună 11 ani. În ianuarie 1991, Bernadette, muncitoare textilistă, și Jean Louis se hotărăsc să se căsătorească, stabilind și o dată pentru acest eveniment: 27 aprilie. Dar Jean Louis este atins de o boală necruțătoare: un cancer care-l macină. Starea sănătății acestuia se agravează brusc. Cei doi se hotărăsc să devanseze ceremonia, fixînd-o pentru 23 martie. Dar deja era prea tîrziu, Jean Louis decedînd pe 21 martie 1991.

Bernadette, copleșită de durere, se hotărăște să-i scrie președintelui Franței, François Mitterrand, singurul abilitat să-i acorde dreptul de a se căsători cu prietenul ei defunct.

În cele din urmă, autorizația a sosit în februarie 1992. Astăzi, Bernadette a renunțat la numele de domnișoară pentru a-l purta pe cel al lui Jean Louis.

Un gest care confirmă și întărește un legămînt de dragoste dincolo de mormînt.

**P. GEORGE**

## Nașul organizației "Cosa Nostra" din New York riscă o condamnare pe viață

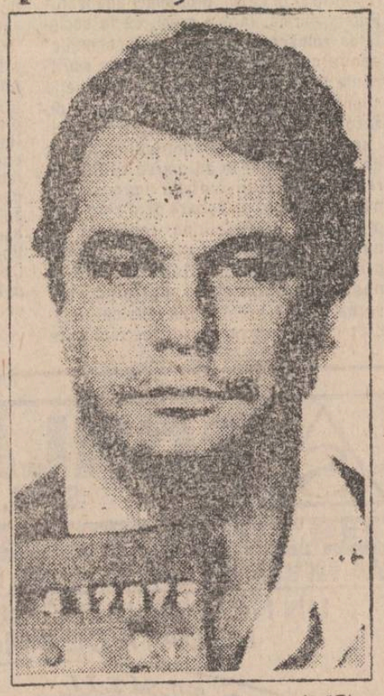

Pentru vecinii săi, John Gotti era un om de afaceri respectabil, locuind împreună cu familia într-o casă liniștită din Brooklyn. Pentru FBI, John Gotti era "nașul" unuia dintre cele mai puternice clanuri ale mafiei din New York, clan care controla un vast imperiu criminal multi-miliardar. Poreclit "Don Teflon" pentru ușurința cu care reușește să eschiveze acuzațiile aduse, John Gotti de fiecare dată ieșise "curat" din întîlnirile sale anterioare cu justiția americană.

Ultimul său proces riscă însă să schimbe situația. În ziua de 16 decembrie 1986, Paul Castellano, "nașul" clanului Gambino, una dintre cele cinci familii ale mafiei din New York, este asasinat în plină stradă în cartierul Manhattan. FBI-ul este convins că autorul este Gotti, care dorea să preia conducerea clanului. Gotti neagă categoric această acuzație. Căsătorit din 1960 cu Victoria Digiorgio, el afirmă că își cîștigă cinstit existența. Recunoaște că a făcut în tinerețe ceva închisoare, dar aceste lucruri țin de un trecut îndepărtat, spune el. Totuși, în 1991 Gotti a fost arestat împreună cu cel care era bănuit a fi omul său de încredere - Salvatore Gravano, poreclit "Sam Taurul".

Acuzat la rîndul său de crimă, căsătorit și tată a doi copii, Sam se hotărăște să depună mărturie în favoarea acuzării, pentru a evita o lungă perioadă de timp în închisoare. În același timp, Gravano a anunțat că va face declarații publice asupra activităților lui Gotti.

În consecință, în fața unei săli umplute pînă la refuz, Sam Gravano a vorbit despre lucruri aproape incredibile, acuzîndu-l pe Gotti de multiple crime. Nesocotind "legea tăcerii", el a adus în fața juraților și a publicului multe din secretele organizației COSA NOSTRA. Pe măsură ce Gravano vorbea, surîsul lui Gotti devenea din ce în ce mai șters.

John Gotti este supranumit "Elegantul" datorită faptului că poartă numai costume din mătase, în valoare de 2500 de dolari bucata. Acest proces reprezintă cea de-a patra apariție a sa în fața unui tribunal american. Perspectiva închisorii pe viață nu-l împiedică și nu l-a împiedicat niciodată să-și conducă fabulosul imperiu care cuprinde controlul aproape absolut asupra producției de beton, a comerțului cu produse alimentare și activitatea localurilor de noapte.

Procesul a început în primăvara lui 1992. Datorită unor manevre abile, a fost prelungit de mai multe ori, în momentul de față așteptîndu-se pronunțarea verdictului final.

**G.P.**

## PRIMĂVARĂ

ORIZONTAL: 1) Autor al poeziei "Primăvara" (Sergiu) • Vestitori ai primăverii policrome. 2) Oază de verdeață cu sălcii, răchite, anini și plopi • Rădăcina primăriței! 3) Dans popular polonez • Specie de frasin (mojdrean) cu flori albe, mirositoare. 4) Cunună de nalbe! • Primăveri (fig. sg.) • Frunză verde-n cetină. 5) "Primăvara", titlul unor versuri semnate de acest poet (Constantin). 6) Alt poet, autorul versurilor "Primăvară nouă" (Tudor). 7) Poetul care a trăit o "Noapte de primăvară" (Tiberiu) • Triburi celtice stabilite în nordul insulei britanice. 8) Scriitorul care a înălțat "Palatul primăverii" (Vasile). 9) Păsări acvatice numite corcodei sau cufundari (reg.). 10) Agapă la iarbă verde • Obicei... primăvăratic!

VERTICAL: 1) Zeu tînăr fenician care personifica moartea și renașterea ciclică a vegetației anuale • Îmbălsămate pentru totdeauna. 2) A scris o "Panoramă-n lacrimă de primăvară" (Ion). 3) Geniu în mitologia persană • Poeta care ne-a lăsat "Poemul femeii care iubea primăvara" (Magda). 4) Un "Vis de primăvară" l-a avut acest poet (N Grigore). 5) "Bun..., iubită primăvară", urarea muzicală a compozitorului Claudiu Negulescu • Mai albastru parcă primăvara. 6) Tulpina ghiocelului! • Localitate în Panama (Los Santos). 7) Sfîrșitul primăverilor! • Compozitor al piesei corale "Republică a primăverii" (Mauriciu). 8) Plantă cu flori albastre, violacee sau galbene, cunoscută sub numele de omag. 9) Primele semne primăvăratice... ale timpului trecut (fig.). 10) "Primăvară", versuri ale acestui poet (Traian) • Primăvăratic, în final!

**DICȚIONAR: URN, NIRI, ADON, AZE, PESE.**

**George SĂNDULEAN**

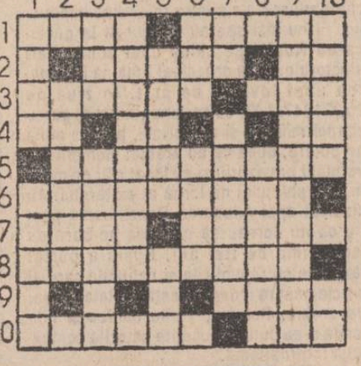

## "Profesionismul nu se poate clădi decît pe o bază financiară fără fisuri"

*• Interviu în exclusivitate, cu maestrul sporturilor MIHAI ROMILĂ •*

**Nu cred că există în Iași iubitori de sport care să nu fi auzit de fotbalistul Mihai Romilă. Dacă totuși vrei să te convingi, orice puști îți poate spune că Romilă a fost inima și plămînul echipei de aur a Politehnicii. A disputat 365 de jocuri în A și vreo 60 în B, perforînd porțile adversarilor de 65 de ori. A îmbrăcat de 22 de ori tricoul echipei naționale, debutînd într-un meci din preliminariile CE cu Scoția (1-1 la Glasgow în 1975). Deși în rîndul tricolorilor se pătrundea foarte greu în acea vreme, în compartimentul median "senatorii" de drept fiind Dumitru, Iordănescu, Dobrin, Balaci, totuși Romilă s-a impus în fața selecționerilor prin forță, travaliu și abnegația de care a dat întotdeauna dovadă în joc. L-am abordat pe unul din cei mai valoroși fotbaliști ai Iașului în dorința de a-i cunoaște părerea despre "pasa neagră" prin care trece echipa Politehnica:**

- Pentru mine, Politehnica este o deziluzie, aceasta nu va merge pînă ce nu se va pune la punct organizarea clubului și nu se vor implica factorii de decizie ai orașului. Nu e admis ca Iașul să nu aibă echipă de fotbal pe prima scenă! Niciodată o echipă formată exclusiv din tineri nu poate fi competitivă. Profesionismul nu se poate clădi decît pe o bază financiară fără fisuri.

**- Cu ce vă ocupați în prezent?**

- Sînt profesor de educație fizică la Liceul cu program sportiv din Iași și antrenez juniorii republicani ai școlii.

**- Fiind o personalitate marcantă a fotbalului românesc, cum de nu s-a gîndit nimeni să vă coopteze în conducerea tehnică a echipei?**

- Am fost antrenor al Politehnicii o scurtă perioadă imediat după ce am hotărît să-mi pun ghetele în cui. Mi-am dat seama că la club se întîmplau lucruri nu prea ortodoxe și am plecat. Rămîn în continuare cu visul neîmplinit de a reuși să pun umărul și ca antrenor la redresarea echipei!

**- Dacă vi s-ar propune funcția de antrenor la Poli, ați accepta?**

- Dacă aș fi propus nu aș accepta jumătăți de măsură. În prezent, în conducerea sportului ieșean sînt cam aceiași oameni care erau și în perioada mea de jucător. Observ acum în Iași o politică absurdă de îndepărtare a foștilor sportivi de performanță. Din această cauză rezultatele nu se văd.

**- Amintiri plăcute?**

- De la echipa națională, acel 2-0 de la Zagreb, 1977, în preliminariile CM; de la Politehnica, meciul de neuitat din '74 cu Rapidul, cînd golul lui Simionaș i-a trimis pe ceferiști pe linie moartă.

**- Amintiri neplăcute?**

- În 1981, cînd am retrogradat și am fost trecut împreună cu Simionaș pe lista neagră a transferabililor. A fost o rană ce numai timpul a vindecat-o. Vreau să menționez că unul din cei ce au hotărît atunci excluderea mea din lot se regăsește și azi pe statele de plată ale Politehnicii.

**- Ce se poate face pentru redresarea fotbalului juvenil?**

- Sper ca hotărîrea Ministerului Învățămîntului privind înființarea olimpiadei școlare să fie benefică, astfel încît colegii mei din învățămînt cu specialitatea fotbal (D. Anton, M. Moldovan, D. Cănănău, L. Ailoaie) să formeze echipe școlare din care să iasă cît mai mulți jucători de valoare.

**a consemnat Leonard CĂNĂNĂU**

*Un fapt al zilei comentat de soșia lui Murphy*

## Demisia deputatului PUNR Petre Burcă

Dl. Petre Burcă, deputat PUNR, și-a dat ieri demisia din grupul parlamentar PUNR. Oferindu-i-se posibilitatea unei intervenții în ședința Camerei Deputaților, dl Petre Burcă a declarat că "PUNR, prin faptele și acțiunile sale politice, împotriva retoricelor sale declarații, trădează în ultima vreme ideea în care a fost fondat, ca partid de centru, de orientare neoliberală". Dl. Burcă a acuzat conducerea actuală a PUNR afirmînd că "PUNR va ieși șifonat din această coaliție cu FDSN". Motivîndu-și decizia, a declarat că "nu-mi îngădui a fi părtaș la răspunderea, fie ea și "colectivă", de ratare a șansei istorice pe care PUNR a avut-o pînă la alegerea Guvernului". Domnia sa s-a întîlnit după ședința cu ziariștii, acuzîndu-l pe Ioan Gavra de agresivitate, intoleranță și aroganță.

**Soșia lui Murphy comentează: "Se întîmplă uneori ca oamenii să se împiedice de adevăr dar, cel mai adesea, se ridică și merg mai departe".**

S.C. FRIG S.R.L. IAȘI
vinde: FRIGIDERE 180 l termen de garanție 2 ani
MOTOARE FRIGIDERE
execută REPARAȚII FRIGIDERE și CONGELATOARE orice tip
☎ 152610 Bd. Alexandru cel Bun 52-58

CENTRUL CULTURAL FRANCEZ din Iași
deschide trei
cursuri suplimentare
ținute de către doi profesori francezi
(începători; convrsation; français familier et quotidien,
Înscrierile se fac zilnic între orele 9.30 - 18.00 la Centrul Cultural Francez din Iași, Bd. Copou nr. 26. Grupele vor fi limitate la 15 persoane. Tel. 147900

# MICA PUBLICITATE

Vă reamintim că orice anunț de mică publicitate al persoanelor fizice mai mic de 15 cuvinte îl puteți transmite zilnic între orele 8.30-15.00 la numărul **144776** el va fi publicat în mod gratuit în ziarul nostru.

## auto - moto

• Vînd Dacia 1300. Tel. 153114.

• Vînd urgent Dacia 1310 Breack, an fabricație 1986, 68.000 km. Tel. 159004.

• Vînd Volkswagen Pasat, fabricat 1977 și certificat înmatriculare Opel Record. Tel. 165215. (9104)

• Vînd faruri halogen Germania. Tel. 174451, între orele 20,00 - 22,00.

• Vînd autoturism Ford 1,6 Breack, înmatriculat, în stare perfectă, preț 1.000 $. Tel. 112973.

• Vînd elevator auto nou, hidraulic, 3,5 tf. Tel. 112680, între orele 8,00 - 16,00. (9205)

• Cumpăr punte (traversă) față Lada 1500. Tel. 178416, între orele 17,00 - 21,00.

• Vînd camionetă Mercedes 206 Diesel, 1,8 tone. Tel. 145176.

• Cumpăr motor motocicletă Minsk 125. Tel. 168834.

• Vînd planșeu pedalier Dacia 1310, prag aripă dreapta spate Dacia 1310 și capotă față Dacia 1300. Tel. 124469.

• Vînd Mercedes 200.D, tip 1, 2, 3. Tel. 0983/21333.

• Vînd carburator Oltcit. Tel. 175630.

• Vînd set motor Rabă, nou, Brașov, preț - 70.000 lei, negociabil. Tel. 151650.

• Vînd tractor DT.445. Tel. 123755, după ora 16,00.

• Vînd camion închis, 3 tone. Diesel 1985, verificare tehnică, stare excepțională, 2,4 milioane. Tel. 163038.

• Schimb Oltcit nou cu garsonieră. Tel. 116623.

## electronice

• Vînd TV color Pal/Secam rusesc. Tel. 138336.

• Vînd redresor profesional, încărcare acumulatori (tensiune și curent, în 2 trepte reglabile). Tel. 163216.

• Vînd ventilator sală protocol, nou, model deosebit, alimentare 220 V (50.000 lei, negociabil). Tel. 142446, între orele 15.00 - 20,00.

• Vînd ionizator (hidrofor) pentru baie, firmă de prestigiu, nou (40.000 lei, negociabil) sau schimb cu mașină de spălat. Tel. 142446, între orele 15.00 - 20,00.

• S.C. EDIT S.R.L., str. Împăcării, bl. 919 (Nicolina I) vinde următoarele produse import Germania: televizoare color - 95.000 lei; frigidere mici și congelatoare - 50.000 lei. Tel. 126241. (9295)

• Vînd televizor color Pal/Secam ALFA, diagonala 51 cm. Tel. 112987.

• Vînd jocuri electronice compatibile televizion computer sistem. Tel. 122807, după ora 18,00.

## case, terenuri

• Cumpăr apartament mare, foarte central, urgent. Plata în lei sau valută. Tel. 139329, între orele 19,00 - 21,00.

• Cumpăr casă 8-10 camere, zonă centrală. Tel. 114889, între orele 17,00 - 21,00.

• Vînd sau schimb cu garsonieră confort I, 1700 m.p. teren construibil (1200 lei/m.p.) în Voinești. Tel. 164696.

• Cumpăr apartament (preiau contract) zona Nicolina. Tel. 120529.

• Vînd 5000 m.p. teren la 1 km de Iași. Tel. 114756.

• Vînd teren, 333,25 m.p. în strada Canta Păcurari. 10.000 lei/m.p. negociabil. Tel. 140555. (9279)

• Vaslui, vînd sau schimb apartament 3 camere Iași, centru, et. 2, încălzire sobe. Tel. 098315871.

• Vînd apartament 3 camere, zona Tg. Cucului. Tel. 176033.

• Vînd 3000 m.p. teren construibil comuna Rediu Iași. Tel. 177254.

• Vînd teren construibil 5000 m.p. lîngă Pădure, 1000 lei/m.p., negociabil. Tel. 154886.

• Cumpăr apartament 3-4 camere, zona Centru Civic (Hala Centrală). Tel. 146909.

• Vînd apartament confort I, 2 camere, et. 2, str. Vasile Lupu. Tel. 176500.

• Cumpăr garsonieră confort I în lei sau valută, zonele: Gară Autogară, Păcurari. Tel. 153663

• Vînd apartament 3 camere, decomandate, zona Cetățuia, et. 6. Tel. 165527.

## vînzări

• Vînd brățară argint zale plate, 10 000 - 15 g Tel. 145427

• Vînd haină de blană mouton d'ore, mărimea 40, nou. Tel. 130006.

• Vînd motor mașină de cusut cu pedală. Tel. 156755.

• Casa italiană CARINA S.R.L. cu sediul în str. Vasile Alecsandri nr. 8 (sediul Opinia et. 1), vă oferă la prețuri avantajoase un bogat sortiment de încălțăminte și marochinărie, producție exclusiv italiană. Vă așteptăm zilnic între orele 10,00 - 19,00, duminica între orele 10,00 - 14,00. (9293)

• Vînd borduri beton, 25 x 25 x 100 cm pentru temelie casă, preț negociabil. Tel. 171869.

• Vînd ace Groz Beckert - B.27, B.63, 135 x 5. Tel. 125912.

• S.C. AL SAHER SRL Iași, Hotel Unirea, camera 1113, tel. 142110, vinde en-gros și en-detail îmbrăcăminte import India (tricouri și geci diferite modele și culori) la prețuri avantajoase. (3776)

• Vînd medicament Ferro-gradumet (tablete) pentru lipsă fier. Tel. 147694. (9280)

• Vînd certificate de proprietate. Tel. 144305, între orele 8,00 - 9,00 și 21,00 - 22,00.

• Vînd certificate de proprietate, preț 36.000 lei/buc. Tel. 129204.

• Vînd pătuț de copil. Tel. 123931.

• Vînd mașini de cusut industriale "Textila" în perfectă stare de funcționare. Tel. 112973.

• Vînd aparat auditiv german "Siemens" și TV alb-negru "Diamant 210". Tel. 118761.

• Vînd elemente calorifer din fontă, 1000 lei/bucata, negociabil. Tel. 129133.

• Vînd cărți informatică. Tel. 113135, după ora 17,00.

• Vînd sobă lemne șamotată, cu burlane. Tel. 141205, între orele 18,00 - 21,00.

• Vînd TV Diamant 251, un recamier, o vitrină, o bibliotecă și masă extensibilă. Tel. 177385.

• Vînd butelie normală. Tel. 138730.

• Vînd nuci. Tel. 140796.

• Vînd OMNIPAC. Tel. 124176.

• Vînd frigider Arctic, 240 litri, sigilat. Tel. 115312, între orele 16,00 - 19,00.

• Vînd butelie aragaz normală, preț fix - 45.000 lei. Tel. 117138.

• Vînd magnetofon Soiuz, boxe 2x30 W, butelie de aragaz. Tel. 123674.

• Vînd certificate de proprietate la prețul minim al zilei. Tel. 131196.

## cumpărări

• Cumpăr mașină de scris electrică, car mijlociu, cu caractere românești. Tel. 142446, între orele 15.00 - 19.00.

• Cumpăr telecomandă Sony. Tel. 113189 (9206)

## închirieri

• Închiriez (vînd) apartament 2 camere, decomandate, telefon, ultracentral, str. V. Alecsandri. Tel. 144561.

• Închiriez garsonieră lîngă Autogară Tel. 131664, între orele 15.00 - 17.00.

• Închiriez pe valută apartament confortabil, 2 camere, Mircea cel Bătrîn. Tel. 111885, 129696, după ora 17.00.

• Închiriez apartament 2 camere Podu Roș ori apartament 4 camere Autogară, plata în valută. Tel. 139329, 149998, seara.

• Închiriez apartament mobilat, cu telefon, zona Podu Roș. Tel. 178416, între orele 17,00 - 21,00.

• Închiriez (cumpăr) spațiu pentrû birou și prezentare-vînzare. Tel. 155257, după ora 20,00.

• Închiriez apartament Piața Alexandru, perioadă îndelungată, pe valută sau lei. Tel. 131585.

• Închiriez apartament 2 camere, mobilat (Cantemir) la 2 studente. Tel. 123678.

• Ofer garsonieră mobilată în Tătărași cu telefon, pentru 2 ani minim. Plata anticipat în valută, 50 $/lună. Tel. 170565, după ora 18,00.

• Închiriez garsonieră goală, zona Autogară, confort I, Tel. 136091, după ora 18,00.

• Închiriez apartament 2 camere complet mobilat și telefon în Podu Roș. Relații la telefon 178416, între orele 17,00 - 21,00.

## schimburi

• Schimb apartament 2 camere Iași cu similar Pașcani. Tel. 175522.

• Schimb apartament 3 camere Bălți cu similar sau 2 camere în Iași. Tel. 163375.

• Schimb apartament 2 camere, Vaslui (lîngă gară) cu apartament 2 camere Iași. Tel. 124503.

• Schimb apartament 3 camere decomandate, spațios, Berăria Păcurari, cu apartament 2 camere Copou, Centru. Tel. 142446, între orele 16,00 - 22,00.

• Schimb apartament 3 camere, zona Minerva, cu apartament 2 camere și garsonieră. Tel. 164696.

• Schimb butelie aragaz dublă și accesorii încărcare, cu butelie aragaz normală. Tel. 139372. (9297)

• Schimb apartament 2 camere Roman, cu similar Iași. Tel. 0937/38294.

• Schimb apartament 2 camere: parter, Dacia, str. Strămoșilor nr. 59, bl. D.A.15, ap. 1, cu garsonieră, familia Arădoaie Dumitru.

• Schimb apartament 3 camere confort I, et. 3, cu două garsoniere Păcurari, Autogară. Tel. 135260, seara.

## pierderi

• Pierdut portmoneu negru cu acte personale pe numele Manto Dumitru Tel. 149174.

• Pierdut carnet de student pe numele Lefter Dorina.

• Studentul Butuzea Daniel este rugat să se prezinte la redacția ziarului "Monitorul" pentru a-și ridica actele pierdute.

• Pierdut contract de închiriere pe numele Mosorocianu Mihai, aleea Nicolina 6, bl. G6, et. 6, ap. 37 îl declar nul.

• Pierdut carnet de student pe numele Teodoru Ionel. Îl declar nul. (9299)

• Pierdut legitimație de veteran de război pe numele Vararu T. Petru. O declar nulă.

• Pierdut carnet de student pe numele Juju Marcela. Îl declar nul. (9306)

## oferte servicii

• $ Filmări video profesionale. Tel 114422. (9309)

• Execut fotografii artistice, publicitare sau tehnice, color și alb-negru la comandă. Mărimi: de la 9 x 13 cm pînă la 100 x 100 cm, cu materiale de calitate ireproșabilă. Tel./fax. 112081, tel. 114210. (8894)

• Profesor, meditez matematică. Tel. 111087.

• Ofer reparații TV la domiciliu. Tel. 173998 și 179269. (9098)

• Filmări video de calitate. Tel. 142528, 141672. (8657)

• Profesor, meditez matematică pentru bacalaureat și admitere facultate. Preț fix - 500 lei/oră. Tel. 128563, după ora 16,00.

• Inginer, repar televizoare color și cu integrate, trageri în bandă Tel. 128356. (9103)

• Meditez biologie, chimie și patologie veterinară pentru admitere. Tel. 156811.

• Tînără, 20 de ani, îmi ofer serviciile unei firme particulare, seriozitate. Tel. 121900, dimineața.

• Dactilografiez orice fel de lucrări, rapid, avantajos. Tel. 141205, între orele 18,00 - 21,00.

• Solicit meditații matematică pentru elev de către un (o) student(ă), anul III-IV sau terminal, la Facultatea de matematică, contra cameră mobilată (gazdă). Tel. 147694. (9280)

## locuri de muncă

• Firma IULIUS angajează: vînzătoare tinere, prezentabile; merceologi (bărbați - tineri prezentabili); șoferi toate categoriile, disponibili zi și noapte; magazioner cu experiență; manipulanți marfă. Persoanele interesate sînt așteptate sîmbătă, 6 martie 1993, ora 16,00 la magazinul IULIUS, din str. Anastasie Panu.

• Societatea Comercială IASICONF S.A. organizează concurs pentru ocuparea postului de programator în ziua de 15.03.1993. Condiții de participare: studii de specialitate; domiciliul stabil în municipiul Iași. Persoanele interesate vor depune la biroul Personal pînă la data de 8 martie 1993 o cerere însoțită de curriculum vitae, precum și o listă cu aplicațiile realizate. Relații suplimentare se pot lua la telefon 132500, interior 138.

• Societatea Comercială IASICONF S.A. organizează concurs pentru ocuparea postului de translator de limbă engleză în ziua de 22 martie 1993. Condiții de participare: absolvent al Facultății de Filologie, cunoscător și de limbă germană; domiciliul stabil în Iași. Persoanele interesate vor depune la biroul Personal pînă pe 15.03.1993 o cerere însoțită de curriculum vitae, precum și o listă cu programele realizate. Relații suplimentare se pot lua la telefon 132500, interior 138.

• Societate comercială angajează tonetar de preferință zona Țesătura. Tel. 175630.

## diverse

• INVITAȚIE: Doriți să petreceți o seară în mod plăcut și într-un cadru agreabil? Doriți să degustați vinuri din cele mai pure soiuri? Doriți ca în timpul afectat acestei activități nimeni și nimic să nu vă deranjeze? Atunci nimic mai simplu: POFTIȚI LA HOTELUL "AROMA VIILOR" (3 stele). Tel. 147715 din Copou, Aleea Sadoveanu sau la Agenția de turism MOLDAVIA care vă oferă toate aceste lucruri. Tel. 112289 și 112006.

• Magazinul MOLDAVIA din str. Ștefan cel Mare nr. 4, va oferă spre vînzare următoarele produse la prețuri foarte avantajoase: pantofi piele bărbați; ciorapi damă, mărimea 3-4; ciocolată, țigări, bijuterii placate cu aur; fețe pernă mici; cearșaf de pat (alb); rujuri, truse pentru machiaj, casete audio, neînregistrate; pulovere mohair; radiocasetofoane-auto; minicasetofon cu căști, calculatoare de buzunar; casetofon, Maiak simplu; ulei, benzină plus motorină. Vă așteptăm!

• Numai cu S.C. Moldova LTD. din strada Ștefan cel Mare nr. 4, puteți face un cadou minunat la prețuri foarte avantajoase soților, prietenelor cu ocazia zilei de "8 Martie": bijuterii placate cu aur la prețuri cuprinse între 400 - 1407 lei; săpun "Palmolive" - 158 lei; deodorant (damă, bărbați); rujuri, ojă, trusă machiat; răzătoare asemănătoare cu cea de la TV la prețul de 3500 lei. Grăbiți-vă, cantitate limitată.

• Donez cîine semifoxterier. Tel. 142162.

• Accept cuplaj telefonic, zona Dacia. Tel. 154014.

• S.C. TRIMEC S.A. Iași - Șos. Chișinăului km.1, anunță toți cumpărătorii de tractoare înscriși pe lista de la S.C. TRACTORUL S.A. Brașov să se prezinte la sediul societății, deoarece ridicarea tractoarelor se va face în ordinea listelor de la S.C. TRACTORUL Brașov, condiționat de capacitatea de plată. (9304)

• S.C. Metalo-Chimice S.A. Iași, anunță cumpărătorii că a deschis un magazin de piese-auto, șos. Nicolina, bl. 928 (lîngă magazinul de mobilă).

• Federația comercianților și a micilor meseriași, str. Cuza Vodă nr. 20 convoacă pe cei interesați la adresa sus menționată la data de 4 martie a.c., ora 17,00, în vederea unei discuții referitoare la decizia Primăriei de a majora chiriile asupra spațiilor comerciale deținute de agenți privați. Totodată, se va propune organizarea unei acțiuni de protest autorizată. Acțiunea este făcută în scopul protejării populației, care va trebui să suporte noi majorări de prețuri.

• Caut canish femelă pentru împerechere. Tel. 112053.

## felicitări

• Copiii, nepoții și cuscrii, urează dragului lor tată, bunic, Lozneanu Alexandru (Duțu) multă sănătate, ani mulți de viață alături de toți cei dragi, cu ocazia aniversării. "La Mulți Ani".

## matrimoniale

**Italian patron office import-export diamante, pietre prețioase și aur, absolut singur înăuntrul sufletului, necăsătorit, stare materială foarte bună, 48 ani, cu spiritul încă tînăr, prezentabil, de o fidelitate absolută, nebăutor, nefumător, maximă seriozitate, caut exclusiv domnișoară/doamnă tînără, frumoasă, afectuoasă, 20/35 ani, chiar și divorțată, interesată de cunoașterea mea doar în scopul unei căsătorii din dragoste. Scrieți-mi, atașînd o fotografie. Adresa mea: Camerin Giorgio, Via San Salvatore 38/F, Valenza (AL), Italia, tel. 0131/953117. NB. Telefonare non serve, non voglio/Scrievetemi tassativamente in italiano, non importa errori, per foto intendo faccia, fronte e profilo, intera persona, in piedi, fronte e profilio, la descrizione deve esser dettagliata piu'possibile, e'inutile scrivere senza i requisiti richiesti, la lettera verra' cestinata. Se dopo i tempi tecnici postali non ricevete riposta, la riposta vi e'gia stata data e'negativa non solecitate grazie. Tutto si fara'per corrispondeza fino alla mia decisione d'incontro.**

## decese

**• Soția, copiii, nurorile și nepotul anunță cu profundă durere încetarea din viață a dragului lor CANGEOPOL CONSTANTIN. Înmormîntarea va avea loc azi, 3.03.1993, orele 12,00, la cimitirul Bucium. Cortegiul funebru va pleca din str. Plopii fără soț, nr. 12, ora 11.00. Dumnezeu să-l odihnească în pace! (9286)**

**• Ana, Ion și Ana-Maria Enache cu durere în suflet anunță trecerea în neființă a fratelui, cumnatului și unchiului prof. EȘANU NECULAI.**

**• Livia și Arcadie, copii, Isabela și Ștefănel - nepoți și familia anunță cu cernită durere trecerea în neființă după o nemeritată suferință a scumpei lor mame și bunici EUGENIA DINU-NIȚĂ. Bunătatea, puterea ei de sacrificiu și dăruire le vom păstra veșnic în amintire. Dumnezeu s-o binecuvînteze și să-i așeze sufletul în lumea celor drepți. (9106)**

## condoleanțe

**• Membrii clubului CIVITAN sînt alături de colega lor, d-na Paraschiva Cogan la mare durere pricinuită de dispariția fulgerătoare a soțului. Sincere condoleanțe.**

**• În clipe de grea cumpănă, la pierderea soțului, cele mai sincere sentimente de compasiune doamnei dr. Petrea Manuela din partea colectivului Dispensarului medical, Stația Iași. (9298)**

**• Colectivul clasei a XIII-a A, seral, Liceul "Economic nr. 1" Iași transmite sincere condoleanțe colegei Vornicu Maria la decesul mamei.**

**• Colectivul societății MAXA Iași este alături de colegul lor Cangeopol Maximilian la mare durere pricinuită de decesul tatălui. Sincere condoleanțe.**

**• Diriginta și elevii clasei a X-a B, Liceul Național sînt alături de colega lor, Ioana Manea la durerea pricinuită de pierderea suferită în familie.**

**• Domnișoarei Cornelia Vasile și domnișoarei Mihaela Pascu sincere condoleanțe pentru pierderea tatălui (bunicului). Familia Darie.**

**• Familia avocat Rusu Nicolae transmite condoleanțe familiei Prepeliță pentru decesul mamei și bunicii CHELARU ELENA.**

**• Serviciul de stomatologie de la Spitalul pentru studenți și elevi își exprimă regretul pentru dispariția celui ce a fost un om de o deosebită noblețe sufletească și ținută profesională dr. PETREA CORNELIU DAN. Sîntem alături de familia îndurerată. (9302)**

**• Pierderea prematură și nedreaptă a celui ce a fost ROXANA MANEA, un suflet gingaș și nevinovat, ne-a îndurerat profund. Dorin Popa și Nucu Dan Ciochină sînt alături de prietenul Grigore Manea în cumplita dramă care s-a abătut asupra sa și asupra întregii familii. Sincere și profunde condoleanțe.**

**• Colegii de palier din Institutul Petru Poni transmit sincere condoleanțe dr. Cornelia Vasile pentru pierderea neașteptată a tatălui.**

**• Condoleanțe stimatului profesor Paul Rudeanu și familiei pentru decesul mamei. Dumnezeu să o ierte! Familia Ioan Ghesiu.**

**• Colectivul Secției Medicină Internă a Spitalului pentru studenți și elevi regretă trecerea în neființă a celui ce a fost medic șef - dr. PETREA CORNELIU DAN. Transmitem pe această cale sincere condoleanțe familiei îndoliate. (9301)**

**• Colectivul serviciului contabilitate S.C. FORTUS S.A. Iași transmite sincere condoleanțe d-nei Cangeopol Rodica și-i împărtășește suferința pricinuită de decesul socrului.**

**• Personalul TESA - R.A. Termoficare Iași este alături de colega lor sing. Tăutu Mariana la marea durere pricinuită de decesul fratelui. Sincere condoleanțe. (9307)**

**• Colectivul de cadre didactice de la Grupul Școlar Metalurgica este alături de d-nul Manache Neculai la marea durere suferită prin dispariția tatălui.**

**• Cercetătorii de la Institutul "A. Philippide" sînt alături de colega Rodica Radu în ceasul greu al pierderii tatălui, dr. VICTOR ENESCU.**

## mesaje

• Domnul Roman Traian fost fotograf la IJIM vă rog să sunați la telefon 160135, după ora 17,00, pentru o comandă. Costică. (9305)

*STIRI DIN BASARABIA*

# Criza energetică face ravagii în economia Moldovei

**Pronosticurile experților care declarau că asigurarea cu resurse energetice a Moldovei ar putea fi condiționată de evoluțiile imprevizibile ale economiei Rusiei, de natură să ofere surprize tuturor partenerilor, par a se confirma. Războiul energetic ruso-ucrainean, declanșat în urma ultimatumului înaintat Ucrainei de către Concernul de stat Gazoprom al Federației Ruse poate avea consecințe imprevizibile pentru Moldova. Închiderea robinetelor de către Rusia spre Ucraina pe motiv că guvernul de la Kiev refuză să achite costul combustibilului la prețul mondial ar însemna o catastrofă energetică pentru Moldova.**

Criza energetică, arată experții în domeniu, face ravagii de mai multă vreme în economia Moldovei, necesitățile în combustibil fiind acoperite doar în proporție de 40-50%. Potrivit datelor statistice, consumul de petrol în ultimii trei ani s-a redus de 2,5 ori, de motorină și cărbune de două ori, de păcură de 1,7 ori; cu peste 400 milioane mc s-a micșorat consumul de gaze naturale. În ianuarie curent, din cauza lipsei de materii prime și energie și, implicit, a staționării neproductive, n-a fost obținută producție, estimată la 729 milioane de ruble. Moscova importă 98% din purtătorii de energie.

Monopolul asupra exportului de purtători de energie spre Moldova îi permite Rusiei să dicteze condițiile de pe poziții de forță, subminînd chiar acordurile guvernamentale deja încheiate. Deși cota de stat la livrare a petrolului pentru 1993 e de 100 mii tone, arată ziarul oamenilor de afaceri din Chișinău, "Logos press", Rusia a inclus în volumul livrărilor reciproce doar 70 mii tone. Moldova va putea beneficia de celelalte 30 mii de tone doar achitînd taxa vamală de 40 ecu pentru fiecare tonă. Totodată, surse apropiate de guvern arată că exportul combustibilului spre Moldova este de 3-4 ori sub necesități. Federația Rusă va aplica taxe vamale la exportul gazelor naturale de 0,02 dolari SUA pentru metrul cub. Majorarea excesivă a prețurilor la purtătorii de energie a pus într-o situație catastrofală noile state independente din spațiul fostei URSS. Moldova, pentru a-și acoperi necesitățile în combustibil, va trebui să plătească în 1993 peste 340 miliarde de ruble. Potrivit unor surse apropiate de Ministerul Finanțelor, aceste cheltuieli vor atinge cota de 500 miliarde ruble.

Pe fondul crizei de energie, intenția Guvernului de a începe construcția portului de la Giurgiulești apare ca o poartă deschisă spre sursele de energie din Apus. Inspiră optimism și intențiile de colaborare cu România, mai ales în ceea ce privește participarea la edificarea stației atomo-electrice de la Cernavodă. Republica Moldova se angajează, de asemenea, să efectueze lucrări de construcție în regiunea Tiumen. În schimbul produselor petroliere și al materialului lemnos, Guvernul de la Chișinău a elaborat deja un proiect de hotărîre în acest sens, în baza acordului bilateral încheiat între Rusia și Moldova cu privire la colaborarea economică în anul 1993. Observatorii locali însă relevă că realizarea acestui proiect va fi mereu condiționată de situația politică din Federația Rusă. Din această cauză, oficialitățile de la Chișinău manifestă precauție.

Situația rămîne imprevizibilă și poate oferi surprize, chiar dacă circa 80% din necesitățile Moldovei sînt acoperite de contracte și acorduri guvernamentale. În pronosticurile expertizelor figurează o reducere a livrării combustibilului spre Moldova pînă la o cotă de 16-20% din necesități, ceea ce va conduce la stoparea producției din industria metalurgică, industria constructoare de mașini, industria de producere a materialelor de construcție, numărul șomerilor atingînd 30-35% din numărul populației apte de muncă. Traversînd criza energetică, Moldova este urmărită de imprevizibil.

**BASA**

*Scandalul de la VOX T continuă*

# OVIDIU CONSTANTINESCU ARE NOI ALIAȚI

În numărul de ieri al cotidianului "Monitorul" semnalam faptul că Ovidiu Constantinescu, fostul director al S.C. "Vox T" S.R.L., n-a fost prezent la nici unul din cele trei procese în care este implicat, acuzînd o entorsă. În acel articol se arăta faptul că Ovidiu Constantinescu a fost văzut la sediul firmei S.C. "Eta" S.R.L., de la etajul 12 al hotelului Unirea, afirmație care l-a "deranjat" pe patronul firmei, Florin Zamfir. Acesta a dorit să facă precizări la articolul respectiv. În declarațiile sale, Florin Zamfir, reprezentantul firmei "Cristine Valmy" pentru Iași, a specificat clar că se alătură lui Ovidiu Constantinescu în conflictul cu Radio "Vox T". Invocînd o prietenie mai veche cu Ovidiu Constantinescu, Florin Zamfir consideră că emisia actualului "Vox T" este ilegală.

"După părerea mea, există un "Vox T" care nu emite și un S.C. Radio "Vox T" care emite ilegal. Licența de emisie a fost obținută de S.C. Vox T, ai cărei acționari sînt Ovidiu Constantinescu, Radu Vișinescu, Cristi Chiriac, Narcis Iancu și Dorin Ungureanu. Discuții despre înființarea societății S.C. "Vox T" s-au purtat de către persoanele care nu cunosc legea 31. Într-un SRL nu pot fi numiți "n" acționari și aceștia trebuie menționați.

Actele care le-am văzut eu sînt cu cei cinci acționari și cu unic administrator - Ovidiu Constantinescu. Am sprijinit încă de la început postul de radio "Vox T", cînd încă nu primiseră licența, printr-o scrisoare trimisă ambasadorului Olandei, Coen F. Storck. Atunci cînd i-am ajutat se punea problema de echipament, ajutor moral și ajutoare bănești pe care le-am dat lui Iulian Bulucea (2000 de lei) și pe care nici acum nu mi i-a returnat. Am donat și compact-discuri și casete. Nu pot să fac o evaluare exactă a ajutoarelor mele. Cei care sînt acum la "Vox T" au ceva cu mine, pentru că sînt prieten cu Ovidiu Constantinescu, asta spunîndu-mi-o de față cu martori, cînd am vrut să dau o reclamă. Eram dispus să fac o reclamă la "Vox T" contra sumei de 500.000 lei, dar mi s-a spus că nu vor face așa ceva, pentru că sînt prieten cu Ovidiu Constantinescu, iar Vali Blănaru a replicat "este economie de piață și facem ce vrem". Iulian Bulucea, în acest caz, mi-a spus "nu facem reclamă pentru că nu credem în puterea financiară a firmei". Radio "Vox T" nu există deocamdată pentru că s-a făcut recurs la hotărîrea judecătorească de înființare a acestei societăți și ca societate nu pot vorbi.

Împreună cu "Vox T" Radio am vrut să fac un post de televiziune "Vox T" Eta și asta spune foarte mult de implicarea mea totală. Eu îl ajut pe Ovidiu Constantinescu în limitele legale.

S-a scris despre acești "copii minunați" de la "Vox T" că "stau pe baricade" și că "nu mănîncă zile întregi", dar nu s-a scris despre chefurile care se fac în interiorul Radio "Vox T", despre persoanele care sînt în stare de ebrietate în fața "Vox T"-ului și nici de sticlele de vodcă care se primesc pentru reclamă. Ușa la cabina de emisie este deschisă și oricine poate să ajungă la microfon. Pe săli există și persoane care vorbesc pornografic și mi-aduc prejudicii în contactele pe care le am cu diverse firme de prestigiu." **(Florin Zamfir)**

Referitor la cele afirmate de domnul Florin Zamfir, patronul firmei S.C. ETA S.R.L., reprezentantul pentru Iași al firmei "Christine Valmy", prieten cu Ovidiu Constantinescu, am solicitat declarații celor trei directori de la S.C. Radio "Vox T".

**Valentin Blănaru - director tehnic**: "Nu știu care sînt motivele exacte ale alăturării lui Florin Zamfir cu Ovidiu Constantinescu, dar pot să vă spun cîteva fapte. Dacă a pretins că a facilitat obținerea unei vize pentru achiziționarea de aparatură din Olanda, a făcut-o pentru persoana fizică Ovidiu Constantinescu și nu pentru Radio "Vox T". Cei doi semnaseră un protocol pentru crearea unui post de televiziune și asta este punctul esențial al prieteniei dintre cei doi. În rest, nu mă interesează ce fac, dar numele postului să nu fie prejudiciat. Pe Florin Zamfir nu trebuie să-l privească legalitatea în care emitem. Dumnealui a vrut să-i facem publicitate, iar noi n-am avut posibilitatea pentru că sîntem blocați financiar și nu avem modalități de încasare a unui eventual contract de reclamă. Dacă Florin Zamfir are ceva de cerut de la Radio "Vox T", în privința "relelor" pe care le facem, ne întîlnim unde se întîlnește toată lumea: în instanță. Nu văd cum "intinăm" noi imaginea firmei ETA".

**Iulian Bulucea - director general**: "Am auzit de afirmațiile care le-ar fi făcut Florin Zamfir în legătură cu donațiile de echipament. Este o minciună, ca să nu-i spun aberație. Există doar trei casete pe care le-a lăsat în păstrare și un CD pe care i l-a lăsat lui Ovidiu Constantinescu. Este o diversiune de cea mai joasă speță și de cea mai facilă interpretare. Relațiile dintre Ovidiu Constantinescu și Florin Zamfir sînt ciudate și au originea cu patru sau cinci luni în urmă cînd s-au făcut servicii și contraservicii. Viza care a primit-o Ovidiu Constantinescu n-a fost pentru reprezentantul "Vox T"-ului ci pentru el personal. Între cei doi s-a încheiat un protocol cu care n-au fost de acord membrii postului. Era o chestiune foarte dubioasă. Intimidări de genul la care se pretează Florin Zamfir nu sînt cele mai indicate, dar probabil astea sînt mijloacele de care mai dispun la ora actuală. Mie îmi spun foarte mulți oameni din Iași ce este practic cu acest Florin Zamfir și nu cred că trebuia să se bage în chestia asta. Mai multe dezavantaje îi face lui Ovidiu Constantinescu, domnul Florin Zamfir, care a vrut acum cîteva zile să-mi smulgă o "declarație de război".

Problema asta a emisiei legale sau ilegale este de competența CNA și nu a lui Florin Zamfir. CNA știe de situația de la "Vox T" și în nici un caz nu sîntem considerați ilegali."

**Iulian Levițchi - director de producție**: "Cu domnul Florin Zamfir am încercat să fim buni vecini, dar domnia-sa a refuzat încercînd prin diverse mijloace să ne compromită.

Știind că nu avem modalitatea legală de a încasa bani a încercat cu insistență, intrînd în penibil, să ne determine să realizăm un spot publicitar. Noi am realizat spoturi publicitare doar firmelor care într-adevăr aveau ceva de oferit comunității. Referindu-mă la afirmațiile d-lui Florin Zamfir vreau să menționez că în repetate rînduri colegii mei au fost deranjați în timp ce lucram, inclusiv în emisie, de acest domn care de fiecare dată a fost rugat să părăsească incintele în care intra deranjant de des.

Amiciția sa cu domnul Constantinescu nu ne deranjează dar pretențiile pe care le ridică dl. Zamfir în legătură cu noi sînt ca niște fluturași frumos colorați care unora le iau mințile, dar pe care nu-i va prinde niciodată. Ceea ce face Florin Zamfir este o parodie ale cărei sfori le mînuiește amicul său Ovidiu Constantinescu."

**Septimiu SĂRĂȚEANU**

# "Consider că emisiile de bioenergie ale doamnei Moșneaga sînt nocive, drept pentru care voi continua să le neutralizez"

## • declară bioenergeticianul MIHAI ONIȚĂ, în legătură cu afirmațiile din ziarul OPINIA de ieri ale doamnei Alexandra Moșneaga •

**- Domnule Oniță, ieri, în ziarul OPINIA, a apărut un fel de "dreptul la replică" al doamnei Alexandra Moșneaga, în care ați fost "pus la punct în mod categoric, spunîndu-se despre Dvs. că sînteți "anonim", sugerînd, implicit, că nu faceți parte din Asociația Internațională a Extrasenzitivilor, deci sînteți un "impostor".**

- Mă uimește modul în care doamna Moșneaga încearcă să-și susțină cauza. Mă miră, de asemenea, insistența cu care dumneaei spune că a susținut ședințele dumisale "pe gratis". I-am reproșat și vreodată doamnei Moșneaga că a luat bani pentru ședințele de emisii bioenergetice pe care le-a susținut? De unde, atunci, obsesia legată de "gratuitatea" ședințelor? Am afirmat eu vreodată că doamna Moșneaga și-a creat o clientelă permanentă după ce i-au apărut articolele cu "vindecări miraculoase" din OPINIA? Nu am afirmat niciodată așa ceva.

**- Totuși, cele spuse de doamna Moșneaga insistă asupra faptului că Dvs. nu posedați o "diplomă de bioenergetician".**

- Domnule Frunză, eu nu am pus niciodată în discuție capacitățile extrasenzoriale ale doamnei Moșneaga. I-am reproșat numai modalitatea în care a înțeles să și le pună în valoare. Nu sînt de acord ca un bioenergetician să-și folosească forța prin intermediul unui ziar, apelînd la trucuri modeste, cum ar fi așezarea fotografiei emițătorului la ceafa receptorului. Asta mi se pare că aduce atingere prestigiului unui bioenergetician. În plus, știam că doamna Moșneaga emite, în fiecare seară la ora 19, fluxul de bioenergie tocmai de la Chișinău. Știam, de aceea, că este un mare pericol în ceea ce privește calitatea recepției undelor doamnei Moșneaga, deoarece undele dumneaei erau nevoite să traverseze rîul Prut. Oare doamna Moșneaga nu știe că o radiație de bioenergie de intensitaea cele pe care o emite dumneaei la ora 19 este grav afectată de un curs de apă? De ce și-a asumat riscul, dacă tot considera că "pentru români face tot ce-i va sta în putință"?

**- Domnule Oniță, nu credeți că exagerați? Nu cumva profitați de faptul că vorbim despre o știință de frontieră, prea puțin studiată, și încercați să ne induceți în eroare cu tot felul de "secrete", cum ar fi cel referitor la bruierea undelor bioenergetice care trec deasupra unui curs de apă?**

- Nu vreau să fac paradă de diplomele mele, pe care le am, dar nu le-am obținut la o universitate populară din Moscova, ca doamna Moșneaga. De aceea, consider că emisiile de bioenergie ale doamnei Moșneaga sînt nocive, drept pentru care voi continua să le neutralizez. Dețin codul de emisie al doamnei Moșneaga și, în plus, știind că emite din afara orașului, am stabilizat cîteva centri de anihilare bioenergetică, care sînt, de fapt, niște puncte de nod bioenergetic, teoretizați în toate școlile serioase de bioenergeticieni. Doamna Moșneaga nu mai are nici o șansă. Consider că am procedat corect prin faptul că am neutralizat toate emisiile de bioenergie ale doamnei Moșneaga. Recomand, din nou, tuturor celor care au renunțat la tratamentul medical, în urma "ședințelor de vindecare miraculoasă", să reia tratamentul medicamentos, eventual după un nou consult medical. Bioenergia nu este, la ora actuală, soluția miraculoasă pentru vindecarea afecțiunilor. Noi încă studiem și experimentăm. Spre deosebire de doamna Moșneaga, eu mi-am obținut diplomele ceva mai departe, într-o școală respectată din India. Această școală are o practică în domeniul bioenergiei de peste două mii de ani, ceea ce mi se pare semnificativ vizavi de o "diplomă" obținută la o "universitate populară" din URSS.

**- Nu cumva faceți politică, domnule Oniță? Știam că bioenergia este un dar al lui Dumnezeu, nu are frontiere și nu ține seama de politica făcută de statul care a eliberat o diplomă.**

- Așa este, dar, în același timp, consider că într-un stat totalitarist, așa cum a fost URSS, bioenergia era gîndită ca o forță care să slujească intereselor bolșevicilor. De aceea au fost toțele institutele de genul celor în care s-a pregătit doamna Moșneaga. Bioenergia, totuși, este o forță delicată, care nu poate fi pusă, întotdeauna în slujba binelui. Doamna Moșneaga știe prea bine despre cazurile bioenergeticienilor puși în slujba NKVD-ului și, mai apoi, în slujba KGB-ului. Nu vreau să dau o dimensiune politică unui conflict care, consider, se referă numai la chestiuni de procedură, la o confruntare între școli de practicare a bioenergiei.

**- Totuși, nu vreți să ne spuneți care este școala căreia îi aparțineți?**

- Refuz să răspund la această întrebare.

**a consemnat Marcel FRUNZĂ**

# HOROSCOP

• **VĂRSĂTOR** (20 ian. - 18 febr.): Uneori sînteți pradă neașteptat de ușoară pentru cei care vor să vă înșele. Fiți mai vigilenți. Ar fi păcat să pierdeți atît de ușor lucruri pentru care ați luptat din greu.

• **PEȘTI** (19 feb. - 20 mart.): Unele din veștile pe care le veți primi azi vă vor dezamăgi. Asta nu înseamnă că trebuie să renunțați la planurile dvs. Este timpul să învățați să nu vă dați bătut(ă) imediat ce apare un obstacol cît de mic în calea dvs.

• **BERBEC** (21 mart. - 20 apr.): Nu mai căutați în alte părți răspunsuri la întrebările care vă frămîntă. Acestea se află în dvs. Trebuie numai să vă analizați cu luciditate și multe dintre problemele pe care le aveți acum vor dispărea.

• **TAUR** (21 apr. - 20 mai): Uneori sînteți prea sentimentală, ceea ce vă face foarte vulnerabil(ă). Străduiți-vă să ascundeți cît mai bine acest lucru, altfel veți avea de pierdut.

• **GEMENI** (21 mai - 21 iun.): Ar trebui să aveți mai multă grijă de sentimentele celor din jur. Uneori îi răniți grav fără nici un motiv. Încercați să vă schimbați din acest punct de vedere, va fi mai bine și pentru ceilalți și pentru dvs.

• **RAC** (22 iun. - 22 iul.): Uneori sînteți surprinzător de nedrept și retrograd. Ar fi cazul să mai reflectați asupra acestor aspecte ale personalității dvs. Nemulțumirile pe care le iscați în jur s-ar putea să se întoarcă într-o zi împotriva dvs.

• **LEU** (23 iul.-22 aug.): Treceți printr-o perioadă bună, chiar dacă nu ferită de dezamăgiri. Oricum, acestea vă vor îndîrji și vă vor determina să luptați cu și mai multă înverșunare. Veți vedea că pînă la urmă vi se va da dreptate.

• **FECIOARĂ** (23 aug. - 22 sep.): Mai mult ca oricînd aveți nevoie de un prieten apropiat care să vă sprijine în activitatea dvs. Veți primi și un ajutor nesperat din partea unei persoane pe care nu ați mai văzut-o de multă vreme.

• **BALANȚĂ** (23 sep. - 22 oct.): Dificultățile financiare prin care veți trece zilele acestea sînt de scurtă durată. Deci nu intrați în panică. Soluția va veni de unde nu vă așteptați.

• **SCORPION** (23 oct. - 21 nov.): Concentrați-vă asupra activității dvs. și nu vă lăsați confiscată de distracții ușoare. Nu vă mai puteți permite să pierdeți timpul. Energia gemenilor vă va ajuta să depășiți această perioadă.

• **SĂGETĂTOR** (22 nov. - 21 dec.): O veste bună va risipi norii care v-au întunecat ultimele zile. Deci nu este cazul să renunțați la planurile dvs. Dimpotrivă, poate că vă veți mobiliza cu mult mai ușor.

• **CAPRICORN** (22 dec. - 19 ian.): Dacă tot aveți impresia că nu găsiți nicăieri căldura de care aveți nevoie, încercați măcar dvs. să o oferiți celor apropiați. Nu-i faceți și pe cei din jur să sufere din cauza angoaselor dvs.

**CALENDAR THEBAIC**

**Miercuri 3 martie 1993** Astăzi se naște o persoană caracterizată printr-o deosebită ascuțime a spiritului. Bărbatul va avea de luptat pe parcursul vieții cu nenumărate necazuri, dar va reuși întotdeauna să le depășească. Femeia născută azi este energică și foarte capricioasă. Nimic nu-i place și încearcă să-i corecteze mereu pe cei din jur.

Casa de Cultură a Studenților Iași prezintă o excepțională

# CINEMATECA STUDENTEASCA

**Miercuri**, 3.03.1993: ora 17,00: Sala Folclor, et. 2 - Cenaclul de cultură cinematografică. Conferențiază: prof. Mircea Dumitrescu.

ora 19,30: Bellissima (Italiia, 1951). Regia: Luchino Visconti. Cu: Anna Magnani.

**Joi**, 4.03.1993: ora 16,00: Clownii (Italia, 1970). Regia: Federico Felini. Cu: Pierre Etaix.

ora 19,00: Diavolii (Anglia, 1971). Regia: Ken Russell.

**Vineri**, 5.03.1993: ora 16,00: Și caii se împușcă, nu-i așa? (SUA 1969). Regia: Sydney Pollack. Cu: Jane Fonda, Gig Young.

ora 19,00: Strigătul (Italia, 1957). Regia: M. Antonioni. Cu: Alida Valli, Betsy Blair, Dorian Gray.

**Sîmbătă**, 6.03.1993: ora 11,00: Falstaff (Spania-Elveția, 1965). Regia: Orson Wells. Cu: Orson Wells, Jeanne Moreau, John Gielgut, Marina Vlady.

ora 14,00: Amarcord (Italia, 1973). Regia: Federico Fellini. Cu: Bruno Zanin, Puppela Magio.

ora 16,30: Un examen neobișnuit (Bulgaria, 1988). Regia: Ranghei Vilceanov.

ora 19,00: Țara fără pîine (Spania, 1932 - documentar); Procesul (Franța-Italia-Germania, 1962). Regia: Orson Wells. Cu: Anthony Perkins, Jeanne Moreau, Romy Schneider.

**Duminică**, 7.03.1993: ora 11,00: Viața lui Hitler (Anglia, 1948 - documentar).

ora 14,00 Strigătul (Italia, 1957).

ora 16,30 Cetățeanul Kane (SUA, 1941).

ora 19,00: Și caii se împușcă, nu-i așa? (SUA, 1969)

**Luni**, 8.03.1993: ora 17,00: Diavolii (Anglia, 1971)

ora 19,00: Un examen neobișnuit (Bulgaria, 1988)

**Marți**, 9.03.1993: ora 17,00: Bellissima (Italia, 1951)

ora 19,00: Amarcord (Italia, 1973)

# CARNETUL ZILEI

## MIERCURI, 3 martie 1993

**Sf. Mc. Eutropie, Cleonic și Vasilisc**

### VREMEA

va fi predominant închisă cu cerul noros mai mult acoperit. Se vor semnala ninsori pe arii relativ extinse în special în a 2-a parte a intervalului. Vîntul va prezenta intensificări d 40-60 km/h din est-nord-est în a doua parte a intervalului spulberînd pe alocuri zăpada. Valorile minime vor oscila între -1 și 2 grade, iar cele maxime între -8 și -4 grade. **(Centrul de Prevedere a Vremii Bacău)**

### TELEVIZIUNE

**TVR 1** - 7,00 TVM. Mesager • 10,00 TVR Iași • 11,00 TVR Cluj • 12,00 Film artistic: "Chinezul" (II). Moștenirea (Franța-Italia, 1991) (reluare) • 13,40 Maroc '93. Documentar • 14,00 Actualități. Meteo • 14,15 Ora de muzică • 15,00 Preuniversitaria. Educația tehnologică. Olimpiade '93: fizică-chimie • 15,50 Tragerea Pronoexpres • 16,00 În obiectiv • 16,30 Panoramic muzical clujean • 17,00 Actualități • 17,05 Sport-club • 18,05 Mondo-femina • 18,35 Arhive folclorice • 19,00 Mesaje prin milenii. Documentar artistic. Ep. 7 • **19,30 Desene animate. Nils Holgersson • 20,00 Actualități • 20,30 Film serial, "Dallas". Ep. 211 • 21,20 Fotbal: F.C. Porto - A.C. Milan, în Liga Campionilor Europeni. Transmisie directă de la Porto.** În pauză: Actualități • 23,25 Simpozion. Revistă de literatură și artă • 0,10 Închiderea programului.

**TVR 2** - 15,55 Recomandări din program • 16,00 TVE Internacional. Telejurnal în limba spaniolă • 16,30 Desene animate. Cupido • 16,45 Teatru TV: "Visul unei nopți de vară" de William Shakespeare. Producție a televiziunii engleze BBC • 18,30 Emisiune în limba maghiară • 20,00 Actualități • 20,35 Studioul muzicii de cameră • 21,00 TVM. Mesager • 21,30 Dialog cu edilii Capitalei. Primăvara prin... București • 22,00 TV5 Europe. Telejurnal în limba franceză • 22,35 Învățați engleza americană. "Album de familie" (7) • 23,00 Închiderea programului

### RADIO IAȘI

6.00 Diminețile noastre • 8.00 Buletin de știri • 8.10 În bătrîni, din oameni buni • 8.30 Pe-un picior de plai • 9.00 Radiosfera • 12.00 Radio Chișinău • 13.00 Radiojurnal • 13.20 Jazz în comentariu și sunet • 14.00 Galaxia rock • 15.00 Columna • 15.30 Scene din opere • 16.00 Radiojurnal • 16.15 Radiograme • 18.05 Corespondența radio de muzică populară • 19.00 Știrile serii • 19.10 Agronomice • 19.30 La izvoarele muzicii • 20.10 Vedete ni recital • 20.30 Armonii corale • 21.00 Evenimentele zilei • 21.20 Albumul cîntecului francez

### CINEMATOGRAFE

• **VICTORIA** (tel. 112502); 1-7.II.1993, orele: 9,11,13,15,17,19 - **"Rambo III"**, producție SUA. Thriller SF.

• **REPUBLICA** (tel. 114327); 1-7.II.1993, orele: 9,11, 13,15,17,19 - **"Partenori tăcuți"**, producție SUA, Thriller.

• **COPOU** (tel. 145738); 1-7.II.1993, orele: 9,11,13,15,17,19 - **"Joc periculos". Producție Italia**, 1991. Film erotic. Interzis spectatorilor sub 16 ani.

• **DACIA** (tel. 164740); Luni, 1.II.1993, orele: 9,12,15,18 - **"Dragoste sublimă"**. Producție India. Melodramă muzicală.

2-7.II.1993, orele: 9,12,15,18 - **"Fericirea"**. Producție India. Melodramă muzicală.

• **TINERETULUI** (tel. 117178); Luni, 1.II.1993, orele: 9,11,13,15,17,19 - **"Mîna de oțel"**. Coproducție Italia, SUA, 1983. Film SF 2-7.II.1993, orele: 9,11,13,15,17,19 - **"Închisoarea femeilor"**. Coproducție SUA, RFG, 1983. Dramă.

### CLINICI DE GARDA

Spitalul "Sf. Spiridon" - clinica 3 medicală, telefon 142730

Spitalul de urgențe, chirurgie, telefon 140690

Spitalul de obstetrică din Str. Elena Doamna, telefon 146570.


**COMBINE FRIGORIFICE MARI**

IMPORT

MĂRCI DE PRESTIGIU

*(frigider + congelator)*

**- 280; 320; 360 l -**

**GARANȚIE 1 AN**

Depozitul **UNIVERSAL-OCCIDENT**
Str. Han-Tătar nr.6 (subsolul blocului)
Tel. 145530, între orele 8.00 - 17.00

**Financiarul**

săptămînal de informație și analiză economică

**ANGAJEAZĂ**

**DACTILOGRAFĂ CU EXPERIENȚĂ**

CONDIȚII DE ÎNSCRIERE: vîrsta pînă în 35 de ani, studii medii, cunoașterea limbii române.

RELAȚII: zilnic între orele 14.00-19.00 la sediul cotidianului MONITORUL (Bd. Copou nr. 19).



EDITOR Nord-Est s.r.l. NORD-EST s.r.l.

*Director general:* ALEXANDRU LĂZESCU

*Director literar-artistic:* FLORIN ZAMFIRESCU

*Director executiv:* CEZAR CALUSCHI

*Redactor șef: FLORIN FLORESCU*

**Colectiv redacțional: DAN RADU - redactor șef adjunct • OVIDIU ȘIMONCA - redactor șef adjunct • TUDOR AGAVRILOAEI - secretar general de redacție • CRISTINA POPESCU** - director de programe RADIO NORD-EST • **LIVIA SUSANU** - editor Nord-Est PRESS • **Secția Eveniment**: Eduard Calotă, Mihaela Cănănău, Vasile Cojocariu, Cătălin Croitoru, Mona Dîrțu, Dumitru Filimon, Valentin Gheorghiță, Toni Hrițac, Septimiu Sărățeanu, Vali Știrbu • **Reporteri speciali**: Dorin Popa, Cornel Cristoiu • **Secția Politică**: Radu Mesniță, Cristian Racu • **Departament Industrie - economie**: **PAUL MATEI,** Dan Hudescu, Daniel Sîrbu • **Departament Sport: G.I. NICOLAE**, G. Anghel, Leonard Cănănău, Victor Grădinariu, Eugen Nacu, Ion C. Teodor • **Redactor de serviciu**: Costel Stroescu • **Departamentul Reclamă - Publicitate: GABRIEL RUSU**, Cătălina Aifiesei, Liliana Cozma, Maria Vornicu • **Departament Grafică: LUCIAN AMARII** • **Departament Culegere-Tehnoredactare Computerizată:** Cornelia Agavriloaei, Cerasela Cirimpei, Lavinia Feraru, Diana Sărățeanu, Liliana Signeanu, Mihaela Spineanu, Iulia Vasilescu.

**Adresa redacției: IAȘI, Bulevardul COPOU nr. 19**

**Abonamentele se pot face la orice oficiu poștal din țară. MONITORUL figurează în catalogul presei interne la poziția 838.**

Tiparul executat la S.C. «DOSOFTEI» S. A., Iași

BCU

BIBLIOTECA CENTRALĂ UNIVERSITARĂ „M. EMINESCU" IAȘI

ÎN PAGINA 3, mărturiile cutremurătoare ale unui tînăr înrolat în Legiunea Străină

# "Am învățat totul pentru ca să ucid"

**La Iași, au apărut tichete de făcut cumpărături cu reducere de pînă la 50%**

citiți pagina 8

Numărul 51 (508)
Anul III
Joi
4 martie
1993
8 PAGINI - 30 LEI
Director onorific:
AUREL LEON

cotidian de informații

# monitorul

TELEFOANE:
145530 (secretariat);
142446 (eveniment);
144776 (publicitate).
Redactor de serviciu:
142446 (orele 8-18).

Încălcînd protocolul încheiat cu sindicatele, Guvernul a hotărît

# Indexarea salariilor, pensiilor și alocațiilor

*indexările se vor plăti retroactiv, începînd cu luna ianuarie 1993 •*

Guvernul României s-a întrunit ieri într-o scurtă ședință pentru a analiza două proiecte de hotărîri care se înscriu în măsurile de protecție socială necesare în condițiile creșterii prețurilor și tarifelor:

- **Proiect de hotărîre cu privire la indexarea salariilor și stabilirea salariului de bază minim brut pe țară, pentru perioada ianuarie-aprilie 1993;**
- **Proiect de hotărîre cu privire la indexarea pensiilor de asigurări sociale de stat și suplimentare, IOVR, ale agriculturilor și a altor venituri ale populației, începînd cu luna ianuarie 1993.**

În legătură cu indexarea salariilor s-a hotărît ca pentru perioada ianuarie-aprilie (corespunzător creșterii prognozate a creșterii prețurilor de consum cu 18,2% și a unui grad de acoperire a acestei creșteri de 50%), coeficientul de indexare pe perioada amintită să fie de 9,1%.

**Valoarea medie a indexării** pentru salariații din societățile comerciale cu capital de stat sau majoritar de stat și regiile autonome reprezintă **3450 lei** lunar brut.

La nivelul fiecărei unități indexarea procentuală va fi diferențiată în funcție de nivelul salariului mediu din unitatea respectivă. Mecanismul este astfel conceput încît coeficienții de indexare, care se vor stabili de unități, să fie mai mari la unitățile cu salarii medii mai mici decît cel pe economie. Salariile personalului din instituțiile publice se vor indexa cu coeficientul mediu pe economie de 9,1%.

Coresponzător indexării salariilor a fost modificată și scara de impozitare, astfel încît salariații să beneficieze de suma netă aferentă celei brute de 3450 lei.

**Ajutorul de șomaj** și respectiv **alocația de sprijin** se indexează cu 9,1%. **Salariul de bază minim brut pe țară a fost stabilit la 16.600 lei lunar.**

Referitor la cel de-al doilea proiect de hotărîre (**indexarea pensiilor de asigurări sociale de stat** etc.) s-a stabilit indexarea acestor venituri cu același coeficient de 9,1%. **Alocația de stat pentru copii** urmează să se majoreze cu 130 lei/lună.

Au fost revăzute alocațiile de hrană pentru consumurile colective din unitățile sociale de stat.

S-a stabilit ca sumele rezultate din indexare să nu se includă în calculul veniturilor în funcție de care se stabilesc chiriile, alocațiile pentru copii, procurarea de proteze ortopedice etc.

Prin aplicarea acestor măsuri, cuantumul **pensiei minime pentru limită de vîrstă** cu vechime integrală urmează să fie de 14.700 lei, iar **pensia medie de asigurări sociale de stat pentru limită de vîrstă** și vechime integrală va fi de 17.350 lei. În ambele proiecte de hotărîri se recomandă unităților cu capital privat, cooperatiste și obștești să aplice aceleași măsuri de indexare.

În ședința de ieri a Guvernului s-a stabilit ca **drepturile de pensie să fie achitate în luna martie indexate și la termenele stabilite, iar sumele cuvenite pentru lunile ianuarie și februarie reprezentînd indexarea să fie achitate pe talioane separate, odată cu drepturile pe luna aprilie.**

Tot în ședința de ieri, la punctul "Diverse", Guvernul a analizat măsuri pentru asigurarea grîului pentru panificație în perioada următoare.

### Reacții ale liderilor sindicatelor ieșene

Față de aceste două proiecte guvernamentale am solicitat părerile unor lideri sindicali din Iași. Înainte de a le prezenta, mai precizăm că la închiderea ediției noastre am aflat prima reacție a marilor confederații sindicale: Confederația Națională a Sindicatelor Libere din România, organizație cu peste 3 milioane de membri, consideră că Guvernul a încălcat protocolul încheiat cu sindicatele și a hotărît declanșarea conflictului colectiv de muncă la nivel național.

**Alexandru Eftene**, vicepreședintele Alianței Sindicale "Moldavia": "Un asemenea procent, de 9,1%, mi se pare mai mult decît hilar. În timp ce inflația a depășit 100% și se vorbește chiar de 400%, Guvernul acordă o indexare ridicolă, de parcă ar fi un bacșiș aruncat salariaților. Ridicol este și acest 0,1% scos din burtă, pentru a da impresia de exactitate. Să ne mai gîndim și la ce înseamnă o asemenea minusculă indexare a ajutorului de șomaj, într-un oraș situat pe primul loc în privința numărului de șomeri. De asemenea, multe societăți comerciale nu vor putea să acorde nici această indexare. Cred că C.N.S.L.R. va lua o poziție fermă față de proiectele Guvernului, iar noi, A.S. "Moldavia", vom sprijini poziția confederației, chiar și declanșarea conflictului de muncă".

**Iulian Stavarache**, președintele Ligii Sindicatelor "Unirea": "În mod arbitrar, Guvernul a încălcat protocolul încheiat cu sindicatele, care prevedea indexarea cu 9,1% numai pentru lunile ianuarie și februarie. Prelungind această clauză și pentru lunile martie și aprilie, Guvernul a riscat enorm. Aseară, într-o ședință specială, a biroul operativ al Confederației Naționale a Sindictaelor din România a hotărît declanșarea conflictului de muncă".

**Doru Alexandrescu**, președintele U.S.I. Nicolina, afiliate la Blocul Național Sindical: "Față de creșterile prețurilor în ultimele luni, indexarea acordată de Guvern este foarte mică. Acest lucru se resimte în special la Iași, unde au crescut deodată și prețurile la transportul local și cele la carne sau la ouă. Cu atît mai mult la noi, la Nicolina, decalajul dintre prețuri și salarii se va resimți și mai mult. Noi nu sîntem de acord cu sistemul de indexare funcție de posibilitățile societăților comerciale".

**Toni HRIȚAC**

## Două zile, două cadavre de nou-născuți

Ieri dimineață, în jurul orei 7, în tomberonul de gunoi din str. Străpungerea Silvestru nr. 52 a fost descoperit cadavrul unui nou-născut de sex feminim. Persoana care a descoperit cadavrul căuta resturi de mîncare în gunoi. Atenția i-a fost atrasă de prosopul cu care era acoperit copilul. Acesta avea un șomoiog de cîrpe în gură și avea legată o fișie de pînză maro în jurul gîtului. Cetățeanul afirmă că, după dimensiunile corpului, copilul nu ar fi fost un avorton, ci un făt mort la naștere. Nu a observat urme de violență sau alte particularități. În jurul orei 10,00 cadavrul a fost ridicat de Poliție. **(Alin Tocan)**

*

Marți, 3 martie, în cabina unui WC al căminului P5 din complexul studențesc "Titu Maiorescu" a fost găsit un bebeluș mort. După ce fetele care locuiau la etajul II al căminului au reclamat că apa nu curge din rezervorul WC-ului, instalatorul trimis să-l repare a descoperit în acesta corpul copilului. După spusele martorilor, el a fost descoperit în jurul orelor 13-13.30 în a doua cabină de la geam a toaletei, avînd cordonul obilical înfășurat în jurul gîtului. În urma expertizei efectuată la Institutul medico-legal s-a stabilit că bebelușul (de sex masculin) a fost născut normal, iar femeia care l-a adus pe lume nu a fost asistată de vreun cadru medical, fiind probabil la prima ei naștere. Copilul a decedat în urma unui traumatism obstetrical (hemoragie meningială) asociat unei circulare de cordon accidentală (asfixiere prin cordonul ombilical). Mama nu a fost identificată încă, pentru ea existînd mari riscuri generate de această naștere neasistată: hemoragii, infecții etc. **(Cătălin CROITORU)**

Peste cîteva luni se vor aplica prevederile Legii accizelor

# 1 iulie 1993 va fi cea mai neagră zi din istoria țării

Senatul a aprobat astăzi Legea accizelor ce va intra în vigoare la 1 iulie, odată cu introducerea taxei pe valoare adăugată.

Acciza reprezintă o taxă specială de consumație menită să descurajeze consumul acelor produse care sînt considerate "de lux".

Conform Mediafax, accizele stabilite nu vor depăși actualul nivel de fiscalitate și vor trebui să evite creșterea exagerată a prețurilor cu amănuntul. În continuare, agenții economici care efectuează exporturi vor avea posibilitatea de a-și recupera accizele plătite producătorilor. Cotele procentuale fixate pentru unele produse din import și indigene sînt următoarele:

- **alcool rafinat, dublu rafinat și tehnic 35%;**
- **țuică și rachiuri naturale 115%;**
- **vinuri 45%;**
- **băuturi spirtoase, inclusiv lichioruri și alte distilate din cereale 115%;**
- **whisky, gin, rom, rachiuri din trestie de zahăr 200%;**
- **bere 55%;**
- **bere în cutii metalice 115%;**
- **cafea 120%;**
- **țigări Top, Dacia, Record, Club, Pescăruș 70%;**
- **Mărășești, Carpați, Bucegi 45%;**
- **bijuterii din metale prețioase, inclusiv verighete 20%.**

Accizele stabilite pentru combustibili sînt date în sume fixe, astfel:

- **benzină Premium (CO 98) 18.885 lei/tonă;**
- **benzină regular (CO 90) 17.384 lei/tonă;**
- **benzină normală (CO 75) 11.450 lei/tonă.**

Afirmația oficială potrivit căreia noile cote de accize sînt stabilite astfel încît să nu depășească actualul nivel de fiscalitate, este contrazisă tocmai de valorile menționate mai sus. Pînă acum, nici o acciză nu depășea prețul producătorului intern sau al importatorului direct (cei care plătesc accize).

De la 1 iulie, pentru anumite categorii de produse statul va încasa impozite mai mari cu 15-100% decît prețul producătorilor. Nu reușim să înțelegem cum se va evita creșterea exagerată a prețurilor cu amănuntul. Dacă luăm în considerație previzibilele creșteri de prețuri datorate și aplicării TVA, creșterii cursului dolarului, aplicării noilor accize și taxe vamale, putem concluziona că 1 iulie va fi cea mai nefastă zi din istoria tranziției românești.

**Paul MATEI**

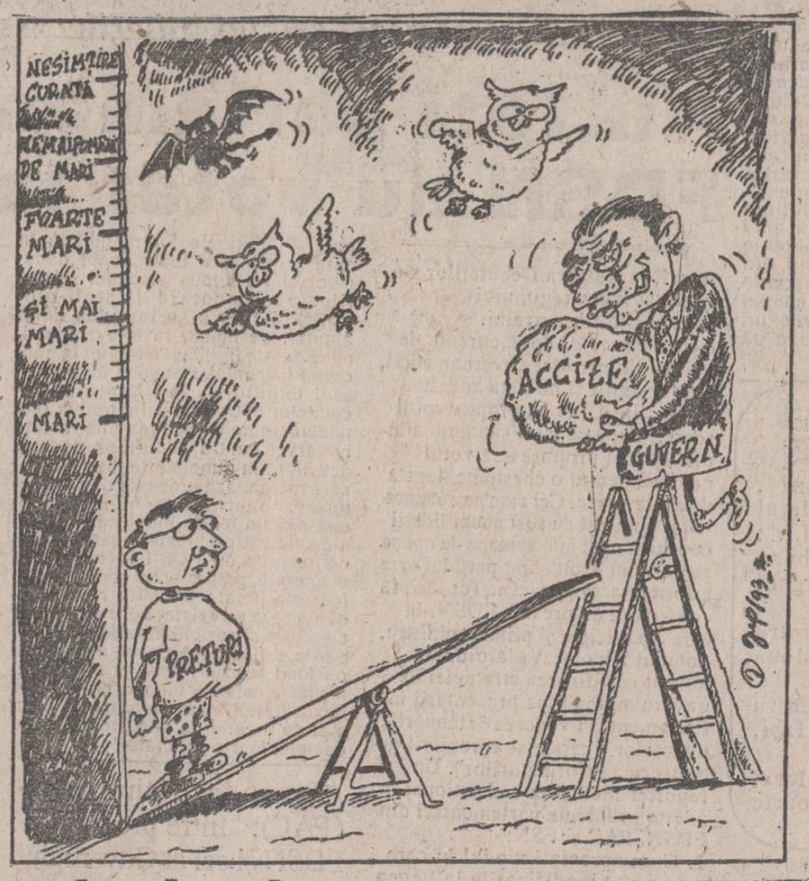


Astăzi, între orele 11 - 13

# Salariații din învățămînt vor declanșa greva de avertisment

Astăzi, salariații din învățămîntul preuniversitar vor declanșa o grevă de avertisment între orele 11-13. Motivele grevei, explicate pe larg în numerele noastre anterioare, privesc în principal bugetul redus alocat în acest an învățămîntului, ce va avea ca efect disponibilizarea a 16.600 de cadre TESA, precum și stadiul foarte redus al reformei din învățămînt. Ultimele comunicate oficiale ale sindicatelor din învățămînt, care ne-au parvenit ieri la redacție, consideră răspunsul ministrului învățămîntului, față de revendicările sindicale, drept "total necorespunzătoare". Prin urmare, sindicatele afiliate la cele două federații din învățămînt ne-au comunicat ieri că în toate unitățile de învățămînt din Iași se va declanșa astăzi greva de avertisment. Într-un comunicat primit la redacție, "Internaționala Educației", un organism sindical internațional la care s-a afiliat și Federația Sindicatelor Libere din învățămînt, și-a exprimat solidaritatea cu personalul din învățămînt din România. Referindu-se la nerespectarea de către Guvern a contractului colectiv de muncă (neacordarea indexării de 12% tuturor salariaților din învățămînt), Internaționala Educației specifica: "ne va părea într-adevăr rău să fim obligați să facem apel la instanțele internaționale, precum Organizația Internațională a Muncii, pentru nerespectarea contractului colectiv de muncă".

Pe plan local, liderul FSIPR, profesorul Gheorghe Onofrei, ne-a comunicat că greva va respecta programul prestabilit. În cele două ore de grevă, elevii care termină cursurile la orele 13 vor putea pleca acasă. De asemenea, profesorii care doresc vor putea să explice elevilor, în orele de grevă, motivele ce i-au condus la o asemenea acțiune. Secretarul FSIPR, dl. Gheorghe Busuioceanu, ne-a mai declarat aseară că este împotriva opiniilor potrivit cărora ar urma ca toate cele cinci ore de curs dintr-o zi școlară să se desfășoare pînă la orele 11, prin restrîngerea duratei de predare. Ar fi totuna, a mai spus el, cu a nu face grevă.

**Toni HRIȚAC**

# Epidemia de gripă de la Iași continuă să facă victime

Epidemia de gripă care a izbucnit în ultima lună la Iași continuă să facă tot mai multe victime. Dr. Ștefan Dumitriu, prof. dr. la Spitalul Clinic de Boli Infecțioase ne-a precizat că în această perioadă, zilnic 15-20 de persoane se internează cu diagnosticul de viroză respiratorie. Această izbucnire epidemică poate deveni fatală pentru persoane cu o rezistență scăzută la infecții care mai au și alte afecțiuni cronice cum ar fi cele pulmonare, cardiace, renale. O altă categorie a celor expuși îmbolnăvirii este cea a nou-născuților, a gravidelor și a vîrstnicilor. Primele semne care atestă apariția gripei sînt reprezentate de stări febrile, dureri musculare, osoase, nas înfundat, strănut, tuse, precum și o durere în globii oculari. Caracteristice copiilor sînt vărsăturile, durerile abdominale și mai rar diareea. Datorită faptului că virusul gripei se poate transmite foarte repede, prima măsură necesară preîntîmpinării îmbolnăvirii este aceea de a evita aglomerările de orice fel.

O statistică a internărilor care au drept diagnostic viroză respiratorie arată că numărul acestora s-a dublat în februarie (263 cazuri) față de luna noiembrie (111 cazuri). Copiii sînt cei mai puțin afectați (10 - 12 %), marea majoritate fiind adulți. Din cele relatate de profesorul doctor Șt. Dumitriu, această izbucnire epidemică este o variantă a virusului gripal de tipul A (cel mai grav). Datorită faptului că cele 10 variante ale virusului gripal de tipul A își schimbă mereu antigenele, prepararea unui vaccin durează cîteva luni. De asemenea, există și problema lipsei reactanților de laborator care pot depista tipul de virus. Același lucru se întîmplă și în ce privește obținerea substanțelor antigripale care, pe lîngă faptul că se importă, sînt și extrem de scumpe.

**Mihaela CĂNĂNĂU**

Pentru a obține o autorizație de modernizare a fabricii

# S.C. "Antibiotice" trebuie să achite o taxă de cîteva zeci de milioane

Consiliul Județean Iași a anunțat Ministerul Lucrărilor Publice și Amenajării Teritoriului că la Iași au apărut greutăți considerabile legate de aplicarea Ordonanței 26 a Guvernului privind taxele percepute de administrația locală pentru eliberarea certificatelor, avizelor și autorizațiilor de construcție. Delegația permanentă a Consiliului Județean Iași a aplicat această ordonanță guvernamentală prin stabilirea unor taxe variabile în funcție de localitate, de complexitatea și de natura construcțiilor.

În cazul investitorilor finanțați de stat care doresc să realizeze investiții în valoare de sute de milioane (sau chiar de miliarde) lei, taxele de eliberare a autorizațiilor de construcție ating, dacă se respectă decizia delegației permanente a Consiliului Județean, sume fabuloase care nu fac altceva decît să-i descurajeze pe eventualii investitori.

Exemplul prin care conducerea Consiliului Județean Iași susține necesitatea unor clarificări din partea Ministerului Lucrărilor Publice și Amenajări Teritoriului este cel al S.C. Antibiotice S.A. care, pentru a obține autorizația de modernizare a fabricii, trebuie să achite o taxă care se cifrează la cîteva zeci de milioane lei.

Deocamdată, Consiliul Județean așteaptă clarificări din partea d-lui Marin Cristea, ministrul lucrărilor publice, care ar putea ridica această problemă în ședința de guvern pentru o eventuală modificare a prevederilor Ordonanței nr. 26.

**Mona DÎRȚU**

Primii paşi de anvergură în privatizarea turismului în Iaşi

# Hotelul "Continental" şi motelul "Bucium" vor fi scoase la licitaţie

**• suma de pornire este de 170 milioane lei •**

Sîmbătă, 6 martie, se va desfăşura în barul de noapte al hotelului "Unirea" cea mai importantă licitaţie deschisă de pînă acum din Iaşi. Licitaţia, care va începe la ora 10,00, are ca obiect vînzarea hotelului "Continental" şi a motelului "Bucium". Activele aparţin OJT Iaşi, preţul de pornire fiind de 170 milioane lei pentru "Continental" şi 112 milioane lei pentru motel. Pentru achiziţionarea hotelului se prezintă la licitaţie banca "Dacia Felix", cu sediul central în Cluj-Napoca, şi o parte din personalul actual al hotelului, reprezentat de d-na Eugenia Fronea, administrator al imobilului. Studiul de fezabilitate al hotelului "Continental" indică un profit potenţial de 29 milioane lei beneficiu anual, însă beneficiul net pe 1992 nu a fost decît de aproximativ 2,5 milioane lei, în acesta incluzîndu-se şi încasările provenite din serviciile de alimentaţie publică (bar de zi). Personalul hotelului a solicitat conducerii centrale şi Agenţiei Naţionale de Privatizare facilităţi deosebite pentru a putea participa la licitaţie între care şi depunerea a numai 2 % din preţul de pornire al licitaţiei drept garanţie, eşalonarea plăţii pe 10 ani şi cu o dobîndă de 10 %.

Banca "Dacia Felix" intenţionează, în cazul în care va cîştiga licitaţia, să deschidă în imobilul solicitat un centru de pregătire în domeniul bancar pentru zona Moldova, precum şi birouri pentru operaţiuni financiar-bancare. Personalul hotelului şi-a exprimat dorinţa de a continua activitatea hotelieră şi de alimentaţie publică, profitul necesar pentru achita hotelul cifrîndu-se la circa 30 milioane lei anual. Hotelul "Continental" are afectată, într-o oarecare măsură, structura de rezistenţă, necesitînd cheltuieli de consolidare în valoare de aproximativ 50 milioane lei.

Al doilea imobil scos la licitaţie este motelul "Bucium", cu activitate preponderent estivală, personalul fiind compus actualmente din 35 angajaţi. La licitaţie participă dl Viorel Roman, acţionar al firmei "Romtex", ca persoană fizică, şi d-na Tinca Jehar, reprezentantă a personalului. Situaţia este analogă celei de la "Continental", personalul solicitînd aceleaşi facilităţi pentru a putea participa la licitaţie. Fezabilitatea motelului este calculată la 19 milioane de lei anual beneficii, iar necesităţile sînt de aproximativ 17 milioane lei. Garantul d-lui Roman este BANCPOST S.A. Filiala Iaşi.

Comisia de licitaţie va fi formată din dl. Cristian Comşa, şeful serviciului tehnic al OJT Iaşi - preşedinte, d-na Ecaterina Alexandrescu, jurist OJT - secretar al comisiei, şi d-na Ioana Dornescu, din partea filialei Iaşi a Agenţiei Naţionale de Privatizare. Licitaţia este deschisă (prin strigare) şi publică, taxa de intrare fiind de 150 lei. Prin preţurile de pornire şi valoarea intrinsecă a imobilelor licitaţia este cea mai importantă de pînă acum, prevăzîndu-se o "luptă" deschisă între ofertanţi.

**Daniel SÎRBU**

## Fostul proprietar al morii din Cosmeşti a acţionat în judecată firma "Moprest" S.A.

**• doar Parlamentul României mai poate rezolva litigiul •**

Conform Legii nr. 15/1990 şi a Hotărîrii Guvernului nr. 1330/1990, Prefectura Iaşi a emis decizia nr. 184 din 6.03.1991 prin care autoriza înfiinţarea Societăţii Comerciale "Moprest" S.A., ce are în patrimoniu peste 50 de mori de grîu şi porumb. Marea majoritate a morilor a aparţinut unor proprietari, fiind trecute în patrimoniul statului cu ocazia naţionalizării din anul 1948 ori la colectivizarea comunistă încheiată în 1962. După evenimentele din decembrie, mulţi dintre cei care posedau mori au dorit să li se reconstituie dreptul de proprietate.

La ora actuală se află pe rolul Judecătoriei Iaşi un proces în care fostul proprietar al Morii de măcinat porumb din Cosmeşti a intentat un proces S.C. "Moprest" S.A., moara fiindu-i luată în mod abuziv în 1948. La termenul de ieri, S.C. "Moprest" S.A. a depus instanţei o întîmpinare semnată de directorul Ana Coroabă prin care se cere suspendarea judecăţii ca fiind "prematur introdusă". Cererea societăţii a fost motivată de faptul că Parlamentul României a comunicat prin adresa nr. 199/18.12.1991 că "se află în studiu la Senat, la comisia de specialitate, două proiecte care se referă la restituirea morilor", indicîndu-se să nu se ia nici o hotărîre în acest sens. Prefectura Iaşi, prin adresa din 10.04.1991, semnată de Lucian Flaişer, subprefect pe atunci, comunica S.C. "Moprest" S.A. că reconstituirea drepturilor de proprietate asupra morilor nu este posibilă decît în baza unei legi (aceeaşi invocată şi de parlament) care va rezolva în viitor problema, specificîndu-se să nu se adopte nici o decizie în privinţa acestor mori. Dacă proprietarii nu îşi pot exercita dreptul de proprietate, în schimb S.C. "Moprest" S.A. a anunţat vinderea la licitaţie a mai multor mori din judeţ. Se pune în acest caz întrebarea de ce, în lipsa unor reglementări clare, S.C. "Moprest" S.A. Iaşi îşi permite să vîndă morile care de drept nu-i aparţin creînd premisele unor conflicte juridice.

**Septimiu SĂRĂŢEANU**

## Populaţia şcolară va scădea din cauza natalităţii reduse

Scăderea populaţiei tinere va avea repercusiuni directe asupra sistemului de învăţămînt printre care reducerea efectivelor şcolare, dezechilibru între generaţii, fluctuaţii ale necesarului de personal didactic. În acest sens, se estimează o scădere a populaţiei de 6-24 ani de la 7.276.374 persoane în 1992 la 6.603 074 persoane în 1996, ceea ce reprezintă o diminuare cu 9,25 %, ne-au informat surse interne ale Ministerului Învăţămîntului.

## Lucrătorii din radiocomunicaţii vor intra în grevă

Domnul N. Smeriacov, liderul Federaţiei din Radiocomunicaţii, a declarat că sindicaliştii din Federaţie vor declanşa greva datorită unor probleme sociale pe care Administraţia le ignoră. Federaţia cere ca Radiodifuziunea să plătească datoria către Regia Autonomă a Radiocomunicaţiilor.

## Cartelul "Alfa" se declară nemulţumit de măsurile guvernului

În urma întîlnirii de marţi, 2 martie a.c., dintre reprezentanţii Cartelului "Alfa" şi primul-ministru a avut loc astăzi o conferinţă de presă convocată de Cartel "Alfa". Domnul Bogdan Hossu, preşedintele cartelului, a declarat ziariştilor că este nemulţumit de modul cum s-a desfăşurat dialogul şi, în continuare, va informa baza (organizaţiile sindicale), Consiliul Naţional Consultativ şi Confederaţia Mondială a Muncii (unde Cartel "Alfa" este afiliat), urmînd să se ia decizii asupra acţiunilor viitoare. Dl. Luca Liviu, purtător de cuvînt al Cartelului "Alfa" şi preşedintele federaţiei "Petrol-Gaze", a spus că "instabilitatea creată în Balcani şi Moldova va înfierbînta unele capete, care vor da o lovitură de stat".

## Primarul Crin Halaicu nu poate oferi decît locuri de veci

Se accentuează tot mai mult conflictul dintre Primărie şi revoluţionarii din '89. Zilnic, pe holurile Primăriei Capitalei se întîlnesc zeci de revoluţionari care îşi cerşesc drepturile ce decurg din legea 42 din '90, însă fără nici un rezultat. Nenumăratele demersuri făcute de Gh. Zainea, preşedintele organizaţiei "Jilava 21-22 decembrie", au culminat cu un ultim şi dur dialog în care domnul Crin Halaicu, primarul Capitalei, a afirmat: "nu pot să vă dau decît locuri de veci".

## Trei raportori ai Consiliului Europei sosesc la 8 martie în Bucureşti

În perioada 8-10 martie a.c. vor vizita România trei raportori ai Consiliului Europei - domnul Friedrich König-Austria, Theodoros Pangalos-Grecia şi Gunnar Jansson-Finlanda. Cei trei vor elabora un raport ce constituie ultima piesă la dosarul admiterii României în Consiliul Europei. Raportorii se vor întîlni cu reprezentanţi ai Parlamentului, Guvernului, partidelor politice, minorităţilor, cultelor, organizaţiilor neguvernamentale, mass-media, pe baza unui program convenit cu delegaţia Parlamentului României. Delegaţia va fi primită şi de premierul Nicolae Văcăroiu şi de domnul Ion Iliescu - preşedintele României. Raportul celor trei parlamentari va trebui să conţină recomandarea de admitere, care va putea fi adoptată în cadrul sesiunii parlamentare din 10-14 mai a.c. (**Mediafax**)

## ŞTIRI DIN BASARABIA

### Directorul SRI, Virgil Măgureanu, s-a întîlnit la Chişinău cu preşedintele Mircea Snegur

**• Guvernul României a considerat o născocire prezenţa unor teroriştii din România în Basarabia şi Bucovina •**

Preşedintele Mircea Snegur a avut o întrevedere cu Virgil Măgureanu, directorul Serviciului Român de Informaţii al României, la care a fost prezent şi Vasile Calmoi, ministrul Securităţii Naţionale a Republicii Moldova. La 23 februarie 1993, ziarul "Bucovina" din Cernăuţi a pulicat un articol conform căruia Serviciul Român de Informaţii împreună cu elemente agresive din România, în strînsă conlucrare cu aripa extremistă a Frontului Popular din Moldova, ar pregăti teroriştii în scopul realizării unei lovituri de stat în Moldova, organizării actelor de terorism în Basarabia, Bucovina şi regiunea Odesa. Articolul a fost preluat la 27 februarie de ziarul de expresie rusă "Chişiniovschie Novosti" din Chişinău, şi de agenţia Itar-Tass. Guvernul României a remis azi spre difuzare un comunicat în care apreciază afirmaţiile din articolul în cauză drept născociri, care urmăresc să tensioneze relaţiile dintre cele două state româneşti şi relaţiile României cu Federaţia rusă şi Ucraina. Purtătorul de cuvînt al guvernului a precizat că Guvernul României, în întregul său, ca şi diferitele structuri guvernamentale din România, nu au întreprins şi nici nu-şi propun să întreprindă acţiuni prin care să submineze sau să destabilizeze situaţia din orice alt stat, cu atît mai mult din Republica Moldova. Anume aceste evenimente au constituit, potrivit surselor apropiate Guvernului Moldovei, unul dintre subiectele discutate la întrevederea Snegur-Măgureanu. Serviciul de presă al preşedintelui Snegur a comunicat că tema discuţiei celor doi înalţi demnitari a constituit-o relaţiile dintre Moldova şi România în contextul evoluţiilor de ultimă oră pe arena politică internă a celor două state. În cadrul întrevederii s-a estimat că Moldova şi România promovează o politică activă de pace şi neamestec în trebuirle interne ale altor state.

## "Moldova şi Transnistria ar putea avea o singură constituţie"

**• a declarat Alexandru Caraman, vicepreşedintele autoproclamatei republici nistrene •**

"Transnistria nu va participa la discutarea proiectului noii constituţii a Moldovei, căci noi avem Constituţia noastră, adoptată acum doi ani", a declarat agenţiei BASA, în ziua de 3 martie, Alexandru Caraman, vicepreşedintele autoproclamatei republici nistrene. El a menţionat că oficialităţile Transnistriei au înaintat cu o lună în urmă un şir de propuneri conducerii Moldovei privind perspectiva dialogului politic Tiraspol - Chişinău, dar deocamdată n-au primit nici un răspuns. "Ar fi posibil ca Moldova şi Transnistria să aibă o singură constituţie, dar acest lucru depinde de modalitatea în care va reacţiona conducerea Moldovei la propunerile noastre", a încheiat Alexandru Caraman.

## La Tiraspol a început înregistrarea persoanelor care doresc cetăţenia Ucrainei

Uniunea de la Tiraspol a ucrainenilor, "Povernenea" (Reîntoarcerea), condusă de Aleksandr Bolşakov, a anunţat astăzi prin intermediul ziarului "Dnestrovskaia Pravda" că va proceda la înregistrarea persoanelor care doresc să primească cetăţenia Ucrainei. Pentru început, vor fi luate în evidenţă persoanele născute în raioanele din stînga Nistrului ale Moldovei, care s-au născut pînă în 1940. Anterior, această Uniune declarase că actul alipirii Transnistriei la Moldova în 1940 este nelegitim şi că Ucraina este în drept să dea dispoziţii şi chiar să intre în Transnistria. (**BASA**)

## Copiii dotaţi şi supradotaţi vor fi sprijiniţi de Consiliul Naţional Român pentru UNICEF

Comitetul Naţional Român pentru UNICEF se află în faza de încheiere a organizării teritoriale (cu filiale în toate judeţele). Această etapă dă posibilitatea abordării de noi forme de acţiune în scopul ocrotirii copilului. Obiectivele Comitetului pentru anul 1993 sînt următoarele: obţinerea aprobării ONU pentru înlăturarea embargoului la ajutorul umanitar în favoarea copiilor din ţările fostei Iugoslavii; un program de iniţiativă legislativă pentru copil în ţara noastră; un comitet format din 51 de senatori şi deputaţi vor propune şi susţine modificarea legislaţiei privind mama şi copilul, în consens cu prevederile "Convenţiei asupra drepturilor copilului"; elaborarea împreună cu Ministerul Învăţămîntului şi Ministerul Culturii a unui program care să favorizeze copiii dotaţi şi supradotaţi; participarea (ca urmare a solicitării Consiliului Europei) la redactarea "cartei europene a drepturilor copilului"; organizarea unor acţiuni concrete cu scopul stabilirii unei atitudini de toleranţă şi prietenie între copii de diferite etnii din România. Ţinînd cont de creşterea permanentă a numărului de şomeri şi de situaţia familiilor cu venituri mici, Comitetul intenţionează să ajute copiii acestora. (**D.F.**)

## ANUNŢ UMANITAR

Organizaţia umanitară "Pentru Copiii Români", înfiinţată în scopul ajutorării copiilor orfani din judeţul Iaşi, invită elevii să participe la concursul "Cel mai...": cel mai frumos desen (bandă desenată), cea mai bună poezie, povestire, amintire, scrisoare, cel mai inteligent joc distractiv (rebus, aritmogrif).

Lucrările premiate vor fi fi publicate în revista "Pentru Copiii Români", care va apărea periodic, din două în două luni. Primul număr - 15 aprilie!

Concurenţii pot trimite lucrările la Organizaţia "Pentru Copiii Români", Casa cu absidă, Centrul Civic, Iaşi, 6000, cu menţiunea "pentru concurs".

Lucrările vor fi însoţite de numele, prenumele, clasa, şcoala şi adresa exactă a concurentului, notate foarte citeţ.

## Cursul de schimb valutar şi prognoza pentru zilele următoare

**• 1 $ = 580 lei •**

**În cadrul licitaţiei valutare interbancare, s-au stabilit următoarele cursuri de schimb, valabile astăzi, 4 martie 1993:**

1 dolar SUA (USD) - 580,00 lei
1 liră sterlină (GBR) - 845,64 lei
1 franc elveţian (CHF) - 383,47 lei
1 franc francez (FRF) - 104,56 lei
1 marcă germană (DEM) - 354,90 lei
1 drahmă grecească (GRD) - 2,83 lei
100 lire italiene (ITL) - 37,08 lei
1 yen japonez (JPY) - 4,97 lei
100 lire turceşti (TRL) - 6,28 lei
1 ECU (XEU) - 688,43 lei
1 DST (XDR) - 796,95 lei.

Volumul tranzacţiilor a fost de 3.426.949,64 USD. Oscilaţii în salturi mici şi eventuale creşteri uşoare sînt de aşteptat şi în zilele următoare. Volumul tranzacţiilor indică faptul că bancile care participă la licitaţie [illegible] numele clienţilor [illegible] acceptă şi valori [illegible] mari.

*Opinii după adoptarea Legii investitorilor străini în Parlament*

# Nu toţi parlamentarii FDSN au votat la fel

Ieri, în Camera Deputaţilor s-a votat legea regimului investitorilor străini. Accentele celor două curente de opinie din partidul guvernamental s-au resimţit şi de data aceasta. Radicalii FDSN au propus votul secret, după ce cu o săptămînă în urmă tot ei propuseseră votul nominal pentru o chestiune legată de aceeaşi lege. Cei care au susţinut votul nominal au fost acum liderii opoziţiei, mult mai aproape de optica guvernului decît chiar partidul care a format acest guvern. Tot ieri, la conferinţa de presă a FDSN, la care a participat şi primul-ministru, domnul Nicolae Văcăroiu, s-a hotărît rectificarea strategiei de guvernare înaintea prezentării în Parlament, în vederea "atenuării nuanţelor liberale şi apropierii de platforma reformatorilor". Un reporter Mediafax a chestionat în aceste probleme parlamentari din FDSN, PAC şi FSN:

1. Cum apreciaţi modul în care s-au votat modificările la Legea privind regimul investiţiilor straine? Cum vedeţi motivaţia propunerii votului secret de către FDSN?
2. Cum apreciaţi amendamentele aduse programului guvernului de către FDSN?

### Ovidiu Muşetescu (FDSN): "Votul încurajează investitorii străini"

1. Votul a demonstrat că în proporţie de trei sferturi Parlamentul încurajează investitorii străini. Cred că la cei care au votat împotrivă a predominat sentimentalismul şi impulsul, dacă vreţi, moral. Eu, personal, nu văd nici o raţiune în propunerea colegului meu, domnul Petre Turlea, pentru folosirea procedurii votului secret. E o chestiune care trebuie să ne cît mai transparentă. 2. Faţă de forma iniţială în care guvernul a emis acest document şi l-a supus discuţiei grupurilor parlamentare şi staff-ului FDSN-ului nu s-au introdus decît ajustări de limbaj în cîteva locuri, considerate fierbinţi, mă refer la ponderea investiţiilor publice în ansamblul bugetului, la finanţarea locuinţelor sociale. S-au introdus rectificări legate de găsirea unor soluţii bugetare pentru finanţarea acestor activităţi. În punctele fundamentale, care marchează procesul de restructurare, de privatizare, nu s-au introdus nici un fel de modificări. Sigur, s-au ridicat probleme legate de accentul pus de FDSN în campania electorală, pe protecţia socială şi au fost clarificate anumite neconcordanţe care au existat între evaluarea de atunci şi posibilităţile de acum. Ar părea curios dacă opoziţia ar ataca pe fond miezul reformist al programului, ajustările fiind o dovadă de flexibilitate. Acest program va fi urmat de o serie de alte programe pe domenii foarte concrete."

### Alexandru Athanasiu (PAC): "Între programul FDSN şi cel al Guvernului este un decalaj"

1. A fost benefic faptul că marea majoritate a FDSN a votat pentru textul introdus de comisia pentru politica economică, privitor la recunoaşterea dreptului de proprietate a investitorului străin. Nu mi s-a părut o propunere bună aceea a votului secret, eu personal pledez pentru această procedură atunci cînd e vorba de persoane şi nu de texte de lege. Pe de altă parte, nici grupul FDSN, în numele căruia s-a făcut această propunere, nu a împărtăşit-o. Este elocvent. 2. Este cert că între programul FDSN şi cel al guvernului este un decalaj. Nu ştim dacă este un decalaj ca doctrină, dar în mod sigur este ca opţiune, ca termene, ca modalităţi concrete de realizare. Cît priveşte o atenuare a unor tente liberale din programul propriului guvern, aceasta este treaba lor. Sigur că este un guvern monocolor, iar partidul este îndreptăţit să-i stabilească strategia, linia tactică.

### Adrian Severin (FSN): "Mulţi votează pentru o asemenea lege din dorinţa de a proiecta în exterior o imagine reformistă"

1. Votul de astăzi a arătat diferenţe certe de opinie asupra unor probleme de fond, în interiorul FDSN-ului. Celelalte partide au dovedit, în general, o vizibilă omogenitate. Cererea de vot secret arată un lucru de care mie personal îmi este teamă. Dacă PSM-ul nu se jenează să voteze în conformitate cu doctrina sa, este probabil ca această solicitare de vot secret din partea FDSN se explică prin aceea că există informaţia la persoane din interiorul sau apropierea partidului, că acolo mulţi votează pentru o asemenea lege, nu din convingerea că această lege este utilă ţării, ci din dorinţa de a proiecta în exterior o imagine reformistă. Interesant este că aceia care rîndul trecut au cerut un vot uninominal, sperînd că se va crea o presiune asupra unora dintre deputaţi, azi au cerut vot secret. Ei au constatat că presiunea internă este mai mică decît presiunea externă; de aceea şi-au spus că în momentul în care se va vota secret, mulţi dintre aceia care pe faţă votează pentru lege, în secret vor vota împotrivă. Faptul că această duplicitate există, mie mi se pare foarte periculos. 2. Nimeni nu ne putea face să credem că FDSN-ul este un partid profund ataşat reformei. Era de aşteptat să manifeste reticenţe faţă de un program ce cuprinde elemente de reformă, ba chiar să manifeste ostilitate. Eu am şi informaţia că la insistenţele unor membri marcanţi ai FDSN-ului, guvernul va prezenta, în introducerea programului său, elemente vizînd o critică severă adusă guvernelor precedente, Roman şi Stolojan. Este foarte greu de văzut cum poate guverna bine o echipă care se bazează pe o majoritate atît de minată de contradicţii interne. (**Mediafax**)

## Biroul Permanent Central al PNL a respins demisia domnului Halaicu

Marţi seara, după Congresul de la Braşov, la sediul PNL din Bucureşti, a avut loc, pînă la o oră tîrzie, prima întrunire a Biroului Permanent Central al acestui partid.

Foarte mulţi ziarişti au aşteptat deznodămîntul acestei întîlniri, pentru ca declaraţiile unor fruntaşi liberali făceau să se înţeleagă că totul este posibil. Dl. Radu Câmpeanu declarase înaintea întrunirii Biroului Permanent că se teme de o nouă sciziune în partid şi că mulţi liberali sînt nemulţumiţi de componenţa acestui Birou prin prezenţa a 4-5 membri ai fostului NPL. Avem informaţii sigure că luni seara se desfăşurase la sediul PNL din Bucureşti, în absenţa d-lui Ionescu-Quintus, care se afla la Ploieşti, unde locuieşte, o întîlnire prelungită a domnului Radu Câmpeanu cu alţi membri din fosta conducere a partidului. În plus, marţi, la ora 19,30, dl. Crin Halaicu - primar general al Capitale şi un apropiat al lui Radu Câmpeanu - a declarat că-şi dă demisia din Biroul Permanent al PNL, indiferent dacă această demisie i se aprobă sau nu. Crin Halaicu, prin demisia sa, vrea să dea o lecţie preşedintelui Ionescu-Quintus pe care îl acuză că a încălcat anumite principii morale atunci cînd, la Braşov, şi-a depus candidatura.

Pe de altă parte, dl. Gh. Cliveti, vicepreşedintele filialei Iaşi a PNL, ne-a declarat că, de fapt, Congresul de la Braşov este, cu siguranţă, un salt calitativ în viaţa liberalismului românesc şi că dl. Crin Halaicu nu este o personalitate reprezentativă pentru PNL. Luni şi marţi, mass-media românească a avut atenţia îndreptată serios către ceea ce se petrece în PNL, după Conferinţa şi Congresul de la Braşov. De aceea, ziariştii au aşteptat cu sufletul la gură, în număr mare, deznodămîntul primei reuniri a Biroului Permanent al PNL care a avut loc pînă tîrziu în noapte, marţi, 2 martie, la sediul central din Bucureşti. Se pare că, deocamdată, a fost evitată o nouă sciziune în PNL şi se aşteaptă alegerea viitorului secretar general al acestui partid. Dl. Mircea Ionescu-Quintus ne-a remis un comunicat - este primul semnat ca preşedinte - în legătură cu demisia lui Crin Halaicu.

**Dorin POPA**

*Deși examenul de bacalaureat are loc numai peste trei luni*

# Noile manuale de istorie încă nu au fost editate

Pînă la examenul de bacalaureat au mai rămas aproximativ 6 luni, iar viitorii absolvenți de liceu nu cunosc cu exactitate manualele și edițiile manualelor după care se vor pregăti. Un caz aparte îl constituie proba de istorie. Deși a fost anunțată apariția manualului de clasa a XII-a ediție nouă pentru anul școlar 1992-1993, acesta încă nu a apărut. Interesîndu-ne la Ministerul Învățămîntului am aflat că manualele de istorie pentru examenul de bacalaureat 1993, proba a V-a, sînt: "Istoria universală antică și medievală", manual pentru clasa a IX-a 1991, autor: Ștefan Pascu, Andras Bodor, Victoriana Bocșaneanu; "Istoria universală modernă și contemporană", manual pentru clasa a X-a, ediția 1991, autori Camil Mureșan, Vasile Vesa, Vasile Cristian, Eugen Vargolici: "Istoria românilor din cele mai vechi timpuri pînă la revoluția din 1821", manual pentru clasa a XI-a, ediția 1992, autori: Adrian Pascu, Mihai Manea, Bogdan Teodorescu; "Istoria românilor de la 1821 și pînă în prezent", manual pentru clasa a XII-a, autori: M. Manea, B. Teodorescu.

Urmează ca, în această lună, Ministerul să dea integral publicității manualele și edițiile acestora necesare pentru pregătirea examenului de bacalaureat și a examenului de admitere în institutele de învățămînt superior.

**Dumitru FILIMON**

Înrolat în Legiunea străină

# «AM ÎNVĂȚAT TOTUL CA SĂ UCID»

*• o cutremurătoare povestire a unui tînăr ieșean eliberat recent din Legiunea străină •*

După decembrie 1989 a urmat o perioadă cînd mulți tineri români doreau cu orice chip să se înroleze în Legiunea Străină. Din cărțile de aventuri sau filme totul părea frumos și nu chiar așa greu de realizat.

L.T. (28 de ani), întors de curînd din Legiune, a ținut în mod special să povestească despre ce se întîmplă acolo.

Înrolarea se poate face în unul din centrele special amenajate în Strasbourg, Paris sau Marseille. Aici, recrutul trebuie să-și aleagă o anumită specialitate militară în care dorește să fie instruit.

În cel mai scurt timp, cei care doresc să intre în rîndurile Legiunii Străine sînt transportați la "unitatea-mamă" de la Aubagnee, aflată la 15 kilometri de Marseille. După trierea medicală și o primă perioadă de instrucție de trei săptămîni, cei care sînt în stare să reziste semnează un contract provizoriu de 6 luni.

Perioada care va urma, la Toulouse, va fi foarte grea și pentru cei mai mulți hotărîtoare în ce privește viitoarea lor carieră legionară.

L.T. povestește că "la Toulouse trebuie să înțelegi că nu au nevoie de oameni, ci de niște mașini de luptă care nu știu decît să omoare, dacă primesc ordin. Au fost care au murit la antrenamente. Se întîmplă foarte des să leșini, să-ți pierzi cu totul cunoștința. Totul pentru ca să înveți să ucizi".

Cei care au intrat deja în această perioadă își pierd vechea identitate. În schimbul ei primesc nume și date franceze. Numele și datele adevărate pot fi recăpătate abia după 5 ani petrecuți în Legiune. Cei care trec bine această dificilă perioadă de 6 luni și doresc să continue susțin un examen. Cine obține o notă mare la această testare are dreptul la contractul de 5 ani, perioadă în care vor fi retribuiți treptat cu 250, 900, în final ajungînd pînă la 2000 de dolari pe lună.

"În această perioadă nu poți părăsi Legiunea. Dacă încerci și ești prins vei fi închis ca dezertor în închisoarea Legiunii de pe insula Corsica. Elita beneficiază de un concediu de 45 de zile pe an, însă înainte de trei ani nimeni nu îndrăznește să-l ceară. Oricum, nu se aprobă", ne spune L.T. (continuarea în numărul de mîine)

**Ovidiu SCUTELNICU**

## ORAȘUL PE O COLOANĂ

### RENEL a decuplat de la rețeaua electrică pompele de alimentare cu apă rece ale orașului Pașcani

Începînd de marți, 2 martie 1993, filiala Rețele Electrice a trecut la măsuri dure împotriva consumatorilor industriali care nu și-au achitat datoriile. Astfel, au fost decuplate de la rețea S.C. Spiroca S.A. (cu datorii de 3,5 milioane lei) și S.C. Integrata S.A. Pașcani (care avea de achitat 11 milioane de lei). În cazul RAAC Pașcani, care nu și-a mai achitat energia electrică din luna iulie a anului trecut, avînd în prezent o datorie de 215 milioane de lei, s-a luat măsura decuplării pompelor de distribuție a apei reci. Pompele au fost cuplate din nou la rețea după o jumătate de oră, în urma intervenției președintelui Consiliului Județean, care a promis că va interveni la Pașcani pentru achitarea datoriilor. Ieri, 3 martie, a fost reluată alimentarea cu energie electrică și la celelalte două societăți: S.C. Spiroca S.A. și S.C. Integrata S.A. Pașcani, care au plătit o parte din datorii, urmînd ca în scurt timp să le achite în totalitate.

Au mai fost amînate S.A. Agmus S.A. și S.C. Iasitex S.A., care au propus un program de efectuare a plăților.

Pentru astăzi au fost avertizate S.C. Terom S.A. cu datorii în valoare de 250 milioane lei, S.C. Asam S.A. cu 37 milioane lei, S.C. Nectarul S.A. Pașcani cu 14 milioane lei și S.C. Tehnoton S.A., cu 9 milioane de lei. **(Costel STROESCU)**

### Spectacol de binefacere

Joi, 11 martie, la Casa de Cultură a Sindicatelor va avea loc spectacolul de muzică populară "Cînd glasul cîntului alină", susținut de surorile Mardare din Tîrgoviște și Grupul Tomis-2 din Galați.

Beneficiile obținute din turneul acestui spectacol vor fi donate Școlii Generale din Pleașca, comuna Bucov, județul Prahova, distrusă complet în urma unui incendiu, în luna august 1992. **(C.S.)**

### Memorialul "Emil Alexandrescu" la cros și marș

În ziua de 6 martie, între orele 10.30-12.30, comisia atleților veterani organizează pe Bulevardul Ștefan cel Mare memorialul "Emil Alexandrescu" la cros și marș. La această competiție vor participa atleți veterani din Chișinău și Republica Moldova, Brașov, Bacău, Piatra Neamț, Bicaz, Roman și Iași. Startul oficial va fi dat în fața Primăriei din Iași, în jurul orelor 10.30, sosirea fiind prevăzută în Piața Unirii. Festivitatea de premiere va fi găzduită în holul Hotelului "Unirea" și va fi oficiată de un reprezentant al municipalității ieșene. La această acțiune colaborează și organizația municipală a Frontului Salvării Naționale (președinte Dumitru Răcăuceanu), întreaga acțiune fiind coordonată de Constantin Adumitresei, președintele comisiei atleților veterani. **(Septimiu SĂRĂȚEANU)**

Primarul Constantin Șimirad descoperă că

# În afacerea cu firma "Prodal" S.N.C., Primăria a fost dezavantajată în mod grosolan

*• cele 15 ha de pămînt valorează cît gardul împrejmuitor •*

Am arătat ieri că Primăria municipiului Iași este asociată în cadrul societății comerciale cu capital mixt, de stat și privat, "Prodal" S.N.C., reprezentînd, firește, capitalul de stat. Din partea Primăriei, pentru întocmirea documentelor firmei, a fost delegat inginerul Ovidiu Drăgan, pe atunci șeful serviciului Amenajarea Teritoriului în cadrul Primăriei. Contractul de societate, elementul cel mai important al afacerii, a fost semnat pe data de 16 aprilie 1991 de cei șase asociați: Primăria (prin Ovidiu Drăgan), ing. Ciolpan Ștefan, dr. Radomir Adam, Hanganu Valentin, Ionescu Tiodor și Grigoriu Viorica-Paraschiva. Capitalul social subscris este de 3.400.000 lei. În timp ce ceilalți cinci asociați au participat cu un capital de 2.300.000 lei în numerar, Primăria a participat la afacere cu aport în natură în valoare de 1.100.000 lei, reprezentînd: 15,59 ha pămînt evaluat la 328.000 lei, împrejmuire gard metalic în valoare de 327.000 lei, o magazie de 65.000 lei și o instalație de apă ce valorează 380.000 lei, conform unei situații prezentate de inginerul Ovidiu Drăgan și contabilul șef Corneliu Popovici. Evaluarea terenului a fost făcută de Oficiul de Cadastru și Organizarea Teritoriului Iași într-o adresă semnată de directorul I. Ciudin și trimisă Primăriei, în care se spune: "În zona "Trei fîntîni", fosta gospodărie aneză a Primăriei municipiului Iași, are suprafața de 15,59 ha cu categoria de folosință pășune, din care: 8,25 ha clasa a III-a, cu valoarea de 25.000 lei/hectar, însemnînd 206.000 lei; 6,80 ha pășune clasa a V-a cu valoarea de 18.000 lei/ha însemnînd 122.000 lei și 0,45 ha teren ocupat de stîlpi ai rețelelor de înaltă tensiune și canale de desecare - fără valoare de întrebuințare". Deci un total de 328.000 lei. Este de-a dreptul aberant ca 15 ha de pămînt, fie el și pășune, să valoreze cît gardul cu care sînt împrejmuite. Și asta nu ar fi nimic dacă în clauzele contractuale nu s-ar găsi unele stipulări care defavorizează net Primăria, putînd chiar să o lase fără cele 15 hectare de pămînt. Iată, spre exemplificare, cîteva articole din contractul de societate: Art. 5.4 "Bunurile constituite ca aport în societate devin proprietatea asociaților". Art. 5.5. "În situația în care prin legislația în vigoare se va dispune ca statul să nu mai aibă calitate de asociat, iar aportul său (mijloace fixe - pămînt) va putea fi înstrăinat, la această înstrăinare vor avea un drept de preemțiune (alegere - n.r.) ceilalți asociați". În urma citirii acestei clauze, ne punem, firesc, întrebarea dacă domnul inginer Ovidiu Drăgan a semnat contractul de societate fără să-l citească sau mînat de oarecari interese? **(va urma)**

**Vali ȘTIRBU**

*Într-o declarație făcută presei*

# Directorul R.A. "Termoficare" a lăsat de înțeles că fiecare a zecea familie din Iași are la plata întreținerii restanțe de 52.000 lei

**"Administrația de clădiri", secție componentă a RA "Termoficare" Iași, a început să funcționeze în luna noiembrie 1991, în urma unei decizii a primarului Emil Alexandrescu. Scopul inițial al acestei secții a fost cel de a asigura asistență financiar-contabilă și tehnică Asociațiilor de locatari, aceasta și pentru faptul că în urma unor sesizări au fost descoperite delapidări ale foștilor administratori cuprinse între 500.000 și un milion de lei.**

La ora actuală, această secție a RAT Iași are număr de cont separat la Banca Comercială Română, sucursala Iași, dar se pare că nu are statut juridic propriu, angajații ei avînd cărțile de muncă depuse la serviciul personal al Regiei amintite. Trebuie subliniat faptul că, deși legea prin care asociațiile de locatari au luat ființă și în baza căreia acestea funcționează, nu a fost abrogată de către parlament, rolul președinților de asociație a fost complet anulat. Toate deciziile care se iau în legătură cu soarta locatarilor și a locuințelor nu mai sînt discutate de către Comitetul de conducere al Asociației, ci sînt stabilite de către conducerea Administrației de clădiri. S-a ajuns în situația în care se cere aprobarea șefului de scară - nu a președintelui - pentru efectuarea de reparații la blocurile de locuințe.

Facturile din partea furnizorilor - RAJAC pentru apa rece, ROMGAZ pentru gaze naturale, RENEL pentru energia electrică consumată în spațiile comune, RAT pentru încălzire și apă caldă și R.A. "Locuința" pentru întreținere și reparații lifturi - sînt trimise direct la RAT. Chiar dacă administratorii nu acceptă să confirme unele consumuri, cu adevărat ireale, facturile sînt decontate, rezultînd sume trecute pe listele de plată ale întreținerii. O problemă deosebită o reprezintă situația apei reci din unele zone ale orașului (Alexandru cel Bun, Nicolina, CUG), unde, datorită presiunii scăzute, apa nu ajunge la etajele 3 și 4. Chiar și în aceste condiții, oamenii plătesc aceeași sumă ca toți ceilalți, ca și cum le-ar curge adevărate fluvii prin casă.

Pe listele de plată mai este trecut și un comision, din care ni s-a spus că se plătesc salariile administratorilor, casierelor și femeilor de servici.

Fiind angajații unei regii autonome, ar fi normal ca salariile acestor oameni să facă parte din fondul de salarizare al RAT Iași, acordat de la bugetul statului, și nu să fie suportate de către locatari.

În ceea ce privește lucrările efectuate la subsolurile blocurilor în cursul anului 1992, domnul Arcadie Dubeț, director al RAT Iași, a declarat că nu s-a introdus în calcul nici o cotă procentuală de beneficii. Avem informații conform cărora, la întocmirea devizelor pentru lucrări s-au perceput 10% beneficii. Demn de reținut este faptul că la aceste lucrări regia de întreprindere este de aproximativ 500%, adică la fiecare 100 de lei producție se cheltuiesc 500 de lei.

Într-un interviu acordat cotidianului "Opinia", directorul RAT a declarat că restanțele de plăți din partea populației se ridică la 436 milioane de lei, această sumă ni se pare ireală, deoarece, în cazul în care ar fi 250 de mii de locuitori care plătesc cheltuieli de întreținere, rezultă că fiecare dintre aceștia are o restanță de 1.700 de lei sau, altfel spus, că fiecare a zecea familie are restanțe în valoare de 52 mii lei, considerînd că familia este compusă din trei persoane.

**Nicolae MANOLIU**

# Societatea Comercială IASICONF transformă o casă din patrimoniul istoric într-un mizerabil cămin de nefamiliști

Casa Beldiman, din strada Păcurari nr. 11, este o clădire monument de o deosebită importanță din punct de vedere istoric.

În momentul de față, această clădire se află în administrarea societății comerciale "Iasiconf" S.A. care, într-un moment neinspirat, i-a găsit o întrebuințare cu implicații dezastruoase: cămin de nefamiliști.

Această nepotrivită destinație a adus mari prejudicii clădirii. Ușile sculptate, furniruite cu lemn de nuc, pe care era aplicată stema regală, au fost distruse (mai ales după Revoluție, cînd orientările politice și-au spus cuvîntul și în domeniul delicat al monumentelor istorice). Fragmente din lemnăria Casei Beldiman-Penescu au dispărut. Parchetul este smuls în multe locuri, geamurile sparte, subsolul este inundat și invadat de șobolani. Precizăm că lemnăria, ca și scara interioară cu balustrade, parchetul etc., au, istoric, aceeași valoare cu a clădirii în sine. Se impune o restaurare urgentă a clădirii, precum și trecerea în administrarea competentă a Comisiei Naționale a Monumentelor, Ansamblurilor și Siturilor Istorice (C.N.M.A.S.I.). Dacă ne gîndim la faptul că în zona industrială, și nu numai, căminele de nefamiliști sînt aproape goale, această schimbare de "stăpîn" a monumentului istoric nu ar fi o problemă, ba chiar ar fi în interesul Iasiconf-ului, care nu are fondurile necesare restaurării și, credem, nici bani de "aruncat" pe amenzi.

C.N.M.A.S.I. a adresat Prefecturii, Primăriei și Iasiconf, în calitate de "proprietar", o adresă în care se menționează importanța acestui monument istoric de arhitectură al orașului, starea de degradare în care se află, precum și faptul că distrugerea bunurilor culturale (cazul acestei clădiri) îndreptățește C.N.M.A.S.I. să aplice amenzi între 500.000 lei și un milion de lei. În adresa respectivă se aduce la cunoștința Iasiconf S.A. că, în temeiul Legii fondului funciar, imobilul cu pricina, inclusiv terenul aferent, aparține domeniului public și nu acestei societăți.

C.N.M.A.S.I. propune diferite funcțiuni pentru acest așezămînt: centru cultural, școală cu profil străin sau român, bibliotecă britanică sau franceză etc. Trebuie să recunoaștem că orice funcție cu caracter cultural, de orice fel, se potrivește mai bine acestui monument arhitectonic decît destinația pe care, cu ignoranță, Iasiconf-ul i-a atribuit-o: cămin muncitoresc.

**Adina SCUTELNICU**

*O prostituată de 17 ani se destăinuie*

# "Am fugit de-acasă că așa mi-a picat fisa"

**În numărul de ieri am publicat povestea minorei L.C. din R., ființă umană care și-a vîndut trupul de la vîrsta de 14 ani. Revenim azi cu relatarea istoriei celui de-al doilea personaj al reportajului de față, minora L.A. din Iași. Precizăm încă o dată că toate numele, adresele și faptele care fac obiectul relatării au fost verificate de reporter în amănunțime și corespund unor oameni care, uneori, poate și în momentul acesta, trec pe strada pe care locuiți.**

*• "Aș vrea să fiu bucătăreasă la o unitate militară"*

L.A. povestește totul fără sfială și privindu-te în ochi. Între privirea ei și restul înfățișării este un contrast izbitor. Contrastul dintre pîrîul limpede și malurile pîrjolite de secetă.

S-a născut în Iași, în anul 1976. Părinții ei s-au despărțit doi ani după aceea. A fost crescută de mama sa, care între timp s-a recăsătorit. L.A. își amintește cu exactitate data cînd a fugit de-acasă: 1 februarie 1992. "Am fugit că așa mi-a picat fisa" - explică ea acum, după un an și ceva.

Cînd povestește nu gesticulează aproape deloc și nici nu ezită. În cursul celor cîteva întrevederi avute cu reporterul și fotoreporterul "Monitorului", pe fața ei n-a alunecat nici o lacrimă. Nimic, la ea, nu dovedește o criză interioară. Pare că plutește într-o inconștiență vecină cu nebunia. O expertiză a specialiștilor de la Spitalul Socola a dovedit însă că L.A. nu are nici o afecțiune de natură psihică.

Reporterul a întrebat-o, la un moment dat, dacă-și dorește ceva foarte mult. "Aș vrea să fiu bucătăreasă la o unitate militară" - a răspuns ea. "De ce neapărat la o unitate militară?" - a insistat reporterul. "Pentru că îmi place meseria de bucătăreasă" - a motivat, cu aerul cel mai firesc, L.A.

*• "Nu mă culcam cu toți odată, ci pe rînd"*

Prima dată după ce am fugit de acasă m-am dus să-mi vizitez tatăl adevărat. El este acum recăsătorit și m-am dus să văd ce mai face. După aia am plecat în oraș și am dat telefon unui vechi prieten, O.N., care stătea pe bulevardul Socola și care acum este însurat. M-am culcat cu el o dată și, după ce am fumat și o țigară, am plecat în centru. În fața la "Republica" m-au agățat doi băieți. Pe unul dintre ei îl chema Costel și m-a dus la un prieten de-al lui care stă pe lîngă Liceul "Negruzzi". Pe prieten îl cheamă I.A. și are un băiat de 23 ani. Am stat la I.A. două-trei săptămîni. M-am culcat o dată și cu băiatul lui. După aceea, I.A. m-a dus la M.B., pe strada Lăpușneanu și mi-a zis dacă vreau să rămîn acolo. I-am zis că dacă nu deranjez rămîn. M.B. lucrează în construcții și venea seara cu prietenii de-ai lui, cîte doi-trei. Aceștia aduceau băutură, bani nu-mi dădeau. Nu mă culcam cu toți o dată, ci pe rînd.

După vreo trei săptămîni am plecat de la M.B. și, nu știu cum, am ajuns în Grădina Botanică. Cred că vroiam să mă plimb puțin. Acolo m-a agățat un paznic, pe nume (...). M-a dus fa o cămăruță pe care o aveau paznicii lîngă un grajd de cai. Acolo, mai era și paznicul (...). Acesta m-a dus după aceea la fratele său, unde am stat vreo două săptămîni. Apoi am plecat iar în Grădina Botanică și paznicul (...) m-a dus la un prieten de-a lui în Păcurari. Nu-mi mai amintesc cum îl cheamă pe acest prieten, paznicul (...) îi zicea G. În apartament era și mama lui G., care l-a întrebat ce-i cu mine. G. i-a zis că sînt o prietenă de-a lui. Am stat la G. cam o lună. El aducea și alte persoane, cam două-trei pe seară. Dar nu în fiecare zi, o dată sau de două ori pe săptămînă nu aducea pe nimeni. După o lună, am mai plecat pe la fratele paznicului (...), pe la M.B. și mă întorceam la G. El mi-a făcut cunoștință cu un tip din bloc. Asta, cînd nu era nevastă-sa acasă, mă invita la televizor și-i dădea bani băiatului lui ca să se ducă să-și cumpere ceva. Tipul mi-a dat o adresă a unui prieten din cartier de la mine, pe șoseaua Nicolina. I.T. se numește și are cam 40 de ani. După vreo două zile, I.T. a mai adus și pe cumnatul lui. După aia aducea diverși oameni care aduceau băutură.

Pe N.G. l-am cunoscut acum vreo două luni. Eu aveam un prieten care făcea armata la Gara Nicolina. Într-o zi, eram cu el în gară și a trecut un cetățean beat. I-am zis lui P.A., prietenul meu, să uite-l asta ce frumos merge. P.A. mi-a zis să mă duc după el. L-am urmărit pe cetățean pînă la blocul turn de la Gara Nicolina, unde stătea. El m-a invitat în casă și mi-a dat un pahar de vin. Și am rămas la el. Îl cheamă G.T. și are vreo 60 de ani. Într-o zi a venit la ei G.N., să împrumute un reșou. G.T. i-a spus dacă nu vrea și o fată și G.N. m-a luat la el în apartament. Pe 12 februarie, G.N. m-a dus cică să vedem niște filme la un tip, D.F. Am rămas la D.F. în noaptea aia și a doua zi a venit și ne-a ridicat poliția. Pe mine, pe D.F. și pe L.C., care era și ea acolo.

**Val MANOLE**


LICITAȚIE

Financiarul

săptămînal de informație și analiză economică

Editorul săptămînalului de informații economice *FINANCIARUL* scoate la licitație spațiu publicitar pentru reclamă de firmă sau de produs pe coperțile primului număr din revistă (paginile 1-2 și 19-20). Condiții de tipar: offset color, hîrtie cretată (calitate grafică similară revistelor occidentale).

**Amănunte în legătura cu condițiile de participare la licitație, zilnic între orele 9.30-11.30 la tel. 145530.**


# ANUNȚ

A luat ființă «Liga de luptă contra cancerului MOLDAVIA» cu personalitate juridică. Liga își propune promovarea prevenției cancerului, îmbunătățirea asistenței medicale și sociale. Cei ce doresc să sprijine această acțiune se pot adresa la «Liga de luptă contra cancerului MOLDAVIA», str. Vasile Conta, Policlinica nr. 1, et. III, cam. 248

# VA AMENINŢA DIN NOU RUSIA LUMEA CIVILIZATĂ?

*Reformă sau imperiu*

## Boris Elţîn a început războiul cu dogmaticii din Parlament

Luînd cuvîntul marţi la o reuniune a organizaţiei liberale "Opţiunea Democratică", preşedintele Boris Elţîn a declarat că nu va ezita să ia măsuri excepţionale, în cazul că dogmaticii vor încerca să blocheze cursul reformelor în Rusia, cu ocazia lucrărilor Congresului deputaţilor poporului, ale cărui lucrări urmează să se deschidă săptămîna viitoare, informează CNN. El a menţionat că deţine informaţii potrivit cărora dogmaticii fac pregătiri intense pentru a cuceri majoritatea în Congresul deputaţilor poporului şi a impune ca acesta să devină organul suprem în stat, căruia să-i fie subordonate atît preşedinţia ţării cît şi guvernul. În continuare, ei plănuiesc să treacă prin acest forum o serie de legi care să stopeze reforma, să reinstaureze treptat sistemul economiei de stat şi să refacă fosta URSS, sub paravanul unei Comunităţi de state Independente (CSI) foarte adînc integrate. Preşedintele Boris Elţîn a lăsat să se înţeleagă că, în faţa unei astfel de ameninţări, preconizează să instituie un regim prezidenţial în care să dispună, pe o perioadă limitată, de împuterniciri speciale.

## "Rusia va adopta o altă ideologie, care să-i servească tendinţelor expansioniste"

• declară Dinu Patriciu, membru al Biroului Director al Partidului Liberal •

Rugat să-şi exprime opinia faţă de presupusul pact Kohl-Gorbaciov, dl. Dinu Patriciu, deputat din partea Partidului Liberal, a declarat: "Noi, ca partid liberal, ca şi celelalte forţe democratice, optăm pentru Occident. Pericolul pe care îl avem de înfruntat vine dinspre est, dintr-o lume colectivistă. De multe ori se vorbeşte despre "imperiul de răsărit" ca despre ceva mort. Este o greşeală. El a părăsit o ideologie care să-i folosească tendinţelor expansioniste. Despre acest document nu avem încă informaţii suficiente pentru a ne pronunţa; pot însă să mă refer la lucruri certe, cum sînt declaraţiile recente ale pastorului Laszlo Tokes. Consider că extremismul naşte extremişti. Cînd focul a fost aprins nu mai avem timp să ne întrebăm ce-a fost mai întîi, oul sau găina. Atunci nu se va mai pune problema dacă la început a fost vinovat un popă necontrolat (sau poate prea bine controlat), sau un poet ratat, năuc şi pervers. Problema este să fim atît de raţionali încît să evităm situaţiile în care se află unele ţări vecine nouă". (**Mediafax**)

## Armata a 14-a nu va părăsi Moldova

După cum relatează BBC, cea de a patra rundă a negocierilor ruso-moldovene, privitoare la retragerea Armatei a 14-a din Moldova, s-a încheiat la Moscova fără să se fi înregistrat vreun rezultat concret. Nu s-a putut cădea de acord nici asupra unui termen privind retragerea completă a acestor trupe şi nici asupra etapelor în care să se încadreze procesul de retragere. Separat de lucrările în plen, a avut loc şi o întrevedere între preşedintele Elţîn şi Mircea Snegur, care, de asemenea, s-a soldat cu un eşec. De data aceasta, la luările în plen au fost admişi şi doi reprezentanţi ai aşa-zisei "republici nistrene". A fost evident refuzul Moscovei de a lua în consideraţie o retragere a trupelor ruseşti, poziţia sa fiind convingător ilustrată de intenţia de acum două zile a generalului Lebed, comandantul Armatei a 14-a, care a declarat că retragerea trupelor ruseşti nu va avea loc pînă nu va fi adoptat un statut "special" pentru Transnistria. Recent, trebuia să aibă loc la Chişinău şi o întîlnire între reprezentanţii guvernului Moldovei şi o delegaţie a separatiştilor transnistreni, dar ea a fost amînată "sine die". Principalul punct de discuţie rezidă în pretenţia separatiştilor de a-şi păstra forţe proprii, separate de armata naţională moldoveană.

## Conservatorii ruşi consideră umilitoare dezarmarea nucleară a ţării

În şedinţa de marţi a parlamentului rus, conservatorii au atacat tratatul de dezarmare START II, calificat de preşedintele Bors Elţîn ca "tratatul speranţei". Acordul, semnat în ianuarie de Elţîn şi fostul preşedinte american Bush, impune distrugerea a 17.00 de focoase nucleare pînă în 2003. Astăzi au început în parlamentul rus discuţiile preliminare privind ratificarea tratatului, informeaă Reuter. Conservatorii au calificat acordul drept un act umilitor, ce va şchimba statutul de supraputere al Rusiei. Ca răspuns la atacul conservatorilor, ministrul de externe, Andrei Kozîrev, a argumentat că întîrzierea va conduce la escaladarea cursei înarmării.

## Enclava Cerska din Bosnia a căzut în mîinile sîrbilor

**• au murit 700 de persoane, iar alte 20.000 au trebuit să fugă •**

Guvernul Bosniei a cerut ieri convocarea unei şedinţe de urgenţă a Consiliului de Securitate pentru a analiza atrocităţile comise de forţele sîrbe în Bosnia de est şi îndeosebi în enclava Cerska, unde peste 700 de persoane au fost ucise, iar altele 20.000 au trebuit să fugă, rătăcind în prezent pe şoselele ce duc spre Sarajevo, anunţă CNN. Căderea oraşului Cerska a fost confirmată ieri şi de corespondenţii străini de presă, care arată că străzile sînt pline de sute de cadavre. Un reprezentant al guvernului bosniac a declarat ieri că trupele bosniace au trebuit să se retragă din Cerska, în urma unor atacuri masive ale forţelor sîrbe cu blidate şi artilerie grea. Se încearcă acum organizarea unei linii de apărare la cîţiva km vest de Cerska, pentru a opri ofensiva sîrbă şi mai ales pentru a asigura protecţia miilor de refugiaţi musulmani ce se îngrămădesc pe şosele. (**Mediafax**)

## Rusia vrea să participe la operaţiile de paraşutare în Bosnia, iar SUA preconizează oprirea lor

Aviaţia americană a efectuat marţi o a treia operaţie de paraşutare de ajutoare în Bosnia de est, trimiţînd în zonă patru avioane de mare capacitate cu o încărcătură de 20 tone alimente, informează BBC. Ieri s-a comunicat că Rusia a anunţat oficial că doreşte să participe şi ea la operaţiile de paraşutare de ajutoare în Bosnia. Aceeaşi intenţie şi-au anunţat-o încă alte nouă ţări. În faţa unei atare situaţii, care riscă să dea naştere unei acţiuni necontrolate ce ar permite şi paraşutări de muniţii şi armamente, Pentagonul a făcut cunoscut aseară că preconizează sistarea operaţiilor de paraşutare, în vederea reluării convoaielor umanitare terestre. Un reprezentant al departamentului de stat, salutînd iniţiativa Rusiei de a participa şi ea la operaţiile de paraşutare în Bosnia, a afirmat ulterior că acestea au fost acţiuni de forţă majoră temporare datorate blocării căilor de acces pentru convoaiele terestre, dar că acum este necesar să se revină la operaţiile terestre, întrucît acestea sînt mai sigure şi mai uşor controlabile. (**Mediafax**)

*ECONOMIA PE GLOB*

## Companiile de automobile Mazda (din Japonia) şi Ford (din America) nu mai vor să construiască în Europa

După cum informează agenţia Reuter preluată de Mediafax, preşedinţii companiilor de producţie a automobilelor Mazda (Japonia) şi Ford (SUA) au renunţat la asocierea în scopul fabricării de automobile în Europa. Decizia a fost hotărîtor influenţată de condiţiile economice defavorabile existente la ora actuală în Europa în ceea ce priveşte piaţa autoturismelor. Proiectul a fost abandonat după 4 ani de studii şi cercetări.

## Francezii şi belgienii se înţeleg bine în aer

Principala companie de transport aerian belgiană, SABENA, a dat ieri publicităţii primele prognoze optimiste în ceea ce priveşte situaţia profiturilor. Prin parteneriatul cu AIR FRANCE, compania SABENA a trecut de la pierderi, pe 1991, cifrate la 72 milioane dolari la profit net de 1777,3 milioane dolari, în 1992.

**Daniel SÎRBU**

*Anticipînd un dezastru electoral al Partidului Socialist*

## Preşedintele François Mitterrand doreşte împuterniciri speciale

Într-o intervenţie avută în cursul zilei de marţi, preşedintele Franţei, Francois Mitterrand, a anunţat că va întreprinde demersurile necesare pentru a obţine dreptul de punere în aplicare a prevederilor articolului 16 din constituţia Franţei, care admite conferirea de puteri speciale preşedintelui ţării, în caz de criză gravă. Pînă acum, o singură dată s-a recurs la acest articol, şi anume în momentul în care s-a declanşat războiul din Algeria, cînd generalul de Gaulle a solicitat puteri speciale pentru a putea proclama instituirea stării de urgenţă. Fără a-şi motiva iniţiativa, preşedintele Mitterrand a declarat că se va adresa în curînd naţiunii printr-o alocuţiune televizată, după care va cere parlamentului să iniţieze procedura necesară, care să îngăduiască recurgerea la prevederile articolului 16. Prin această măsură, preşedintele doreşte să-şi asigure puteri depline pentru eventualitatea că partidul său (N.N.-Partidul Socialist) va fi înfrînt în alegerile legislative ce vor avea loc peste trei săptămîni în Franţa, eventualitate în care el nu se va mai bucura de sprijinul automat al parlamentului, informează Reuter.

## Marele traficant columbian de droguri Pablo Escobar se va preda poliţiei

**• el cere în schimb protecţia familiei sale •**

Pablo Escobar a declarat într-o scrisoare, publicată în ziarul New York Times, că se va preda autorităţilor americane, în schimbul asigurării protecţiei familiei sale. Escobar este căutat din iulie anul trecut, cînd a evadat dintr-o închisoare de lux, împreună cu oamenii săi. Pe 19 februarie 1992, soţiei şi celor 2 copii ai săi le-a fost refuzată plecarea în Statele Unite, deşi vizele acestora erau valabile. În ziua următoare, vizele au fost revocate de către ambasada SUA din Bogota. Traficantul columbian neagă orice legătură cu explozia de vineri, de la Centrul Comercial Mondial din New York. Escobar este de asemenea suspectat a fi în spatele altor noua explozii provocate de automobile-capcană în Columbia, începînd cu luna ianuarie. Mulţi din colaboratorii lui Escobar au fost între timp arestaţi sau ucişi, şeful cartelului de la Medellin fiind în prezent din ce în ce mai izolat, semnalează Reuter. (**Mediafax**)

*Deşi provincia Kosovo este ameninţată*

## Albania nu va intra în război

Albania a negat ieri că procedează la mobilizarea de efective militare pentru apărarea albanezilor din provincia Kosovo. "Politica guvernamentală albaneză este diametral opusă relatărilor presei străine, privitoare la concentrări militare în provincia Kosovo", se subliniază într-un comunicat al guvernului albanez, citat de Reuter. Preşedintele Albaniei, Sali Berişa, a îndemnat pe albanezii din Kosovo să acţioneze în conformitate cu acordurile internaţionale. Reuter informează că Berişa a invitat, pe 8 martie, diplomaţi şi jurnalişti la graniţa Albaniei cu Kosovo, pentru a dovedi că Albania nu este implicată în nici un fel de mobilizare militară. (**Mediafax**)

## Un japonez era să-şi piardă capul sub tren

**• 50 de pasageri l-au scos de sub tren, ridicînd vagonul •**

Un beţiv japonez (probabil unicul în ţara sa), care a căzut de pe peron prinzîndu-şi capul între vagon şi platformă, îşi datorează viaţa unor pasageri binevoitori care au făcut o "echipă de şoc" ca să îl salveze. Bărbatul, de 68 de ani, a căzut de pe bordură în clipa în care trenul pornea dintr-o gară din Osaka. Mecanicul a frînat imediat, dar oprindu-se garnitura, i-a prins omului capul sub ea, riscînd să îl turtească de peron. Un pasager care a încercat să îl tragă de sub tren a renunţat pentru că îi provoca dureri prea mari. În final, circa 50 de pasageri au reuşit să ridice vagonul, suficient cît să îl poată scoate pe cheflu cu tăieturi uşoare la cap şi la urechi. "Putea fi ucis, dar a avut noroc", a declarat un reprezentant al căilor ferate nipone, citat de Reuter.

## Parlamentul Elveţiei nu a aprobat numirea unei femei în funcţia de ministru

În şedinţa de astăzi a Parlamentului elveţian, lidera unui important sindicat feminist, Christiane Brunner, propusă de Partidul Social Democrat să ocupe o funcţie ministerială, nu a primit votul de încredere - informează Reuter. Ca urmare a acestei decizii, cele patru partide membre ale coaliţiei guvernamentale au impus suspendarea sesiunii speciale a celor două camere ale parlamentului. Brunner ar fi fost a doua femeie-ministru din istoria Elveţiei, după Elisabeth Kopp, fost ministru al justiţiei în 1989. (**Mediafax**).

AGENŢIA TURISM "MOLDAVIA"
Str. Ştefan cel Mare 4
telefon: 112289; 112006
*organizează excursii în:*
- POLONIA - 8-14; 15-25.03.1993
- TURCIA - 6-9; 13-17.031993
- VATRA DORNEI - 4-7.03.1993

**La sediul acestei societăţi se preiau anunţuri de mică publicitate pentru Monitorul**

S.C. OMEGA-TURISM S.R.L.
B-dul Independenţei nr.1. Telefon: 117972
- SLOVACIA (Bratislava) - plecări în fiecare luni, ora 10, PREŢ 15.490 lei.
- TURCIA - 6.03
- POLONIA - 4.03

**Firma vă poate-asigura avion pe rutele:**
IAŞI-ARAD • IAŞI-ATENA • IAŞI-VARŞOVIA
IAŞI-BUDAPESTA • IAŞI-EGIPT • IAŞI-INDIA

Filiala IAŞI Şos. Ungheni nr. 2 (Autobaza1)
SC HAR TRADING-SRL
tel. 173621
fax 155257
DISTRIBUITOR AUTORIZAT AL Fabricii „VICTORIA" FLOREŞTI
Vă oferă toată gama de Anvelope
HAR/SIMBOLUL PROMOVĂRII

6600 Iaşi Str. Sărărie nr. 6
Telfax 004-098-116118
tel 004-098-118704
IULIUS
În perioada **1 martie - 8 martie**
Firma IULIUS prin magazinele sale din
Str. Anastasie Panu Bd. Ştefan cel Mare
acordă
**30% reducere**
**fiecărui al 30-lea cumpărător**

**S. C. MICA INDUSTRIE S.A. Iaşi**
Atelierul **"Mobilă"**
Str. Ipsilanti 19, tel. 117116
*livrează:*
- garnituri bucătărie - 80.000 lei
- dulap haine 2 uşi - 31.000 lei
- birouri 1 corp - 15.600 lei
- mască chiuvetă - 9.400 lei
- dulap suspendat 2 uşi - 9.000 lei
- alte piese mobilier bucătărie
- măsuţe fantezie
- biblioteci
- etajere, etc.
- rame tablouri

*execută la comandă cu livrare în 30 zile:*
- mobilier la cererea clientului
- mobilier administrativ şi comercial
- amenajări şi dotări spaţii
- prelucrări material client la maşini

# Cum Petru Damir a intrat în Elveția medic obișnuit și a ieșit pictor apreciat

*cafeaua de dimineață*

Nu m-a surprins niciodată disponibilitatea medicilor pentru artă, acordînd o atenție deosebită acelor talente ce rîvneau a se afirma mai ales în pictură, așa cum se întîmpla acum 15-20 de ani, cînd străluceau în sălile de expoziție ieșene, două doctorițe ambițioase să urce spre desăvîrșire: Gabriela Brănișteanu și Maria Mănucă. Și tot pe atunci s-a născut, impertinentă și impulsivă, o mișcare pro-pictură printre studenții ultimului an de la Institut. Sufletul micului colectiv era Petru Damir. Cîte vise n-am țesut împreună cu cei trei viitori medici în atelierele lor improvizate, în spatele simezelor din sala Rotondă a Institutului! Fuseseră cîștigați de pledoaria mea că pictura le va da satisfacții dacă nu mai mari, măcar egale cu cele ale medicinei și mă solicitaseră drept cicerone, aceasta fiindcă am detestat întotdeauna să fiu considerat "critic artistic", cel care, spre a putea deschide gura cît mai mare la vernisaje, trebuie să închidă ochii. Aceasta fiindcă sînt convins că a admite să... povestești despre plastică înseamnă a începe o luptă dinainte pierdută. Probabil că din pricina sincerității mele de erou umil (cum spune Andrei Pleșu) care nu cutează a tălmăci intențiile secrete ale artistului, am devenit pe parcurs confidentul grupului revoluționar din tainițele Rotondei. Astfel, le-am luat apărarea cînd s-au ambiționat să lase semne ale trecerii lor prin facultate - frescele de pe holul Institutului de Farmacie - și cînd filiala UAP Iași îi denunțase ca amatori fiind, nu au voie să lucreze pictură monumentală în spații publice. Pînă al urmă, proaspeții medici s-au afirmat ca pictori și ne-au rămas de la Petru Damir fresca "Trepte spre desăvîrșire" din holul mare, urmată de o altă frescă, "Pentru triumful vieții" din holul spitalului "Sf.Maria" din Iași, pe care a vernisat-o în vara anului 1980. Apoi, grupul s-a risipit precum petalele florilor, fiecare mergînd pe drumul lui. Am aflat pe urmă că unul din "băieți" e medic mare, dar și pictor apreciat peste ocean. Despre Petru Damir am avut mereu vești îmbucurătoare, dînsul fiind medic la spitalul din Pașcani. Astfel, pot să-vă spun că Petru Damir a expus în cîteva bienale de pictură, a avut numai la Iași 6 expoziții personale, plus alte expoziții la Chișinău, Botoșani, încît la ora actuală medicul Petru D. este membru al UAP filiala Iași și un pictor prețuit, mulți neștiind că, în viața de toate zilele, e medic.

Am impresia că viața acestui concetățean al nostru, care va împlini în curînd, la 16 martie, frumoasa vîrstă de 44 de ani, exemplifică părerea mea că arta e cea mai fidelă prietenă și ea se împacă atît de bine cu medicina. Anume, Petru Damir a început prin a absolvi Liceul de arte plastice, dar fiind doar fecior de țăran din Zahorna Ialușului, a fost convins de cumințenia și spiritul practic al celor de acasă să intre în lumea medicinei, profesie sigură și în mare vază printre săteni. Așa se face că și-a trădat prietena din adolescență, dar pasiunea a rămas. Și acum să vedem ce elegant se răzbună pictura, această doamnă care a creat anul trecut în lume sindromul Michelangelo.

În vara lui 1992, medicul P.D. din Pașcani e invitat în Elveția pentru un stagiu de 2 luni. Dar în Elveția trăiește de mulți ani maestrul Vasile Baboie, pictor consacrat în țara cantoanelor ca și la noi. Cei doi se întîlnesc și prin mai marele său confrate (79 de ani), Damir își amintește că e și pictor. De altfel, ca să vezi coincidență. Viața lui Vasile Baboie o precede într-un fel pe cea a lui Damir deoarece brașoveanul termină mai întîi Facultatea de Medicină din București și apoi se apucă să învețe pictură în atelierul lui Șirato. De cum a prins patima șevaletului, a uitat de jurămîntul lui Hipocrat și pictor a rămas, cu circulație mondială. Întîlnirea cu meșterul Baboie a fost decisivă pentru Damir. Repetînd îndrăzneala de la Iași, a propus spitalului care-l chemase să execute, în semn de recunoștință și de neuitare, o frescă în hol. Surprinși de atitudinile colegului de la Pașcani, elvețienii au aprobat cu entuziasm, mai ales după ce au văzut proiectul. Și astfel, spitalul elvețian a fost înfrumusețat cu o frescă monumentală de 22 m, intitulată "Amitie Suisse-Roumaine". Dumirîndu-se cu cine au de-a face, colegii elvețieni l-au convins pe Petru Damir să facă o expoziție. Și astfel, invitatul ca medic a ieșit la peisaj în împrejurimile lacului Leman împreună cu maestrul Vasile Baboie și a realizat o expoziție - portret, peisaj, natură statică și compoziție - care s-a bucurat de prezentarea maestrului. A fost primită cu entuziasm de populația orașului. Încît, începînd din vara lui 1992, Petru D., în afară de Statele Unite, Canada, Israel, Franța, Austria, Spania, Germania, Grecia, are multe lucrări și în Elveția, unde și-a creat prietenii durabile.

Revenit acasă, Petru Damir constată că i-au crescut aripi pentru zbor înalt. Drept care, cu ceea ce a lucrat în Elveția și cu unele uleiuri aflate la Iași, deschide pe data de 5 februarie o expoziție în sala de sus de la Căminul artei din București. Și, cum se obișnuiește, să luăm drept mărturie un extras din presă: "Desigur, această apropiere dintre cele două cariere (medicină și plastică) nu este singulară în peisajul plastic românesc, iar Petru Damir se inserează în plastica contemporană cu anume siguranță izvorîtă din ceea ce am putea numi prima vocație. Expoziția sa e interesantă în măsura în care picturalitatea și poezia plastică moldovenești se regăsesc în sensibilitate, înfățișînd publicului un artist talentat." (Gabriela Eftime).

În 1988, Petru Damir a executat la Casa Cărții din Iași frescа intitulată "Creatorul". Compoziția sa vizualizează cu mijloacele vizualului țelul muncii medicului: geneza-viața. Însă dacă-l recitim pe L. Lavelle ("L'Affirmation de l'etre et le probleme du reel dans la philosophie") ne vom aminti că "văzul care suprapune trecutul, din care se naște viața, peste viitorul către care se îndeaptă, aparține nu atît științei, cît artei". În lumea ei putem discerne chipul mișcător al eternității.

**Aurel LEON**

# PULS PULS PULS PULS

## Dacă nu rezolvăm problema țigănească, punem în pericol viitorul copiilor noștri

Ieri s-a început discuția legată de cea mai serioasă problemă a țării noastre, și anume problema țigănească. S-a afirmat ieri că este prea puțin ceea ce s-a făcut pentru țiganii din România, lăsați de izbeliște imediat după dezrobirea lor. Spre exemplu, Televiziunea Română, cînd prezintă vreo infracțiune, procedează în mod incalificabil, ducîndu-ne cu gîndul la un naționalism de tip fascist, precizînd de fiecare dată cîți dintre infractori erau romi. Nici unul din regimurile care s-au perindat la cîrma țării de la Unirea Principatelor încoace nu s-a preocupat de chestiunea țiganilor. E adevărat, acum o sută de ani, spre exemplu, țiganii erau figuri șterse în viața socială a țării, majoritatea fiind sătrari, călătorind cu căruțele cu coviltir de la o localitate la alta, dintr-o țară în alta. Ar fi trebuit să existe cel puțin o monografie serioasă despre țigani, care să cuprindă în special studii de comportament ale acestei etnii, pentru a se căuta, mai apoi, soluții de integrare a lor în comunitate. Nu s-a făcut nimic, din nefericire, iar acum ne aflăm într-o situație delicată, care peste două-trei decenii tinde să devină periculoasă. S-a spus și în comentariul de ieri că una din marile greșeli ale oamenilor politici a fost evitarea elegantă a abordării problemei țigănești, în complexitatea ei, cu propuneri de soluții pentru rezolvare. S-au temut, probabil, să nu se trezească cu vreo etichetă de tip "fascist", "naționalist-extremist", "legionar" și așa mai departe. Faptul că oamenii noștri politici nu ridică problema țiganilor nu înseamnă că această problemă nu există sau a fost rezolvată. Unii vor exclama că țiganii au partidele lor, care le pot reprezenta interesele în Parlament, ce-i interesează pe români certurile și scandalurile lor. Acest mod de a gîndi este deosebit de păgubos. Orice om cu bun simț poate să vadă că partidele și uniunile politice ale romilor sînt, de fapt, niște caricaturi hazoase a ceea ce ar trebui să fie un partid.

În același timp, a început o ofensivă a etniei țigănești, care se vede deja cu ochiul liber, mai ales după 22 decembrie 1989. Datorită spiritului lor întrepid, combinat cu unul aventurist, au reușit să fie principalii agenți ai comerțului interlop, fiind stăpîni pe piața bursei negre. Posibilitatea de a călători în străinătate le-a permis să pună la punct o rețea întinsă de trafic internațional, de la valută pînă la mașini furate și, poate, narcotice. Din păcate, nivelul lor de organizare a rămas unul de tip medieval, unde funcționează relații de cosanguinitate, vendetta ca răzbunare a unui membru al sătrei omorît; încă se cumpără fetele de la părinți pentru a fi luate în căsătorie, o țigancă adulteră este pedepsită cu moartea, bulibasa este stăpînul absolut al sătrei. Toate aceste obiceiuri, care vin din alte vremuri, ar putea fi trecute la capitolul "folclor", dacă ele nu ar intra în conflict cu societatea modernă. Majoritatea zdrobitoare a țiganilor refuză orice înseamnă instituție, refuză să-și trimită copiii la școală, sînt asociali, agresivi cu cei din jur. Dar, mai ales, lipsa educației este factorul cel mai grav. Analfabetismul duce, de cele mai multe ori, la înțelegerea eronată a noțiunilor de justiție, lege, convietuire în colectivitate. Toate micile mîrlănii zilnice ale țiganilor și țigăncilor, de la ochiosul în costum de blugi care insistă să-ți schimbe valuta la chivuțele care se țin după vraiștul pentru a-i "ghici", de la copiii de țigan care urcă în tramvai, fac gălăgie, se scuipă, se înjură, mănîncă semințe pînă la matroana în fuste colorate care fură cu nonșalanță, în cofetării, prăjitura din fața consumatorului, toate acestea acumulează un fond de tensiune potrivnică etniei țigănești, care poate izbucni la un moment dat la cea mai mică scînteie. Pogromul antițigănesc de la Bolintin sau expedițiile minerilor de "pedepsire" a țiganilor din cartierele mărginașe ale Bucureștilor ar fi trebuit să fie un semnal de alarmă pentru autorități. Așa ceva se poate întîmpla oricînd și poate lua proporțiile unui genocid. Faptul că sînt cîteva clase speciale care pregătesc învățători care să predea în dialectul romale este prea puțin față de dimensiunea problemei. Țiganii orășeni încep să se îmbogățească după turneele din Occident, devin infatuați și impertinenți față de populația românească, se plimbă în limuzine luxoase, fac cumpărături de la magazinele cele mai cotate. Toate acestea, pe fondul sărăcirii cumplite a populației majoritare, cu oameni dați afară din slujbe, creînd falsa iluzie că decît să muncești mai bine furi, tîlhărești, organizezi "alba-neagra" în Germania, faci trafic de valută și toate celelalte potlogării. Mai uitîndu-se și la televizor, unde aproape în fiecare seară ni se arată țigani prinși de polițiști, violatori, tîlhari, escroci și criminali, cetățeanul necăjit va fi dispus să exclame: "la te uită, dom'le, la ăștia, nu muncesc nici măcar o zi din viață, dar de noi își bat joc tot timpul, trăiesc cel mai bine, în timp ce noi așteptăm cuponul de pensie sau ajutorul de șomaj, iar noaptea riscăm să fim căsăpiți de vreo bandă de-a lor sau să ne golească buzunarele în tramvai". Dacă nu se caută soluții viabile, riscăm ca în cîțiva ani să asistăm la spargerea buboiului, undeva, într-un alt "Bolintin". A căuta soluții în această gravă problemă este foarte greu, este ca și cum ai căuta acul în carul cu fîn de peste drum. Totuși, cineva trebuie să-și asume acest risc. Dacă nu începem de acum să clarificăm problema țigănească, riscăm să punem în pericol viitorul copiilor noștri. Nu-i de glumit și nu mai e loc de lozinci răsuflate, cu "consensul" și cu dreptul minorităților de a-și păstra tradițiile și modul de viață specific.

**Cornel CRISTOIU**


**SORLANG SRL**

CEL MAI MODERN LABORATOR FONETIC

VĂ INVITĂM LA CURSUL DE LIMBĂ ENGLEZĂ

UN NOU CICLU DE CURSURI ÎNCEPE PE DATA DE 8 MARTIE 1993

DE ZIUA FEMEII LA MULȚI ANI

SORLANG

face reduceri de preț cu 20% pentru toate doamnele și domnișoarele

1. Toți profesorii din echipa pedagogică au beneficiat de o pregătire specială asigurată de către formatori englezi.
2. La absolvirea cursului se eliberează o diplomă reunoscută de MINISTERUL ÎNVĂȚĂMÎNTULUI.
3. Laboratoarele noastre dispun de cea mai modernă dotare audio și video din țară.

ÎNSCRIERILE SE FAC ZILNIC ÎNTRE ORELE 8-18 PÎNĂ LA DATA DE 08.03.1993

STR. ȘCOLA NR. 13 (CASA SINDICATELOR) TEL. 126477


# ULTIMUL VAGON POȘTAL

## "Vorba dulce mult aduce"

În data de 19 februarie 1993 m-am dus la Magazinul 128, Parfumerie, Podu Roș, unde lucrează ca vînzătoare d-na Elena Chiscanu și am vrut să cumpăr și eu cîte ceva.

În magazin erau 12 persoane care, la rîndul lor, voiau să cumpere și, fără sovăială, fiecare era servit omenește.

Priveam la fiecare om așteptîndu-mi rîndul și uitîndu-mă cu nesaț la vînzătoarea care, cu mult simț de răspundere, cu multă amabilitate, răbdare și bunăvoință, servea pe fiecare.

Mă gîndeam dacă și cu mine va vorbi tot așa de frumos căci am zis în gîndul meu că măcar aici sper că voi auzi o vorbă caldă din partea unei vînzătoare; în alte magazine nici nu-ți vine să deschizi gura că ești imediat repezit.

"Așa zic și eu vînzătoare", și m-am apropiat, am cerut, am cumpărat, fapt ce se putea petrece și la magazinul vecin, unde vînzătoarea n-avea chef să se ocupe de clienți - am întrebat de articolul dorit și mi s-a răspuns de nu știam cum să fac cale întoarsă spre ușa pe unde intrasem.

De aceea, "Înalță-ți sufletul atît de sus ca nici o ofensă să nu poată ajunge la el"

Povestea cu vînzătoarea pornește de la "un mărțișor". Da, am cumpărat, stimată doamnă Elena Chiscan, un mărțișor de la magazinul unde lucrați și mi-ați vorbit frumos, m-ați servit omenește, ați dat dovadă de respect tuturor oamenilor ce se aflau la magazin. Iată, azi, cînd ghioceii înfloresc, eu vă trimit în dar un ghiocel - Mărțișorul pe care-l meritați din plin, precum și articolul din MONITORUL - "Vorba dulce mult aduce". Ce mare avere a omului este cuvîntul, căci oriunde te-ai afla nu poți demonstra nimic bun, chiar dacă ai avea bani cu sacul, nici cu luxul, nici cu mașinile ce le posezi dar cînd deschizi gura și te adresezi semenilor tăi în împrejurări diferite cu expresii bine controlate, chiar în magazin sau în tramvai: "vă rog", "poftiți, vă rog", "scuzați-mă", atunci se vede omul.

Caut să subliniez că toate carențele oamenilor își au originea chiar din copilărie, datorită lipsei de preocupare a unor părinți care trec ușor cu vederea acestea toate.

Copilul adoptă foarte ușor unele trăsături din mediul în care trăiește: răutatea, bădărănia, lăcomia și chiar și hoția.

Îmi permit să subliniez un caz de lipsă de educație într-o familie unde i s-a permis copilului să facă ce vrea el. Mare fiind, căsătorit și cu copii, se adresează cu cuvinte necontrolate față de mama lui pe care o vede rar căci ea locuiește la țară și cînd merge la ea, în loc să zică "sărut mîna, mama", auzi expresia "Ce faci babetă?" "Ce-ai mai lucrat?" iar cînd pleacă se exprimă maiestuos: "La revedere, tovarăși".

Mama rămîne înmărmurită, uitîndu-se agale după odrasla, așteptînd din nou ziua în care să-l revadă.

Ce educație poate da acel tată celor doi copii care, de lîngă mașină, stăteau nerăbdători să plece spre oraș, auzind cuvintele de mîngîiere adresate bunicii lor cînd și ei, la rîndul lor poate vor face la fel cu tatăl lor.

De aceea zic: Stima, care-i fondul necesar sentimentelor noastre, e și materialul trainic ce le dă nu știu ce încredere, nu știu ce siguranță de care avem nevoie să trăim.

Respectul e ceva ce trebuie simțit înăuntrul nostru. Copiii trebuie pregătiți pentru viață, să analizăm bine sfera educativă și să îndreptăm tendințele firești ale copiilor, nu numai spre acțiuni de afaceri, căci viața noastră nu se rezumă numai la "bani".

Copilul e ca și copacul care e lăsat să crească strîmb, așa că să nu ne mirăm cînd copilul o bate pe mamă, iar nepotul gîtuie pe bunica etc.

Acestea toate consider că sînt consecințele lipsei de educație, a educației greșite, lipsei de control al preocupărilor părinților față de copii și mai ales necorectării la timp a lacunelor copiilor.

Iată de ce să nu ne prea mirăm cînd în tramvai sîntem bruscați, insultați, iar din partea unor vînzătoare să ne așteptăm să primim insulte atunci cînd cerem o pîine puțin mai prăjită: "n-am copt-o eu" sau "n-am gustat-o, nu știu cum e" și-ți mai aruncă și o privire de pleci din magazin repejor, consternat, de nici nu-ți mai vine să mănînci acea pîine cumpărată pe banii tăi cinstiți.

Ar fi bine ca unele vînzătoare să-și schimbe comportarea față de cumpărători, mai mult ca atît, considerînd că are de-a face cu oameni într-un oraș al culturii și civilizației - Iași, să mai țină seama și de acei care-și poartă cu demnitate pe umăr anii.

De aceea ar fi bine ca fiecare dintre noi să punem umărul să ajutăm copiii lăsați în voia soartei.

Da, într-adevăr, o stare de alertă, promptitudini în acțiuni, afaceri, dar să ținem cont că copiii văd acest luctu în fa-

milie, observă, trăiesc și adoptă cu ușurință trăsăturile părinților - trezirea interesului pentru ban, neglijînd o altă latură și mai ales cea educativă.

Noi, opinia, să corectăm, prin vorbele noastre dulci, spițele din roata comunismului și etica sa, să creștem un tineret sănătos, cu bune maniere. Pe orice cale - măcar cu cîteva cuvinte din comoara graiului românesc: "Vorba dulce mult aduce".

**învățător pensionar**

**Ursuleanu Eleonora**

## De ce lipsește muzica religioasă la Iași?

S-a difuzat la radio că în ziua de 1 martie 1993, la Catedrala Sf. Spiridon din București, a avut loc un concert de muzică religioasă, cu ocazia începerii postului mare dinaintea Sf. Paști. Asemenea concerte corale cu muzică religioasă au loc și în alte orașe mari ale țării, cum ar fi Clujul, Timișoara, Oradea etc., ceea ce dovedește o preocupare din partea celor ce au obligația să se ocupe de viața spirituală și de nevoia credincioșilor de a se reculege și de a trăi clipe de adevărată fuziune spirituală cu divinitatea, de a se elibera de povara grea a preocupărilor zilnice și de a evada pentru cîteva clipe din strînsoarea aceasta a luptei crîncene cu greutățile vieții, cu minciuna, egoismul, lașitatea, lăcomia, care ne înconjoară din toate părțile.

Din păcate, la Iași nu avem posibilitatea să participăm la asemenea manifestări și e jenant să putem constata un asemenea fapt regretabil.

Oare un oraș cu un trecut strălucitor, cu vechi tradiții în domeniul muzicii, artei, leagăn al culturii și spiritualității creștin-ortodoxe, cu aiștea ctitorii voievodale, biserici, mănăstiri, în frunte cu Mitropolia Moldovei, nu poate avea o formațiune corală reprezentativă care să susțină concerte de muzică religioasă, noi, cei dornici de asemenea manifestări fiind nevoiți să mergem la catolici, care se dovedesc a fi mai activi, organizînd permanent asemenea manifestări cu caracter religios.

Cum e posibil ca în acest oraș în care există atîtea valori artistice, cu instituții de artă cum e Filarmonica, Opera, Conservatorul, Liceul de muzică, care au dat atîția cîntăreți valoroși, să nu se poată constitui o formațiune corală care să facă cinste Iașului și Moldovei, ca vrednici urmași ai marelui compozitor și prof. Muzicescu, Ciolan, care au dirijat vestitul cor al Mitropoliei Moldovei, din care astăzi a rămas doar o umbră palidă cu iz amatoricesc și o conducere a cărei profesionalitate lasă mult de dorit.

Dacă la Biserica Golia a funcționat o formațiune corală de un înalt nivel profesionist, dirijată și condusă cu competență de maestrul G. Vintilă, formațiune care face cinste orașului nostru, aceasta în loc să se dezvolte s-a destrămat pe considerentul că la mănăstiri nu se obișnuiesc formațiuni corale (vezi "Monitorul" din 10.02.1993). Aș întreba eu dacă știe cineva la cîte mănăstiri din București și din țară cîntă formațiuni corale?

Există oare pe undeva o hotărîre a vreunui sinod ecumenic prin care se stabilește ca în mănăstiri să nu cînte corul, sau alte dispoziții în acest sens luate de către forurile ierarhice bisericești? E foarte ușor să distrugi ceva gata făcut care funcționează de aproape 30 de ani, și în niște condiții deloc avantajoase ale epocii comuniste, este însă foarte greu acum de realizat o asemenea formațiune.

Mai funcționează în Iași, în prezent, formațiuni corale la Biserica Frumoasa, ca fiind cea mai valoroasă pe moment, și la alte biserici, dar fără a se ridica la un nivel corespunzător pretențiilor și exigențelor ieșene, dar Iașul are nevoie de o formațiune reprezentativă, pe măsura posibilităților orașului, care să satisfacă toate pretențiile și gusturile, să reprezinte cu cinste Iașul și Moldova în orice ocazii: concerte, vizite ale unor delegații și reprezentanți ai unor culte din țară și din străinătate și chiar unele schimburi cu frații basarabeni; dar, pentru a se realiza acest deziderat, este nevoie ca cei care se ocupă să răspundă de viața spirituală a Iașului să se implice mai mult în găsirea unor soluții pentru realizarea acestei dorinți, ca astfel Iașul să poată intra în rîndul marilor centre spirituale ale țării.

Așteptăm un răspuns competent din partea Mitropoliei Moldovei.

**Tudor Orheianu**

**str. Garabet Ibrăileanu nr. 6, bl. 7, sc. C, et. I, ap. 6, Iași**


# monitorul

cotidian de informații

COMENTARII


## *Alexandru Dobrescu - o prezență alunecoasă și obstrucționistă în cadrul Alianței Civice*

Citind declarația stupefiantă din pagina a doua a "Monitorului" din 27 februarie, mă simt obligat, ca unul dintre locuitorii acestui oraș, să-i transmit d-lui Alexandru Dobrescu că, în opinia mea, d-sa își asumă responsabilități prea orgolioase și își arogă merite care nu-i aparțin.

Ei bine, pot să-i transmit d-lui Al. Dobrescu că la fel de stupidă, lipsită de temei, fără logică și, în cele din urmă, lipsită de simț moral mi se pare și ultima frază din declarația d-sale.

Eu știu (ca și alții) cine au fost cei care au muncit mult în campania pentru alegerea primarului. Și dl. Al. Dobrescu nu s-a numărat printre aceștia (doar dacă nu s-a numărat singur; după datină!). Poate că la candidatura d-lui prof. Leocov străduința d-sale să fi fost mai mare. Dar în cazul d-lui Simirad sigur că nu a fost așa.

Mai știu că dl. Al. Dobrescu a fost o prezență, ca să zic așa, destul de alunecoasă și chiar obstrucționistă în cadrul AC, pentru a deveni însă reactiv și catalizator, peste măsură chiar, cînd a fost vorba de înființarea PAC. Mă tem că aici orice comentariu este de prisos.

Aș mai putea da și alte exemple care probează inconsecvența d-lui Al Dobrescu (cum ar fi cazul d-lui consilier Ovidiu Popescu).

Dar, cred că merită reținute ca esențiale următoarele fapte:

1. Nu dl. Al. Dobrescu a fost factorul hotărîtor în desemnarea candidaturii d-lui Constantin Simirad pentru funcția de primar al Iașului. Prin ceea ce este și a probat d-sa, dl. Simirad s-a impus în fața formațiunilor din CD. În ceea ce privește alegerea, aceasta nu s-a realizat în nici un caz numai prin voturile membrilor PAC.

2. Dacă declarația președintelui PAC va avea urmări nefaste pentru locuitorii acestui oraș, de exemplu demisia d-lui primar Simirad, abia atunci dl. Al. Dobrescu va fi cu ceva responsabil față de ieșeni. Și acel ceva ar putea fi destul de grav. Să ne gîndim la cheltuielile necesare unor noi alegeri și la starea de decepție a majorității electoratului (activ) ieșean, care a optat pentru candidatul CD. În contul strict personal al d-lui Al. Dobrescu (dar cu daune și pentru Opoziția democratică) s-ar putea înscrie suspectarea d-sale de oportunism și nesinceritate (nu este recomandabil ca dl. Al. Dobrescu să se agațe eventual de această formulă de "tip p.c.r.-ist"; sinceritatea nu comuniștii au creat-o, ci ei au falsificat-o).

3. Deși nu cunosc Statutul PAC, sunt sigur că dl. Al. Dobrescu are libertatea de a se retrage din conducerea partidului. Mai mult însă, acum, după cele ce d-sa a produs, eu cred că are chiar obligația, minimal morală de a o face.

4. Dl. Al. Dobrescu dă de înțeles în declarația d-sale, prin "scuzele" adresate locuitorilor Iașului, că s-a greșit prin alegerea ca primar a d-lui Constantin Simirad. Dl. Al. Dobrescu nu explică însă în ce a constat de fapt greșeala celor (destul de mulți, nu?) care au votat pentru actualul primar. Or, să nu se supere dl. Al. Dobrescu, părerea mea este că acest stil al unora de a face declarații eliptice, lăsînd să se înțeleagă că ei ar fi posesorii unor taine explozive, este propriu numai oamenilor în care nu este bine să te încrezi.

**Prof. univ. dr. Ioan POP**

**Facultatea de Matematică**

**Universitatea "Al. I. Cuza"**

N.A.: Îmi permit să-i adresez d-lui Constantin Simirad rugămintea de a nu da în mintea demisionărilor patetici și de a fi mai puțin

# Despre privatizare - un punct de vedere

Ceea ce s-a întîmplat în perioada 1945-1989 cu proprietatea particulară în România, știe foarte multă lume, dar mai ales știu cei ce guvernează acum țara, precum și foștii proprietari, ce au fost deposedați prin violență, crimă, intimidare, printr-un așa-zis legal institut de dictatură comunistă.

Firesc era, ca odată declarată intenția de a se schimba esențial regimul politic și social, de a se instaura o economie de piață și a se recrea proprietatea particulară în România, Puterea să dispună restituirea bunurilor mobile și imobile încă existente, către foștii proprietari, în condiții clare, bine gîndite, dar mai ales de maximă urgență. Pentru bunurile care nu mai există fizic, trebuie să se instituie un cadru de despăgubire reală, iar tot ce înseamnă cu adevărat proprietate de stat, adică a noastră a tuturor, să constituie averea din care fiecare cetățean al țării să aibă cota parte, bine stabilită. Aceasta ar fi fost posibilă dacă cei ce au preluat puterea în 1989 (și o au și astăzi) ar fi făcut un raport către națiune asupra averii țării și ar fi informat cetățenii statului asupra întregii situații. Un asemenea raport ar fi obligat guvernele la o activitate responsabilă și jaful care s-a produs pînă în prezent asupra bunurilor națiunii nu ar fi fost posibil. Noi, cetățenii, nu știm mare lucru despre ceea ce înseamnă starea economică a țării, știm însă că am fost și sîntem o țară bogată, că am fost singura țară din lagărul socialist fără datorii externe, că acum avem X datorii pe care Dumnezeu știe cum le vom plăti noi și copiii noștri. Ceea ce știm cu siguranță este faptul că oamenii o duc din ce în ce mai rău, că nu există absolut nici un fel de protecție socială, că ajutorul de somaj este insuficient, că nimeni nu controlează corupția și jaful, dar că fiecare (din cetățenii majori în viață) sîntem posesorii unui certificat de proprietate cu care însă nu putem cumpăra nici măcar o pîine. Mai știm că foștii activiști de partid, colaboraționiștii și profitorii regimului comunist sînt bogați, chiar foarte bogați, că majoritatea dintre aceștia vor deveni patronii sau proprietarii de mîine, în condițiile în care actuala putere economică preconizează a se înfăptui privatizarea în România. Mai știm că există oameni care s-au aflat la conducerea unor unități cu capital de stat și care și-au negociat niște lefuri și profituri enorme în raport cu venitul mediu național, diminuînd astfel suma ce ar trebui să intre la bugetul statului, sumă cu care s-ar putea subvenționa învățămîntul. Mai știm că mult trîmbițata privatizare se face prin licitație și cei care au bani vor cumpăra, devenind proprietari. Țăranii își pierd timpul și banii pe inutile drumuri între primării și judecătorie, iar titlurile de proprietate ale țăranilor se vor termina de eliberat cîndva. Cele mai bune pămînturi ale țăranimii au intrat în IAS (cu ajutorul dictaturii comuniste), iar actuala putere nu este dispusă să le restituie proprietarilor de drept. Cei care conduc IAS-urile fac ce vor ei iar așa-zișilor proprietari li se dă la sfîrșit de an o sumă ridicol. Mama mea, pentru 1,5 ha de pămînt foarte bun, a primit 5000 lei pe un an și zile. Dacă semăna pătrunjel cîștigam mai mult și noi și statul.

În timp ce noi, cetățenii cuminți și ordonați ai acestei bogate țări așteptăm ca Puterea să-și facă datoria, să facă din noi proprietari cu acte în regulă, bunurile luate de comuniști de la proprietarii de drept se vînd acum, la licitație, celor cu foarte mulți bani. Un țăran din județul Iași a avut o moară pe care i-au luat-o comuniștii. După 1989 a făcut demersuri s-o primească înapoi. Puterea comunistă de astăzi l-a refuzat și în final i s-a spus: "cumpăr-o, dacă poți". Întîmplător, omul a avut de unde să facă rost de bani și a cumpărat bunul de care l-au jefuit în 1962 comuniștii. Este un caz singular. Ceilalți proprietari de mori, bătrîni, bolnavi și fără bani, privesc neputincioși cum nici acum nu li se restituie bunurile, ba, mai mult, cum vin alții, plătesc și se fac stăpîni în locul lor. Parcă mi se pare mai mică durerea proprietarului atunci cînd i se lua bunul pentru a fi dat "întregului popor", decît acum cînd i se ia bunul pentru a fi dat unor îmbogățiți fără justificare. Cu terenurile este la fel. Cunosc oameni din Iași care au avut terenuri libere de orice construcții după 1989. Nu s-au dus să-și ia singuri în stăpînire terenul, nu au făcut gard provizoriu de sîrmă sau scîndură. Au apelat la organele în drept. Organele în drept i-au purtat de la "Ana la Caiafa", omul a rămas fără teren, și alții, cu bani și relații, au luat terenul și și-au ridicat niște case uriașe (a se vedea blocul de pe strada Armeană). Proprietarul, Roșca Iulian, umblă cu cereri pe căile legale, iar alții s-au făcut brusc proprietari ai acestui teren. Aș putea continua astfel pe cel puțin încă 10 pagini. Dar mi se pare inutil. Cei ce au puterea în mînă sînt certați cu buna credință și încalcă legea pe care sînt obligați să o respecte.

Mă întreb despre ce privatizare este vorba în România? Ceea ce nu și-au permis să facă activiștii de partid, colaboraționiștii și profitorii situației pe timpul lui Ceaușescu, fac acum, cu mare succes și fără nici un fel de frică, cei de la putere. Privatizarea, fără a se aplica principiul "repunerii în situația anterioară a adevăraților proprietari", este o minciună, mai bine zis o altă tîcăloșie, o continuare a încălcării drepturilor de proprietate a cetățeanului român. Și în timpul dictaturii comuniste și acum, totul se făcea pe baza "legii". Oare cînd va sosi vremea ca legile țării să respecte drepturile cetățenilor țării?

De cînd la Putere în România a fost și este "... escu și ai lui", poporul a trăit în sărăcie, durere și disperare. Cu o diferență, puțin mai înainte exista o falsă aparență de ordine și frică față de lege. Acum, sub ultimul (sper) ... ESCU, numai nouă, celor care avem drepturi ar trebui - spun unii - să ne fie frică. Prea s-a murit urît, și încă se mai și moare, în această frumoasă și bogată țară.

**av. Maria BÂZDÂRĂ**

# SPORT SPORT

Diseară, de la ora 21.00

## RC Anvers- Steaua în sferturile Cupei Cupelor

***• echipa belgiană are în lot 8 fotbaliști străini***

În această seară, echipa de fotbal Steaua București înfruntă în deplasare echipa belgiană RC Anvers într-o partidă contînd pentru sferturile de finală ale Cupei Cupelor. Înainte de a vedea cu ce șansă pornesc la drum steliștii, să facem cunoștință cu adversarii lor.

Royal Club Anvers a fost fondat în 1880, fiind cel mai vechi club din fotbalul belgian. Are în palmares 4 titluri de campioană (1929, 1931, 1944, 1955) și 2 Cupe ale Belgiei (1957, 1992). Calificarea sa în sferturile Cupei Cupelor reprezintă cea mai înaltă performanță pe plan european. Lotul său actual: Portari: Svilar (sîrb asimilat, 43 ani); Stojanovic (sîrb, 29 ani), De Coninck (34 ani). Fundași: Broeckaert (belgian, 33 ani). Emerechts (belgian, 25 ani), Tayemans (belgian, 26 ani), Smidts (26 de ani), Kiekens (25 ani), Van Veirdeghem (30 ani). Mijlocaș: Segers (28 ani), Ukkonen (finlandez asimilat, 32 ani), Moukrim (marocan asimilat, 27 ani), Kulcsar (australian, 26 ani), Vincent (mauritian, 27 ani). Atacanți: Jakovlejic (bosniac, 31 ani), Czerniatynski (33 ani), Lenhoff (german, 30 ani) și Severeyns (25 ani).

După cum se poate ușor observa, Anvers are 8 jucători străini, dintre care 3 asimilați. Antrenor este Walter Meeuws, de 42 de ani, fost antrenor al naționalei Belgiei. Partida va începe la ora 21, va fi arbitrată de o brigadă scoțiană, cu W.Monttran la centru.

Echipele probabile: Anvers: Stojanovic-Broeckaert, Emmerechts, Kiekens, Smidts-Segers, Ukkonen (Moukrim), Kulcsar-Severeyns, Jakovlevic, Czerniatynski.

Steaua: Stîngaciu-Sburlea, Doboș, Bucur, Pîrvu, Panduru, I.Stan, I.Dumitrescu-Gîlcă (Filipescu)-Andrași I. Vlădoiu. Transmisia televizată va începe la ora 21 și va fi comentată de Ionel Stoica.

**Ion C.Teodor**

**P.S.** Surpriza zilei de marți s-a înregistrat în cadrul Cupei Cupelor la Rotterdam: Feyenoord-Spartak Moscova 0-1!!

În Cupa UEFA: Real Madrid-Paris S.G. 3-1; AS Roma-Borussia Dortmund 1-0.

CZERNIATYNSKI - R.C. Anvers

*Remember*

## Steaua și "Diavolii roșii"

• Echipa Steaua s-a întîlnit de 4 ori de-a lungul anilor cu reprezentantele micului regat belgian. Din păcate, doar o singură dată calificarea a surîs militarilor noștri. Per ansamblu, palmaresul întîlnirilor româno-belgiene din cadrul Cupelor Europene este defavorabil: 9-1 pentru belgieni, cu un golaveraj de 26-11. Să ne amintim rezultatele celor 4 întîlniri ale Stelei cu diavolii roșii:

• 1976-1977; turul I C1: Club Bruges-Steaua 2-1 (0-0). Au marcat Van Heghe (din penalty) și Sanders, respectiv Troi; Steaua-Bruges 1-1 (1-0) Vigu-Lambert.

Steliștii, cu o echipă cel puțin la fel de valoroasă ca cea de la Sevilla (Iordache-Anghelini, Sameș, Fl. Marin, Vigu-Dumitru, Stoica, Iordănescu-Troi, M. Răducanu, Zamfir), au trăit 80 de minute pe stadionul din Ghencea cu iluzia calificării întreținută de golul de zile mari al lui Vigu și jocul spectaculos practicat. A venit însă contraatacul lui Lambert...

• 1980-1981, turul I C3: Standard Liege-Steaua 1-1 (1-0) Daerdenne-Răducanu; Steaua-Standard 1-2 (1-0) Răducanu-Edstroem, Vordeckers.

Cea mai aberantă calificare pierdută de o echipă românească din istoria Cupelor Europene. După 1-1 la Liege (gol în ultimul minut!) și 1-0 la București la pauză, belgienii rămîn în 10 oameni (fundașul Puehl a ținut să-și arate cunoștințele de box pe teren) și... întorc rezultatul sub privirile siderate a 40.000 de spectatori.

• 1985-1986, semifinale C1. Anderlecht-Steaua 1-0 (0-0) Scifo; Steaua-Anderlecht 3-0 (2-0) Pițurcă 2 și Balint. A fost meciul care a transformat întunericul "epocii de aur" de pe străzile Bucureștiului într-o fiesta latină scăldată în lumină. În min. 10, echipa "Mozaic" a lui Arie Haan (cu un sîrb, un danez, un spaniol și un olandez) era condusă cu 2-0. Eroul meciului a fost mult controversatul Pițurcă, autorul golului de aur al calificării în momentul în care se juca pe contre și situația era pe muchie de cuțit.

• 1986-1987, turul II C1: Anderlecht-Steaua 3-0 (0-0) Krncevic 2, Janssen; Steaua-Anderlecht 1-0 (0-0) Boloni. Cu o echipă improvizată (4 titulari suspendați!), steliștii rezistă pe baricade la Bruxelles 72 de min., după care primesc 3 goluri. Din păcate, la București nu s-a mai repetat festivalul din primăvară. Poate dacă Balint nu trăgea în plopi o lovitură de la 11 m...

Așadar, Steaua pentru a 5-a oară cu o echipă belgiană. Și - ciudată coincidență - tot pentru a 5-a oară, primul meci se joacă sub cețurile flamande. Poate că acum, pentru a 2-a oară în istorie, calificarea va surîde alor noștri.

**G.I.Nicolae**

*chenar pentru cititoare*

## Cum se poate moderniza un pardesiu de formă clasică

Pardesiul tăiat în cloș bogat, sub forma unei pelerine cu mîneci, a fermecat multe femei dar, din păcate, realizarea lui cere un consum uriaș de material și, în plus, nu se știe dacă acest model va mai fi modern și anul viitor sau peste doi ani. De aceea, dacă vă doriți foarte mult un asemenea pardesiu, sfatul meu este să apelați la un fel de compromis, respectiv la o formă dreaptă sau doar evazată (atît cît permite lățimea materialului) peste care să puneți o pelerină largă dar scurtă pînă la nivelul coatelor sau chiar și mai scurtă. Această pelerină va fi tăiată în cloș complet sau - dacă materialul pe care l-ați cumpărat nu vă permite acest consum - în semicloș, și va fi montată pe corpul pardesiului cu ajutorul a două fermoare sau a 6-8 nasturi astfel încît ea să poată fi îndepărtată atunci cînd forma de clopot a pardesiului nu va mai fi la modă sau vă va incomoda.

Iar pentru că bordurile în contrast sînt în vogă, marginile pelerinei, ale gulerului și ale mînecilor pot fi tivite cu șuvițe înguste de blană cu păr lung, cu benzi de catifea, de satin sau chiar din stofă, în cazul unei culori contrastante cu cea a pardesiului.

Alte elemente care pot îmbogăți și moderniza o formă clasică de pardesiu sînt glugile, gulerele-șal, gulerele montante, eșarfele false, platca și epoleții. În plus, este bine să știți că gulerele de formă romantică (mai mari și cu colțurile alungite sau curbe) sînt din nou la modă, mai ales cele cu tighel dublu sau triplu, și chiar cele cu broderii din ață la aceeași culoare.

Iar dacă primăvara aceasta veți purta pardesiul din anii trecuți, cel mai bun lucru ar fi să vă cumpărați o eșarfă nouă sau chiar un șal, tricotate sau din țesături imprimate tip cașmir care, prinse într-o broșă decorativă și aruncate peste umărul, vor schimba radical aspectul hainei dumneavoastră.

**MARK**

## Cîntărețul Eric Morena s-a căsătorit cu un bărbat

Cîntărețului Eric Morena nu-i lipsește nici îndrăzneala și nici tupeul. În doi timpi și trei mișcări a depășit cu mult granița ridicolului. Că s-a căsătorit cu un bărbat, în definitiv asta este treaba lui. Că a împins dincolo de limita bunului gust reclama făcută acestei ceremonii cu cîteva zile înainte de apariția albumului său și că a încercat să vîndă cît mai bine evenimentul acesta presei, iarăși îl privește. Dar, acest dandy a împins prea departe limita bunului gust. În fața refuzului majorității preoților de a binecuvînta unirea sa cu Dorian De Palma, Eric Morena s-a adresat directoarei Spitalului Corentin-Celton din localitatea Issy-les-Moulineaux, pentru a obține capela instituției respective, fără a-i specifica că era vorba de o căsătorie adevărată. Pentru a-și atinge scopul Eric Morena a pretis că era vorba de filmarea unei scene în care doi bărbați se căsătoresc, destinată unui film. Film care, bineînțeles, nu există. Avem de-a face cu un veritabil abuz de încredere și de conștiință.

**G.P.**

*Măcar să rîdem*

## La magazinul de pîine

Un copil: Tanti, te roagă mama să-mi dai o pâine cu â din a pentru că cea de ieri a fost probabil cu î din i, deoarece era tare veche.

## Poștașul patruped

În fiecare meserie se pot naște sau forma vedete. Puține sînt domeniile care nu prea permit acest lucru. Și ca de obicei, englezii s-au decis să mai restrîngă numărul acestor domenii, o tînără de 20 de ani devenind vedeta Poștei britanice. Joy Loyla este o împătimită, o pasionaria. Obiectul iubirii ei îl constituie prietenul și tovarășul ei de muncă, Hero, un cal intrat cu tot cu șa și potcoave în serviciul celebrei Royal Mail (Poșta engleză). Joy ș Hero își încep ziua de muncă la ora 5,30 dimineața, după ce au servit micul dejun alcătuit în general din ovăz (în cazul lui Joy, sub formă de fulgi de ovăz). Locuitorii comitatului Kent o simpatizează enorm pe Joy, ajungînd să parieze ora la care ea va apărea călare pentru a le aduce presa și scrisorile. Și Hero se bucură de aceeași atenție, diverși fermieri instalîndu-și la porți locuri speciale unde calul poate înfuleca ceva păioase și se poate adăpa.

# SPORT-NEWS

### I-a căzut bara în cap și a murit

Un tragic accident a avut loc în timpul unei partide amicale de fotbal disputate în orășelul Nociatraro, lîngă Bari. În timpul unei faze foarte aprinse, atacantului central al echipei oaspete, Giuseppe Senatori, i-a căzut transversala în cap. Deși a fost dus de urgență la spital, n-a mai putut fi salvat.

### Manute Bol are o nevastă norocoasă

Baschetbalistul sudanez Manute Bol are 2,31 și este cel mai înalt jucător care activează în NBA. În timpul unei deplasări cu echipa sa, Philadelphia, la New Jersey, a fost însoțit și de soție. Aceasta, plictisită să asiste la antrenamentul de dinaintea jocului, a plecat la cazinoul din centrul orașului să-și încerce norocul. Spre uimirea tuturor, a cîștigat premiul cel mare, de 500.000 $. Întrebată de reporteri cît de fericită este, Atong Bol a spus: "suma asta nu-i cine știe ce. Bărbatul meu cîștigă anual 1,8 milioane $.

### Nancy iese din circuitul CM

Domnul Andre Rossinot, primarul orașului francez Nancy, a anunțat că localitatea ale cărei destine le conduce nu va putea găzdui meciuri ale CM de fotbal din 1998. Construirea unui nou stadion ar costa aproape o jumătate de milion de franci, iar renovarea celui existent nu ar fi suficientă. Pentru aceasta ar trebui ca statul să subvenționeze 50% din cheltuieli. Ceea ce e mult prea mult.

### La rugby ca la fotbal

În regulamentul de desfășurare al Campionatului francez de rugby a fost introdusă o noutate: jucătorii prea violenți pot primi din partea arbitrului cartonaș galben care atrage o pauză forțată de 5 minute. S-au înregistrat însă și situații hilare: în timpul unui meci disputat la Mazamec, arbitrul, iritat de galeria localnicilor, a arătat cartonașul galben... unui spectator. **(Ion C.)**

*Din nou, fotbal pe zapada*

## Politehnica Iași-Speranța Nisiporeni 4-0 (3-0)

În decursul a numai 5 zile, echipa de fotbal Politehnica Iași a susținut pe terenul II al stadionului din Copou 3 partide amicale. După ce sîmbătă a întrecut pe Sinteza Căușeni cu 10-1 și a remizat cu CFR Pașcani (scor 1-1), echipa studențească, într-un ultim test de verificare, a dispus ieri dimineață (scor 4-0) de Speranța Nisiporeni, echipă ce activează în prima divizie a Moldovei. Ieșenii deschid scorul destul de repede (min. 14) prin Păun, care speculează o greșeală a apărării echipei de peste Prut. Își majorează diferența la 2 goluri prin Petrache II (șut violent din marginea careului de 16 m) urmînd ca pînă la pauză să mai înscrie o singură dată prin Antohi. În repriza a doua, moldovenii îndrăznesc mai mult dar cei ce înscriu sînt tot ieșenii, prin Chereszi (șut din cădere) care stabilește scorul final. Lăudabile eforturile antrenorului Leonida Antohi de a contracta cît mai multe jocuri de verificare dar, din cauza stratului gros de zăpadă de pe teren care a împiedicat pînă și execuțiile tehnice destul de simple (pasa, șutul) nu putem vorbi despre o evaluare corectă a potențialului de joc al echipei. Altele vor fi datele problemei în campionat, unde totuși, cum este normal, se joacă pe iarbă!

**Leonard CĂNĂNĂU**

## Regina Angliei se roagă pentru sănătatea copilului lui Gary Lineker

Suprafața careului advers reprezintă fieful lui Gary Lineker. Centrul atacant al echipei Angliei este un șuteur de excepție. Dar, toate meciurile jucate în ultima vreme de Gary sînt marcate de grija pentru fiul său George, în vîrstă de un an și jumătate. Băiețelul este bolnav de leucemie și Gary este capabil să renunțe la cariera sa internațională și la dragostea suporterilor pentru a face totul să-l însănătoșească. La o lună după nașterea micuțului George, în noiembrie 1991, Gary Lineker află teribila veste. Toată existența sa se transformă într-o așteptare înfrigurată. Împreună cu Michelle, soția sa, încearcă să afle totul despre cumplita boală pentru a o putea înfrunta. La începutul anului 1992, rezultatele analizelor par a fi ceva mai bune. Medicii hotărăsc că micuțul poate părăsi spitalul suportînd transferul acasă. Soților Lineker li se face un instructaj extrem de serios referitor la alimentația și medicamentele ce trebuie administrate lui George. În toamna lui 1992 rezultatele grijii lor se fac simțite. Copilul începe să cîștige în greutate dar este nevoie de răbdare: tratamentul va fi lung. "Singura mea mîngîiere în această perioadă a fost să joc cît mai mult. Acolo, pe teren, găseam energia necesară pentru lungile nopți de veghe, petrecute în spital alături de fiul meu", declară Gary.

Soții Lineker nu povestesc acest moment delicat al vieții lor pentru a căuta să-și atragă simpatia publicului împărtășesc experiența lor pentru ca și alții să știe cum să procedeze, să nu se lase pradă disperării în urma maladiei fiului său. Gary s-a implicat activ în lupta împotriva bolilor grave ce pot apărea la copii între 0 și 3 ani. În Anglia, Gary Lineker are în prezent statutul de erou. Regina a declarat public că se roagă pentru sănătatea micuțului George Lineker.

**Dinu ADRIAN**

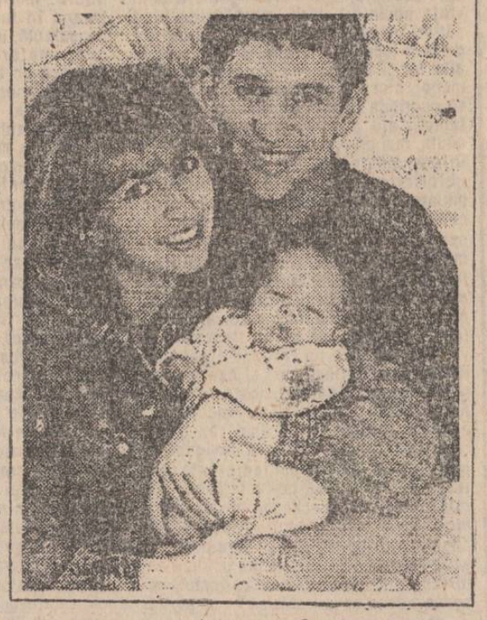

## Un dar... ce-i oferit aici cu drag!

**ORIZONTAL:** 1) Un dar pentru oricare dintre noi. 2) Scumpeturi ce-ți iau ochii strălucind. 3) Un roib, ce-apare și apoi dispare! • Gustoși, serviți în centru... ca la noi! • Un cîntec împletit de noi cu dorul (!) 4) Iubirea de copii e-o datorie (fem. sg.). 5) Fruntașul, ce rival deloc nu are • Tot ce dorești, într-un cuprins de verb. 6) Serviți la masă orișice poftiți • Valoarea oferită pe hîrtie. 7) Distincția frumoasei de demult... 8) Un dans sprințar, adus din depărtări • Puteți din nou să cereți, ce doriți. 9) Un dar ales pentru oricare fată... • rîvnind, de la-nceput, la fericire!

**VERTICAL:** 1) Un dar subtil... dar ce se răspîndește (pl.). 2) Și niște roșii uimitor de scumpe • Unul și unu-s pentru bucurie! 3) O cremă oferită din iubire (!) • Inel strălucitor pentru aleși. 4) Cadouri scumpe, date la iuteală (sic.!) • Dublează orice ai, exact și sigur. 5) Frumoasa, pentru cei ce sînt aleși • Un sprijin oferit prietenește. 6) Ți-oferă simțitoare elegii. 7) Cățel ce se oferă cu alai (!) • Caz singular: acei ce nu fac daruri. 8) Cu farmec se arată pe ecrane • Pămîntul oferit... pentru țărani (!) 9) Pentru femei, iubiții ce-i rîvnesc.

**DICȚIONAR: STO.**

**Eugen DEUTSCH**

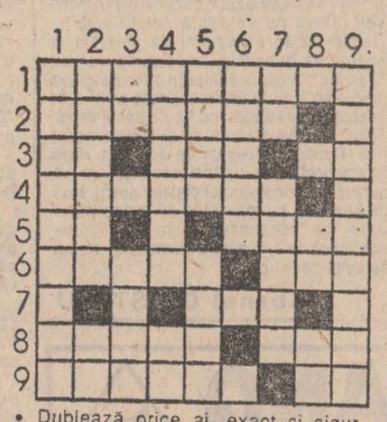

## Pe gaura cheii

• Steffi Graf mai are și alte preocupări în afară de-a bate toată ziua mingea pe terenurile de tenis și a cere bani grași pe chestia asta. Recent, și-a pus în vînzare colecția de ochelari de soare - design propriu • Bicicletele astea de atîrnat pe nas, cînd e prea soare pe-afară, sînt realizate în colaborare cu firma Zeiss, fiecare în cîte 6 culori diferite și costînd o bagatelă de 30 $ • Ieftin ca braga: cu 3 perechi din astea îți iei un televizor și vezi color fără ajutorul simpaticei nemțoaice • Se pare că toată lumea e pusă pe inventat. Specialiștii australieni în alimentație au pus la punct ceea ce se numește "supă de aminoacizi", destinată în principal sportivilor. Este vorba de o pulbere care conține cei 3 aminoacizi necesari mușchilor (îi reamintim, pentru cei care au chiulit la anatomie: leucină, isoleucină și valină) și care are rolul de a reduce suprasolicitarea rinichilor la efort • N-o fi ea supica asta mai bună decît Vegeta, dar o știre sosită anonim la redacție (plic băgat pe sub ușă) ne informează că un anume Arnold Schwarzenegger mînca în copilărie chestii din astea mai des chiar decît mînca bătaie. Probabil că în Anglia nu s-a auzit de invenția australiană • Pentru că 3 dintre cei mai buni sprinteri britanici ai momentului, Tonny Jarett, John Regis și Marcus Adam, au decis că singura cale de a ajunge la medaliile CM din acest an este antrenamentul în SUA • drept urmare, au plecat pe banii federației în California • peste cîteva zile, un ziar american anunța prezența lor într-un orășel de distracții de pe malul Atlanticului, unde se prăjeau la soare, beau bere și se hîrjoneau cu un grup de suedeze în trecere • cînd a aflat una ca asta (dar, mai ales, cînd a văzut fotografiile) Linford Christie, campionul olimpic al sutei de metri, a cerut federației să-i înlesnească și lui un stagiu de antrenament în SUA • Spre totala sa surprindere și indignare, a fost refuzat cu hotărîre.

**Ion C.Teodor**

*Un fapt al zilei comentat de soția lui Murphy*

Poliția iraniană a confiscat anul trecut 58 de tone de droguri și a arestat peste 17.000 de traficanți, precum și 46.000 de toxicomani, informează agenția Reuter, citînd un comunicat oficial dat publicității la Teheran.

Captura de drog a fost superioară cu 35 la sută față de cea înregistrată în anul 1991. Printre drogurile confiscate s-au aflat 10 tone de morfină.

Drogurile proveneau în special din Afganistan și Pakistan și erau destinate pieței europene, dar și celor circa două milioane de toxicomani iranieni. Pentru a stîrpi acest flagel din rîndul populației, autoritățile iraniene au instituit pedeapsa cu moartea pentru persoanele asupra cărora se găsește o cantitate mai mare de stupefiante.

Potrivit unui raport al Comisiei ONU pentru drepturile omului, în luna februarie au avut loc în Iran 301 execuții: cel puțin 117 dintre condamnații la moarte au fost acuzați de trafic de droguri.

**Soția lui Murphy comentează: Toate lucrurile bune de pe lumea asta ori sînt imorale, ori ilegale ori îngrașă.**

S.C. FRIG S.R.L. IAȘI
vinde: FRIGIDERE 180 l termen de garanție 2 ani
MOTOARE FRIGIDERE
execută REPARAȚII FRIGIDERE și CONGELATOARE orice tip
☎ 152610 Bd. Alexandru cel Bun 52-58

CENTRUL CULTURAL FRANCEZ din Iași
deschide trei
cursuri suplimentare
ținute de către doi profesori francezi,
(începători; conversation; français familier et quotidien
Înscrierile se fac zilnic între orele 9.30 - 18.00 la Centrul Cultural Francez din Iași, Bd. Copou nr. 26.
Grupele vor fi limitate la 15 persoane. Tel. 147900.

# MICA PUBLICITATE

Vă reamintim că orice anunț de mică publicitate al persoanelor fizice mai mic de 15 cuvinte îl puteți transmite zilnic, între orele 8.30-15.00, la numărul

**144776**

și el va fi publicat în mod gratuit în ziarul nostru.

## auto - moto

• Vînd urgent Dacia 1310 Breack, an fabricație 1986, 68.000 km. Tel. 159004.

• Vînd Volkswagen Pasat, fabricat 1977 și certificat înmatriculare Opel Record. Tel. 165215. (9104)

• Vînd faruri halogen Germania. Tel. 174451, între orele 20,00 - 22,00.

• Vînd autoturism Ford 1,6 Breack, înmatriculat, în stare perfectă, preț 1.000 $. Tel. 112973.

• Vînd elevator auto nou, hidraulic, 3,5 tf. Tel. 112680, între orele 8,00 - 16,00. (9205)

• Cumpăr punte (traversă) față Lada 1500. Tel. 178416, între orele 17,00 - 21,00.

• Vînd camionetă Mercedes 206 Diesel, 1,8 tone. Tel. 145176.

• Cumpăr motor motocicletă Minsk 125. Tel. 168834.

• Vînd planșeu pedalier Dacia 1310, prag aripă dreapta spate Dacia 1310 și capotă față Dacia 1300. Tel. 124469.

• Vînd Mercedes 200.D, tip 1, 2, 3. Tel. 0983/21333.

• Vînd carburator Oltcit. Tel. 175630.

• Vînd piese Fiat 127. Tel. 123896.

• Cumpăr Dacia 1310 avariată. Tel. 112020, între orele 16,00 - 19,00. (9310)

• Vînd cutie viteze, portiere dreapta, fuzetă dreapta, capotă motor Ford, rezervor Renault 10. Tel. 122643.

• Vînd bloc motor Dacia 1310, palier mărit fisurat. Tel. 160222.

## electronice

• Vînd urgent și convenabil video player Funai, dublu-radiocasetofoane Electa, Osaka și Electronica, noi, sigilate. Tel. 121715.

• Vînd ventilator sală protocol, nou, model deosebit, alimentare 220 V (50.000 lei, negociabil). Tel. 142446, între orele 15,00 - 20,00.

• Vînd ionizator (hidrofor) pentru baie, firmă de prestigiu, nou (40.000 lei, negociabil) sau schimb cu mașină de spălat. Tel. 142446, între orele 15,00 - 20,00.

• S.C. EDIT S.R.L., str. Împăcării, bl. 919 (Nicolina I) vinde următoarele produse import Germania: televizoare color - 95.000 lei; frigidere mici și congelatoare - 50.000 lei. Tel. 126241. (9295)

• Vînd televizor color Pal/Secam ALFA, diagonala 51 cm. Tel. 112987.

• Vînd jocuri electronice compatibile televizion computer sistem. Tel. 122807, după ora 18,00.

• Vînd video playere Akai și Orion, noi, preț convenabil. Tel. 132291.

• Vînd 2 dubluradiocasetofoane Aistar și Thompsonic. Tel. 143619.

• Vînd calculator compatibil IBM PC XT, HD 40 Mb, Floppy 5 inc., monitor mono. Tel. 149379, după ora 20,00.

• Vînd calculator Sintez 2 cu modulator tv încorporat. Tel. 146966, după ora 19,00.

## case, terenuri

• Vînd apartament 2 camere, confort I, cartier Dacia. Tel. 156242.

• Cumpăr apartament mare, foarte central, urgent. Plata în lei sau valută. Tel. 139329, între orele 19,00 - 21,00.

• Cumpăr casă 8-10 camere, zonă centrală. Tel. 114889, între orele 17,00 - 21,00.

• Vînd sau schimb cu garsonieră confort I, 1700 m.p. teren construibil (1200 lei/m.p.) în Voinești. Tel. 164696.

• Cumpăr apartament (preiau contract) zona Nicolina. Tel. 120529.

• Vînd 5000 m.p. teren la 1 km de Iași. Tel. 114756.

• Vînd teren, 333,25 m.p. în strada Canta Păcurari, 10.000 lei/m.p. negociabil. Tel. 140555.

• Vaslui, vînd sau schimb apartament 3 camere Iași, centru, et. 2, încălzire sobe. Tel. 098315871.

• Vînd apartament 3 camere, zona Tg. Cucului. Tel. 176033.

• Vînd 3000 m.p. teren construibil, comuna Rediu Iași. Tel. 177254.

• Vînd teren construibil 5000 m.p. lîngă Pădure, 1000 lei/m.p., negociabil. Tel. 154886.

• Cumpăr apartament 3-4 camere, zona Centru Civic (Hala Centrală). Tel. 146909.

• Vînd 5000 m.p. teren, sat Horpaz. Tel. 179850.

## vînzări

• Vînd borduri beton, 25 x 25 x 100 cm pentru temelie casă, preț negociabil. Tel. 171869.

• Vînd ace Groz Beckert - B.27, B.63, 135 x 5. Tel. 125912.

• Vînd certificate de proprietate. Tel. 144305, între orele 8,00 - 9,00 și 21,00 - 22,00.

• Vînd certificate de proprietate, preț 36.000 lei/buc. Tel. 129204.

• Vînd pătuț de copil. Tel. 123931. (8693)

• Vînd mașini de cusut industriale "Textila" în perfectă stare de funcționare. Tel. 112973.

• Vînd sobă lemne șamotată, cu burlane. Tel. 141205, între orele 18,00 - 21,00.

• Vînd certificate de proprietate la prețul minim al zilei. Tel. 131196.

• Vînd 2 mașini de cusut industriale Super, o mașină cizmărie portabilă. Tel. 126060.

• Vînd aparat radio cu pick-up, tip Belarus 59. Tel. 132212.

• Vînd loc la cimitirul Eternitatea. Tel. 118031.

• Vînd butelie aragaz. Tel. 177706 sau 131263.

• Vînd sacou bărbătesc din piele, culoare grena, mărimea 42. Tel. 139876.

• Vînd cabinet stomatologic marca Simens, complet. Tel. 126818. (9315)

• Vînd TV ALFA color, video Orion, casetofon și covor persan 2 x 3 m. Tel. 153671.

• Vînd haină damă piele, maro, mărimea 50-52. Tel. 132462.

• Vînd dolari, preț avantajos. Tel. 119101.

• Vînd calc pînzat, cablu electric subțire, simplu. Tel. 136590, după ora 16,00.

• Vînd landou, preț un cartuș Camel super-lung. Tel. 136921.

• Vînd set vulpe argintie și cojoc, mărimea 52. Tel. 161334.

• Vînd certificate de proprietate, preț 4500 lei/bucata. Tel. 115748. (9319)

• Vînd Opere, vol. 3, I.V. Stalin. Tel. 126285, după ora 16,00.

## cumpărări

• Cumpăr mașină de scris electrică, car mijlociu, cu caractere românești. Tel. 142446, între orele 15,00 - 19,00.

• Cumpăr telecomanda Sony. Tel. 113189. (9206)

• Cumpăr franci, lire, șilingi, avantajos. Tel. 124227.

• Cumpăr certificate de proprietate. Tel. 164307.

• Cumpăr butelie aragaz. Tel. 154978.

## închirieri

• Închiriez pe valută apartament confortabil, 2 camere, Mircea cel Bătrîn. Tel. 111885, 129696, după ora 17,00.

• Închiriez apartament 2 camere Podu Roș ori apartament 4 camere Autogară, plata în valută. Tel. 139329, 149998, seara.

• Închiriez (cumpăr) spațiu pentru birou și prezentare-vînzare. Tel. 155257, după ora 20,00.

• Ofer apartament 3 camere cu tot confortul pe termen lung, zonă centrală (Cina), prefer familiști, frați sau surori, numai greci. Tel. 118659, între orele 15,00 - 20,00.

• Ofer cameră unei studente. Tel. 158387. • Închiriez apartament 2 camere, mobilat (Cantemir) la 2 studente. Tel. 123678.

• Ofer garsonieră mobilată în Tătărași cu telefon, pentru 2 ani minim. Plata anticipat în valută, 50 $/lună. Tel. 170565, după ora 18,00.

• Închiriez garsonieră goală, zona Autogară, confort I. Tel. 136091, după ora 18,00.

• Închiriez apartament 2 camere complet mobilat și telefon în Podu Roș. Relații la telefon 178416, între orele 17,00 - 21,00.

• Schimb apartament 2 camere, zona Autogară, pe 2 ani, plata în valută. Tel. 144227.

• Închiriez cameră mobilată unei studente sau eleve. Tel. 129205.

• Închiriez apartament 2 camere, confort I, mobilat. Plata în valută. Tel. 131104.

• Închiriez apartament Tătărași. Tel. 177988.

## schimburi

• Schimb apartament 2 camere, Brăila cu similar Pașcani. Tel. 0946641433, pentru Wagner.

• Schimb apartament 2 camere, Vaslui (lîngă gară) cu apartament 2 camere Iași. Tel. 124503.

• Schimb apartament 3 camere decomandate, spațios, Berăria Păcurari, cu apartament 2 camere Copou, Centru. Tel. 142446, între orele 16,00 - 22,00.

• Schimb apartament 3 camere, zona Minerva, cu apartament 2 camere și garsonieră. Tel. 164696.

• Schimb apartament 4 camere, parter, Zimbru, cu 3 camere confort I, etaj intermediar. Tel. 159857, după-amiază.

• Schimb apartament 2 camere nedecomandate, ultracentral, cu 2 camere decomandate plus diferență. Tel. 148207.

## pierderi

• Studentul Butuzea Daniel este rugat să se prezinte la redacția ziarului "Monitorul" pentru a-și ridica actele pierdute.

• Pierdut carnet de student pe numele Stoica Cristinel. îl declar nul. (9312)

• Pierdut cîine pechinez roșiatic, marți în Piața Unirii, ofer recompensă. Tel. 166623.

## oferte servicii

• Student, meditez fizică, matematică, 400 lei/oră. Tel. 146016, după ora 20,00.

• Cooperez înființare societăți comerciale SRL și obținerea autorizațiilor. Tel. 133751, între orele 18,00 - 20,00.

• Filmări video profesionale. Tel. 114422. (9309)

• Ofer reparații televizoare la domiciliu. Tel. 173998 și 179269. (9098)

• Profesor, meditez matematică pentru bacalaureat și admitere facultate. Preț fix - 500 lei/oră. Tel. 128563, după ora 16,00.

• Inginer, repar televizoare color și cu integrate, trageri în bandă. Tel. 128356. (9103)

• Meditez biologie, chimie și patologie veterinară pentru admitere. Tel. 156811.

• Tînără, 20 de ani, îmi ofer serviciile unei firme particulare, seriozitate. Tel. 121900, dimineața.

• Dactilografiez orice fel de lucrări, rapid, avantajos. Tel. 141205, între orele 18,00 - 21,00.

• Meditez matematică și chimie. Tel. 138797

## locuri de muncă

• Firmă particulară angajează tehnolog confecții sau maistru croitor înaltă calificare. Tel. 165095, 112730.

• Casa Editorială Moldova din Iași, bulevardul Copou nr. 3, angajează difuzori de carte la tonete stradale. Condiții: studii medii, cazier, seriozitate. Se asigură o retribuție de 6 % din vînzare. Relații la telefonul 112132, între orele 8,00 - 16,00.

• Firma IULIUS angajează: vînzătoare tinere, prezentabile; merceologi (bărbați - tineri prezentabili); șoferi toate categoriile, disponibili zi și noapte; magazioner cu experiență; manipulanți marfă. Persoanele interesate sînt așteptate sîmbătă, 6 martie 1993, ora 16,00 la magazinul IULIUS, din str. Anastasie Panu.

• Societatea Comercială IASICONF S.A. organizează concurs pentru ocuparea postului de programator în ziua de 15.03.1993. Condiții de participare: studii de specialitate; domiciliul stabil în municipiul Iași. Persoanele interesate vor depune la biroul Personal pînă la data de 8 martie 1993 o cerere însoțită de curriculum vitae, precum și o listă cu aplicațiile realizate. Relații suplimentare se pot lua la telefon 132500, interior 138.

• Societatea Comercială IASICONF S.A. organizează concurs pentru ocuparea postului de translator de limbă engleză în ziua de 22 martie 1993. Condiții de participare: absolvent al Facultății de Filologie, cunoscător și de limbă germană; domiciliul stabil în Iași. Persoanele interesate vor depune la biroul Personal pînă pe 15.03.1993 o cerere însoțită de curriculum vitae, precum și o listă cu programele realizate. Relații suplimentare se pot lua la telefon 132500, interior 138.

• Societate comercială angajează tonetar de preferință zona Țesătura. Tel. 175630.

• S.C. CLEOPATRA SRL Iași, șoseaua Păcurari nr. 75, bl. 477, angajează: confecționere textile calificate, cu experiență în producție de serie mică; maistră confecții textile (ingineră) cu experiență în producția de serie mică și comandă. Relații la telefon 157705.

• Institutul Politehnic Iași organizează în ziua de 11.03.1993, orele 12,00 concurs pentru ocuparea următoarelor posturi vacante: contabil șef: condiții - studii economice superioare, peste 10 ani vechime în specialitate, domiciliul stabil în municipiul Iași; referent I, pentru biroul de salarizare: condiții - studii medii economice, 5 ani vechime în probleme salarizare. Cererile se primesc pînă la data de 10.03.1993, orele 14,00. Relații suplimentare la telefon 140160, interior 113 (Serv. Personal).

## diverse

• NOU - Agenția de Turism Prosper International organizează excursii externe în: Turcia - 7.03.1993; Ungaria - 11.03.1993. Înscrierile se fac la sediul Agenției din Iași str. Lăpușneanu (Restaurantul Corso). Tel. 147158, ghid Lucica Dumitriu. (9102)

• S.C. IASIMCOOP S.A., cu sediul în Iași, str. Roșcani nr. 2 anunță scoaterea la licitație publică în ziua de 10.03.1993, orele 11,00, a activității de comercializare mărfuri și piese de schimb, auto, moto-velo; articole de sport, turism, voiaj; produse electrice, electrocasnice, electronice, activitate ce se va desfășura în spațiul din bulevardul C.A. Rosetti nr. 3, parter, bloc 304. Condițiile licitării, relații asupra formei de contract de cooperare specifice cooperației de consum, se pot obține la sediul societății sau la telefon 114000.

• INVITAȚIE: Doriți să petreceți o seară în mod plăcut și într-un cadru agreabil? Doriți să degustați vinuri din cele mai pure soiuri? Doriți ca în timpul afectat acestei activități nimeni și nimic să nu vă deranjeze? Atunci nimic mai simplu: POFTIȚI LA HOTELUL "AROMA VIILOR" (3 stele). Tel. 147715 din Copou, Aleea Sadoveanu sau la Agenția de turism MOLDAVIA care vă oferă toate acestea lucruri. Tel 112289 și 112006.

• Magazinul MOLDAVIA din str. Ștefan cel Mare nr. 4, vă oferă spre vînzare următoarele produse la prețuri foarte avantajoase: pantofi piele bărbați; ciorapi damă, mărimea 3-4; ciocolată, țigări, bijuterii placate cu aur; fețe pernă mici; cearșaf de pat (alb); rujuri, truse pentru machiaj, casete audio, neînregistrate; pulovere mohair; radiocasetofoane auto; minicasetofon cu căști, calculatoare de buzunar, casetofon, Maiak simplu, ulei, benzină plus motorină. Vă așteptăm!

• Solicit împrumut 100.000 lei, rambursabili în 3 luni. Răspuns la sediul firmei Amiral, pentru Dorina.

• Accept cuplaj telefonic. Tel. 119290

• Numai cu S.C. Moldova LTD, din strada Ștefan cel Mare nr. 4, puteți face un cadou minunat la prețuri foarte avantajoase soților, prietenelor cu ocazia zilei de "8 Martie": bijuterii placate cu aur la prețuri cuprinse între 400 - 1407 lei; săpun "Palmolive" - 158 lei; deodorant (damă, bărbați), rujuri, ojă, trusă machiat; răzătoare asemănătoare cu cea de la TV la prețul de 3500 lei. Grăbiți-vă, cantitate limitată.

## felicitări

• Părinții, soțul și fratele urează scumpei lor Morariu Iuliana cu ocazia zilei de naștere, cele mai sincere urări de "La Mulți Ani". Îți dorim ca această zi frumoasă pentru tine, să aducă odată cu ea cele mai mari satisfacții și bucurii.

• Doamnei Mitrescu Elena Viorica din Iași la împlinirea vîrstei de 57 de ani, fiica - Carmen, ginerele - Petre, împreună cu nepoții - Mădălina și Marius Nicolae îi urează "La Mulți Ani", multă sănătate și bucurie alături de cei dragi. (9280)

## matrimoniale

**•Italian patron office import-export diamante, pietre prețioase și aur, absolut singur înăuntrul suflotului, necăsătorit, stare materială foarte bună, 48 ani, cu spiritul încă tînăr, prezentabil, de o fidelitate absolută, nebăutor, nefumător, maximă seriozitate, caut exclusiv domnișoară/doamnă tînără, frumoasă, afectuoasă, 20/35 ani, chiar și divorțată, interesată de cunoașterea mea doar în scopul unei căsătorii din dragoste. Scrieți-mi, atașînd o fotografie. Adresa mea: Camerin Giorgio, Via San Salvatore 38/F, Valenza (AL), Italia, tel. 0131/953117. NB. Telefonare non serve, non voglio/Scrievetemi tassati-vamente in italiano, non importa errori, per foto intendo faccia, fronte e profilo, intera persona; in piedi, fronte e profilo, la descrizione deve esser dettagliata piu'possibile, e'inutile scrivere senza i requisiti richiesti, la lettera verra' cestinata. Se dopo i tempi tecnici postali non riceveto riposta, la riposta vi e'gia stata data e'negativa non solecitate grazie. Tutto si fara'per corrispondeza fino alla mia decisione d'incontro.**

## decese

**•Fii Florin, Miluță, fiica Crina - Tina, ginerele Mihai, nurorile Maricica și Petronela anunță cu profunda durere trecerea în neființa acelei ce a fost Duca Maria, din satul Osoi. Simbătă va avea loc înmormîntarea. Nu te vom uita niciodată !**

**• Familia David Gheorghe anunță cu profundă durere dispariția celui ce a fost socru și tată, PASCU ROMU. Nu-l vom uita niciodată!**

**• Cu adîncă durere, soția - Valentina și copiii - Milica, Marcel și Robert anunță dispariția scumpului lor soț și tată, PASCU ROMU. Corpul neînsuflețit se află depus în str. Mușatini nr. 9, bl. N.14. Înmormîntarea va avea loc simbătă, 6 martie, la cimitirul din Schitu-Duca. Dumnezeu să-l ierte! (9316)**

**• Familia Duca Zaharia, copiii, nepoții anunță cu durere dispariția soției DUCA MARIA. Înmormîntarea, simbătă, în sat Osoi. Dumnezeu să o ierte! (9314)**

## condoleanțe

**• Familia Bucătaru Ioan este alături de familia Mahov Matei la greaua pierdere suferită prin decesul tatălui, și-i transmite sincere condoleanțe.**

**• Familia Abunei Mihai regretă încetarea din viață a cumnatului și unchiului ILIESCU DIDI.**

**• Colectivul S.C. RATC Iași - Secția 3, formația Timiș este alături de colega lor Savin Mariana la greaua pierdere suferită prin decesul tatălui și-i transmite sincere condoleanțe. (9318)**

**• Familia Pricop transmite sincere condoleanțe familiilor Durnea și Gavriliță pentru pierderea prematură a mamei.**

**• Colectivul Agenției BTT Iași transmite sincere condoleanțe fostei colege Rica Durnea pentru pierderea prematură a mamei. (8895)**

## TELEFOANE UTILE

• SALVARE: 961
• POMPIERI: 981
• POLIȚIE: Inspectoratul Județean - 140720; Municipiu - 146850, 140020; Serviciul Circulație - 140070.
• Inspectoratul Poliției Transporturi: 137343
• Dispecerat Taxicom: 953
• Convorbiri internaționale: 971
• Telegrame telefonice: 141050
• Deranjamente ascensoare: 923, 146912
• Depanări A.C.R. 130177
• AGENȚIA CFR: 147673
• INFORMAȚII GARĂ: 146333
• AUTOGARĂ: 146587
• AGENȚIA TAROM: 115239
• INFORMAȚII AEROPORT: 178126
• STAȚII PECO: Baș Ceauș - 176865; Aurel Vlaicu - 175872; Bucium - 132891; Crișan-112182; Păcurari-164142; Sărărie-147480.; Dacia 153689
• DISPECERATE: RA Gaz-Metan - 141737; RA Apă-Canal 142451; Renel - 145037, deranjamente - 147070; Termoficare - 141956; RA Locuința - 112434; Telefoane - Deranjamente - 921; Protecția mediului - 147010.
• GARDA FINANCIARĂ: 112851, 112427
• ADMINISTRAȚIA FINANCIARĂ: 143030
• NOTARIAT: 147574
• TRIBUNAL: 146300
• PROCURATURĂ: 146630
• CAMERA DE COMERȚ: 117757
• CENTRUL MILITAR JUDEȚEAN: 146370
• HOTELURI: Moldova - 142225; Traian - 143330; Unirea - 142110; Sport - 137817.

Planurile "vînzătorilor de organe" pot eşua

## În România transplantul de organe de la persoane aflate în viaţă este interzis

În numărul de ieri al "Monitorului" relatam cazul a cinci ieşeni dispuşi să-şi vîndă pentru suma de 300.000 de dolari cîte un rinichi. Cazul e de natură să ne dezvăluie dimensiunea disperării la care au ajuns românii. "Mi-e indiferent dacă trăiesc mai puţin de o lună după ce îmi va fi scos rinichiul, măcar să trăiesc bine", ne declara unul din cei dispuşi să-şi vîndă organul amintit. Pentru a stabili legalitatea numeroaselor "oferte" de organe interne ce au apărut în unele ziare locale, am solicitat părerea domnului profesor dr. Gheorghe Scripcaru, directorul Institutului medico-legal din Iaşi. "Problema transplanturilor este reglementată foarte strict", a declarat dl. profesor. "Transplanturile de organe vitale nu se pot face decît prin recoltarea lor de la persoane care au decedat în urma unor accidente. Ele pot fi donate numai în scop umanitar şi nu pecuniar." Dl. Scripcaru a subliniat că numai ţesuturile (porţiuni din ele) pot fi recoltate de la persoanele încă în viaţă. În toată lumea există legi care reglementează aceste lucruri şi, în plus, mai este un cod deontologic medical. "Orice altă cale este ilicită şi reprezintă fraude, depăşind contextul etic şi uman al ajutorului care trebuie să fie dat semenului. Cea mai umană donare este din motive medicale. De exemplu, celor care donează sînge nu li se dau bani, ci doar un bon de masă gratuit. Acestea ar fi condiţiile principale. Dar mai sînt şi condiţii de ordin medical, aici ivindu-se cele mai grave probleme de conştiinţă profesională. Pentru ca medicul să nu lase imaginea în opinia publică că forţează moartea unui pacient pentru a efectua un transplant. Trebuie să existe diagnosticul de moarte inevitabilă şi certă, încît medicul să nu aibă nici o contribuţie la aceasta. Dacă nu există aceste condiţii, apare un abuz."

Referindu-se la cei care au dat anunţurile în ziar, dl. prof. dr. Scripcaru a opinat că "a-ţi face aşa ceva este imoral şi ilegal. A recolta abuziv un rinichi intră în prevederile legii, numindu-se vătămare corporală. Rinichiul fiind organ pereche, dacă este extirpat unul şi apare o afecţiune a celuilalt, acesta nu constituie oare un prejudiciu grav adus dreptului omului la integritatea lui corporală?"

Prin urmare, legislaţia românească interzice transplantul de organe vitale de la persoane aflate în viaţă. Acest lucru s-ar putea să nu împiedice însă în nici un fel pe cei dispuşi "să trăiască mai bine" din astfel de vînzări de organe proprii. Legale sau nu, este probabil că aceste transplanturi vor avea loc. Ceea ce demonstrează că disperarea unora dintre noi este mult mai mare decît puteam bănui.

**Cătălin CROITORU**

# Au apărut la Iaşi "tichetele pentru cumpărături cu valoare redusă"

***• cu ajutorul "Ghidului economic", vîndut odată cu tichetul, pot fi cunoscute societăţile comerciale care acordă reduceri de pînă la 50% •***

De aproximativ o săptămînă, în holul magazinului "Materna" din Iaşi funcţionează reprezentanţa Societăţii Comerciale "All H. Impex" SRL care pune la dispoziţia celor interesaţi "tichete pentru cumpărături cu valoare redusă" însoţite de "Ghiduri economice" în care sînt trecute societăţile care vînd produsele cu reducere. Posesorii "tichetului" beneficiază de reduceri de preţuri în anul 1993 în momentul în care prezintă la casele unităţilor menţionate în ghid cartonaşul plasticat. "Tichetul", însoţit obligatoriu de "ghid", valorează 1000 de lei, fiind unicat în România, distribuirea lui urmărind aspectul protecţiei sociale. În "Ghidul economic" sînt înscrise peste 241 de firme din judeţul Iaşi şi Suceava care, plătind publicitatea în paginile ghidului, au acceptat reduceri de preţuri pentru posesorii tichetului. Reducerile de preţuri practicate sînt între 1 şi 50 la sută şi diferă de la societate la societate.

În legătură cu apariţia "tichetelor pentru cumpărături cu valoare redusă", Alin Atanasiu, agent publicitar la S.C. "All H. Impex" SRL, ne-a declarat: "La început, firmele au primit cu rezervă iniţiativa, dar acum, cît mai multe firme doresc să colaboreze cu noi. Firma noastră nu obţine beneficiu mare prin distribuirea acestor tichete, singura noastră satisfacţie fiind protecţia socială reală a cumpărătorului. Asociaţia pentru Protecţia Cumpărătorilor are cunoştinţă de iniţiativa noastră, noi fiind în deplină legalitate. Deocamdată avem un singur punct de lucru, aici, la magazinul "Materna", dar intenţionăm să deschidem şi altele în funcţie de vadul comercial. Tichetele respective generează reduceri în orice domeniu de activitate: alimentar, medical, autoservice, comerţ".

**Septimiu SĂRĂŢEANU**

# Anumite societăţi comerciale cu capital de stat vor fi ajutate să scape de faliment

În încercarea de a înlătura blocajul financiar de care se lovesc majoritatea agenţilor economici, Banca Naţională a României a deschis o linie specială de credite pe termen foarte scurt (pînă la 31 mai a.c.) cu o dobîndă scăzută (25 %), destinat creditării întreprinderilor cu capital integral sau majoritar de stat pentru plăţile restante la furnizori. Creditul, în valoare totală de aproximativ 200 miliarde lei, a fost repartizat unui număr de 4 bănci, şi anume: Banca Comercială Română, Banca Agricolă, Banca Română de Comerţ Exterior şi Banca Română de Dezvoltare. Activitatea de deblocare a început în cursul lunii februarie şi urmează să se încheie la 15 martie, creditele acordate avînd ca dată limită de rambursare 31 mai. După această dată, dobînda de 25 % îşi pierde valabilitatea, urmînd a fi plătită o dobîndă mult mai mare, respectiv dobînda de refinanţare a Băncii Naţionale la 31 mai (care actualmente este de 70 %) plus 1-3 procente ca penalizare. În acest context, am solicitat opiniile directorilor sucursalelor ieşene ale băncilor sus-amintite, pentru a afla cum se desfăşoară în mod concret acţiunea de deblocare:

**Petrică Tălpiş - director sucursala Banca Agricolă S.A.**: "Cînd un agent economic a solicitat credit de deblocare, am analizat în primul rînd viabilitatea sa economică, adică să nu înregistreze pierderi, să nu aibă datorii povenite din compensarea anterioară din 1992. Pînă în prezent, au solicitat credite de deblocare un număr de 6 societăţi comerciale, în special din sectorul alimentar, toate acestea avînd documentaţia completă şi prezentînd garanţii concrete. Am dispus acordarea de aproximativ 500 milioane lei din fondul alocat de 522 milioane. Trebuie să precizez că suma alocată drept credit de deblocare nu este restrictivă, noi putînd solicita oricînd o suplimentare de credit, în funcţie de necesităţi şi de cererile agenţilor economici. Nu am refuzat pînă acum nici un client, poate şi datorită faptului că au venit doar cei care au fost siguri că vor rambursa creditul pînă la 31 mai.

Nu există un optimism prea mare în privinţa deblocării al agenţilor economici cu capital de stat, poate şi datorită faptului că aceştia nu şi-au încasat mare parte din datoriile pe care le au alţii la ei şi nu-şi permit să ia credite de deblocare, chiar dacă le-ar fi necesare. Este în special cazul AGROMEC-urilor (fostele S.M.A.), care nu au reuşit să încaseze banii de pe lucrările agricole prestate. Pentru noi nu este vorba nici de profit, nici de pierderi în urma acţiunii de deblocare, deoarece sursa de finanţare este a Băncii Naţionale. Oricum, pe termen lung, şi noi vom desfăşura mai uşor activitatea dacă se deblochează sumele respective."

**Vladimir Fodor - director adjunct, sucursala Băncii Comerciale Române**: "La nivelul sucursalei Iaşi a Băncii Comerciale au fost repartizate 7,542 miliarde lei, din care au fost deja utilizate 2,539 miliarde. De credite au beneficiat pînă acum un număr de 16 agenţi economici, cel mai important fiind cel acordat S.C. "Antibiotice" Iaşi, în valoare de aproape 1 miliard lei. S-au acordat credite de compensare agenţilor economici cu activitate bună, care au cifre de afaceri ce permit rambursarea operativă. Banca Comercială a avut o întîlnire cu clienţii săi anterior acordării creditelor, aşa că toţi solicitanţii au avut pregătită documentaţia completă. Centrala cunoaşte, de altfel, situaţia tuturor clienţilor noştri, pentru ca politica de creditare şi refinanţare să se desfăşoare în cele mai bune condiţii."

**Dumitru Vîrtu - director sucursala Banca Română de Dezvoltare**: "Avem un fond de aproximativ 30 milioane lei, destinat finanţării agenţilor economici pentru ieşirea din blocajul financiar, iar credite au solicitat pînă acum 5 agenţi, alţi 4 analizînd însă oportunităţile creditului. Creditele au fost acordate în funcţie de bonitatea clientului, să aibă o bună solvabilitate şi o bună desfacere, să nu aibă restanţe la compensarea anterioară. De altfel, acestea sînt condiţiile impuse de Banca Naţională. Am utilizat pînă acum circa 25 milioane lei pentru aceste credite, agenţii economici fiind însă nehotărîţi datorită faptului că nu au siguranţa că vor primi, la rîndul lor, sumele datorate de ceilalţi parteneri şi-şi vor putea achita creditul pînă la 31 mai. Agenţii economici se feresc unii de alţii, şi cum astăzi fiecare îşi păzeşte buzunarele, se învîrt oarecum în jurul cozii."

**Adriana Andone - director, Sucursala Banca Română de Comerţ Exterior**: "Creditul care s-a acordat B.R.C.E. de către Banca Naţională este de 10 miliarde lei, iar sucursalelor nu li s-a impus nici un plafon, cererile noastre fiind în funcţie de solicitările clienţilor. Noi am fost solicitaţi de către un singur client, căruia i-am satisfăcut integral cererea de credit, în valoare de 200 milioane lei. Acesta a îndeplinit toate exigenţele impuse de Banca Naţională pentru a beneficia de credit. Vom încheia la 15 martie acţiunea pentru că nu mai sînt alţi agenţi economici cu capital de stat care să aibă integral contul la noi."

**Daniel SÎRBU**

## CARNETUL ZILEI
**JOI, 4 martie 1993**

**† Cuv. Isidor Pelusiotul; Sf. Mc. Avramie**

### VREMEA

va fi rece şi închisă ca aspect. Cerul noros la acoperit. Se vor semnala ninsori temporare. Vîntul va sufla slab la moderat şi va prezenta unele intensificări ce pot atinge 40-50 km/h din sector nord-est. Temperaturile maxime vor oscila între -4 şi 0 grade iar cele minime între -8 şi -4 grade. **(Eugen Mihai Panianopol- Centrul de Prevedere a Vremii Bacău)**

### TELEVIZIUNE

**TVR 1** - 7,00 TVM. Telematinal • 10,00 TVR Iaşi • 11,00 TVR Cluj • 12,00 Film artistic: "Ca la local" (SUA, 1932). Înregistrare Super Channel. Cu: Buster Keaton, Jimmy Durante, Ruth Selton ş.a. • 13,25 Videoclipuri • 13,35 Desene animate • 14,00 Actualităţi. Meteo • 14,15 Ora de muzică • 15,00 Preuniversitaria. Bacalaureat '93. Fizică. Chimie • 15,30 Teleşcoală. Curs de limba engleză • 16,00 Repere moldave. Emisiune realizată de Studioul de Radioteleviziune Cluj • 17,00 Actualităţi • 17,05 Magazin în limba germană. Instantanee. Ziarul german sibian la un sfert de secol de apariţie. Aspecte europene • 18,05 Povestea vorbei. De la chioşcari la "vesternizare"... lingvistică • 18,35 Tele-discul muzicii populare • 19,00 Spectacolul lumii. • **19,30 Desene animate. Nils Holgersson • 20,00 Actualităţi** • 20,40 **Microrecital Marina Florea • 20,55 Fotbal: Royal Club Anvers - Steaua Bucureşti, în sferturile de finală ale Cupei Cupelor.** În pauză - Reflecţii rutiere • 22,50 Azi în prim-plan - Integrarea europeană a României şi tranziţia • 23,35 Actualităţi • 23,50 Sport • 24,00 Închiderea programului.

**TVR 2** - 15,55 Recomandări din program • 16,00 TVE Internacional. Telejurnal în limba spaniolă • 16,30 Desene animate. Cupido • 17,00 Actualităţi • 17,05 Motor! Incursiuni în repertoriul micului şi marelui ecran • 17,35 Bijuterii muzicale • 17,55 Convieţuiri-magazin • 18,55 Diamond Awards Festival - 1989 (II) • 19,30 Stadion • 20,00 Actualităţi • 20,35 Tradiţii... din Estul şi Sudul Europei prezentate în Festivalul Internaţional de la Pernik, Bulgaria (II) • 21,00 TVM. Mesager • 21,30 Club SF. Triunghiul Bermudelor. Fenomenul OZN • 22,00 TV5 Europe. Telejurnal în limba franceză • 22,35 Izvoare someşene • 3,00 Închiderea programului.

### RADIO IAŞI

6.00 Dimineţile noastre • 8.00 Buletin de ştiri • 8.10 Din înregistrările interpreţilor de muzică populară • 8.30 Columna • 9.00 Radiosfera • 12.00 Radio Chişinău • 13.00 Radiojurnal • 13.20 La izvoarele muzicii • 14.00 Expomelodii • 15.00 Convorbiri literare • 15.30 Program primit de la Deutsche Welle • 16.00 Radiojurnal • 15.15 Radiograme • 18.05 Coprespondenţa radio de muzică poppulară • 19.00 Ştirile serii • 19.10 Teatru la microfon • 20.50 Piese clasice în interpretări moderne • 21.00 Evenimentele zilei • 21.20 Caxia rock.

### CINEMATOGRAFE

• **VICTORIA** (tel. 1125[illegible] orele: 9,11,13,15,17,19 - **"Amintire perfectă"**, producţie SUA, 1990. Thriller SF. Premieră.

• **REPUBLICA** (tel. 114327), orele: 9,11, 13,15,17, -**"Parteneri tăcuţi"**, coproducţie SUA- Canada. Ora 19- **"Instinct primar"** producţie SUA 1992-thriller erotic- interzis spectatorilor sub 16 ani.

• **COPOU** (tel. 145738); orele: 9,11,13,15,17,19 - **"Joc periculos"**. Producţie Italia, 1991. Film erotic. Interzis spectatorilor sub 16 ani.

• **DACIA** (tel. 164740); orele: 9,12,15,18 - **"Fericirea"**. Producţie India. Melodramă muzicală.

• **TINERETULUI** (tel. 117178);cţie Italia, SUA, 1983. Film SF, orele: 9,11,13,15,17,19 - **"Închisoarea femeilor"**. Coproducţie SUA, RFG, 1983

### CLINICI DE GARDĂ

Spitalul "Sf. Spiridon"- clinica1 medicală şi clinica 1 chirurgie, telefon 142730.

Spitalul de obstetrică - din Str. Cuza Vodă, telefon 143320.

## HOROSCOP

• **VĂRSĂTOR** (20 ian. - 18 febr.): Ca să reuşiţi ce v-aţi pus în gînd, astăzi va trebui să fiţi mereu cu un pas înaintea evenimentelor. Folosiţi-vă intuiţia.

• **PEŞTI** (19 feb. - 20 mart.): Chiar dacă nu aţi fost inactiv(ă) în ultima vreme, simţurile dumneavoastră au fost cam moleşite. Va fi nevoie să intraţi în alertă. Fiţi pregătit(ă) pentru o întîmplare neaşteptată.

• **BERBEC** ( 21 mart. - 20 apr.): Succesul vă îmbată, cu toate consecinţele negative ce decurg din aceasta. Păstraţi-vă calmul, ca să nu riscaţi o cădere bruscă la primul obstacol.

• **TAUR** (21 apr. - 20 mai): Impulsivitatea reprezintă un serios obstacol în calea succesului în afaceri. Aveţi nevoie de un program serios de educare a voinţei pentru a reuşi să vă controlaţi reacţiile.

• **GEMENI** (21 mai- 21 iunie): Nestatornicia vă costă mai mult decît credeţi. Cînd vă veţi aştepta mai puţin, vi se va răspunde cu aceeaşi monedă. Încă mai este timp să îndreptaţi lucrurile.

• **RAC** (22 iun. - 22 iul.): Norocul este de partea dumneavoastră şi se va ivi de unde vă aşteptaţi mai puţin. Totul este să aveţi răbdare şi să nu forţaţi lucrurile.

• **LEU** (23 iul.-22 aug.): Îndrăzneala este punctul dumneavoastră tare în această zi. Curajul de a spune lucrurilor pe nume vă va fi răsplătit aşa cum se cuvine.

• **FECIOARĂ** (23 aug. - 22 sep.): Puterea dumneavoastră de muncă este impresionantă, dar nu trebuie să vă supraestimaţi rezervele de energie. Dozaţi-vă efortul pentru a putea duce la capăt cu succes ce v-aţi propus.

• **BALANŢĂ** (23 sep. - 22 oct.): Dorinţa dumneavoastră de bunăstare, de strălucire vă împinge uneori la gesturi necugetate. Gîndiţi-vă dacă merită să vă periclitaţi ţinuta morală pentru atît de puţin.

• **SCORPION** (23 oct. - 21 nov.): Lipsa dumneavoastră de consideraţie pentru sentimentele celor din jur s-ar putea să se întoarcă împotriva dvs. Măcar din diplomaţie ar trebui să vă comportaţi altfel.

• **SĂGETĂTOR** (22 nov. - 21 dec.): Uneori o aventură poate să ofere avantaje nebănuite. Dacă veţi şti să profitaţi de împrejurări, veţi avea cîteva surprize plăcute.

• **CAPRICORN** (22 dec. - 19 ian.): Nu vă goloseşte la nimic să vă inventaţi mereu vini imaginare, să vă asumaţi responsabilităţi în mod gratuit. Aveţi lucruri mult mai importante de făcut.

**CALENDAR THEBAIC**

Joi, 4 martie 1993 Persoana născută azi este sensibilă, inteligentă şi cu deosebite aptitudini artistice. Bărbatul este dificil, greu de suportat, dar deosebit de capabil. Va avea o viaţă sentimentală furtunoasă. Femeia născută azi este inteligentă, spirituală şi discretă. Va avea mare succes la bărbaţi şi va şti să-l folosească în interesul ei.

EDITOR Nord-Est s.r.l. NORD-EST s.r.l.

*Director general:* ALEXANDRU LĂZESCU

*Director literar-artistic:* FLORIN ZAMFIRESCU

*Director executiv:* CEZAR CALUSCHI

*• Redactor şef: FLORIN FLORESCU*

**Colectiv redacţional: DAN RADU - redactor şef adjunct • OVIDIU ŞI[illegible] - redactor şef adjunct • TUDOR AGAVRILOAEI - secretar general de redacţie • CRISTINA POPESCU** - director de programe RADIO NORD-EST • **LIVIA SUSANU** - editor Nord-Est PRESS • **Secţia Eveniment**: Eduard Calotă, Mihaela Cănănău, Vasile Cojocariu, Cătălin Croitoru, Mona Dîrţu, Dumitru Filimon, Valentin Gheorghiţă, Toni Hriţac, Septimiu Sărăteanu, Vali Ştirbu • **Reporteri speciali**: Dorin Popa, Cornel Cristoiu • **Secţia Politică:** Radu Meşniţă, Cristian Racu • **Departament Industrie - economie: PAUL MATEI,** Dan Hudescu, Daniel Sîrbu • **Departament Sport: G.I. NICOLAE**, G. Anghel, Leonard Cănănău, Victor Grădinariu, Eugen Nacu, Ion C. Teodor • **Redactor de serviciu**: Costel Stroescu • **Departamentul Reclamă - Publicitate: GABRIEL RUSU**, Cătălina Ailiesei, Liliana Cozma, Maria Vornicu • **Departament Grafică: LUCIAN AMARII** • **Departament Culegere-Tehnoredactare Computerizată:** Cornelia Agavriloaei, Cerasela Cirimpei, Lavinia Feraru, Diana Sărăteanu, Liliana Signeanu, Mihaela Spineanu, Iulia Vasilescu.

**Adresa redacţiei: IAŞI, Bulevardul COPOU nr. 19**

**Abonamentele se pot face la orice oficiu poştal din ţară. MONITORUL figurează în catalogul presei interne la poziţia 838.**

Tiparul executat la S.C. «DOSOFTEI» S. A., Iaşi

CENTRALA UNIVERSITARĂ „M. EMINESCU" IAȘI

**MANUELA HĂRĂBOR, protagonista filmului "Doi haiduci şi-o crîşmăriţă", va juca într-un film alături de un actor din serialul "DALLAS"**

• amănunte în pagina 8 •

ÎN PAGINA 3

**O sadomasochistă şi-a omorît copilul asfixiindu-l cu o pernă**

Numărul 52 (509)
Anul III
Vineri
5 martie
1993
8 PAGINI - 30 LEI
Director onorific:
AUREL LEON

# monitorul

cotidian de informaţii

**TELEFOANE:**
**145530** (secretariat);
**142446** (eveniment);
**144776** (publicitate).
Redactor de serviciu:
142446 (orele 8-18).

Dacă se ridică subvenţiile de la 1 mai

## Cheltuielile de întreţinere vor creşte de cinci ori

În ultimul timp s-au primit la redacţie mai multe telefoane şi sesizări scrise prin care cetăţenii îşi exprimau nemulţumirea că, deşi în unele zone apa caldă şi căldura se furnizează după un anumit program, cîteva ore pe zi, în timp ce în alte zone (de exemplu în zonele centrale) se furnizează apă caldă pe tot parcursul zilei, cheltuielile de întreţinere pentru o persoană sînt comparabile. Pentru lămurirea acestei situaţii ne-am adresat domnului Arcadie Dubeţ, care ne-a explicat: "Aici se face o confuzie. A trecut vremea cînd se plătea în mod egal, indiferent că aveam sau nu aceleaşi condiţii. Şi, în fond, omul nu face baie de dimineaţa pînă seara şi nici nu spală de dimineaţa pînă seara. E adevărat că cei din zonele periferice plătesc foarte mult, dar aici este vorba de pierderile din instalaţiile interioare. Unii sînt gospodari şi îşi întreţin instalaţiile iar alţii le lasă în paragină provocîndu-le necazuri vecinilor. Noi vrem să reparăm toate instalaţiile pe care le deservim, deoarece numai în felul acesta putem coborî preţurile. Dacă se ridică subvenţiile la 1 mai, preţurile noastre cresc de cinci ori".

În legătură cu mutarea serviciului R.A. Termoficare din casa Nicu Gane, domnul Arcadie Dubeţ ne-a declarat: "Noi am cedat deja Primăriei 5 camere la parter şi am prezentat mai multe alternative pentru amplasarea unui sediu pe care să-l construim, însă nu am primit aprobarea Primăriei. Nu ne-am mutat pînă acum pentru că nu putem accepta un spaţiu la etajul 3, deoarece noi avem o serie de materiale pe care trebuie să le ţinem într-o remiză, pentru a le putea folosi în caz de intervenţie".

Facem precizarea că remiza la care se referă domnul Arcadie Dubeţ este un depozit situat în Copou, lîngă căminul de bătrîni, în care se găsesc ţevi, aparate de sudură, butoaie cu vopsea, un strung, o freză, la care se adaugă autoutilitarele din dotare.

**Costel STROESCU**

Ieri dimineaţă, la hotelul Orizont

## Poliţia a descoperit droguri în geanta unui turist rus

• *specialiştii din cadrul brigăzii anti-drog au filmat operaţiunea* •

Ieri dimineaţă, în jurul orei 7.00, în urma unui control efectuat asupra unui grup de turişti ruşi cazaţi în hotelul Orizont, Poliţia a descoperit stupefiante. Cei 26 de turişti sînt din oraşul Omsk din Rusia şi au venit la Iaşi în grup organizat, fiind cazaţi la hotelul Orizont încă din data de 28 februarie 1993. În cîteva din cele 16 camere ocupate de ei în hotel, Poliţia a descoperit cca. 30 de drujbe de fabricaţie sovietică ce urmau să fie comercializate la suma de 50.000 lei bucata în Bazarul din oraşul Iaşi. La întrebările poliţistului cu privire la proveniența acestora, se pare că ei ar fi declarat că le-ar fi primit în schimbul salariului deoarece lucrează la o fabrică de profil. Doi poliţişti din Chişinău au sosit la Iaşi încă de alaltăieri seară, cu scopul de a verifica dacă turiştii ruşi, conform unor informaţii, sînt veniţi în România cu intenţia de a comercializa arme de producţie rusească, respectiv pistolete. În noaptea de miercuri spre joi, Poliţia a supravegheat hotelul Orizont, neavînd voie, conform legii, să intre noaptea în camerele turiştilor străini. Dimineaţa au descins însă în camere, controlînd bagajele turiştilor. Au fost confiscate sume de bani româneşti, fără a se găsi valută, precum şi un sac cu încălţăminte cumpărată din magazinele româneşti, pentru a fi dusă în Rusia. Nu s-au descoperit arme. La camera 408, într-o geantă s-a descoperit însă o cantitate de droguri. Specialiştii din cadrul Brigăzii anti-drog a Poliţiei judeţului au filmat operaţiunea. Cantitatea de droguri găsită a fost expediată la Inspectoratul General al Poliţiei din Bucureşti pentru a efectua analizele necesare. Cîteva persoane au fost reţinute în vederea cercetărilor. Martori oculari afirmă că una din persoanele reţinute s-ar fi aflat deja sub influenţa drogurilor consumate.

**Nicolae MANOLIU**

De alaltăieri, război al undelor la Iaşi

## Pe aceeaşi frecvenţă, emit două posturi de radio "VOX T"

Începînd de miercuri, 3 martie 1993, în banda de unde ultrascurte, pe frecvenţa de 70,76 MHz s-au interferat două semnale radio provenite de la două staţii de emisie diferite. Una dintre ele se află la etajul al doisprezecelea de la Hotelul "Unirea" din Iaşi şi aparţine S.C. Radio "Vox T" S.R.L., iar cealaltă este amplasată la ultimul etaj al complexului hotelier "Moldova" şi aparţine domnului Ovidiu Constantinescu, reprezentantul S.C. "Vox T" S.R.L. Este de notorietate conflictul existent între Ovidiu Constantinescu şi foştii săi colaboratori de la "Vox T", disputa celor două părţi ajungînd în faţa instanţei. După "războiul legislativ" între cele două părţi se profilează în ultimele zile un "război tehnic". Ovidiu Constantinescu emite cu un aparat omologat de Ministerul Comunicaţiilor, ce are o putere de 98 de waţi, pe cînd Radio "Vox T" dispune de un emiţător fabricat la Iaşi, în 1991, care radiază o putere mai mică, de 80 de waţi. În situaţia respectivă, cînd ambele staţii emit simultan, ascultătorii din Iaşi sînt extrem de derutaţi pentru că în zonele Copou, Păcurari, Canta, Piaţa Unirii se recepţionează semnalul provenit de pe Hotelul "Unirea", iar în zonele Centrul Civic, Tătăraşi, Tudor Vladimirescu, Zona Industrială, Podu-Roş, CUG - Nicolina se recepţionează semnalul provenit de la staţia lui Ovidiu Constantinescu. Emisia legală în eter este de competenţa factorilor autorizaţi de la Ministerul Telecomunicaţiilor, în speţă Inspectoratul de Radiocomunicaţii Iaşi, care ieri nu a putut oferi nici o informaţie referitoare la situaţia creată. În schimb, am aflat că fenomenul este unic în România şi chiar în lume, specialiştii apreciind că nici unul dintre posturi nu ar trebui să se audă.

În cursul zilei de ieri, domnul Ovidiu Constantinescu, reprezentantul S.C. "Vox T" S.R.L. a convocat o conferinţă de presă. "Instalarea emiţătorului s-a făcut conform normelor date de Ministerul Comunicaţiilor şi începînd de miercuri, la ora 12.00, conform actelor, am început emisia. S-a început cu 12 ore de emisie de probă, cu sunet "alb" după care noaptea, în jur de ora 23.00, am dat drumul la emisia propriu-zisă. Emisia va fi 24 de ore din 24, pînă în momentul în care se va reglementa situaţia de sus şi pînă cînd se va stabili partajul cu S.C. "Nord Est" S.R.L. Pe 25 februarie 1993, Ministerul Comunicaţiilor ne-a trimis o adresă în care se arată că sîntem deţinători legali ai licenţei pe frecvenţa de 70.76 MHz, reprezentantul oficial al acestui post de radio fiind Ovidiu Constantinescu", ne-a relatat Cristi Chiriac, unul din cei cinci acţionari ai S.C. "Vox T" S.R.L., membru în conducerea organizaţiei municipale a F.D.S.N.

"Emiţînd acum de la Hotelul "Moldova", a relatat Ovidiu Constantinescu, am rupt un cerc vicios care se crease, organele competente urmînd să ia hotărîrea care dintre cele două emiţătoare este viabil şi va emite în continuare".

Tot în cursul zilei de ieri, la sediul S.C. Radio "Vox T" S.R.L. de la Hotelul "Unirea", Iulian Bulucea a răspuns cîtorva ziarişti la întrebări referitoare la emisia simultană a celor două posturi. "Postul de radio "Vox T" este numai la Hotel "Unirea". Astăzi am luat legătura cu CNA în repetate rînduri şi mîine dimineaţă (n.r. - astăzi) voi vorbi cu domnul preşedinte Titus Raveica. Toate persoanele cu care am luat contact, membri ai CNA, au spus că este o problemă falsă ce s-a creat aici, şi este de competenţa Inspectoratului de frecvenţe, care trebuie să oprească imediat postul de radio care a apărut şi emite de la "Moldova". Există un amplasament aprobat şi schimbarea acestui amplasament nu a fost făcută. Hîrtia pe care aprimit-o Ovidiu Constantinescu pe 25 februarie, a obţinut-o prezentînd un memoriu care nu cuprinde toate actele. Eu sînt absolut convins că în memoriul acesta nu există statutul societăţii comerciale "Vox T" S.R.L., în care să fie acel articol aberant cu "acţionarul unic". Ambiguitatea cu amplasamentul a fost dorită pentru că domnul Constantinescu, în cazul în care va cîştiga, va veni tot aici, la "Unirea". Acolo, la "Moldova", are un casetofon care cîntă şi probabil un microfon. Radio-ul este aici, la "Unirea", pentru că aici este o cabină de emisie. "Vox T"-ul trebuia vîndut S.C. "Phoenix" S.A., ăsta-i adevărul şi se pare că i-am stricat planurile lui Ovidiu Constantinescu. La o soluţie se va ajunge, dar totul depinde de Inspectoratul pentru frecvenţe care va da astăzi un răspuns concret şi sînt convins că răspunsul va fi în favoarea noastră. Decizia ne va fi favorabilă, dovadă fiind contactele avute deja cu CNA, care ne sprijină. Avem acordul de a ne muta înapoi pe 72,56 MHz pînă în iunie, dar aceasta este o soluţie la care nu vom apela, nu vom lăsa frecvenţa pentru că noi avem dreptul să emitem pe ea". Vom reveni cu amănunte despre acest caz unic în istoria radioului mondial în numărul de mîine al "Monitorului".

**Septimiu SĂRĂŢEANU**

## Greva de ieri a cadrelor didactice în municipiul Iaşi

• la Şcoala nr. 37 directoarea a rupt lista cu profesorii care aderaseră la grevă •

În majoritatea liceelor şi şcolilor generale din municipiul Iaşi, salariaţii au declanşat ieri greva de avertisment între orele 11.00-13.00. Surse ale Federaţiei Sindicatelor Libere din Învăţămînt, filiala Iaşi, ne-au informat ieri că majoritata cadrelor didactice au respectat programul de grevă, dar au fost şi situaţii în care profesorii şi-au continuat activitatea didactică în cele două ore. La Şcoala generală nr. 37, ne-a declarat dl. Dorin Iacob, secretarul filialei ieşene a FSLI, directoarea a rupt lista profesorilor care aderaseră la grevă, ceea ce i-a împiedicat pe aceştia să desfăşoare acţiunea grevistă.

Ieri seară am primit şi o primă situaţie cu şcolile din ţară în care salariaţii au intrat în grevă. Astfel, ne-a precizat Gheorghe Busuioceanu, secretarul FSIPR, în toată ţara peste 45.000 de cadre didactice au declanşat greva de avertisment în 1100 de şcoli.

Pînă la data de 11 martie se aşteaptă răspunsul Guvernului la revendicările sindicale, precum şi la solicitările organismelor internaţionale care s-au solidarizat cu greviştii români. În cazul în care, pînă la acea dată, răspunsul Guvernului nu va satisface doleanţele sindicale, este de aşteptat declanşarea grevei generale.

**(Toni H.)**

Trei tentative de sinucidere într-o singură zi

## O tînără de 21 ani a înghiţit 100 de grame de detergent pentru rufe

• *alte două domnişoare au preferat pilulele de Diazepam. Extraveral şi Nefrix* •

Marţi seara, în jurul orei 21.00, tînăra de 21 de ani Petronela Z. a încercat să se sinucidă în garsoniera sa din strada "13 Decembrie", cartier Nicolina. Ea a dizolvat 100 de grame de detergent pentru rufe în 250 ml de apă şi a băut soluţia obţinută. În momentul în care au început să se manifeste violente dureri abdominale, Petronela Z. s-a speriat şi a solicitat ajutorul unei vecine. Transportată imediat la Spitalul de Urgenţe, tînăra a refuzat categoric să fie internată. Aşa încît i-a fost aplicat doar un prim-ajutor constînd în spălături stomacale, după care pacienta a plecat spre casă. Motivul pentru care tînăra Petronela Z. a băut soluţia de detergent este de natură sentimentală: a fost părăsită de prietenul său.

În aceeaşi zi au mai fost înregistrate două tentative de sinucidere. Ramona T., în vîrstă de 19 ani, cu domiciliul în Şoseaua Păcurari 131, a înghiţit 30 de tablete de Diazepam şi Extraveral. Tînăra de 20 de ani Camelia I., din Şoseaua Ţuţora, a îngurgitat 11 pilule de Nefrix, un medicament diuretic ce poate provoca blocaj renal, după care a coborît în stradă şi a anunţat Salvarea. Cele două domnişoare au fost internate la Spitalul Clinic de Urgenţe şi se află sub supraveghere medicală.

**(Val Manole)**

## Reacţia sindicatelor la indexarea pensiilor şi salariilor

• pînă la 8 martie 1993, ora 10, se aşteaptă semnarea contractului colectiv de muncă •

A fost declanşat conflictul colectiv de muncă între confederaţiile sindicale reunite în Consiliul Naţional Consultativ şi Guvernul României, prin interpusul său, Patronatul Român, conflict declaşat ca urmare a lipsei de răspundere manifestată de reprezentanţii Patronatului la negocierile care au avut loc şi a dezinteresului afişat de mediatori în rezolvarea pe cale amiabilă a solicitărilor sindicatelor. Într-un comunicat citat de Radio Actualităţi se arată că reprezentanţii CNC sînt dispuşi să dialogheze dacă reprezentanţii Patronatului şi mediatorii guvernamentali sînt de acord să semneze contractul colectiv de muncă la nivel naţional pe anul 1993 pînă la data de 8 martie a.c. ora 14.00, în forma propusă de cpnfederaţiile sindicale.

Ieri, conferinţă de presă la etajul 13 al hotelului "Unirea"

## Coca-Cola se pregăteste să cucerească Moldova

Ieri dimineaţă, în cofetăria de la etajul 13 al hotelului Unirea a avut loc o conferinţă de presă organizată de conducerea filialei din Iaşi a firmei COCA COLA. Alături de directorul general al filialei, Roland Block, şi de directorul tehnic, Crawford Richie, au participat şi membrii echipei române de conducere, care s-au întors de la specializarea de 6 săptămîni din Irlanda de Nord.

S-au făcut referiri la stadiul în care se află construcţia fabricii COCA COLA din Iaşi, anunţîndu-se că primele produse vor fi livrate pe piaţă în cursul lunii iunie a.c..

Valoarea investiţiilor firmei în Iaşi se ridică la 11 milioane dolari, urmînd să fie puse în funcţiune două linii de producţie care vor îmbutelia 11.000 sticle/oră cu capacitatea de 1 litru şi 36.000 sticle/oră cu capacitatea de 0,25 litri. Pentru a se preîntîmpina comercializarea unor produse-pirat, care folosesc recipientele de sticlă ale firmei, etichetele acestora vor fi lipite cu un adeziv care se dizolvă repede în apă iar capsele vor fi produse în străinătate, dintr-un material foarte subţire care se deformează uşor. "Dacă vi se oferă o sticlă de COCA COLA desfăcută, refuzaţi-o şi cereţi chelnerului să decapseze alta în faţa dumneavoastră" - a declarat directorul general, Roland Block. Se speră ca 15-20 % din producţia fabricii să fie absorbită de piaţa oraşului Iaşi, restul urmînd a fi livrat celorlalte oraşe din zona Moldovei. Deşi preţul de desfacere al unei sticle nu a fost stabilit, se preconizează ca acesta să fie cît mai accesibil pentru marea majoritate a consumatorilor. În celelalte oraşe în care se vor livra sticlele de COCA COLA, preţul lor nu va fi influenţat de costul transportului şi doar în mică măsură de fluctuaţia dolarului.

Scopul declarat al firmei COCA COLA este acela "de a oferi consumatorilor nu numai numele firmei, ci şi calitatea înaltă a acestei băuturi răcoritoare" - ne-a spus şefa controlului de calitate, Florentina Lisa.

**ROLAND BLOCK, directorul general al filialei din Iaşi a firmei Coca-Cola**

Înfiinţarea acestei fabrici are implicaţii serioase în economia oraşului, prin faptul că pentru fiecare dintre angajaţii direcţi ai firmei sînt create alte 3 posturi în ramurile industriale sau comerciale colaterale.

**Alin TOCAN**

**UNIVERSAL OCCIDENT** SRL
Iaşi, Str. Han Tătar 6 (Cartier Tătăraşi)
**vinde EN GROS:**
IMPORT
BĂUTURI RĂCORITOARE IMPORT
WHISKY
CONIAC
LICHIOR
COMPOT ANANAS
HELLAS
LĂMII
LAPTE PRAF
CIOCOLATĂ
FĂINĂ ALBĂ
OREZ
USTUROI
ULEI
MĂSLINE
ZAHĂR
ŢIGĂRI:
ASSOS
PARISIENNE
WINCHESTER
LUCKY STRIKE
MONTE CARLO
MARLBORO
CAMEL - lung
L M
NESS AMIGO
CAFEA MOCCA
CAFEA boabe vrac
telefon
098/146909

## MONITORUL INTERN

### De ce nu se găsesc televizoare color românești?

În sectorul fabricării televizoarelor color, în România capacitățile de producție nu sînt utilizate la maximum, iar cea mai mare parte a producției e exportată pentru că cei ce comercializează acest produs nu dispun de resurse financiare. Semnificativ este că prețul cu ridicata la televizoare color românești este de 158.000 de lei, mult mai mic decît la televizoarele de import. În plus, producătorii români oferă piese de schimb și asigură service-ul pe perioada de funcționare a produsului. (**Mediafax**)

### Din cauza zăpezii, la București nu se vor face ore pînă la 8 martie

Într-un comunicat al Ministerului Învățămîntului, referitor la cursurile în unitățile școlare, se arată: "Din cauza condițiilor atmosferice, a căderilor masive de zăpadă, a viscolului, inspectoratele școlare județene din zonele afectate, inclusiv din municipiul București, vor lua măsur de întrerupere a procesului de învățămînt pînă la 8 martie a.c.

Inspectoratele școlare vor ține permanent legătura cu Ministerul Învățămîntului, în vederea informării operative asupra situației din județe.

Comunicatul este semnat de ministrul învățămîntului, domnul Liviu Maior.

Cît privește Iașul, secretariatul I.S.J. ne-a anunțat că pe raza județului nu există nici o problemă cauzată de starea vremii, care să implice suspendarea activităților didactice. (**Rompres**)

### Corneliu Coposu se arată îngăduitor cu Laszlo Tökes

"L-am auzit pe domnul Tökes spunînd că nu țintește și consideră că ar fi o stupiditate să se gîndească cineva la revizuirea frontierelor sau la dezlipirea Transilvaniei de România", a spus domnul Corneliu Coposu la întoarcerea de la Bruxelles, unde a participat la Congresul Internațional Democrat-Creștine.

Referindu-se la recenta afirmație a președintelui de onoare al UDMR cu privire la practicarea în România a "purificării etnice", președintele P.N.Ț.-C.D. a declarat: "Am văzut numai în treacăt, într-un singur ziar, o mențiune despre această declarație. Nu știu exact ce a spus, însă domnul Tökes a afirmat în repetate rînduri că nu este revizionist, că ceea ce urmărește este asigurarea de drepturi pentru comunitatea din care face parte. Dînsul poate să fie de bună credință, uneori poate că îl mai ia gura pe dinainte și nu folosește cele mai potrivite adjective și bineînțeles atîta se așteaptă pentru a se ridica piatra. Eu am o considerație deosebită, a continuat domnul Coposu - pentru eroismul dovedit de domnul Tökes în Revoluția de la Timișoara și îl consider un om al bisericii care, chiar dacă uneori utilizează un limbaj reprobabil, probabil că o face din bună credință și în dorința lui de a-și servi minoritatea din care face parte. Nu trebuie să exagerăm și să facem capital dintr-o frază nepotrivită care s-a spus.

Trebuie să-i acordăm dreptul de a-și considera locul unde s-a născut ca propria lui țară și putem aștepta ca, împreună cu noi, să colaboreze la ridicarea nivelului economic și spiritual al patriei noastre comune", a spus în finalul declarației sale domnul Corneliu Coposu.

## ȘTIRI DIN BASARABIA

### Numărul victimelor din conflictul militar din Transnistria rămîne secret

"Medicii militari din Moldova au înregistrat în timpul conflictului militar din Transnistria 315 morți", a declarat în ziua de 4 februarie Ion Carp, specialist superior la Direcția curativă a Ministerului Ocrotirii Sănătății, solicitat de reporterul BASA. Ion Carp a menționat că mulți au fost înmormîntați fără a fi înregistrați și identificați de secțiile medicale.

"Printre cei înregistrați sînt și 18 persoane neidentificate, 14 copii, pare-se 3 gardiști și 1.254 de răniți", a încheiat Ion Carp, subliniind că serviciile medicale din Transnistria au refuzat să prezinte datele lor.

### China se interesează de conflictul din Transnistria

"Prima rundă de consultări politice dintre delegațiile Republicii Moldova și Republicii Populare Chineze a decurs cu succes, a declarat ieri corespondentului BASA press Ion Botnaru, prim-viceministru al afacerilor externe, șeful delegației Moldovei. Partea chineză a manifestat o atenție deosebită față de situația de ultimă oră din republica noastră, în special față de soluționarea conflictului din Transnistria și din raioanele de sud ale Moldovei, a mai menționat Ion Botnaru. În cadrul consultărilor a fost analizată evoluția situației din CSI, prin prisma ambelor părți. S-au purtat discuții vizînd starea economiei mondiale, în triunghiul SUA, Europa și Pacific.

### În Moldova există 19 partide și formațiuni social-politice

Cotidianul "Nezavisimaia Moldova" publică lista celor 19 partide și formațiuni social-politice din Moldova, indicînd termenul de întregistrare și numărul de membri prezenți în cadrul acestora în momentul înregistrării. Conform datelor prezentate de serviciul de presă al Ministerului de Justiție al Moldovei, prin cea mai numeroasă componență se caracterizează Frontul Popular Creștin Democrat, care avea 18.000 de membri la 11 martie 1992, cînd a fost înregistrat. În baza criteriului de componență, urmează Liga Democrat-Creștină a femeilor din Moldova cu 15.000 de membri și Asociația femeilor din Moldova, care întrunește 10.000 de membri. Componența cea mai mică în momentul înregistrării au avut-o Partidul Social-Democrat din Moldova și Asociația Foștilor Deținuți Politici și victimelor represaliilor (cîte 300 de membri). După criteriul de vechime, întîietatea îi aparține Ligii Naționale a tineretului din Moldova, care a fost înregistrată la 18 octombrie 1991. Lista formațiunilor politice o încheie Partidul Republican, care și-a declarat în mod oficial existența la 18 februarie 1993, avînd o componență de 337 membri. (**BASA**)

# Noi criterii de acordare a certificatelor pentru handicapati

• atestarea condiției de persoană handicapată va fi mult mai severă •

De o săptămînă au intrat în vigoare precizările Ministerului Muncii și ale Institutului de Expertiză Medicală București, în legătură cu noile criterii de acordare a certificatului de handicapat. S-a stabilit ca persoanele handicapate care împlinesc vîrsta de pensionare (femei 57 ani, bărbați 62 de ani) să nu li se mai elibereze certificate.

Unitățile care au salariți ce posedă certificate de handicapat cu gradul I sau II de invaliditate vor putea să-i îndrume pe aceștia să-și întocmească actele de pensionare pe caz de boală încercîndu-se o reglementare a situației actuale în care persoane apte de muncă sînt trimise în șomaj. Organele de expertiză au mai primit indicația ca, în următoarele săptămîni, să verifice toate dosarele persoanelor care au primit certificat de handicapat, fiind abilitate să revoce actul, conform ultimelor precizări primite de la forurile superioare. Urmează ca în următoarele 2-3 săptămîni să se aducă o serie de modificări la Legea 32 (care prevede scutirea de impozit pentru persoane handicapate) și la Legea 53 (cea care se referă la facilitățile de care beneficiază aceeași categorie socială cum ar fi: medicamente gratuite, scutire de a plăti abonamente la audio-vizual, pe mijloacele de transport în comun). De asemenea, criteriile de evaluare și atestare a condiției de persoană handicapată vor fi mult mai severe.

**Mihaela CĂNĂNĂU**

# O corporație chineză va investi masiv în România

Firma chineză "China International Trust and Investment Corporation" este cea mai mare corporație transnațională, cuprinzînd 29 de societăți și bănci din domeniul producției, comerțului, serviciilor și finanțelor, deținînd active de circa 8 miliarde dolari SUA. Conform Mediafax, Ministerul Comerțului din România a organizat un program pentru o delegație care urmează să prospecteze climatul investițional în domeniile: energetic, industrie extractivă, electronică, transporturi, afaceri mobiliare, consulting, finanțe și bănci. Delegația condusă de președintele Wei Mingyi a fost primită astăzi de domnii Costea Munteanu, secretar de stat la Departamentul de Reformă Economică și de Corneliu Verescu, director în cadrul Agenției Române pentru Dezvoltare.

**Paul MATEI**

*Declarînd că întreaga delegație ieșeană votează pentru Radu Câmpeanu*

# Președintele filialei Iași a PNL, Aurel Stan, a dezinformat

*- Interviu cu dl. MIRCEA IONESCU-QUINTUS, președintele PNL -*

**- Cum priviți acum Congresul de la Brașov?**

- Nu vreau să spun vorbe mari, dar consider acest congres drept unul de referință în istoria mișcării liberale din România, care s-a desfășurat într-un autentic spirit liberal și democratic. Apreciez la superlativ statutul adoptat de Congres.

**- V-ați dat cuvîntul de onoare, într-adevăr, că nu veți candida.**

- Nu, nu am afirmat acest lucru, nici nu s-au rostit, între noi, asemenea fraze solemne. Mi s-a sugerat că numai dl. Cânu îl poate învinge la vot pe Viorel Cataramă și am spus că, în acest caz, eu nu-mi voi depune candidatura.

**- Dar cine v-a spus acest lucru?**

- Mai mulți șefi de filiale județene, întruniți, consider eu incorect, spre a salva partidul de președinția d-lui Cataramă. Însă după aceea am aflat că lucrurile nu stăteau chiar deloc așa, și mulți președinți de filiale vorbeau de fapt în numele lor propriu și nu al delegațiilor care veniseră la Congres. Inclusiv dl. Aurel Stan de la Iași a dezinformat la acea întrunire, de la o oră tîrzie din noaptea dinaintea alegerilor.

**- Dar ce a spus dl. Stan atunci?**

- A spus că întreaga delegație ieșeană votează pentru dl. Câmpeanu, lucru care, s-a dovedit, nu a fost nicidecum adevărat.

**- Era și dl. Câmpeanu atunci în sală?**

- Era, sigur că da! Era și dl. Crin Halaicu și toată lumea din conducerea partidului. Dar, ieșind pe hol, delegații, mulți dintre ei, mi-au spus că am fost indus în eroare și că cei mai mulți vor să voteze pentru mine. Dar, și după aceea, după ce am aflat că de fapt, necandidînd eu, voturile mele vor merge spre dl. Cataramă, tot mai aveam ezitări. Încă mai reflectam dacă să candidez sau nu.

**- Și ce v-a determinat totuși să vă depuneți candidatura?**

- Încercarea de șantaj a lui Radu Ciuceanu, după ce dl. Halaicu mă acuzase că-mi schimb cuvîntul. Eu însă am spus că nu candidez, atîta vreme cît am crezut că dl. Câmpeanu are reale șanse. Mi-am dat seama apoi, vorbind cu mai mulți delegați, că nu de candidatura lui Cataramă era vorba, ci de a mea. Dar, încă mai ezitam, cînd dl. Ciuceanu a încercat să mă șantajeze. Mi-a spus că, dacă voi candida, îmi scoate dosarul de la Securitate. Ei, în momentul acela, i-am spus că m-am hotărît să candidez și că-l rog să-mi scoată dosarul. Acest lucru m-a hotărît. Asta a fost istoria acelei nopți și ăsta a fost momentul care m-a hotărît pe mine să candidez.

**- Deci tentativa de șantaj v-a hotărît?!**

- Nu tentativă, ci este șantaj direct! Atunci i-am spus d-lui Ciuceanu: "Cum e posibil dacă ai știut că eu am un dosar, de ce n-ai spus nimic. Am fost ministru al Justiției, am fost vicepreședinte al Camerei Deputaților, cum a fost posibil să suporți un asemenea om în funcțiile în care voi m-ați propus. Atunci a intervenit dl. Enescu și i-a spus lui Radu Ciuceanu: "Tu ai un dosar la Securitate, nu Ionescu Quintus", A fost ceva oribil, a fost un moment foarte neplăcut dar datorită căruia m-am hotărît să candidez la președinția PNL.

**interviu realizat de Dorin POPA**

*Primarul Constantin Simirad descoperă că*

# În afacerea cu firma "Prodal", Primăria a fost dezavantajată în mod grosolan

• *pentru mijloacele fixe închiriate firmei "Prodal", Primăria primește o chirie echivalentă cu prețul a patru pachete de țigări* •

Am arătat în ziarul nostru de ieri că în baza articolelor 5.4 și 5.5 din contractul de societate al firmei "Prodal" S.N.C., semnat de inginerul Ovidiu Drăgan, ca reprezentant al Primăriei, pe de o parte, și de inginerul Ștefan Ciolpan, dr. Adam Radomir (între timp decedat), Hanganu Vasile, Ionescu Tiodor și Grigoriu Viorica-Paraschiva, pe de altă parte, Primăria municipiului Iași poate să rămînă oricînd fără cele 15,59 ha. de pămînt cu care a intrat în afacere. În același spirit au fost concepute și celelalte articole ale contractului, îndeosebi art. 5.6, pe care îl redăm integral: "În caz de retragere sau excludere din societate a unui asociat, acesta va fi obligat să cesioneze aportul de capital social celorlalți asociați, asociatul retras primind doar echivalentul bănesc al aportului, avînd în vedere creșterile sau scăderile acestui raport ca efect al trecerii timpului". Cu alte cuvinte, dacă Primăria va fi exclusă sau se va retrage din societate, nu va mai primi pămîntul, ci doar cei 1.100.000 lei. Frumos lucrat! În privința drepturilor și obligațiilor asociaților (art. 9.1), fiecare parte socială subscrisă și vărsată are dreptul doar la un vot egal în adunarea generală a asociaților, ceea ce înseamnă că domnul Drăgan este tot timpul în minoritate cînd e vorba de ridicat mîna pentru a vota chestiunile importante ale "Prodal"-ului, neavînd nici o șansă în a influența deciziile Adunării generale a asociaților. Una ar mai fi avut, totuși, dacă primarul Emil Unchește ar fi inclus în aportul în natură al firmei și mijloacele fixe ale fostei gospodării-anexă a Primăriei, în loc să le închirieze societății "Prodal" pe sume infime, după cum a procedat conform contractului de închiriere din 8 mai 1991. Pentru aceste mijloace fixe, avînd valoarea totală de inventar de 1.249.967 lei, cuprinzînd, între altele: un depozit de 1.000 tone de fîn, un saivan pentru oi, două rezervoare de apă, doi cai de muncă, o căruță etc., Primăria primește o ridicolă chirie lunară de 1.989 lei (echivalentul a patru pachete de țigări proaste) și anuală de 26.368 lei. Curat murdar, coane Fănică Ciolpan, ar zice nenea Iancu, de-ar trăi! Întrebat despre această proastă afacere a Primăriei ieșene, domnul primar Constantin Simirad ne-a declarat: "Contractul a fost încheiat înainte de apariția Constituției, cînd Primăriile nu aveau dreptul, atunci, să încheie astfel de asociații. Ministerul Justiției, prin domnul Stegaru, ne va trimite un fax sub formă de consultanță juridică și nu ca piesă la dosarul pe care urmează să-l înaintăm instanței. Acest dosar a fost adus și la cunoștința domnului Petre Ninosu, ministrul Justiției.

**Vali ȘTIRBU**

# COMUNICAT

Avînd în vedere faptul că Guvernul României refuză categoric să aloce sectorului sănătate 600 miliarde lei, sumă minimă necesară constituirii unui buget de supraviețuire pentru anul 1993 (5% din venitul național brut), Alianța Federațiilor Independente și Reprezentative "Dr. Ioan Cantacuzino" din România, reprezentînd 16 federații (80% din personalul unităților medico-sanitare din România), declară:

1. Cauzele pentru care cei doi lideri sindicali, domnul Vasile Bajgyik - președintele Federației Bihor și domnul Adrian Colocioiu - președintele Federației "Pro Sana", s-au decis să intre în greva foamei începînd cu data de 6.03.1993, ora 8.00, sînt pe deplin întemeiate. Greva va avea loc în orașul Oradea, str. Nufărului, bl. D141, et. I, ap. 1, începînd cu data de 6.03.1993. Celor doi lideri li se vor alătura și domnul Ion Martin, președintele Federației Naționale a sindicatelor leagănelor și caselor de copii și domnul Tudor Damian, președintele Federației Naționale "Ambulanța".

2. În cazul în care Guvernul și parlamentul nu vor înțelege corect semnificația acestui gest și nu vor adopta nici o măsură în vederea majorării bugetului sănătății, alți lideri vor intra în grevă, începînd cu data de 8.03.1993, în București, la sediul Federației Sindicatelor Libere Medico-Sanitare și Farmaceutice "Hypocrat" din România, din str. Anghel Saligni nr. 8, et. 2.

3. Ne solidarizăm cu forma de protest a celor 4 lideri considerînd-o eroică, deoarece motivația declanșării ei nu cuprinde revendicări salariale sau interese personale, ci apărarea sănătății și vieții poporului român.

4. Considerînd că sănătatea națiunii române reprezintă prioritatea priorităților, Alianța Federațiilor Independente și Reprezentative "Dr. Ioan Cantacuzino" este decisă ca în desfășurarea acestei acțiuni să recurgă la toate formele de luptă sindicală, inclusiv greva generală.

**Comitetul Director al Alianței Federațiilor Independente și Reprezentative "Dr. Ioan Cantacuzino" din România**

# Ministerul Sănătății a aprobat funcționarea Colegiilor de disciplină

În urma ordinului 185/1993, Ministerul Sănătății a aprobat "Regulamentul de organizare și funcționare a Colegiilor de disciplină ale personalului medical". Ordinul a fost emis ca urmare a abrogării unui alt Decret, în temeiul Legii 126/1992, astfel încît normele conținute în Regulamentul de organizare și funcționare au rămas fără aplicare. Ordinul amintit urmărește creșterea gradului de profesionalism al cadrelor medicale.

În cadrul acestor Colegii vor fi discutate cazurile litigioase ivite, precum și eventualele culpe medicale. Numărul membrilor Colegiilor este cuprins între 9 și 11. Direcția Sanitară a județului Iași propunînd numărul de membri maxim admis. Cei 11 au fost nominalizați de către Consiliul de administrație al Direcției, lista urmînd a fi avizată de către prefectul Dan Gâlea, după care va fi trimisă la București și discutată în cadrul Ministerului Sănătății și Colegiului Central al Medicilor (din care, de la Iași, face parte și dl. prof.dr. Gh. Scripcaru). În momentul în care lista va fi aprobată, membrii numiți (sau numai președintele și vicepreședintele) vor urma cursuri de instruire la București.

**Cătălin CROITORU**

# *A fost prezentată Parlamentului strategia guvernamentală de reformă economico-socială*

Primul-ministru Nicolae Văcăroiu a prezentat ieri Parlamentului Raportul privind activitatea Guvernului de la învestire pînă în prezent.

Sinteza Strategiei de reformă economico-socială a programului de guvernare, al doilea document expus de premierul Văcăroiu, prezintă o evoluție a procesului de reformă economică, strategia Guvernului privind politica de stabilizare macro-economică, reforma întreprinderii și privatizarea, restructurarea sistemului producției industriale, relațiile economice externe, programul de protecție socială, reforma socială și administrativă, apărarea națională și politica externă.

Cele două documente au fost prezentate de N.Văcăroiu abia după o oră și jumătate de la începerea ședinței. În acest timp, s-a iscat o adevărată dispută între partidele susținătoare ale guvernului și Opoziției. Punctul de vedere al acesteia din urmă constă în faptul că atunci cînd a fost învestit Guvernul - în noiembrie 1992 - acesta nu a prezentat un program propriu-zis, cerîndu-se astfel un vot în alb. De aceea, Opoziția a cerut Guvernului să precizeze dacă Strategia de reformă economico-socială este sau nu adevăratul program al cabinetului Văcăroiu. La rîndul lor, parlamentarii FDSN au susținut că Guvernul a fost învestit odată cu programul său, așa cum prevede Constituția, și că strategia prezentată ieri este menită să completeze cu date concrete programul inițial, de unde rezultă că strategia nu trebuie supusă votării. Ca să pară mai convingător, deputatul Dan Marțian le-a sugerat reprezentanților opoziției să recurgă la moțiunea de cenzură, dacă li se pare că Guvernul a greșit. Discuția care trebuia să aibă loc pe marginea celor 2 documente prezentate a fost amînată din cauza prelungirii ședinței pentru ziua de 9 martie.

Cel puțin pe hîrtie Guvernul își propune să-și realizeze obiectivele prin pîrghiile caracteristice economiei de piață, în special prin politica fiscală și a dobînzilor. CSI-ul nu a fost menționat în nici un capitol de politică externă atît de Raport, cît și din Strategie.

Imediat după audiere, Tudor Mohora - purtătorul de cuvînt al PSM - și Vasile Văcaru - unul dintre liderii "aripii dure" a FDSN-ului, s-au declarat în favoarea programului. Pe de altă parte, liderii FSN au criticat în termeni categorici programul cabinetului Văcăroiu acuzîndu-l de o lipsă acută de soluții și surse de finanțare pentru aceste soluții. Mai direct, deputatul FSN Adrian Severin a afirmat că "materialul prezentat poartă amprenta FDSN și a Cotrocenilor".

Rămîne pînă la urmă o singura întrebare, cel puțin pînă acum fără răspuns: "Va rezista Guvernul unei moțiuni de cenzură?"

Pentru că aseară tîrziu liderii partidelor din Convenție și ai FSN-ului au avut o partidă de consultări în această privință. (**Radu MEȘNIȚĂ**)

# Cursul de schimb valutar

În cadrul ședinței de licitație valutară desfășurată la Banca Națională a României, s-au stabilit următoarele cursuri de referință, valabile astăzi, 5 martie:

1 dolar SUA (USD) - 580,00 lei
1 franc elvețian (CHF) - 379,95 lei
1 marcă germană (DEM) - 352,09 lei
1 franc francez (FRF) - 103,79 lei
1 drahmă grecească (GRD) - 2,61 lei
100 lire italiene (ITL) - 37,03 lei
1 yen japonez (JPY) - 4,96 lei
100 lire turcești (TRL) - 6,28 lei
1 ECU (XEU) - 684,14 lei
1 DST (XDR) - 798,28 lei

Volumul tranzacțiilor a fost de 4.131.035,69 USD. Pentru a doua zi consecutiv, cursul dolarului se menține la valoarea de 580 lei. Creșterea volumului tranzacțiilor face improbabilă o creștere imediată a cursului.

S.C. Ω S.R.L.
OMEGA-TURISM
B-dul Independenței nr.1. Telefon: 117972
• SLOVACIA (Bratislava) - plecări în fiecare luni, ora 10, PREȚ 15.490 lei.
• TURCIA - 6.03
**Firma vă poate asigura avion pe rutele:**
IAȘI-ARAD • IAȘI-ATENA • IAȘI-VARȘOV...
IAȘI-BUDAPESTA • IAȘI-EGIPT • IAȘI-INDIA

KINO
Casete pentru închiriat sete video la:
**De acum nu mai sînteți singuri!**
magazin **AMEDEEA**, Str. Sf. Teodor nr. 32 (lîngă UMF), zilnic între orele 8.00-19.00
NOU
bar-consignația **MOBY DICK**, Complex Studențesc Titu Maiorescu
**O ALTERNATIVĂ!**
KINO

**COMBINE FRIGORIFICE MARI**
IMPORT
MĂRCI DE PRESTIGIU
*(frigider + congelator)*
• 280; 320; 360 l -
**GARANȚIE 1 AN**
Depozitul **UNIVERSAL-OCCIDENT**
Str. Han-Tătar nr.6 (subsolul blocului)
Tel. 145530, între orele 8.00 - 17.00

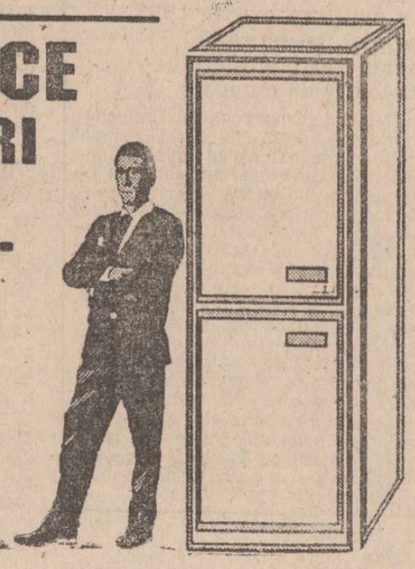

*Albumul bestiilor cu față umană*

# O sado-masochistă și-a ucis copilul de patru luni

*• l-a ars cu ciocanul de lipit, apoi l-a pus pe o plită încinsă*

**Secția din Răducăneni a Spitalului Socola este amenajată în incinta unei foste case boierești, căreia i s-au adus anumite îmbunătățiri. Aici se află în tratament de întreținere bolnavi psihici cronici, nerecuperabili, care au săvîrșit fapte grave, crime și au fost condamnați prin hotărîre judecătorească, coonform articolului 114 Cod Penal. Primul caz pe care vi-l prezentăm este al unei femei schizofrenice, cu manifestări sado-masochiste, care și-a omorît în chinuri groaznice copilul de 4 luni.**

Prima parte a vieții Anei Nicolau pare a nu avea nimic deosebit: a absolvit opt clase, s-a angajat croitoreasă, s-a căsătorit, avînd apoi și un copil. Au trăit împreună 12 ani fericiți, deși după declarația ei nu-și iubea soțul. Singurele momente neplăcute ale căsniciei lor interveneau cînd ea își pierdea cumpătul lovindu-și soțul. Acesta răspundea înzecit la lovituri, apoi "o iubea", ceea ce ei îi făcea mare plăcere, simțind că se descarcă. Avea nevoie de asemenea comportări măcar o dată pe lună.

Moartea accidentală a soțului îi provoacă un mare șoc psihic. Ana Nicolau continuîndu-și viața cu o serie de manifestări anormale. Se ducea zilnic la biserică, dar biserica n-a putut să-i ofere liniștea de-care avea nevoie. După cîțiva ani, ignorînd sfaturile familiei, se căsătorește cu un cerșetor, bolnav psihic, cu 11 ani mai tînăr, cu care are și un copil. Nereușind să-și provoace noul soț la comportări masochiste, începe să simtă o mare neliniște pe care nu și-o poate potoli în nici un fel.

La un moment dat, nu mai poate rezista: pune în priză un ciocan electric de lipit, cu care se arde pe tot corpul, în locurile cele mai sensibile, pe limbă, introducîndu-l chiar și în anus, după care își toarnă oțet peste răni. Deoarece focul interior nu i s-a potolit, s-a hotărît să aplice același tratament copilului său, în vîrstă de 4 luni, pe care îl pune, în plus, cu tălpile pe o plită încinsă.

Negăsindu-și nici în acest fel liniștea, a doua zi a omorît copilul, prin asfixiere cu o pernă. Fiind declarată iresponsabilă pentru faptele sale, Ana Nicolau a fost internată la Spitalul Socola, de unde a fugit. S-a întors în satul natal, unde s-a îndrăgostit de un preot. A fost internată din nou la o secție a spitalului, de unde fuge iarăși, străbătînd 50 de kilometri pe jos, pentru a-i declara preotului dragostea sa. Deoarece preotul nu i-a înțeles sentimentele, s-a întors de bună voie la spital, unde se află și acum. Este foarte necăjită, deoarece aici s-a îndrăgostit de un coleg de suferință, iar acesta o înșeală. În numerele următoare vă vom prezenta și alte cazuri dramatice, ascunse între zidurile secției din Răducăneni a Spitalului Socola.

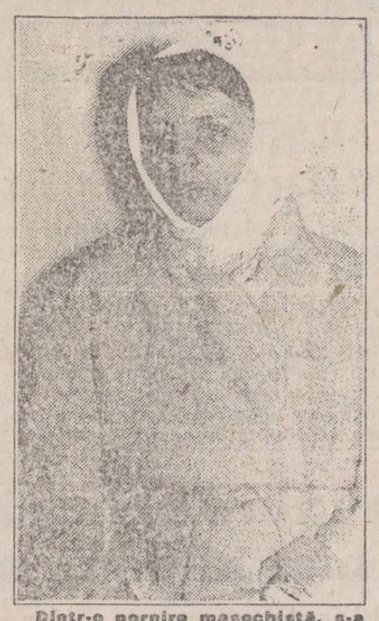

**Dintr-o pornire masochistă, s-a ars cu ciocanul de lipit pe tot corpul, apoi și-a turnat oțet peste rani**

**Cristi DUNAR**

# Toate adeverințele de proprietate eliberate în ultimii 2 ani la Cotnari au fost anulate

În luna ianuarie, țăranii din comuna Cotnari, nemulțumiți de felul în care era aplicată Legea fondului funciar, au ocupat prin forță 510 ha plantate cu vie care aparțineau SC Cotnari SA, terenuri pe care le-au deținut înainte de colectivizarea agriculturii. Legea interzice însă cu desăvîrșire împărțirea pămînturilor care intră în componența fostelor IAS-uri. La data respectivă, prefectul Dan Gâlea a numit o comisie de anchetă care urma să cerceteze cauzele incidentelor violente declanșate la Cotnari și să propună soluții de dezamorsare a conflictului apărut între autorități și localnici.

Rezultatele anchetei au fost prezentate în cadrul unei ședințe desfășurate la 13 februarie, în prezența țăranilor din Cotnari și a parlamentarilor ieșeni. S-a hotărît atunci că unica soluție care ar putea ameliora rapid situația tensionată este numirea unei noi comisii de aplicare a legii; de asemenea, s-a mai avansat și ideea unei inițiative legislative care să modifice prevederile acelui articol care interzice reconstituirea dreptului de proprietate pe terenurile care la data de 1 ianuarie 1991 intrau în componența IAS-urilor.

Prima dintre soluțiile menționate mai sus a fost deja pusă în aplicare: pe lîngă cei 12 specialiști în agricultură, din comisia comunală de aplicare a Legii fondului funciar din Cotnari mai fac parte și 7 reprezentanți ai țăranilor. Toate adeverințele de proprietate eliberate în ultimii 2 ani au fost anulate, urmînd ca o nouă comisie să corecteze toate greșelile care s-au făcut în aplicarea legii.

Comisia comunală, al cărei președinte este Vasile Crețu (care a preluat atribuțiile primarului Ion Tîrgovatu după demisia acestuia) lucrează foarte greu. Dl. Dan Gâlea a trimis recent la Cotnari încă 4 topometriști militari, care lucrau la aplicarea legii în municipiul Iași, sperînd că astfel va imprima un ritm mai rapid reconstituirii dreptului de proprietate privată asupra terenurilor de la Cotnari. Țăranii sînt în continuare nemulțumiți, iar unii dintre ei refuză să primească alte terenuri decît cele care le-au predat la CAP în 1962.

"Eu le-am dat dreptate oamenilor, însă legea nu ne permite să restituim acele terenuri pe care ei le cer", a afirmat dl. prefect, menționînd că abuzurile vechii comisii comunale sînt în curs de cercetare. Ancheta înaintează însă destul de anevoios, deoarece aparatul tehnic al Prefecturii nu cuprinde angajați care să instrumenteze depistarea rapidă a ilegalităților și sancționarea lor. În acest context, dl. Gâlea ne-a anunțat că a cerut Departamentului pentru Administrație Publică Locală din cadrul Guvernului redimensionarea organigramei Prefecturii și angajarea a încă 15 inspectori care să constituie un corp de control al aplicării legilor în cele 85 comune ale județului.

Deși nu s-a primit încă nici un răspuns în acest sens, dl. Gâlea ne-a comunicat că există semnale favorabile, ceea ce înseamnă că Guvernul ar putea aviza mărirea organigramei Prefecturii.

**Mona DÎRȚU**

*Ca întotdeauna în ultimii trei ani,*

# Prefectul este gata să combată corupția

**• și Poliția •**

În Sala Verde a Prefecturii Iași a avut loc ieri o importantă ședință convocată de prefectul Dan Gâlea în vederea punerii în mișcare a mecanismelor necesare pentru combaterea fenomenelor de corupție, evaziune fiscală și a ilegalităților apărute în domeniul comerțului și turismului.

La această întrunire au participat șefii tuturor instituțiilor și serviciilor ministeriale care sînt abilitate să depisteze și să sancționeze încălcarea legilor (Poliția, Garda Financiară, Direcția Finanțelor, Inspectoratul pentru controlul prețurilor și protecția concurenței, Procuratura, Oficiul pentru protecția consumatorilor, Banca Comercială, Direcția Vămilor, Direcția Sanitară, Direcția Muncii).

Prefectul Dan Gâlea a prezentat o sinteză a problematicii expuse în programul de măsuri adoptat de Guvern. S-a hotărît constituirea unui secretariat tehnic care să ofere un cadru organizatoric pentru întocmirea unor planuri de acțiune ale diverselor instituții responsabile de respectarea legalității și de protejarea populației și a patrimoniului public și privat.

În cursul săptămînii următoare, fiecare instituție va trebui să elaboreze o strategie proprie în domeniul său. Aceste strategii vor fi prezentate Prefecturii, care urmează să stabilească un program unitar de combatere a situațiilor menționate.

**Eduard CALOTĂ**

# Vechea clădire a Spitalului Militar va fi modernizată

Clădirea Spitalului Militar din Iași, construită în jurul anului 1830, a avut ca destinație inițială funcțiunea de școală pentru fiii cadrelor militare din acea vreme. După un timp, acest imobil a devenit Spital Militar.

Încăperile fostei școli erau inadecvate (prin dimensiuni) unui spital. Devenite saloane, camerele aveau un număr prea mare de paturi (20) pentru un spital modern. În urma cutremurelor din ultimii ani, clădirea avea neapărată nevoie de lucrări de consolidare și restaurare. În ideea demarării acestora, s-a propus păstrarea exteriorului clădirii și remodelarea interiorului prin obținerea de rezerve cu 4-5 paturi, cu grup sanitar propriu și crearea unor spații pentru noile laboratoare.

O reușită aparte a fost obținerea aprobării proiectului de reparații a bisericii din curtea spitalului. Cel mai vechi Spital Militar din țară va fi, deci, și prima unitate militară cu biserică. Comparativ cu spitalele civile, regulamentul interior este același, dar paza mai organizată împiedică "ieșirile" în oraș în ținută de spital. Aceste ieșiri au devenit chiar inutile prin crearea unui punct alimentar de unde bolnavii se pot aproviziona. Au dispărut uniformele militare ale cadrelor medicale și au fost înlocuite cu un echipament mult mai practic și mai aspectuos. Culoarea echipamentului diferă în funcție de specialitate. Această schimbare constituie, de asemenea, o premieră națională.

Pînă în 1991, dotarea Spitalului Militar era sub nivelul unor spitale civile ieșene dar, în momentul de față, acest așezămînt dispune de laboratoare de radiologie, biochimie, hematologie etc., dotate corespunzător. În plus, s-au creat laboratoare de ecografie, endoscopie și, pe viitor, se speră obținerea unui tomograf.

"Oamenii vin la noi cu mari speranțe", ne spune comandantul spitalului, lt. colonel Ștefan Leica, "noi facem tot ce putem să nu le spulberăm aceste speranțe."

Civilii se pot interna aici în limita locurilor disponibile, ținînd cont de anumite priorități (grade de rudenie cu cadre militare).

**Adina SCUTELNICU**

Înrolat în Legiunea străină

# «Am învățat totul ca să ucid» (2)

*• o cutremurătoare povestire a unui tînar ieșean eliberat recent din Legiunea străină •*

L.T. se consideră un norocos pentru că a reușit să se întoarcă în țară. "Legiunea Străină, nume care a amăgit pe mulți tineri pînă acum, nu este o joacă de copii. Mulți dintre cei care au bătut calea pînă în Franța pentru înrolare s-au întors umiliți, flămînzi, fără bani, dar bucuroși că au scăpat. Foarte puțini se adaptează condițiilor dure impuse și rămîn".

În această armată se consideră că în mai puțin de 2-3 ani nu se poate forma un legionar. În toată această perioadă, aspirantul este izolat pentru a i se impregna legea și doctrina legionară.

După perioada de pregătire-triere de la Toulouse, cei care au preferat parașutismul sînt repartizați, la al II-lea REP (un regiment de parașutism). Cei mai buni 1500 de soldați din REP sînt cantonați la baza militară din Corsica în "secțiuni" conduse de cîte un locotenent. Totuși, omul de lîngă tine este caporalul-șef. "Acesta nu uită să-și anunțe zilnic subalternii, spune L.T., că "Legiunea este patria voastră, comandantul - tată, iar mamă nu aveți!!" Comandantul-tată nu este "uns" decît pe merit dovedit în luptă, el este primul care moare în luptă și ordinul dat de acesta este "după mine" în orice situație.

După alte patru luni de probe și încercări, se consideră că militarul este integrat în colectiv și poate începe pregătirea de specialitate. Cei care se vor remarca în această perioadă vor fi propuși pentru elita regimentului - "Le CRAPS".

"Abia aici poți spune că ai devenit un adevărat legionar. CRAPS înseamnă de fapt un grup de 200 de oameni, pregătiți pentru comando de căutare în profunzime. Pentru un militar de aici, Legiunea alocă pentru pregătire un milion de franci anual. În afară de instrucție, ai program de relaxare, cînd ești însoțit la baruri, discoteci și chiar case de toleranță. În timpul acțiunilor, însă, nu ai voie să greșești. Au fost momente cînd o companie întreagă nu a putut ține piept la 2-3 legionari CRAPS care aveau chef să treacă printre ei", ne spune cu mîndrie L.T.

În materialele publicitare difuzate de Legiune, se menționează că nu sînt admiși cei urmăriți de lege, recidiviștii sau psihopații. În realitate, găsești aici numai oameni disperați, căutați de poliție sau recidiviști. Mulți dintre ei nu mai trebuie să învețe să ucidă pentru că deja o știu din proprie experiență. Întorși la viață, ei nu se mai pot integra în societate. Asigură garda pe corp a unei persoane de vază, liniștea într-un local rău famat, devin ucigași plătiți sau chiar ucid la întîmplare, de plăcere.

"După 3-4 ani de Legiune, chiar dacă nu faci parte din trupele de elită, poți primi la cerere cetățenie franceză. Poate așa se explică numărul mare de militari proveniți din Europa de Est, aproximativ 40% din efectivul total. După Germania și Cehoslovacia, România ocupă locul 3 în acest top", sîntem asigurați de L.T.

**Ovidiu Scutelnicu**

## ORAȘUL PE O COLOANĂ

### Astăzi, premieră la Teatrul Național din Iași: "Adunarea Femeilor" de Aristofan

În această seară, de la ora 19, la Teatrul Național "Vasile Alecsandri" din Iași, are loc o nouă premieră: "Adunarea Femeilor" de Aristofan. Regia spectacolului aparține lui Alexandru Dabija, iar scenografia a fost realizată de Axenti Marfa. În distribuție: Despina Marcu, Adina Popa, Ada Gârțoman-Suhar, Tatiana Ionesi, Doina Deleanu, Ruxandra Bucescu, Georgeta Păduraru, Petru Ciubotaru, Dan Aciobăniței, Florin Mircea, Adi Carauleanu, Constantin Avădanei, Ion Sapdaru. La conferința de presă de marți, regizorul spectacolului, Alexandru Dabija, angajat al Teatrului ODEON din București, și-a explicat intențiile și modul de lucru cu trupa din Iași:

"Intenționez de vreo 7-8 ani să montez acest spectacol, iar pe Aristofan îl iubesc. La Iași e o anume seriozitate a trupei, un anumit profesionalism, care mie mi-a priit". **(Nord-Est Press)**

### Ieri, cursele Tarom din toată țara au fost anulate

Din cauza ninsorilor căzute în ultimele două zile, aeroportul București-Băneasa a fost închis ieri dimineață. În consecință, toate cursele Tarom de pe rutele interne au fost anulate.

Ieri, s-au executat lucrări de dezăpezire și se speră că în cursul zilei de astăzi zborurile vor fi reluate dacă vremea nu se va înrăutăți. **(Costel STROESCU)**

### Manifestare științifică organizată de Fundația Academică "Gheorghe Zane"

Mîine, în organizarea Universității "Mihail Manoilescu" și a Fundației Academice "Gheorghe Zane" va avea loc o sesiune de comunicări științifice intitulată "Tranziția la economia de piață". Manifestarea va avea loc la sediul Fundației din str. Mașinii nr. 3 (lîngă Piața Nicolina), cu începere de la ora 9.00 și va fi organizată pe trei secțiuni: secțiunea 1 - "Orizontul economic al tranziției"; secțiunea 2 - "Orizontul juridic al tranziției"; secțiunea 3 - "Sportul și sănătatea populației - dimensiuni ale tranziției".

Vor susține comunicări profesorii universitari Petre Mâlcomete, Mihai Jacotă, Petru Jica, conferențiarii Ion Pohoață, Marius Paraschivescu, Elena Piternea, Elena Iftimie și alții. Este așteptată și participarea unor cadre didactice de la Piatra Neamț, unde funcționează o filială a Fundației "Gheorghe Zane". **(Paul MATEI)**

### Un controlor a luat la bătaie călătorii dintr-un tramvai

Ieri, 4 martie, în jurul orelor 12,00, Iulian Enghel, controlor colaborator la RATC, a fost predat Poliției TF. În timp ce efectua un control la bilete în tramvaiul nr. 9, în zona Tg. Cucu-Gară, I. Enghel a găsit două persoane, soț și soție din Republica Moldova, care circulau fraudulos. Din cele relatate de martori, controlorul, folosind un limbaj violent, a reținut pașapoartele celor doi. Pentru că ceilalți călători au luat atitudine, Iulian Enghel a început să împartă pumni în stînga și în dreapta, iar pe femeia din Republica Moldova a lovit-o cu capul în gură. Pînă la urmă, cei prezenți în tramvai l-au imobilizat pe controlor, după care l-au predat Poliției TF din Gara Iași. Plutonierul major Adrian Iacob, cel care s-a ocupat de acest caz, ne-a declarat că Iulian Enghel a continuat să vorbească la fel de urît și la Poliție. Conform Legii nr. 61/1992, Iulian Enghel a fost amendat cu 10.000 lei pentru provocare de scandal și dezordine în locuri publice, sumă pe care va trebui să o plătească în decurs de 30 de zile. În caz contrar, la expirarea acestei perioade, dosarul său va fi înaintat Judecătoriei Iași, fiind pasibil de închisoare contravențională. De asemenea, RATC a fost atenționată de către Poliție printr-o adresă scrisă. **(Mihaela C.)**

### Incendiu în Copou

Ieri, 4 martie, în jurul orelor 9.00, la punctul de transformare a energiei electrice din stația de pompare a apei reci "Aurora" din Copou a izbucnit un incendiu care a fost localizat și stins cu forțe proprii de către lucrătorii de la stația de pompare. În consecință, în zona Copou alimentarea cu apă rece a fost întreruptă între orele 9.00-15.00, timp în care s-au făcut reparațiile necesare. **(C.S.)**

### Rezultatele concursului de poezie

• Premiile vor fi înmînate sîmbătă, 6 martie, ora 11.00, la sediul P.N.L. Iași

Juriul concursului de poezie organizat de Tineretul Național Liberal, format din scriitori și publiciști ieșeni: Ioan Holban, Liviu Antonesei, Dorin Popa, Ovidiu Șimonca și Lucian Vasiliu, s-a întrunit ieri în vederea finalizării operațiunilor de jurizare. Cei cinci membri ai juriului au apreciat calitatea majorității textelor aflate în concurs și au fost impresionați de numărul mare de concurenți. Oricum, este îmbucurător faptul că în aceste vremuri de criză materială un număr impresionant de tineri se arată preocupați de lucrările spiritului, răspunzînd inițiativei noastre.

Juriul concursului, împreună cu P.N.L. Iași, invită sîmbătă, 6 martie, ora 11.00, la festivitatea de premiere a următorilor concurenți, în ordine alfabetică: Anuța Cătălin, Axinte Șerban, Fotache Marius, Niculescu Liliana Cristina, Păsărin Benone, Robu Iulian, Spătaru Indira, Țiru Camelia, Țuțu Grigore.

### Cetățeanul Florin Ciolan a fost crunt bătut de un necunoscut

Incidentul a avut loc marți seara, în jurul orei 19.30, pe strada Străpungere Silvestru. Florin Ciolan, 23 de ani, se îndrepta spre locuința sa, pînă la care mai avea de străbătut distanța de aproximativ 20 de metri, moment în care a fost lovit cu umărul de un individ care a trecut pe lîngă el. Individul a început să-l înjure pe Florin, acuzîndu-l că l-a lovit intenționat. Florin Ciolan a încercat să-și continue drumul, dar a fost atacat prin surprindere de necunoscut, pierzîndu-și la scurt timp cunoștința. Cînd și-a revenit, lîngă el se afla o trecătoare ce chemase deja salvarea, iar agresorul dispăruse. Florin Ciolan a fost transportat la Spitalul de Neurochirurgie din Tătărași, unde i s-a pus diagnosticul "contuzie cerebrală minoră și contuzie facială, otoragie dreapta". Bolnavul are fața tumefiată și, datorită pierderii de sînge suferită, are amețeli. El ne-a furnizat cîteva semnalmente ale agresorului: înălțimea în jur de 1,90 m, șaten, tuns periuță, pomeții obrajilor proeminenți. Era îmbrăcat cu un costum de blugi, încălțat cu o pereche de bocanci negri asemănători cu bocancii militari și purta pe cap un fes de culoare maro. "Parcă avea și un inel în urechea dreaptă, dar nu-mi amintesc exact" - precizează Florin Ciolan. Dl. dr. Hortensiu Aldea, medic-șef secția Clinica II Neurochirurgie, unde a fost internat Florin, este de părere că agresiunea a fost comisă de un "specialist" în domeniu. **(Val MANOLE)**


LICITATIE

Financiarul

săptămînal de informație și analiză economică

Editorul saptaminalului de informații economice *FINANCIARUL* scoate la licitație spațiu publicitar pentru reclama de firma sau de produs pe coperțile primului număr din revista (paginile 1-2 și 19-20). Condiții de tipar: offset color, hîrtie cretata (calitate grafica similara revistelor occidentale).

**Amănunte în legătura cu condițiile de participare la licitație, zilnic între orele 9.30-11.30 la tel. 145530.**

Relații suplimentare la telefon 135168

NOU!

MIOR srl Iași oferă utilizatorilor de tehnică de calcul posibilitatea de a obține importante economii prin RETUȘAREA benzilor pentru imprimante (ribboane) cu lățimea de 6, 8, 13 și 16 mm (fără demontarea casetelor)!

ANUNȚ

A luat ființă «Liga de luptă contra cancerului MOLDAVIA» cu personalitate juridică. Liga își propune promovarea prevenției cancerului, îmbunătățirea asistenței medicale și sociale. Cei ce doresc să sprijine această acțiune se pot adresa la «Liga de luptă contra cancerului MOLDAVIA», str. Vasile Conta, Policlinica nr. 1, et. III, cam. 248

# VA AMENINȚA DIN NOU RUSIA LUMEA CIVILIZATĂ?

## Elțîn este atenționat să intervină pentru stoparea crizei politice

**La întîlnirea de ieri a Consiliului Superior al armatei ruse, s-a lansat președintelui Elțîn inițiativa de a interveni pentru stoparea acutei crize politice ce poate paraliza țara, informează cotidianul de după-amiază "Izvestia", citat de Reuter. Totdată s-a exprimat îngrijorarea față de conflictul dintre președintele Elțîn și conservatori, avîndu-l ca lider pe Ruslan Hazbulatov, președintele Congresului Deputaților. Ministrul apărării, Pavel Gracev, a declarat în numeroase rînduri că armata nu va interveni în disputele politice și că nu există nici un pericol al vreunei lovituri militare. Elțîn a afirmat într-un discurs că "dacă Congresul Deputaților va anula referendumul din 11 aprilie, în care urmează să se decidă cine va avea rolul conducător în stat, va apela personal la opinia publică pentru a stabili acest lucru".**

## Boris Elțîn suspectat că ar pregăti o lovitură de stat

Sovietul Suprem a cerut președintelui Elțîn să se prezinte astăzi în fața deputaților pentru a da amănunte în legătură cu întîlnirea sa de miercuri cu ofițeri superiori din armata Rusiei. Deputații se declară îngrijorați de criza politică a Rusiei și de disputa dintre președinte și forul legislativ, precum și de faptul că reprezentanții superiori ai armatei îi cer lui Boris Elțîn să ia măsuri imediate și ferme pentru redresarea situației politice și a stabilității. Sovietul Suprem i-a cerut lui Elțîn să prezinte procesul verbal al întrevederii de ieri pentru a se confirma sau infirma zvonurile despre schimbarea constituției. Toți membrii guvernului au fost astăzi la Kremlin la ședința unde a fost chemat Elțîn. Unul dintre membrii "vechii gărzi", care face parte din Sovietul Suprem, a declarat că Boris Elțîn ar pregăti o lovitură de stat ca primă fază pentru introducerea stării de urgență.

## Rușii nu au încredere nici în președinte, nici în deputații lor

• 71% se îndoiesc chiar de referendumul național •

"Și președintele și deputații au pierdut încrederea cetățenilor", constată ziarul "Rosiiskaia gazeta", citată de Itar-Tass

Conform datelor unui sondaj, efectuat de ziarul respectiv, 54% dintre cei chestionați sînt de acord cu desfășurarea simultană, cel tîrziu în primăvara lui 1994, a alegerilor legislative și prezidențiale, iar 40% nu sînt de acord. 67% sînt împotriva menținerii de către președinte și deputați a mandatului lor pînă la expirarea termenului. 60% se pronunță pentru ca puterea executivă să fie în întregime sub controlul președintelui. 55% nu sînt de acord ca președintele să dizolve organele legislative. "Nu am încredere în Adunarea Constituantă" - 51%; în Congresul Deputaților Poporului 61% și nici chiar în referendumul național - 71%.

"Oamenii au obosit de atîta politică, dar cel mai mult de anarhie, de incapacitatea puterii de a conduce, în general", conchide ziarul.

*Serviciile secrete ruse sînt acuzate de crimă*

## Atentat la Londra împotriva unor emisari ceceni

Autoritățile din minuscula Republică Cecenă, situată în Transcaucazia, au acuzat ieri serviciile secrete ruse de a fi vinovate de uciderea a doi emisari ceceni trimiși recent într-o misiune specială la Londra, informează agenția Reuter. Poliția londoneză, alertată în legătură cu dispariția celor doi, a descoperit marți cadavrele lor în două locuri în Londra. Amîndoi fuseseră împușcați în cap cu o armă de calibru mic. Ulterior, poliția a anunțat arestarea a două persoane bănuite a fi implicate în acest asasinat. Într-un comunicat al agenției de știri cecene, dat publicității ieri, se arată că cei doi fuseseră trimiși la Londra pentru a negocia tipărirea în Anglia a noilor bancnote și pașapoarte ce urmează a fi puse în circulație în Cecenia și că uciderea lor este opera serviciilor secrete ruse, care au vrut prin aceasta să saboteze consolidarea independenței Republicii Cecene și să intimideze conducerea statului, pentru a o determina să semneze Tratatul de aderare la Federația Rusă. Micul stat cecen, care dispune de importante zăcăminte de petrol, s-a desprins din Federația Rusă în 1991, proclamîndu-și independența deplină.(**Mediafax**)

## Statele Unite resping condițiile cerute de Escobar pentru a se preda

O cerere a șefului rețelei de droguri din Columbia, Pablo Escobar, de a se asigura protecție familiei sale în SUA în schimbul predării imediate în mîinile poliției columbiene, a fost respinsă ieri. Termenii predării sale trebuie discutați cu guvernul columbian și nu cu ambasadorul SUA, a declarat ieri Richard Boucher, purtătorul de cuvînt al Departamentului de Stat, referindu-se la Pablo Escobar. Într-o scrisoare publicată în New York "regele cocainei" afirmase, că se va preda în schimbul asigurării, de către Statele Unite, a protecției pentru familia sa. Ambasada americană din Bogota a calificat această cerere ca inacceptabilă, considerînd că ar duce la amestecul guvernului SUA într-o problemă internă columbiană, relatează Reuter. Conform speculațiilor apărute, presiunea crescîndă a politicii, pierderea aliaților de încredere, precum și acțiunile grupurilor paramilitare urmărind uciderea lui, îl vor forța pe Escobar să se predea în zilele următoare, transmite Mediafax.

*Deși mai puțin ca la noi*

## Și în Franța a crescut numărul delictelor

Criminalitatea și delicvența au crescut ușor anul trecut în Franța. Potrivit unui comunicat oficial, în 1992, au fost înregistrate în Franța 3.829.497 de delicte, în creștere cu 2,3 la sută comparativ cu anul precedent. Cea mai mare parte a acestor delicte au constituit-o furturile de bunuri, relevă agenția France Presse.

## Ucraina își deschide ambasade la Zagreb și Liubliana

**• în Serbia va fi organizat doar un consulat •**

Parlamentul Ucrainei a decis deschiderea de ambasade în Croația și Slovenia, notează Reuter. Cle două state s-au aflat pe o listă de 27 noi țări în care Ucraina va deschide ambasade. În ciuda insistenței fostilor comuniști și a naționaliștilor ruși, Serbia nu a fost inclusă pe această listă. Ministrul de externe, Anatoli Zlenko, a susținut că măsura de excludere este în conformitate cu hotărîrile ONU, că Ucraina va menține un reprezentant diplomatic la Belgrad și că va organiza acolo un consulat. În ceea ce privește Bosnia-Hertegovina, parlamentul ucrainean a spus că nu poate recunoaște un guvern care controlează numai 30% din teritoriu. Poziția Ucrainei, de desolidarizare de Serbia și de susținere a Croației, este opusă celei a Rusiei și se explică, în parte, prin legături religioase. În vreme ce rușii și sîrbii sînt ortodocși, ucrainenii și croații sînt în majoritate catolici.

Aproximativ 40.000 de ucraineni de rit greco-catolic trăiesc în Serbia, Muntenegru și Croația.

**Ședință de tranzacționare bursieră la Bursa Română de Mărfuri (Piața Presei Libere 1, București, tel. 6172231, fax. 3122167), în data de 4 martie 1993**

# COTAȚII NOMINALE

| PRODUS | DESCHIDERE | ÎNCHIDERE |
|---|---|---|
| Hîrtie scris tipar, 82 %, grd. Alb, 65 gr/mp, coli 61x84 cm | 435 lei/kg | 434 lei/kg |
| Lapte praf Diana, conținut grăsime 26 %, amb. în pungi din folie metalizată de 1 kg, produs CEE | 1.945 lei/kg | 1.896 lei/kg |
| Telemea vacă Golden Dane (FETA) în cutii TETRAPAK de 500 gr. - 24 buc./box | 1.400.000 lei/tonă | 1.361.000 lei/tonă |
| Măsline Marmarabirlik, cal. extra, ambalate în casolete vidate de 250 gr., 1 box conține 48 buc. | 180 lei/buc. | 180 lei/buc. |
| Măsline Marmarabirlik, cal. extra, ambalate în casolete vidate de 500 gr. 1 box conține 24 buc. | 350 lei/buc. | 350 lei/buc. |
| Măsline Marmarabirlik, cal. extra, ambalate în cutii metalice de 10 kg net | 6.350 lei/cutie | 6.350 lei/cutie |
| Apretol ambalat în cutii de carton de 200 gr. | 55 lei/cutie | 51 lei/cutie |
| Dizolvant pentru unghii, ambalat în sticluțe de 30 ml | 44 lei/buc. | 44 lei/buc. |
| Lumînări bisericești, lungime 28 cm, 50-60 buc/kg, în pachete de 1 kg. | 625.000 lei/tonă | 625.000 lei/tonă |
| Fluoborat de potasiu, ambalat în saci de hîrtie de 50 kg | 3.050.000 lei/tonă | 3.040.000 lei/tonă |
| Oxid verde de crom, ambalat în saci de hîrtie de 30 kg net | 1.300.000 lei/tonă | 1.400.000 lei/tonă |
| Oxid maroniu de fier, ambalat în saci de hîrtie de 30,5 kg net | 130.000 lei/tonă | 125.000 lei/tonă |
| Email alb E5044, cf. STAS 4882/80, ambalat în bidoane de 20 litri | 660.000 lei/tonă | 650.000 lei/tonă |
| Vopsea crem pe bază de ulei, ambalată în bidoane de 1 kg | 750.000 lei/tonă | 747.000 lei/tonă |
| Vopsea verde pe bază de ulei, ambalată în bidoane de 1 kg | 530.000 lei/tonă | 520.000 lei/tonă |
| Chit alb de geam pentru tocărie de lemn, ambalat în pungi de 1 kg. | 83.000 lei/tonă | 81.000 lei/tonă |
| Chit roșu de geam pentru tocărie metalică, ambalat în pungi de 1 kg. | 97.000 lei/tonă | 96.000 lei/tonă |
| Paleți din lemn pentru depozitare și transport paletizat, dim.: 1200 x 1200 x 140 mm | 1.000 lei/buc. | 1.000 lei/buc. |
| Europaleți marcați "EURO", refolosibili, dimensiuni: 1,2 x 0,8 x 0,15 m | 2.500 lei/buc. | 2.300 lei/buc. |
| Role hîrtie termică FAX 210 x 30 x 12, grupa de transmisie G3 | 1.750 lei/rolă | 1.750 lei/rolă |
| Butoi TDA de 220 litri (din tablă decapată) | 9.465 lei/buc | 9.188 lei/buc. |
| Pulbere de aluminiu atomizată, ambalată în saci de hîrtie și polietilenă | 1.000.000 lei/tonă | 990.000 lei/tonă |
| Pastă de aluminiu ambalată în recipiente metalice 1) | 1.170.000 lei/tonă cerere | 1.100.000 lei/tonă |
| 1.288.000 lei/tonă ofertă | | |
| Pulbere lamelară de aluminiu ambalată în recipiente metalice | 1.500 lei/kg | 1.450 lei/kg |
| Sîrmă titan, diam. 3 mm, în colaci de 5,8 kg, ambalați în hîrtie | 5.050.000 lei/tonă | 5.040.000 lei/tonă |
| Mercur alb 99,99 %, ambalat în capsule metalice de 34,5 - 40 kg în lăzi de lemn | 8.400.000 lei/tonă | 8.400.000 lei/tonă |
| Ambreiaj Trabant (piesă de schimb pentru autoturism Trabant) | 32.445 lei/buc. | 31.500 lei/buc. |
| Set platine pentru autoturism Dacia | 721 lei/buc. | 720 lei/buc. |
| Instalație de aer condiționat, tip CLIMAFORT OSD-28, 28000 BTU, putere disipată 2530 W | 1.300.000 lei/buc. | 1.300.000 lei/buc. |
| Aparat pentru înghețată cu 3 capete, 380 V, 300 cornete/h, garantat 12 luni | 4.000.000 lei/buc. | 4.000.000 lei/buc. |
| Pistol de grunduit-PRA | 1.820 lei/buc. | 1.820 lei/buc. |
| ABRICHT MB-1 | 485.000 lei/buc. | 441.565 lei/buc. |
| Set perforator P90 (ciocan perforator P90, ungător de linie U750, filtru aer F25, col. telescopică CT64) | 203.500 lei/set | 203.500 lei/set |
| Mașină de găurit MG-100 38 | 38.400 lei /buc. | 38.400 lei/buc. |
| Polizor pneumatic PPV-180 | 40.000 lei/buc. | 40.000 lei/buc. |
| Ciocan Demolator D24/S | 78.300 lei/buc. | 78.300 lei/buc. |
| Tub cinescop A/N TC-31 verde, 90 grd. durata medie de viață 3500 ore | 4.000 lei/buc. | 4.000 lei/buc. |
| Tub cinescop A/N TC-51 cm, durata medie de viață 3500 ore | 3.100 lei/buc. | 3.100 lei/buc. |
| Ecran protector display 14" color | 17.300 lei/buc. | 17.100 lei/buc. |
| Bec cu incandescență, clar, 120V/60W, soclu E27, amb. colectiv, producție România | | 122 lei/buc. |
| Bec cu incandescență, mat, 120V/60W, soclu E27, amb. colectiv, producție România | | 136 lei/buc. |
| Bec cu incandescență mat, 120V/100W, soclu E27, amb. colectiv, producție România | | 137 lei/buc. |
| Bec cu incandescență alb, clar, 220-230 V/75W, soclu E27, amb.colectiv, producție România | 125 lei/buc. | 122 lei/buc. |
| Bec cu incandescență alb, clar, 220-230 V/100W, soclu E27, amb. colectiv, producție România | 126 lei/buc | 123 lei/buc. |
| Tub fluorescent, 220V/20W/50Hz, amb. colectiv, producție România | 420 lei/buc | 405 lei/buc. |
| Tub fluorescent, 220V/40W, amb. colectiv, producție România | 550 lei/buc. | 510 lei/buc. |
| Startere S.L.U. 4-20W, amb. colectiv, producție România | 85 lei/buc. | 80 lei/buc. |
| Startere S.L.U.25-80W, amb. colectiv, producție România | 90 lei/buc. | 85 lei/buc. |
| Balasturi B.C.F. 14 W, amb. colectiv, producție România | 1.000 lei/buc. | 960 lei/buc. |
| Balasturi B.C.F. 20 W, amb. colectiv, producție România | 1.000 lei/buc | 970 lei/buc. |
| Balasturi B.I.F. 40 W, amb. colectiv, producție România | 1.000 lei/buc | 880 lei/buc. |
| Balasturi B.C.F. 40 W, amb. colectiv, producție România | 1.000 lei/buc. | 980 lei/buc. |
| Corp de iluminat, aplică FID 01-106, amb.colectiv, producție România | 2.400 lei/buc. | 2.350 lei/buc. |
| Corp de iluminat, aplică FID 01-108, amb. colectiv, producție România | 2.350 lei/buc. | 2.300 lei/buc. |
| Corp de iluminat, aplică FID 01-120, amb. colectiv, producție România | 2.600 lei/buc | 2.550 lei/buc. |
| Mulinetă cu tambur fix, raport de amplificare 1:5, ambalată individual în cutii | 4.6376 lei/buc. | 4.637 lei/buc. |
| Ciorapi 3/4, bumbac 100 %, măsuri 40-44 | 60 lei/buc cerere | 60 lei/buc cerere |
| Centimetru croitorie din pînză impregnată, lungime 1,5 m | 45 lei/buc. | 45 lei/buc. |
| Fermoare 16 cm import, culori: 35 % alb, 30 % negru, cîte 5 % maro, gri, bleumarin, roșu, verde, galben | 30 lei/buc. | 27,20 lei/buc. |
| Fermoare 18 cm import, culori: 35 % alb, 30 % negru, cîte 5 % maro, gri, bleumarin, verde, galben | 40 lei/buc. | 30,6 lei/buc. |
| Fermoare 20 cm import, culori: 35 % alb, 30 % negru, cîte 5 % maro, gri, bleumarin, verde, galben | 40 lei/buc. | 34 lei/buc. |

**1) Contract - Pastă de aluminiu - 0,3 tone - 1.170.000 lei/tonă**


6600 Iași Str. Sărărie nr. 6
Telfax 004-098-116118
tel 004-098-118704

IULIUS

În perioada **1 martie - 8 martie**

Firma IULIUS prin magazinele sale din
Str. Anastasie Panu — Bd. Ștefan cel Mare

acordă
**30% reducere**
**fiecărui al 30-lea cumpărător**

**MOARA PENTRU CEREALE**
- Utilajul este destinat micilor producători și gospodăriilor individuale
- Principiul de funcționare este cel al morii cu cuțite

* Productivitate: cca100 kg/h
* Motorul de acționare: 2,2KW; 220V; 50Hz; 935 rot/min.

**PRESA HIDRAULICĂ MOBILĂ PENTRU FABRICAREA CĂRĂMIZILOR**
- Permite filosirea oricărui tip de argilă ca materie primă
- Oferă posibilitatea remorcării și tractării pe drumurile publice
- Cărămizile produse se utilizează ca atare, fără a mai fi necesară operația de ardere

* Consum de motorină: cca 8l/h
* Dimensiuni cărămizi: 300X250X140 mm
* Productivitate: 300-500 buc/h

SE ASIGURĂ PIESE DE SCHIMB ȘI SERVICE LA COMANDĂ

FORTUS

**S.C. "FORTUS" S.A. Iași**
își diversifică gama sortimentală, venind în întîmpinarea dorințelor și necesităților beneficiarilor cu PRODUSE NOI, performante și la prețuri competitive (cu posibilități de negociere).

6600, IAȘI, ROMANIA, Bd. Poitiers 10
tel. 098/123500, fax 122554, tlx 22293

Informații detaliate la telefoanele interioare: 203, 115

**CONTAINERE METALICE**
de 40 Pc pentru mărfuri de uz general, adecvate transportului pe căi rutiere, feroviare și navale. Construcția specială a containerelor permite ancorarea ușoară și sigură și garantează utilizarea într-un domeniu de temperaturi exterioare cuprins între -30°C și +70°C.

* Volum interior: 67 m3
* Încarcătura utilă: 26.500 kg (tara: 4.000 kg)

NOU!

AGENȚIA TURISM "MOLDAVIA"
Str. Ștefan cel Mare 4
telefon: 112289; 112006
*organizează excursii în:*
• POLONIA - 8-14; 15-25.03.1993
• TURCIA - 6-9; 13-17.031993
**La sediul acestei societăți se preiau anunțuri de mică publicitate pentru Monitorul**

Societatea Medicală
*PRO FAMILIA*
vă oferă consultații de înaltă competență pentru orice problemă de sănătate a familiei dvs.
• OBSTETRICĂ-GINECOLOGIE • PEDIATRIE • BOLI GENETICE • MEDICINĂ INTERNĂ • CHIRURGIE • CARDIOLOGIE • OFTALMOLOGIE • ENDOCRINOLOGIE • NEUROLOGIE • NEFROLOGIE •
la sediul din Str. Țuțora 11 C, bl. E1, sc. C.
Informații și programări la tel. 131043, orele 10-18.

# Două culori pretenţioase: negrul şi albul

Cafeaua de dimineaţă

În muzeul dedicat lui Ion Creangă, G. Călinescu observă că pe vremea lui Creangă la ţară nu erau în cinste decît d-nii profesori preoţimea şi oştirea. Aşa era pe atunci. Care demoazelă de familie şi cu dotă (obligatoriu cu dotă) nu visa un ofiţer chipeş, cu zorzoane şi pompoane, care s-o răpească pe un cal alb în sunet de trompete? Astăzi, să recunoaştem, vremurile s-au schimbat. Se pare că locul ofiţerului l-au luat medicii iar locul calului alb l-a luat albul halatului. În concluzie, sînt în atenţia generală două culori: negrul reverendei şi albul din ţinuta profesională a medicilor. Ambele sînt culori pretenţioase, pe fondul lor se văd mai bine greşelile. Şi dacă, cum observa Voltaire cu medicii e în regulă, fiindcă greşelile lor le îngroapă preoţii, pe-alé preoţilor am impresia că le dezgroapă toată lumea. Am asistat la încercarea de a-l huli pe parohul de la Ţigănaşi Iaşi, condamnîndu-l a doua oară pentru aceeaşi păcătuire. Nesocotind axioma juridică potrivit căreia "non bis in idem" - deci nu poţi judeca de două ori pentru aceeaşi vină, cîţiva enoriaşi instigaţi împotriva preotului au stat pe sub zidurile redacţiei noastre pînă ce li s-a publicat o veche decizie a Consistoriului, aplicată la momentul oportun şi deci acum inoperantă. Dar grupul dizident a făcut şi demersuri politice spre a li se satisface pofta. Nu-l scot mielul lui Dumnezeu pe acest preot, dar e cazul să remarc zelul cu care acei săteni cheltuiau bani şi timp spre a lovi în parohul lor. Şi solidarizarea cu acţiunile lor a altor sutane negre. Pe alt plan a fost dezbătut în coloanele MONITORULUI cazul din parohia Vpineşti Iaşi. De astă dată, situaţia e şi mai absurdă, deoarece nu e vorba de preot, ci de biserică, deci de instituţie. Tocmai de aceea, recomandam ca Primăria din Voineşti să-şi dea seama că, de fapt, biserica e tot a statului, şi orice avere a ei e avere colectivă. Aşa a judecat şi fostul preot Dumitru Miron atunci cînd a dat în folosinţă temporară Primăriei un teren şi casa parohială veche. Drept replică la articolul meu, s-a prezentat dl Vasile Arvinte, consilier comunal care a redactat un răspuns ambiguu [illegible] s-a cerut să vină cu o explicaţie oficială din partea Primăriei Voineşti. N-a obţinut aşa ceva, şi atunci noi, spre a nu ni se pune la îndoială obiectivitatea, i-am publicat, totuşi explicaţia d-lui Arvinte, deşi am verificat că nu cuprinde lucruri exacte. Astfel, locuitorul V. Arvinte care e profesor suplinitor la şcoala elementară din satul Slobozia, şi student la facultate particulară (n-o fi cumva a d-lui Irimia?) îşi ordonează de fapt un atac împotriva preotului, observînd malitios "nu înţeleg disperarea preotului paroh Amanci Ştefan în a revendica acest imobil" cînd de fapt preotul nu revendică acest imobil pentru dînsul, ci pentru biserică, deci pentru obşte, acea obşte din care face parte şi dl. V. Arvinte. Reamintind că parohia a cedat temporar în folosinţă primăriei terenul şi casa, cade toată piedoaria anterioară a enoriaşului V. Arvinte cu citări de articole şi legi, care în acest caz nu operează. E destul ca preotul să prezinte în faţa instanţei certificatul nr. 1203/2 martie 1933 care reproduce inventarul din 1939, şi specifică existenţa a "72 ari donaţi bisericii de spătarul Enache şi Ştefan Negruzzi cu casă parohială din cărămidă de la 1864, cu 5 încăperi, întreţinută bine de consilierul parohial... şi teren arabil 5 ha"

Or, această veche clădire nu a fost demolată ci doar modificată. Acel protocol din 1953 dintre parohie şi primărie nu conduce la dobîndirea dreptului de proprietate. Ar fi fost destul să observaţi cum s-a întîmplat cu acel conac al familiei Negruzzi pe care primăria l-a restituit acum urmaşilor familiilor Negruzzi - Tăutu ca să nu vă mai obosiţi să căutaţi articole de legi privind termenul de 30 de ani, cînd Tăutu a primit şi 10 ha de teren.

Iată de ce, fraţilor de la Voineşti, am emis sfatul de a nu merge pe linia celor preconizate de dictonul "unde-i lege nu-i tocmeală". Preotul nu dispune de două loturi, ci e vorba de lotul parohiei Slobozia care încă nu are paroh, dar va avea aşa cum a fost în trecut. Preotul are casă parohială şi nu are de gînd să scoată din casă nici farmacia şi nici pe locatarul casei constituite pe terenul bisericii. Aşa că ultimul meu cuvînt, d-le primar Ivaşcu, deoarece ali grup de enoriaşi din Voineşti au venit cu jalbă împotriva d-lui Arvinte arătînd substratul intervenţiei sale pătimaşe, eu rămîn la tonul primei tablete: discutaţi cu preotul ca de la intelectual la intelectual şi vă veţi convinge că "decît o judecată dreaptă mai bună i o înţelegere strîmbă". Preotul e trecător, ca şi primarul, ca şi noi toţi, împreună cu dl. Arvinte. El avea dreptate pentru biserică aşa că primăria trebuie să repete invers protocolul din 1953, cu obligaţia parohiei de a respecta situaţia de fapt, ceea ce preotul vă declară în scris. La urma urmei, ce schimbă acest act dintre Primărie şi biserică, decît preţuirea care trebuie s-o arătăm faţă de instituţia cu cruce pe turlă şi faţă de Adevăr. Pentru cei care văd lucrurile altfel, le vom repeta Blestemul rostit de Mitropolitul vremii la cererea boierilor donatori, printre care şi spătarul Negruzzi ot Voineşti.

Plecînd de la acest incident care, nu mă îndoiesc va fi rezolvat creştineşte, trebuie să constat că şi Biserica Ortodoxă, poate remisconţă a educaţiei comuniste care ne-a otrăvit atîţia zeci de ani dar şi a libertăţii religioase de care abuzează sectele şi chiar case mai mari, cu pretenţii şi cu rude la Roma. Astfel asistăm la asalturi ale unor religii... agresive. De pildă, preotul Constantin Barna de la biserica "Buna Vestire" din Iaşi duminică îl împărtăşeşte la biserică pe medicul pensionar Traian Pănescu, din strada N. Bălcescu, îi dă şi anafură mai multă să aibă pînă duminica următoare, dar miercuri omul moare din infarct şi a doua zi dispare, sicriul fiind dus la capela catolică, urmare a faptului că una din fidele sale simpatiza cu catolicismul. Aşa se face că preotul ortodox i-a făcut un serviciu de pomenire la biserica unde Pănescu era enorias de vază dar la poarta raiului s-a prezentat drept catolic. S-a întîmplat adică un caz similar cu cel de acum cîţiva ani, cînd profesoara emerită Margareta Poni, fiica lui Petru Poni, consilier al bisericii "Buna Vestire", pentru faptul că luase drept servantă o fată dintr-o familie de catolici (cum era moda acum cîţiva ani la Iaşi), a fost dusă direct la capela catolică din cimitir. Cînd ne-am prezentat împreună cu George Lesnea, dl. rector Cristofor Simionescu şi alţi ieşeni dornici a-i aduce duduii Margareta ultimul omagiu am găsit biserica goală. Profesoara trecuse după moarte la catolicism, adică aşa cum s-a întîmplat acum cu dr. Traian Pănescu.

Mergînd pe stradă, sînt acostat de o persoană binevoitoare cu cîteva broşuri la îndemînă, gata să-mi explice că "a venit ceasul judecăţii din Apocalips", aşa cum susţine Leo Schreven în cîteva broşuri tipărite la Iaşi. Nu ştiu cine e acest domn şi nici cine era doamna care se ţinea scai de mine să-mi explice de ce nu se lucrează sîmbăta şi ce va fi după anul 2000 dacă nu urmăm nu ştiu ce sectă. La rugămintea mea de a mă lăsa în pace, femeia se cam înfurie, ridică tonul şi începe să blesteme, aşa, în general. Lumea crede că am vreun litigiu, oamenii se opresc şi propagandista atîta aşteaptă: începe să propovăduiască ce vom păţi dacă. Abia am scăpat cu fuga.

Citez din Ioan (I-7):

"Sîngele lui Iisus Hristos ne curăţeşte de toate păcatele..."

**Aurel LEON**

# ULTIMUL VAGON POŞTAL

## Scrisoare deschisă adresată domnului Prefect de Iaşi, Dan Gâlea şi d-lui preşedinte al C.J. Iaşi, Ioan Amihăiesei

Sînt un pensionar, care, ca orice pensionar la ora actuală, nu am posibilitatea de a trăi din pensie, avînd maşină proprie, o fac pe taximetristul particular. Taxele de autorizare şi de liberă circulaţie ca taximetrist au crescut de la trimestru la an mai mult decît considerabil. Dar aceste creşteri vin de la Guvern, aşa că ne conformăm. Astăzi, 1 martie 1993, avînd în maşină un poliţist şi circulînd prin faţa Casei Pătrate, în stînga şi Casei Dosoftei, în dreapta, deşi nu aveam 15-16 km la oră acesta spune: "las-o, moşule, mai încet, că-mi zdruncini creierii din cauza pavajului". Lucru care este foarte adevărat. Pentru că pavajul este facut cu mari diferenţe între un rînd şi altul de piatră, de 3-4 cm. Deşi am simţit pe pielea mea aceste zdruncinături (cam 8 ani), nu mi-am pus niciodată întrebarea de ce o fi asa.

Fără să întreb, acest domn poliţist mi-a spus că acest pavaj a fost executat cu aceste denivelări special ca atunci cînd se vorbeşte de la balconul Casei Pătrate şi cineva vrea să tragă cu arma din mersul unei maşini, aceasta să vibreze şi să nu nimerească pe cel ce ar fi trebuit împuşcat. Domnilor mari ocupanţi ai acestei clădiri (Casa Pătrată), nu numai eu, ci toţi cei care circulă cu maşina pe această porţiune vă întrebăm: vă mai este frică să fiţi împuşcaţi din mersul unei maşini??? Dacă da, vă rugăm să transmiteţi ziarului MONITORUL de ce vă este frică. Dacă nu, vă rugăm din toată inima ca pe această porţiune să interveniţi să se toarne un mic strat de asfalt ce va fi benefic la toţi ce vor circula pe această porţiune, inclusiv domniile voastre.

**Bejan Constantin,**
**Str. Primăverii 11, bloc D1, sc. D, et. 3, ap. 15, Iaşi**

**P.S.:** Stimată redacţie, faţă de cele relatate mai sus, vă rog să constataţi şi dvs. dacă cele scrise de mine sînt reale. Dacă dvs. găsiţi altă apreciere decît aceea făcută de poliţist, eu nu am nici o vină.

## Probleme cu iluminatul public există şi în Podu Roş!

Săptămîni de-a rîndul, pe tr[illegible]ul Splai Bahlui, malul drept, între Podu Roş şi Staţia de Salvare Iaşi n-au ars decît cîteva corpuri de iluminat stradal.

Cu chiu cu vai, defecţiunea s-a remediat zilele trecute, iar acum traseul este iluminat normal.

Electricienii de teren au rămas însă datori cu remedierea defecţiunilor de la stîlpii de iluminat de interior situaţi între blocurile 8A (Gi), 8 şi nr. 10 unde întunericul continuă să se menţină. Datoria este cu atît mai mare cu cît meseriaşii s-au prezentat la faţa locului de mai multe ori, au făcut constatări, au lăsat promisiuni, dar au uitat să şi le onoreze.

Necazul nostru, al locatarilor, se datorează nu numai faptului că meseriaşii întreprinderii prestatoare de servicii au uitat de noi, dar ne gîndim că întunericul dintre blocuri ar putea deranja noaptea pe cei aflaţi în trecere. Tot mai bine este să ne vedem la faţă, să ştim cine trece pe lîngă noi, pe unde călcăm - că de gropi nu ducem lipsă!

**Ion H. Oprea**
**Splai Bahlui nr. 8 A, bl. Gi, sc. B, ap. 10 Iaşi**

# În contextul larg al economiei de piaţă, ASIROM are un loc bine definit

În legătură cu articolul "Cui foloseşte monopolul asigurărilor", semnat de domnul Liviu Antonesei în ziarul "Monitorul" din 10 februarie 1993, societatea "Asigurarea Românească" S.A. (ASIROM) doreşte să informeze corect cititorii ziarului "Monitorul" asupra unor afirmaţii din amintitul material.

Astfel, în articolul menţionat, societatea "Asigurarea Românească" S.A. (ASIROM) apare că deţine monopolul "ca şi absolut al statului" asupra asigurărilor, afirmaţie complet eronată, întrucît prin Legea nr. 47/1991 privind constituirea, organizarea şi funcţionarea societăţilor comerciale din domeniul asigurărilor este reglementat cadrul organizatoric al funcţionării societăţilor comerciale din domeniul asigurărilor pe principii concurenţiale, caracteristice economiei de piaţă. În acest cadru legislativ creat, potrivit datelor pe care le deţinem, au fost autorizate să funcţioneze în România 10 societăţi de asigurare, precum şi 9 societăţi comerciale de intermediere din domeniul asigurărilor. Autorizarea a fost dată de către Oficiul de Supraveghere a activităţii de asigurare şi reasigurare din cadrul Ministerului Economiei şi Finanţelor, conform Hotărîrii Guvernului 574/1991.

Pe piaţa asigurărilor din România, scopul Societăţii "Asigurarea Românească" S.A. (ASIROM) este desfăşurarea activităţii de asigurare prin acceptarea de riscuri în schimbul plăţii unor prime de către asiguraţi şi plata despăgubirilor şi a sumelor asigurate în cazul producerii evenimentelor asigurate, în vederea compensării daunelor.

În stabilirea condiţiilor de asigurare, societatea "Asigurarea Românească" S.A. (ASIROM) respectă întocmai prevederile articolului 17 din Legea nr. 47/1991, care stipulează că "societăţile de asigurare şi societăţile de asigurare-reasigurare stabilesc condiţiile privind asigurările facultative, cu respectarea dispoziţiilor legii referitoare la contractul de asigurare, precum şi tarifele de prime pentru aceste asigurări".

În baza legii, Societatea "Asigurarea Românească" S.A. (ASIROM) practică peste 60 de forme de asigurări facultative atractive, prin condiţii de asigurare care se adresează tuturor segmentelor populaţiei, atît celor cu venituri mici cît şi celor cu venituri mijlocii sau mari.

Din totalul veniturilor Societăţii "Asigurarea Românească" S.A. (ASIROM) veniturile din asigurările facultative reprezintă 80 la sută faţă de 20 la sută cît reprezintă veniturile din asigurările obligatorii.

În susţinerea "modestei" contribuţii a Societăţii "Asigurarea Românească" S.A. (ASIROM) la protejarea populaţiei prin asigurările practicate, menţionăm că numai la nivelul anului 1992 ASIROM a plătit la asigurările de viaţă şi la asigurările de autovehicule sume asigurate şi despăgubiri în valoare de circa 6 miliarde de lei.

Soliditatea şi stabilirea financiară a Societăţii "Asigurarea Românească" S.A. (ASIROM) pe piaţa românească de asigurări poate fi demonstrată prin cîteva cifre relevante: numai la nivelul anului 1992 ASIROM a contractat 773 935 poliţe la asigurări de persoane (de viaţă şi accidente), la care s-au asumat răspunderi totale de peste 127 miliarde lei, la asigurările auto s-au încheiat 524.740 contracte de asigurare, la care s-au asumat răspunderi totale de peste 603 miliarde lei, la asigurările de animale şi cele complexe ale gospodăriilor cetăţenilor s-au încheiat 495.250 contracte de asigurare, la care s-au asumat răspunderi de peste 47 miliarde lei, iar la asigurări de clădiri s-au încheiat 39.700 contracte, asumîndu-se răspunderi de peste 101 miliarde lei.

În contextul larg al economiei de piaţă, "Asigurarea Românească" S.A. (ASIROM) are un loc bine definit prin potenţialul uman şi material deţinut şi prin cifra de afaceri pe care o derulează cu aproape toate segmentele populaţiei şi agenţi economici, adresîndu-se prin instrumentele de asigurare practicate oricăror domenii de activitate: de producţie, transport, comerţ, prestări de servicii, alimentaţie publică, turism etc.

Societatea "Asigurarea Românească" se aliniază permanent la metodologiile şi tipurile de asigurări existente în prezent în majoritatea ţărilor cu tradiţie recunoscută în domeniul asigurărilor. Prin tot ceea ce întreprinde, ASIROM duce o politică financiară elastică, vizînd cuprinderea în asigurare a unor bunuri şi riscuri noi, introducerea unor noi forme de asigurare, îmbunătăţirea condiţiilor de asigurare şi a tarifelor, în concordanţă cu procesul de privatizare, de liberalizare a preţurilor şi cu alte schimbări de ordin economic şi social, ce au loc în ţara noastră.

**Serviciul presă, protocol şi publicitate al ASIROM**


SORLANG SRL

CEL MAI MODERN LABORATOR FONETIC

VĂ INVITĂM LA CURSUL DE LIMBĂ ENGLEZĂ

UN NOU CICLU DE CURSURI ÎNCEPE PE DATA DE 8 MARTIE 1993

DE ZIUA FEMEII LA MULŢI ANI!

SORLANG

face reduceri de preţ cu 20% pentru toate doamnele şi domnişoarele

1. Toţi profesorii din echipa pedagogică au beneficiat de o pregătire specială asigurată de către formatori englezi.
2. La absolvirea cursului se alibrează o diplomă reunoscută de MINISTERUL ÎNVĂŢĂMÎNTULUI
3. Laboratoarele noastre dispun de cea mai modernă dotare audio şi video din ţară

ÎNSCRIERILE SE FAC ZILNIC ÎNTRE ORELE 8-18 PÎNĂ LA DATA DE 08.03.1993

STR. [illegible] NR. 124 (CASA SINDICATELOR) TEL. 126477



FREE BIBLE COURSE BY MAIL

For your FREE course please sent your name and address (clearly written) to:
WORLD BIBLE SCHOOL
Dept. H13, P.O. Box 9346, Austin, TX 78766 USA



monitorul cotidian de informaţii

COMENTARII


# Democraţia sub semnul incertitudinii

Prin bunăvoinţa unor prieteni francezi, care se ocupă de legăturile culturale cu Estul European, mi-a fost dat să iau parte de curînd la un colocviu în capitala Rusiei. Tema aleasă de iniţiatori, oarecum aceeaşi pentru o serie de reuniuni itinerante, era **Tocqueville şi viitorul democraţiei**. Dacă în alte ţări din fostul lagăr comunist opera gînditorului francez de la jumătatea secolului XIX era pusă în raport cu mersul democraţiei, cu revoluţia etc., la Moscova s-a reunit un bun număr de specialişti pentru a examina chiar şansele democraţiei, viitorul ei. Alegere cu tîlc, s-ar zice, fiindcă viitorul democraţiei în lume depinde de această Rusie imensă, enigmatică, neliniştitoare. Trebuie să te confrunţi cu imensitatea ei multiplă, anevoie sesizabilă de afară, pentru a înţelege întrucît echilibrul global depinde şi de triumful democraţiei acolo. O Rusie care se zbate între ispita refacerii imperiului şi incapacitatea de a se resemna la condiţia de partener cu drepturi egale în comunitatea mondială. Tendinţe contradictorii se manifestă la orice nivel, dezbaterile sînt în plină ebuliţie pe tărîm politic, ideologic, cultural, economic, însă rezultatele întîrzie. Scepticii afirmă că ele nici nu se pot ivi prea curînd, fiindcă economia Rusiei e la pămînt, cum se spune, investitorii străini încă ezită, iar minuni nu se pot împlini pe acest tărîm. Ore în şir am asistat la analize întreprinse de specialişti în mai multe domenii conexe, fără ca din lungile intervenţii să se degaje soluţii practice. Un eşantion semnificativ pentru inteligenţia tehnocrată a Capitalei m-a făcut să observ cum, în faţa unei crize adînci de sistem, oamenii se vădesc neputincioşi, raţionamentele cele mai limpezi se înfruntă în van cu realitatea. O crudă realitate, pe care numeroşi experţi în ştiinţe socio-umane au căutat să o definească prin raportare la imperativul democraţiei. Pentru unii, Tocqueville nu mai era decît un pretext de analiză a societăţii ruse de azi. Un pretext şi un punct de plecare, un impuls spre reflecţie mai sistematică. Astfel a şi fost gîndită această serie de colocvii, ca un mod de a stimula dialogul între cunoscători ai operei în cauză (istorici, politologi, filosofi etc.) şi cei cointeresaţi din ţările est-europene. Dialogul putea deveni cu atît mai consistent şi mai durabil cu cît în fiecare din ţările respective trebuia să se tipărească **De la democratie en Amerique**, principalul text ce problematizează o asemenea temă. Un prim volum s-a tradus anul trecut şi la noi. Note specifice au apărut în discuţiile purtate, oriunde, căci "lectura" unui text nu e niciciînd neutră, indiferentă, ci în strînsă relaţie cu mediul unde se întîmplă. La Moscova, lectura lui Tocqueville a dus rareori la analize propriu-zise, comentatorii folosindu-se de text mai mult pentru a discuta realităţi locale, nu odată cu acel aplomb caracteristic unei inteligenţii constrînse îndelung la supunere sau tăcere. Te miri, poate, ascultînd cum se reia, ca o ploaie tomnatică de stepă, acelaşi discurs, a cărui insistenţă obsesivă trăda, în fond, lipsa de speranţă. Ce viitor poate avea, acolo şi dincolo de nesfîrşitele întinderi ale Rusiei, democraţia? Înainte de a sconta democraţia, omul de rînd, ca şi intelectualul chemat să-i definească şansele, are a soluţiona probleme practice, adesea insolubile. Obsesia crizei domină conştiinţele, iar lipsa de răspunsuri adecvate întreţine nostalgii imperiale, ideea unui stat puternic, susceptibil a impune ordinea şi a garanta o minimă producţie de bunuri materiale. Vechile solidarităţi produse de sistemul comunist, acţiunile de tip maliot ce se desfăşoară acum în voie nu pot fi combătute cu discursuri moralizatoare, nici cu noi construcţii utopice. Să nu existe, între raiurile (celest sau terestru) visate de atîţia nici o formulă de mijloc, nici o nuanţă accesibilă? Noxele utopiei obnubilează încă spiritele, chiar şi pe cele mai bine înzestrate. Cineva a făcut, la urmă, critica civilizaţiei actuale, fără termeni ce nu lăsau nici o şansă democraţiei. Nu era un om practic. Înainte ca practicienii să afle, dacă există, soluţia crizei social-economice, intelectualitatea e datoare să găsească soluţii de transgresiune a crizei morale, o criză mai adîncă şi cu urmări mai grave decît cealaltă. Ea se zbate însă în gol, parcă fără speranţa de a întrezări un liman. Lucrul acesta trebuie să ne preocupe, fiindcă nesansa ei ne priveşte pe toţi.

**Al. ZUB**

PULS PULS PULS PULS PULS

# Hărmălaia extrasenzitivă tinde să se transforme într-un război între publicaţii

La această rubrică s-a discutat mult despre rolul presei într-o societate care-şi defineşte drumul spre democraţie, despre răspunderea pe care o are omul de presă în faţa cititorilor săi, în legătură cu corectitudinea informaţiilor publicate, obiectivitatea lor şi aşa mai departe. Pentru că, se ştie, o informaţie poate fi "cenzurată" prin omiterea unui anumit aspect, semnificativ, dară fără a denatura conţinutul respectivei informaţii. S-a teoretizat, de asemenea, ideea polemicilor dintre publicaţii concurente. Sînt celebre polemicile din perioada interbelică dintre ziare, care provocau deliciu cititorilor şi vînzare editorilor. Din păcate, se pare că nu se mai poate reedita asa ceva în vremurile noastre postrevoluţionare şi democratice în devenire. În primul rînd, tonul celui care "polemizează" este de obicei de cheflîu citit, care înjură în limbaj elevat, dar tot înjurătură se cheamă că emite. În al doilea rînd, orice articol care polemizează cu unul dintr-un ziar concurent este perceput, fără nuanţă, drept atac mişel la adresa publicaţiei concurente.

Aşa se întîmplă şi în cazul penibilului schimb de replici între cei doi bioenergeticieni, Alexandra Moşneaga şi Mihai Oniţă, care au transformat replicile lor, tipărite în cotidianul "Opinia" şi respectiv "Monitorul" într-un adevărat război. Publicarea în "Monitorul" a punctelor de vedere ale cetăţeanului bioenergetician Mihai Oniţă în legătură cu şedinţele de bioenergie cu "Opinia" la hipofiză ale doamnei Moşneaga s-a dorit ca o intenţie de dialog între două persoane care se bucură de daruri speciale, cum este şi cel al unui bioenergetician. Din păcate, intenţia s-a denaturat rapid şi s-a transformat într-o hărmălaie extrasenzitivă, în care cel care tipă mai tare este şi cel mai bioenergetician. "Cazul Moşneaga" a luat amploare, încît se impune o anchetă la care să participe toţi specialiştii (medici, bioenergeticieni, sociologi, organe ale justiţiei etc), care împreună să clarifice cît de benefice pot fi şedinţele de emisie de la ora 19 ale doamnei Alexandra Moşneaga. Ancheta aceasta ar fi trebuit să apară în "Monitorul Expres" de mîine, dar din cauza turnură dramatice pe care a luat-o cazul despre care vorbim, va trebui să mai întîrzie cîteva zile, pentru că trebuie consultate mai multe personalităţi. Rezultatele acestei anchete vor fi publicate, probabil, într-un număr al "Monitorului" de săptămîna viitoare.

Ceea ce este şi mai grav este modul în care a reacţionat redacţia cotidianului "Opinia" în numărul său de ieri. Astfel, la finalul articolului bioenergeticienei Alexandra Moşnega, care se ocupa de afecţiunile fierei şi ale rinichilor (şedinţa a treia), care-l face cu ou şi cu oţet pe Mihai Oniţă, apare şi o "notă a redacţiei" ziarului "Opinia" de o agresivitate ce nu le face cinste şi nici nu-i favorizează. Zice anonimul d[illegible] "nota redacţiei" că "Monitorul încearcă să aplice o nouă lovitură sub centură "Opiniei". Este mai mult decît interesantă viziunea "redacţiei" care a dictat "nota", considerînd că un articol polemic este "o nouă lovitură sub centură". Dacă domnii de la onorabilul ziar concurent consideră aşa ceva, să fie sănătoşi şi să iasă la pensie cu salariile mărite, aşa cum se aude că se va întîmpla. În acelaşi timp, insinuările de la sfîrşitul "notei" sînt de o agresivitate juvenilă, care denotă lipsă de măsură şi o siguranţă de sine ce nu se justifică. Zic dumnealor că vor veni cu anumite "replici" referitoare la "aranjamente privitoare la intrarea în posesia (prin pseudolicitaţii) unor spaţii - pentru redacţie şi pentru tipografie. Dar mai sînt şi altele ...", se încheie sumbru "nota" respectivă. Chestia cu "mai sînt şi altele" sîntem dispuşi să o înţelegem. Probabil se referă la arsenalul naţionalist-şovin, cu "trădători", "sorosişti", "dolăristi", "spioni" şi "tahioni". Dar treaba cu "aranjamentele" este de o infamie fără seamăn şi trebuie neapărat amendată. "Nu vă e ruşine obrazului, tocmai dumneavoastră să spuneţi aşa ceva, care aveţi sediu într-o casă de ..." Cam aşa va începe "replica" de la "Monitorul". Va mai fi, apoi, o repliqă mică, legată de preparativele de trecere a unor acţiuni dintr-o mînă în alta, dacă tot trebuie să vorbim despre "vînduţi străinătăţii". Văleu, ce luptă se întrevede la linia orizontului!

**Cornel CRISTOIU**

# SPORT SPORT

*Week-end-ul microbistului*

## Program competițional 6-7 martie

**HANDBAL**: Un nou obstacol pentru Iasitex

Dacă echipa masculină Poli Mecon are o deplasare foarte grea la Bacău cu Duras, fetele de la Iasitex vor încerca să "dreagă busuiocul", duminică, în fața unei echipe ambițioase și solide.

7.III. 1993, Sala Polivalentă, ora 10.00 - Iasitex - Textila Dorobanțul Ploiești (divizia "B", feminin)

**VOLEI**: Returul cu Rapidul

În turneul play-off al Superligii, Penicilina are o sarcină foarte grea în fața giuleștencelor.

6.III.1993, Sala Penicilina, ora 9.30: Penicilina - Rapid București (Superliga feminină)

**ATLETISM**: Din nou veteranii!

Un sport pe care greu îl întîlnim în programul competițional ieșean, deși valori avem destule. Ne mulțumim cu finala campionatului național al veteranilor la cros.

7.III. 1993, Stadionul Copou, ora 9.00: "Crosul veteranilor"

**POPICE**: Start în returul Superligii

O întîlnire foarte grea a lui Covăsală, Penciuc & Comp. împotriva liderului campionatului

7.III.1993 Arena CFR, ora 8.00: CFR Iași - Minerul Vulcan (Superliga masculină)

**N.G.**

# PRONOSPORT

## Concursul de duminică, 7 martie 1993

1. **ANCONA - GENOA 1,x.** Ancona - locul 17, Genoa - locul 16. Acest derby al codașelor are semnificații aparte: șansele de salvare ale gazdelor sînt cît negru sub unghie; Genoa, în schimb, cu un punct ciupit aici, mai poate spera...

2. **ATALANTA - INTER 1,x,2.** Atalanta - locul 5, Inter - locul 2.

3. **FOGGIA - BRESCIA x.** Foggia - locul 14, Brescia - locul 15. Un meci greu pentru ambele echipe, mai ales că există și absențe notabile: Bianchini și Grandini la gazde, De Paola, Saurini și Negro, la "rîndunele".

4. **JUVENTUS - NAPOLI 1,x.** Juventus - locul 6, Napoli - locul 12. În tur, Napoli a făcut o partidă excelentă, cîștigînd cu 3-2. Acum nu se știe ce va fi, pentru că "bătrîna doamnă" vine după o înfrîngere grea la Roma.

5. **MILAN - FIORENTINA 1.** Milan - locul 1, Fiorentina - locul 18.

6. **PARMA - LAZIO x,2.** Parma - locul 10, Lazio - locul 3. Ambele echipe vin după victorii prețioase în deplasare. Parma la Brescia, Lazio la Genoa. Diferența va fi făcută, în aceste condiții, de valoare.

7. **PESCARA - UDINESE x.** Pescara - locul 18, Udinese - locul 11. Tradiția ne scoate în evidență un fapt interesant: în ultimii 20 de ani, Pescara n-a reușit să învingă pe Udinese în campionat. Din cele opt întîlniri directe, trei au fost meciuri nule și restul victorii ale lui Udinese.

8. **ROMA - CAGLIARI 1.** Roma - locul 9, Cagliari - locul 8. Pronosticurile specialiștilor, care prevedeau la începerea returului că Roma va avea un finish în forță și va prinde iar Cupele Europene, par să se adeverească. După ce au bătut pe Juventus, Cagliari li se pare floare la ureche.

9. **SAMPDORIA - TORINO x.** Sampdoria - locul 7, Torino - locul 4. Sampdoria este cvasiimbatabilă pe teren propriu. Așa se explică și menținerea sa în jumătatea de sus a clasamentului, în ciuda deselor înfrîngeri din deplasare. Torinezii, însă, vor să ia înapoi punctul pierdut în tur (2-2).

10. **ASCOLI - VERONA x.** Ascoli - locul 5, Verona - locul 9.

11. FID. ANDRIA - BOLOGNA x, 2. FID.Andria - locul 18, Bologna - locul 16.

12. **PADOVA - LECCE x.** Padova - locul 10, Lecce - locul 3.

13. **TARANTO - VENEZIA 2.** Taranto - locul 19, Venezia - locul 7.

**Ion C. TEODOR**

*Fotbal - Cupele Europene*

## Lalele... negre!

Cred că horticultorul de geniu al lui Dumas-tatăl ar rămîne surprins dacă ar vizita în aceste zile Olanda și ar vedea că toate lalelele s-au ... înnegrit de supărare. Aceasta pentru că etapa europeană de ieri a fost dezastruoasă pentru harnicii locuitori ai polderelor. "Bomba" Rotterdam n-a fost de ajuns. Ea a fost urmată de "seismul" Eindhoven, electroniștii lui Philips fiind umiliți pe propriul teren de o echipă I.F.K. Göteborg, care părea total resemnată cu ultimul loc al grupei. Și dacă mai adăugăm și cele patru goluri primite la Auxerre de un Ajax neînvins de vreo doi ani pe fronturile Europei, intuim dimensiunea exactă a dezastrului olandez.

Despre meciul de la Porto, văzut pe micul ecran, mă rezum la a relua o mai veche sintagmă: "Contra lui Milan astăzi nu-i nimic de făcut!".

Rezultate: Liga Europeană, grupa A

T.S.K.A Moscova - Olympique Marseille 1-1 (0-1). Au marcat Faizulin (55), respectiv Abedi Pele (2).

Club Bruges - Glasgow Rangers 1-1 (1-1). Dziubinski (44) - Huistra (33).

Clasament:
1. Olympique 3-1-2-0 6:3 4p.
2. Rangers 3-1-2-0 4:3 4p.
3. Bruges 3-1-1-1 2:4 3p
4. T.S.K.A. 3-0-1-2 1:3 1p.

Grupa B: F.C. Porto - A.C. Milan 0-1 (0-0). Papin (71); Philips S.V. Eindhoven - I.F.K. Göteborg 1-3 (1-3): Numan (7)-Nilsson (19), Exstroem (34, 44).

Clasament:
1. A.C. Milan 3-3-0-0 7-1 6p.
2. Göteborg 3-2-0-1 4-5 4p.
3. F.C. Porto 3-0-1-2 2-4 1p.
4. Philips 3-0-1-2 4-7 1p.

Cupa Cupelor: Sparta Praga A.C. Parma 0-0

Cupa U.E.F.A.: Auxerre - Ajax Amsterdam 4-2 (2-2): Verlaat (16), Martins (43), Vahirua (81), Dutuel (90) - Pettersson (3), Vink (45).

**G.I. NICOLAE**

*"Babele" pun bețe în roate fotbalului*

## S-a amînat prima etapă la diviziile A și B

Din cauza vicisitudinilor vremii și a stării necorespunzătoare a terenurilor de joc din țară, F.R.F. a hotărît amînarea meciurilor de fotbal din cadrul diviziilor A, B și juniori republicani, care ar fi trebuit să se dispute sîmbătă și duminică pentru o dată ce va fi stabilită ulterior **(L. C.)**

## PE SCURT...

**BASCHET.** Fetele de la Politehnica CFR Iași au pornit cu dreptul în cadrul turneului de calificare pentru divizia A de la Cluj. În primul meci, Poli CFR - Universitatea Compref Constanța 76-64. Urăm succes în continuare elevelor prof. Angela Pădureanu. (GIN)

**VOLEI.** În cadrul turneului play-off al Superligii feminine de volei, echipa Rapid București a întrecut cu 3-0 (10, 8, 5) pe Penicilina Iași. Returul va avea loc sîmbătă dimineața la Iași. **(L.C.)**

*în sfîrșit, o veste bună*

## A fost creat "Trofeul Castrol" pentru automobiliștii amatori

*• una din etapele zonale se va desfășura la Iași •*

"După atîta frig și ceață" pentru pasionații automobilismului sportiv din România, încet-încet încep să apară firave raze de speranță și în domeniul lor. Una dintre acestea este înființarea unei noi competiții auto, "Trofeul Castrol", organizată de cunoscutul producător german de uleiuri și lubrefianți al cărui nume îl poartă. Concursul este deschis doar șoferilor debutanți în cursele automobilistice, care vor pilota vehicule de serie. O altă condiție de participare este ca toate mașinile prezente la start să folosească ulei Castrol. Taxa de înscriere este de 4.000 de lei pentru fiecare concurent, competiția va avea opt faze locale și una finală. Primele 10 echipaje clasate în fiecare zonă se vor califica pentru faza finală din octombrie. Una din cele opt faze zonale va avea loc la Iași, probabil în mai sau iunie. Celelalte locuri de desfășurare sînt orașele Pitești, Timișoara, Brașov, Craiova, Satu-Mare, Alba-Iulia și Constanța. La fiecare din aceste etape pot participa automobiliști din județele respective, precum și din cele limitrofe. Organizatorii au anunțat că premiile pentru fazele zonale vor consta în bani și produse ale firmei Castrol, iar Marele Premiu, care va răsplăti pe cîștigătorul fazei finale, va fi o consistentă sumă de bani în valută.

**Ion C.**

*Campionul zilei*

## Kenny Dalglish - 42 de ani

Kenny s-a născut pe 5 martie 1951, la Glasgow. Timp de șapte sezoane, pînă la 26 de ani, a jucat la Celtic Glasgow, cu care a cîștigat șapte titluri de campion și cinci cupe ale Scoției (era perioada cînd Celtic o bătea pe Rangers cînd vroia și cum vroia...). La 20 de ani, avea să debuteze în prima reprezentativă, sub tricoul căreia a evoluat exact de 100 de ori! Marile sale succese nu sînt legate de națională, ci de Liverpool. Dalglish a venit la "roșii" în 1977, avînd menirea să-l înlocuiască pe celebrul Keegan. Și avea să-și intre în rol mai repede decît se așteptau majoritatea fan-ilor. În anul următor, Liverpool cucerea Cupa Campionilor, învingîndîn finală cu 1-0 pe F.C. Bruges, gol semnat inimitabil de Kenny Dalglish. Au urmat cele două sezoane de aur ale lui Nottingham Forest, după care Dalglish și ai săi au revenit: în finala C.C.E. din 1981, fotbaliștii din orașul Beatles-ilor înving pe Real Madrid cu 1-0. Aveau să repete isprava și în 1984 cu A.S. Roma. La ...oană, același versat marinar: destoinicul Kenny. După oribilul episod "Heysel", tunarul scoțian și-a atîrnat ghetele în cui și a pornit pe calea plină de suferință a antrenoratului.

**I.C.T.**

## Un italian a fost ținut de părinții săi închis într-o cameră timp de 24 de ani

Bruno, în vîrstă de 44 de ani, și-a petrecut jumătate din viață închis într-un spațiu de 3/3 m împreună cu propriile excremente și resturi de mîncare stricată. Pentru a face să treacă timpul mai ușor, pur și simplu devora programele de televiziune urmărite pe un aparat receptor alb-negru. Televizorul acela era singurul obiect care-l mai lega de civilizație. Acest fapt divers sordid s-a petrecut undeva în zona industrială a orașului Torino.

Bruno trăia astfel de mai bine de 24 de ani, izolat într-un spațiu situat sub scara interioară a casei părinților săi. Bruno a putut fi salvat de întuneric și de la un sfîrșit tragic datorită unei scrisori anonime sosită pe adresa Primăriei localității respective. Carabinierii, îngroziți, au descoperit un om cu privirea lipsită de orice expresie. Părul și barba îi ajungeau pînă la brîu iar fața, mîinile și picioarele îi erau acoperite cu cicatrici. Părinții lui Bruno - Margherita și Biagio, în vîrstă de 78 și respectiv 65 de ani, afirmă cu naivitate că le era rușine să-l lase liber "să-l vadă vecinii" pe tînărul din 1969, bolnav psihic pe atunci, dar într-o formă ușoară.

Margherita repetă nervos: "Noi nu am greșit cu nimic. El a vrut să trăiască așa". Fiul ei, sărmanul Bruno, repetă parcă o lecție învățată pe de rost: "Nu m-a ținut nimeni cu forța acolo; eu am vrut să stau închis. Am stat în casă pentru că profesorul Romero, pe care l-am întîlnit acum 24 de ani, mi-a spus că sînt bolnav mintal și că am nevoie de odihnă. Atunci eu m-am supus și l-am ascultat."

**Dan ANDREI**

## Templul lenjeriei sexy

La Hollywood există un loc în care nu intră cine vrea. Este vorba de templul lenjeriei sexy (dantelă, mătase, satin, piele, perle sau blană). Aici sînt admise numai clientele de marcă ale lui Mitch Shrier, patronul magazinului. Printre acestea se numără Cher, care a donat buticului bustul ei în ghips, Paula Abdul, care își comandă sau își cumpără de aici - ca și Madona, de altfel - costumația de scenă, Dolly Parton, Laura Dern. Firma a fost creată în urmă cu 19 ani. Clientele pot alege dintr-un vast sortiment de produse cuprinzînd peste 8 mii de modele, la prețuri variind între 10 și 1500 de dolari. În schimbul fidelității lor, vedetelor li se asigură discreția absolută asupra cumpărăturilor. **(P. George)**

## Odihna războinicilor

Armata totdeauna a preconizat terapia de grup și marșul în pas cadențat. Dovadă suplimentară în acest sens este baby boom-ul survenit după războiul din Golful Persic. La baza militară britanică Fallingbostel din Germania s-au născut 200 de copii la 9 luni după sfîrșitul conflictului. Berzele n-au șomat. "Șobolanii deșertului", soldații de elită ai Maiestății Sale Regina Elisabeta a II-a, au executat un "tir grupat" de o precizie demnă să dea amețeli unui cuc elvețian. Se pare că marea majoritate a acestor copii au fost concepuți chiar în seara întoarcerii de pe front. În presa britanică a făcut vîlvă cazul caporalului John Landy, care s-a întors din Golf în data de 21 martie 1991. Soția sa, Wendy, a dat naștere unui băiețel botezat Paul pe data de 21 decembrie a aceluiași an. Faceți și dumneavoastră calculele. Presa britanică pusă pe șotii a supranumit acești copii "promoția biberon" și a anunțat că armata nu va pune la dispoziția tinerilor părinți pelinci kaki.

*Un fapt al zilei comentat de sosia lui Murphy*

## Întîlnire tensionată Ion Cristoiu - restul presei

În urma articolului din "Evenimentul Zilei", de luni, 1 martie, în care se menționa faptul că, la Congresul PNL de la Brașov, s-a încercat mituirea presei cu băutură, jurnaliștii prezenți la acest eveniment, profund jigniți de asemenea afirmații calomniatoare, au hotărît ca luni, 8 martie, să aibă o discuție cu dl. Ion Cristoiu. Cei implicați consideră că, pentru a dezamorsa acest conflict, redactorul șef va concedia pe cei direct responsabili, semnatarii articolelor. Această acțiune de protest va fi corelată și cu luări de poziție în ziarele care s-au considerat lezate moral de cele afirmate în articolul apărut în "Evenimentul Zilei". Menționăm că, după încheierea ședinței Biroului Permanent Central al PNL, în cadrul conferinței de presă ce a urmat, dl. Viorel Cataramă și-a exprimat poziția față de acest stil de a face presă, considerîndu-l lipsit de profesionalism și de respect față de colegii de breaslă și de oamenii politici.

*Sosia lui Murphy citînd teorema lui Peter:*
Incompetență plus incompetență egal incompetență.

## Oful cetățeanului

Medicii stomatologi care au susținut în cursul anului trecut examenul de medic primar nu au primit nici pînă astăzi salariile majorate conform noii gradații, cu toate că decizia Ministerului Sănătății este sosită din luna iulie 1992. Direcția Sanitară invocă fel de fel de motive, ajungînd chiar să susțină că titlul de medic primar este... onorific. Care este, de fapt, situația?

**dr. Marinela Chihaia**

## Forțele Aeriene Britanice au o femeie pilot pe avioane de vînătoare

Sally Cox este o tînără britanică în vîrstă de 31 de ani. De curînd, ea a reușit să treacă foarte dificilul examen de admitere în prestigioasa RAF (Forțele Aeriene Regale Britanice). În toată lumea, la ora actuală, sînt doar 15 femei capabile să piloteze avioane de vînătoare de tipul Tornado, Jaguar sau Harrier. Sally a dat teste de zbor pe avioane de recunoaștere și pe elicoptere de sprijin și asalt, obținînd calificative maxime. În momentul de față, după participarea la antrenamente riguroase, Sally Cox are rangul de căpitan. **(G.P.)**

## SUBSTITUIRI

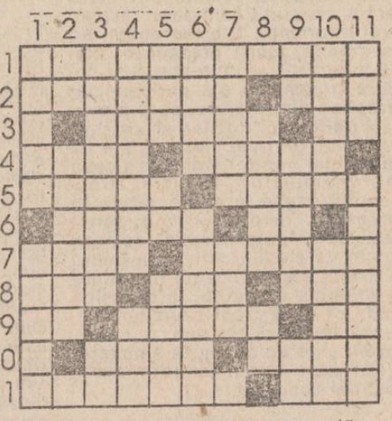

**ORIZONTAL**: 1) Corespondente de presă bătînd drumurile țării. 2) Gură strîmbă • Local unde se bea cu măsură. 3) Profunzimea unui anumit punct de vedere • Formulă de raportare între egalii în grad. 4) Piesă lucrată într-un atelier de confecții metalice • Rudă de sînge. 5) Sămînță de scandal • Formulare de completat la judecată (sg.) 6) Ultima realizare în construcția de nave • Poveri greu de dus pentru persoane în etate (sg.) 7) Clădire acoperită cu paie • Ieșită la lumină dintr-o mină întunecoasă. 8) Cîntecul unui pierde-vară • Se întoarce de la mare pe calea aerului • Trădător de neam... folosit de Poartă. 9) Notă de revenire... la o cerere insistentă! • A mînca cu lăcomie • Pe jumătate mort! 10) Turneu fulger • A merge pe urmele unui scriitor oarecare. 11) Colindă... pe unde vede cu ochii • Termen de repetiție... încă o dată precizat.

**VERTICAL:** 1) Un fel de a îndrepta lucrurile • Lăsat de fumat după ce-a tras din țigară cu foc. 2) Togă croită pe talie! • Dovadă de inconștiență crasă. 3) Trecători modești ce-și așteaptă rîndul la stop • Re... re... examinate și trecute! 4) A da cărțile pe față • Concurenți la probele de obstacole. 5) Activitate unde totul e-n regulă • Insule în mijlocul Mării Egee! • Străjer pe malul apei. 6) Aflat cu treburi pe la oraș • Concurență la schi... fond. 7) Zburdă pe zăpadă cu tălpile goale • Intrînd în apă... înfruntă valurile. 8) Deșteaptă foc • Punct nodal într-o combinație la paralele. 9) Primele la citire... (și socotit pe abac!) • Ajutor de călău care face latul (pl.) • Brăzdate de rîuri. 10) Ultimul sosit la instrucție • Foc declanșat în timpul retragerii. 11) Cele ce se judecă de ani de zile (sg.) • Bombă care strică fața caselor.

**Toma POPESCU**

## Oful cetățeanului

Medicii stomatologi care au susținut în cursul anului trecut examenul de medic primar nu au primit nici pînă astăzi salariile majorate conform noii gradații, cu toate că decizia Ministerului Sănătății este sosită din luna iulie 1992. Direcția Sanitară invocă fel de fel de motive, ajungînd chiar să susțină că titlul de medic primar este... onorific. Care este, de fapt, situația?

**dr. Marinela Chihaia**


SC "AVIS" SRL BOTOȘANI distribuitor unic al SC "MĂNĂILĂ" SRL a.c. 0%

vinde en gros în sticle de 0,5l

prin depozitul Antrefrig-Proiacom SA

Vodcă specială 36% - 282lei
Prachiu superior 26% - 295 lei
Lichior de kiwi -268 lei
Lichior de portocale - 268 lei
Lichior de ananas -265 lei
Lichior de caise - 268 lei
Lichior de lămîiță -265 lei
Lichior de cafea - 250 lei
Lichior de cireșe - 262 lei
Lichior de banane -265 lei
Lichior de zmeură - 262 lei

În curînd - ROM EXTRA!

Pe ruta Vatra Dornei-Cîmpulung-Suceava-Botoșani-Iași se asigură transportul gratuit

tel. 098/531398 fax 098/518736

S.C. FRIG S.R.L. IAȘI

vinde: FRIGIDERE 180 l termen de garanție 2 ani
MOTOARE FRIGIDERE

execută REPARAȚII FRIGIDERE și CONGELATOARE orice tip

152610 — Bd. Alexandru cel Bun 52-58

CENTRUL CULTURAL FRANCEZ din Iași

deschide trei

cursuri suplimentare

ținute de către doi profesori francezi
(începători; conversation; français familier et quotidien).

Înscrierile se fac zilnic între orele 9.30 - 18.00 la Centrul Cultural Francez din Iași, Bd. Copou nr. 26.
Grupele vor fi limitate la 15 persoane. Tel. 147900

# MICA PUBLICITATE

Vă reamintim că orice anunț de mică publicitate al persoanelor fizice mai mic de 15 cuvinte îl puteți transmite zilnic între orele 8.30-15.00 la numărul

**144776**

și el va fi publicat în mod gratuit în ziarul nostru.

## auto - moto

• Vînd urgent Dacia 1310 Breack, an fabricație 1986, 68.000 km. Tel. 159004.

• Vînd Volkswagen Pasat, fabricat 1977 și certificat înmatriculare Opel Record. Tel. 165215. (9104)

• Vînd faruri halogen Germania. Tel. 174451, între orele 20,00 - 22,00.

• Vînd elevator auto nou, hidraulic, 3,5 tf. Tel. 112680, între orele 8,00 - 16,00. (9205)

• Cumpăr punte (traversă) față Lada 1500. Tel. 178416, între orele 17,00 - 21,00.

• Vînd camionetă Mercedes 206 Diesel, 1,8 tone Tel. 145176.

• Cumpăr motor motocicletă Minsk 125. Tel 168834.

• Vînd planșeu pedalier Dacia 1310, prag aripă dreapta spate Dacia 1310 și capotă față Dacia 1300. Tel. 124469.

• Vînd Mercedes 200.D, tip 1, 2, 3. Tel. 0983/21333.

• Vînd caroserie cu șasiu ARO 243 noi, vopsit alb 13. Tel. 158203.

• Vînd radiator și mască AUDI 100. Tel. 119398, după ora 20,00.

• Vînd piese auto Dacia și ARO, str. Uzinei nr. 23.

• Vînd tractor U.650 și remorcă auto. Cozmei Petrică, sat Frenciugi, comuna Scheia, județul Iași. (9324)

• Vînd set pistoane noi, Moskvici 412. Preț negocabil. Tel. 111794, după ora 19,00.

## electronice

• Vînd ionizator (hidrofor) pentru baie, firmă de prestigiu, nou (40.000 lei, negociabil) sau schimb cu mașină de spălat. Tel. 142446, între orele 15,00 - 20,00.

• S.C. EDIT S.R.L., str. Împăcării, bl. 919 (Nicolina I) vinde următoarele produse import Germania: televizoare color - 95.000 lei; frigidere mici și congelatoare - 50.000 lei. Tel. 126241. (9295)

• Vînd TV Diamant 251 și mașină de spălat cu storcător. Tel. 129625.

• Vînd video AKAI, telecomandă și microfon, noi. Tel. 129243.

## case, terenuri

• Cumpăr 350 m.p. teren (dimensiuni aproximativ 10x35), indiferent de zonă, posibilități racordare la rețeaua de curent electric (380 V). Preț maxim 1000 lei/m.p. Tel. 138663 sau 133705, după ora 18,00.

• Cumpăr apartament mare, foarte central, urgent. Plata în lei sau valută. Tel. 139329, între orele 19,00 - 21,00.

• Cumpăr casă 8-10 camere, zonă centrală. Tel. 14889, între orele 17,00 - 21,00.

• Vînd sau schimb cu garsonieră confort I, 1700 m.p. teren construibil (1200 lei/m.p.) în Voinești. Tel 164696.

• Cumpăr apartament (preiau contract) zona Nicolina. Tel. 120529.

• Vînd 5000 m.p. teren la 1 km de Iași. Tel. 114756.

• Cumpăr apartament 3-4 camere, zona Centru Civic (Hala Centrală). Tel. 146909.

• Vînd apartament mare, 3 camere, decomandate, et. 1, Podu Roș. Tel. 151345.

• Vînd apartament 3 camere, Păcurari (Autobază). Tel. 173324, după orele 18,00.

## vînzări

• Vînd pui pisică birmaneză (motănel) Tel 165371, între orele 22,00 - 24,00.

• Vînd ace Groz Beckert - B.27, B 63, 135 x 5. Tel. 125912.

• Vînd certificate de proprietate Tel 144305, între orele 8,00 - 9,00 și 21,00 - 22,00.

• Vînd sobă lemne șamotată, cu burlane. Tel. 141205, între orele 18,00 - 21,00.

• Vînd certificate de proprietate la prețul minim al zilei. Tel. 131196.

• Vînd 2 mașini de cusut industriale Super, o mașină cizmărie portabilă. Tel. 126060.

• Vînd aparat radio cu pick-up, tip Belarus 59. Tel. 132212.

• Vînd loc la cimitirul Eternitatea. Tel. 118031.

• Vînd butelie aragaz. Tel. 177706 sau 131263.

• Vînd sacou bărbătesc din piele, culoare grena, mărimea 42. Tel. 139876.

• Vînd cabinet stomatologic marca Simens, complet. Tel. 126818. (9315)

• Vînd landou, preț un cartuș Camel super-lung. Tel. 136921

• Vînd set vulpe argintie și cojoc, mărimea 52. Tel. 161334.

• Vînd certificate de proprietate, preț 4500 lei/bucata. Tel. 115748. (9319)

• Vînd Opere, vol. 3, I.V. Stalin. Tel. 126285, după ora 16,00.

• Vînd butelie aragaz. Tel. 140628, după ora 16,00.

• Vînd cazan încălzire centrală. Tel. 133745, după ora 17,00.

• Vînd casetă video originală, înregistrată cu Depeche Mode. Tel. 138819.

• Vînd butelie normală. Tel. 140522.

• Vînd urgent acordeon Altair, 96 basi, 5 clape. Tel. 151808.

• Vînd icoană secolul XVIII-XIX, set linguriță argint ștanțat Delfin, tablou deosebit. Tel. 173290.

• Vînd patine de gheață, mărimea 41, albe, noi. Tel. 142858.

• Vînd geacă blugi, mărimea 38, marca Levis. Tel. 142858,

• Vînd "Istoria literaturii române". Tel. 147161.

• Vînd butelie dublă. Tel. 118031.

• Vînd certificate de proprietate - 15.000 lei/buc. Tel. 171686, după ora 17,00.

• Vînd două certificate de proprietate, 80.000 lei/bucata. Tel. 176843.

• Vînd Harrison's, Principles of Internal Medicine. Tel. 146422.

• Vînd convenabil pătuț copil. Tel. 131295.

• Vînd certificate de proprietate - 4400 lei. Tel. 163170.

• Vînd mașină Triplok, nouă. Preț fix - 150.000 lei. Tel. 140570.

• Vînd butelie normală de aragaz. Tel. 117138.

• Vînd mașină de cusut Cayser. Tel. 143718.

• Vînd 1000 metri cablu electric simplu, subțire; 15 m.p. calc pînzat. Tel. 136590.

• Vînd criptă 2 locuri, cu bordură și trotuar, cimitirul Sf. Treime. Preț 70.000 lei. Tel. 157703.

• S.C. MIXTA ROMANA-CANADIANA oferă la prețuri foarte avantajoase, următoarele produse: garaje metalice import CSI din tablă de 1,5 mm, demontabil, din 17 elemente de dimensiuni: L=5,4 m; l=3,5 m, h=2,5 m; aparate de sudură, 220 V, 60-160A cu 4 trepte greutate 37 kg. Relații la telefonul 116496, zilnic, între orele 8,00 - 18,00. (8897)

## cumpărări

• Cumpăr mașină de scris, cu mijlociu, cu caractere românești. Tel. 142446, între orele 15,00 - 19,00.

• Cumpăr casete video sigilate. Tel. 165658.

## închirieri

• Închiriez pe valută apartament confortabil, 2 camere, Mircea cel Bătrîn. Tel. 111885, 129696, după ora 17,00

• Închiriez apartament 2 camere Podu Roș ori apartament 4 camere Autogară, plata în valută. Tel. 139329, 149998, seara.

• Închiriez (cumpăr) spațiu pentru birou și prezentare-vînzare Tel 155257, după ora 20,00

• Închiriez apartament 2 camere, mobilat (Cantemir) la 2 studente. Tel 123678

• Ofer garsonieră mobilată în Tătărași cu telefon, pentru 2 ani minim. Plata anticipat în valută, 50 $/lună. Tel. 170565, după ora 18,00

• Închiriez garsonieră goală, zona Autogară, confort I Tel 136091, după ora 18,00.

• Închiriez apartament 2 camere complet mobilat și telefon în Podu Roș. Relații la telefon 178416, între orele 17,00 - 21,00.

• Ofer garsonieră ultracentral, tot confortul, de preferință unor studente. Plata anticipat, 6 luni, în valută. Tel. 147368, 153209, după ora 18,00. (9321)

• Închiriez apartament Păcurari, cu telefon, mobilat. Tel. 157031.

• Primesc în gazdă o salariată. Tel. 173587.

• Ofer cameră confortabilă cu dependințe unei studente, zonă centrală, lîngă RTV. Tel. 116925.

## schimburi

• Schimb apartament 2 camere, Vaslui (lîngă gară) cu apartament 2 camere Iași. Tel. 124503

• Schimb apartament 3 camere decomandate, spațios, Berăria Păcurari, cu apartament 2 camere Copou, Centru. Tel. 142446, între orele 16,00 - 22,00.

• Schimb apartament 3 camere, zona Minerva, cu apartament 2 camere și garsonieră. Tel. 164696.

• Iași, schimb apartament 2 camere cu logie mare Piața Unirii cu București. Tel. 116044.

• Schimb apartament 2 camere, decomandate, stare excepțională în Dacia, cu garsonieră zonă centrală. Tel. 176[illegible].

• Schimb [illegible] 3 camere plus 1000 m.p. cu [illegible]cia 1310 plus 1 milion de lei. Tel. 130790, între orele 8,00 - 13,00.

• Schimb 2 apartament confort I, a cîte 3 camere pentru casă cu teren. Tel. 166347.

• Schimb casă (stil vilă), Roman, dotată cu grădiniță și dependințe în curte, poziție ultracentral, cu casă poziție centrală, Iași. Tel. 145053 sau 141656, după ora 20,00 - Iași. (9335)

## pierderi

• Studentul Butuzea Daniel este rugat să se prezinte la redacția ziarului "Monitorul" pentru a-și ridica actele pierdute.

• Pierdut carnet de student pe numele Airimițoaie Paula. Îl declar nul. (9328)

• Pierdut carnet de student pe numele Gănescu Cătălin. Îl declar nul. (9320)

• Pierdut autorizație control și călătorie pe numele Dornescu Ioana, eliberată cu nr. 1822/7.01.1992. O declar nulă.

## oferte servicii

• Student, meditez fizică, matematică, 400 lei/oră. Tel. 146016, după ora 20,00.

• Cooperez înființare societăți comerciale SRL și obținerea autorizațiilor. Tel. 133751, între orele 18,00 - 20,00.

• Filmări video profesionale. Tel. 114422. (9309)

• Ofer reparații televizoare la domiciliu. Tel. 173998 și 179269. (9098)

• Profesor, meditez matematică pentru bacalaureat și admitere facultate. Preț fix - 500 lei/oră. Tel. 128563, după ora 16,00.

• Tînără, 20 de ani, îmi ofer serviciile unei firme particulare, seriozitate. Tel. 121900, dimineața.

• Dactilografiez orice fel de lucrări, rapid, avantajos. Tel. 141205, între orele 18,00 - 21,00.

• Filmări video. Tel. 142528, 141672. (9323)

• Meditez engleză, 300 lei/oră. Tel 110188

• Profesor de română, pregătesc avantajos treaptă, bacalaureat (de preferință), facultate Tel 137282.

• Contabil cu experiență, îmi ofer serviciile unor întreprinzători. Tel 156726, între orele 17,00 - 21,00

• Meditez franceză și fizică. Tel 146054

• Profesoară, meditez gramatica clasele V-VIII, treaptă, 250 lei/oră Tel. 119139.

• Inginer repar televizoare color și cu integrate. Trageri în bandă. Tel. 128356. (108)

## locuri de muncă

• Firmă particulară angajează tehnolog confecții sau maistru croitor, înaltă calificare. Tel. 165095, 112730.

• Casa Editorială Moldova din Iași, bulevardul Copou nr. 3, angajează difuzori de carte la tonete stradale. Condiții: studii medii, cazier, seriozitate. Se asigură o retribuție de 6 % din vînzare. Relații la telefonul 112132, între orele 8,00 - 16,00.

• Firma IULIUS angajează: vînzătoare tinere, prezentabile; merceologi (bărbați - tineri prezentabili); șoferi toate categoriile, disponibili zi și noapte; magazioner cu experiență; manipulanți marfă. Persoanele interesate sînt așteptate sîmbătă, 6 martie 1993, ora 16,00 la magazinul IULIUS, din str. Anastasie Panu.

• Societatea Comercială IASICONF S.A. organizează concurs pentru ocuparea postului de programator în ziua de 15.03.1993. Condiții de participare: studii de specialitate; domiciliul stabil în municipiul Iași. Persoanele interesate vor depune la biroul Personal pînă la data de 8 martie 1993 o cerere însoțită de curriculum vitae, precum și o listă cu aplicațiile realizate. Relații suplimentare se pot lua la telefon 132500, interior 138.

• Societatea Comercială IASICONF S.A. organizează concurs pentru ocuparea postului de translator de limbă engleză în ziua de 22 martie 1993. Condiții de participare: absolvent al Facultății de Filologie, cunoscător și de limbă germană; domiciliul stabil în Iași. Persoanele interesate vor depune la biroul Personal pînă pe 15.03.1993 o cerere însoțită de curriculum vitae, precum și o listă cu programele realizate. Relații suplimentare se pot lua la telefon 132500, interior 138.

• S.C. CLEOPATRA SRL Iași, șoseaua Păcurari nr. 75, bl. 477, angajează: confecționere textile calificate, cu experiență în producție de serie mică; maistră confecții textile (inginer) cu experiență în producția de serie mică și comandă. Relații la telefon: 157705.

• Institutul Politehnic Iași organizează în ziua de 11.03.1993, orele 12,00 concurs pentru ocuparea următoarelor posturi vacante: contabil șef: condiții - studii economice superioare, peste 10 ani vechime în specialitate, domiciliul stabil în municipiul Iași; referent I, pentru biroul de salarizare: condiții - studii medii economice, 5 ani vechime în probleme salarizare. Cererile se primesc pînă la data de 10.03.1993, orele 14,00. Relații suplimentare la telefon 140160, interior 113 (Serv. Personal).

## diverse

• NOU - Agenția de Turism Prosper International organizează excursii externe în: Turcia - 7.03.1993; Ungaria - 11.03.1993. Înscrierile se fac la sediul Agenției din Iași str. Lăpușneanu (Restaurantul Corso). Tel. 147158, ghid Lucica Dumitriu. (9102)

• INVITAȚIE: Doriți să petreceți o seară în mod plăcut și într-un cadru agreabil? Doriți să degustați vinuri din cele mai pure soiuri? Doriți ca în timpul afectat acestei activități nimeni și nimic să nu vă deranjeze? Atunci nimic mai simplu: POFTIȚI LA HOTELUL "AROMA VIILOR" (3 stele). Tel. 147715 din Copou, Aleea Sadoveanu sau la Agenția de turism MOLDAVIA care vă oferă toate aceste lucruri. Tel. 112289 și 112006.

• Magazinul MOLDAVIA din str. Ștefan cel Mare nr. 4, vă oferă spre vînzare următoarele produse la prețuri foarte avantajoase: pantofi piele bărbați; ciorapi damă, mărimea 3-4; ciocolată, țigări, bijuterii placate cu aur; fețe pernă mici; cearșaf de pat (alb); rujuri, truse pentru machiaj, casete audio, neînregistrate; pulovere mohair; radiocasetofoane-auto; minicasetofon cu căști, calculatoare de buzunar; casetofon, Maiak simplu; ulei, benzină plus motorină. Vă așteptăm!

• Numai cu S.C. Moldova LTD, din strada Ștefan cel Mare nr. 4, puteți face un cadou minunat la prețuri foarte avantajoase soțiilor, prietenelor cu ocazia zilei de "8 Martie": bijuterii placate cu aur la prețuri cuprinse între 400 - 1407 lei; săpun "Palmolive" - 158 lei; deodorant (damă, bărbați); rujuri, oja, trusă machiaj; răzătoare asemănătoare cu cea de la TV la prețul de 3500 lei. Grăbiți-vă, cantitate limitată.

• Persoanele care pot da relații privind accidentul de circulație de joi, 18.02.1993, ora 22,00 din intersecția Restaurantului Cotnari sînt rugate să sune la telefonul 146348 137983

• Ofer spațiu depozit en-gros ul tracentral, 60 m.p. Tel. 110685.

• Accept cuplaj telefonic, zona Regie, preț 150.000 lei. Tel. 153641

• Ofer spațiu depozitare mărfuri. Tel. 162834, 122395.

• Accept cuplaj telefonic, zona Metalurgie. Tel. 119290.

• Agenția de Turism HIGECO Iași organizează excursie în Polonia, Cracovia, Varșovia în ziua de 7 martie, ghid Simona L. Vă așteptăm. (9333)

• Societatea Comercială AGROMEC S.A. Holboca, județul Iași organizează școlarizarea proprietarilor de tractoare și echipamente agricole, privind formarea deprinderilor de conducere și exploatare a acestora. Costul școlarizării este de 9.920 lei și va fi suportat de fiecare cursant. Înscrierile pentru școlarizare se fac la sediul S.C. AGROMEC S.A. Holboca iar cursurile se vor desfășura în toate societățile comerciale de mecanizare de pe raza județului Iași. Se primesc persoane cu vîrsta de 18 ani împliniți. Documente necesare la înscriere: certificat de naștere - copie; buletin de identitate - copie (pagina 2 și 3); adeverință medicală din care să rezulte că este apt pentru meseria de tractorist; chitanța de achitare a taxei de școlarizare; fotografie tip buletin - 1 bucată. Informații la telefon 144812.

• 10 Martie 1993 - ultima zi de plată privind lichidarea C.A.P. Rediu. Comisia de lichidare. (9336)

## matrimoniale

**• Italian patron office import-export diamante, pietre prețioase și aur, absolut singur înăuntrul sufletului, necăsătorit, stare materială foarte bună, 48 ani, cu spiritul încă tînăr, prezentabil, de o fidelitate absolută, nebăutor, nefumător, maximă seriozitate, caut exclusiv domnișoară/doamnă tînără, frumoasă, afectuoasă, 20/35 ani, chiar și divorțată, interesată de cunoașterea mea doar în scopul unei căsătorii din dragoste. Scrieți-mi, atașînd o fotografie. Adresa mea: Camerin Giorgio, Via San Salvatore 38/F, Valenza (AL), Italia, tel. 0131/953117. NB. Telefonare non serve, non voglio/Scrivetemi tassativamente in italiano, non importa errori, per foto intendo faccia, fronte e profilo, intera persona, in piedi, fronte e profilo, la descrizione deve esser dettagliata piu'possibile, e'inutile scrivere senza i requisiti richiesti, la lottera verra' cestinata. Se dopo i tempi tecnici postali non ricevete riposta, la riposta vi e'gia stata data e'negativa non solecitate grazie. Tutto si fara'per corrispondeza fino alla mia decisione d'incontro.**

## decese

**• Fiica - Iulia, fii - Vasile și Ioan, nepoții și nurorile anunță cu profundă durere încetarea din viață a celei ce a fost o bună mamă, bunică și soacră HRIȘCĂ ZÎNICA. Înmormîntarea va avea loc sîmbătă, 6 martie 1993, în satul Crucea, comuna Lungani.**

## condoleanțe

**• Colectivul Catedrei de Fizica Plasmei de la Facultatea de Fizică anunță cu adîncă durere decesul prematur al colegului BERBECE TUDOREL DOINAȘ, 25 de ani, asistent universitar. A plecat dintre noi un om de o inaltă ținută morală, întrerupînd perspectiva unei frumoase cariere didactice și științifice. Exprimăm compasiunea noastră și sîntem alături de familia îndoliată. (9334)**

**• Administratora Căminului T.19, împreună cu colectivul de muncă este alături de d-na casieră Botez Rodica în aceste clipe grele pricinuite de moartea tatălui. Sincere condoleanțe. Dumnezeu să-l ierte!**

**• Promoția 1950 a Liceului Internat C. Negruzzi și Asociația Internaților din Iași a luat cunoștință cu profund regret de trecerea în neființă a colegului doctor Petrea Cornelius Dan, om de înaltă noblețe sufletească și aleasă ținută profesională și transmite pe această cale familiei grau încercate sincere sentimente de compasiune.**

**• Aflînd cu durere și surprindere de dispariția fostului coleg ing. NICOLAE EȘANU, profesorii de la Liceul "Emil Racoviță" exprimă familiei întreaga compasiune.**

**• Sincere condoleanțe colegului profesor Valerian Dragu pentru grea pierdere suferită prin dispariția mamei, din partea profesorilor de la Liceul "Emil Racoviță".**

**• Colectivul Întreprinderii de Utilaj, S.C. "Unirea" S.A. Iași este alături de colegul Hanga Mihai la marea durere suferită prin decesul tatălui său și îi transmite sincere condoleanțe. (9326)**

**• Colectivul Fabricii țesături crudo, din cadrul S.C. Tomiris S.A. este alături de Aprozitoaei Elena la pierderea suferită. Sincere condoleanțe.**

**• Colectivul clasei a VIII-a B de la Școala nr. 37 Iași este alături de doamna dirigintă Asofiei Veronica la mare durere pricinuită de moartea tatălui. Sincere condoleanțe. (9322)**

**• Familia Mustață deplînge dispariția fulgerătoare a omului de omenie OLĂRU LUCREȚIA (BĂBIȚA). Nu o vom uita.**

**• Colectivul serviciului aprovizionare depozite, Școala Terom S.A. este alături de familia Crișmaru Horia la marea pierdere pricinuită de decesul mamei. Sincere condoleanțe. (3777)**

**• Colectivul biroului circulație din cadrul Poliției Municipiului Iași transmite sincere condoleanțe plutonierului adjutant Gheorghe Cadar la pierderea suferită prin decesul tatălui.**

## comemorări

**• S-a scurs un an de la trecerea în memoria colectivă a celui care a fost nu doar un bun primar, ci și un OM deosebit, inginer EMIL ALEXANDRESCU. Pentru tot ceea ce a reprezentat în viața orașului Iași, membrii Secțiunii de Tineret al Filialei FSN, municipiul Iași îi vor păstra veșnic trează amintirea.**

**• Un pios omagiu în memoria OMULUI deosebit care a fost inginer EMIL ALEXANDRESCU, închină membrii Biroului Executiv al Filialei FSN din municipiul Iași, acum, la un an de la trecerea în istoria orașului nostru. Pentru munca și dăruirea depusă, în întreaga sa viață, ca sportiv, ca inginer, ca director al I.M.C., ca deputat în primul Parlament al României post-revoluționare, ca primar al Iașului și, mai presus de toate ca OM, îi vom păstra pentru vecie o frumoasă amintire.**

## mesaje

• Ioana, Doina și Grigore Manea mulțumesc din suflet tuturor celor care au fost alături de ei, la tragica despărțire de iubita lor fiică și soră ROXANA

• Acum la o lună de la dispariția prematură a juristului FLORIN PREOTU, din Pașcani, mama, frații și întreaga familie mulțumesc tuturor acelora care prin prezență, telegrame, telefoane, au fost alături de noi în aceste clipe grele. Nu-l vom uita niciodată! (9107)

Manuela Hărăbor va juca într-un film împreună cu un actor din serialul "Dallas"

# «Voi juca rolul unei securiste care se dă drept medic»

*• Interviu cu actrița Manuela Hărăbor, care a fost recent distribuită în filmul RED CHRISTMAS •*

**- Manuela, te felicit pentru noul tău rol în RED CHRISTMAS!**

- Mulțumesc foarte mult! Probabil s-a aflat din știrea apărută în "Evenimentul Zilei" datorată sosirii în România a actorului american Daniel Pilon - cel care joacă în "Dallas".

**- Da, din ziar am aflat, dar, din păcate, știrea cu pricina era săracă în informații în privința noului film. Ce poți să dezvălui, Manuela, pentru cititorii ziarului MONITORUL?**

- Sper să mă creadă cititorii ziarului dvs. că nici eu nu știu, încă, foarte multe despre acest film. De abia am semnat contractul și abia mîine (n.n. - astăzi) mă duc să iau varianta în limba engleză a scenariului. Ce pot să vă spun?! Filmul se va turna numai în limba engleză. Promit că, după ce încep filmările, am să vă dau toate detaliile.

**- Bine, dar spune-mi măcar care-i rolul tău!**

- Eu voi juca rolul unei securiste care se dă drept medic și, mă rog, este un personaj negativ.

**- Acțiunea se petrece în România?**

- Acțiunea se petrece atît în România, cît și în Canada, înainte de Revoluție și în timpul Revoluției din decembrie 1989.

**- Și personajul tău, securisto-medic, ce face după Revoluție, cum evoluează?**

- Nu se știe ce se întîmplă cu ea după Revoluție. Probabil că regizorul Claudio Nasso intenționează să filmeze și seria a II-a.

**- Dar ce se va filma în Canada?**

- În Canada nu vor fi decît cîteva secvențe cu acei actori canadieni care pleacă din Canada spre România să înfieze copii.

Eu mă bucur, în schimb, că măcar premiera va fi în Canada, la Montreal, și voi ajunge, astfel, acolo.

**- Regizorul Claudio Nasso este italian sau spaniol?**

- Este canadian de origine italiană și este căsătorit cu o româncă, Silvia Farcaș.

**- Și pentru cine face filmul? Pentru Canada, bineînțeles.**

**- Cînd vor începe filmările la RED CHRISTMAS?**

- După cum deja am spus, mîine dimineață mă duc la sediul echipei de filmare și voi afla cu precizie. Din cîte am discutat pînă acum, am înțeles că filmările încep abia peste 3-4 săptămîni.

**- Unde are sediul echipa de filmare?**

- La firma ELECTRONUM, care, cum s-a scris deja, este coproducător. Filmul, din contract mi-am dat seama, trebuie să fie gata pînă la sfîrșitul acestui an.

**- Manuela, la Iași mi-ai spus că se pișteaște prost pentru un rol în filmele noastre. De acest contract ești mulțumită?**

- Da, este infinit mai bun decît orice contract pe care l-am semnat pînă acum în România. Sînt foarte mulțumită de acest contract și nici nu se compară cu alte contracte ale mele de aici.

**- Cum ai ajuns să joci în acest film, cu o echipă atît de bună, care cuprinde mari celebrități românești și străine?**

- A, pur și simplu întîmplător! Eram în sediul acestei societăți ELECTRONUM într-o zi și am fost văzută.

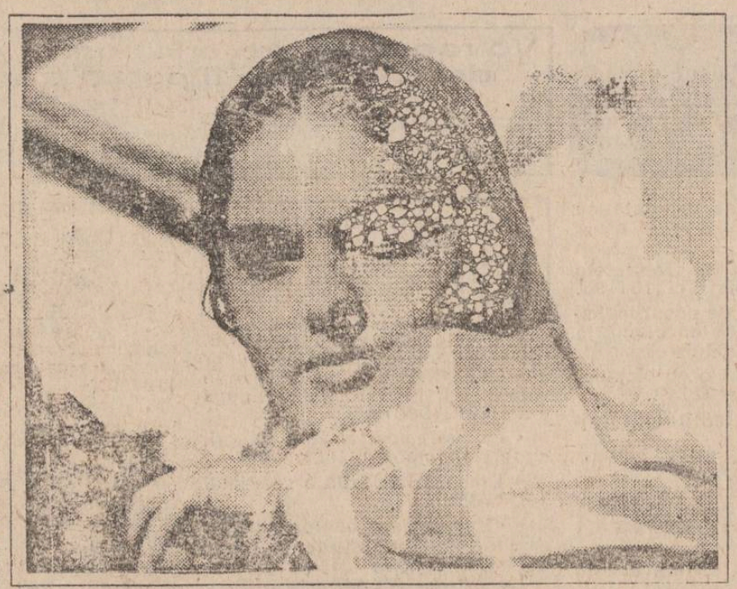

MANUELA HĂRĂBOR în "Padureanca"

**- De Claudio Nasso?**

- Nu, de cineva din echipa de filmare care m-a prezentat lui Claudio Nasso.

**- Ai luat legătura și cu colegii protagoniști români ai filmului, cu Cezara Dafinescu, Gheorghe Dinică?**

- Nu, nu ne-am întîlnit încă. Mai joacă în film și George Constantin. Va trebui să ne întîlnim însă cît de curînd, pentru că, din cîte am înțeles, se vor face niște repetiții înainte de filmare. Este, în primul rînd, nevoie să facem lecturi de text împreună în limba engleză.

**- Pe Daniel Pilon l-ai văzut deja?**

- Da, pentru scurt timp; deocamdată mi-a făcut impresia unui om extrem de manierat și încîntat de București. Oricum, sînt foarte onorată să fac parte din distribuția acestui film, alături de actori foarte mari.

**- Manuela, îți mulțumesc și sper să vii să faci o lansare cu RED CHRISTMAS, după Montreal, la Iași.**

- Mulțumesc foarte mult! Să știți că după primirea de la Iași, de luna trecută, chiar doresc să revin. Sînt aproape sigură că voi convinge echipa acestui film să revină și la Iași. Nu glumesc deloc!

**Interviu realizat de**
**Dorin POPA**

*În legătură cu "războiul bioenergeticienilor" de la Iași, un reputat specialist declară:*

# "MIHAI ONIȚĂ ȘI ALEXANDRA MOȘNEAGA AU GREȘIT ÎN ACEEAȘI MĂSURĂ"

*- interviu cu prof. univ. HERMANN GROSS, din Timișoara, specialist în studierea științelor extrasenzoriale -*

**- Domnule HERMANN GROSS, înțeleg că ați urmărit așa-zisul "război al bioenergeticienilor" de la Iași, ai cărui protagoniști sînt doamna Alexandra Moșneaga, cea care semnează un serial de "vindecări miraculoase" în cotidianul "OPINIA" și domnul Mihai Oniță, care pretinde că a neutralizat emisiile de bioenergie ale doamnei Moșneaga, deoarece consideră că sînt "nocive", datorită faptului că apelează la un ziar pentru asemenea emisii. Dumneavoastră, ca specialist, ce ne puteți declara?**

- Declar că Alexandra Moșneaga și Mihai Oniță au greșit în aceeași măsură, deoarece au încălcat, amîndoi, jurămîntul bioenergeticianului, care spune așa: "Dacă nu poți face un bine, măcar să nu faci un rău".

**- De ce susțineți așa ceva, domnule Gross? Domnul Mihai Oniță afirma că a neutralizat emisiile doamnei Moșneaga tocmai spre binele cetățenilor, care nu cunoșteau faptul că ședințele de emisii bioenergetice prin intermediul unui ziar pot fi "nocive", datorită nivelului diferit de recepționare.**

- Eu nu cunosc la Iași decît un singur bioenergetician, care este domnul Eugeniu Rădulescu, membru recunoscut al Asociației Internaționale a Extrasenzitivilor. De ce nu l-ați contactat pe dumnealui pentru a vă spune punctul său de vedere?

**- Nu am vrut să sugerăm cititorilor că vrem să favorizăm un bioenergetician în detrimentul doamnei Moșneaga.**

- Nu vă dați seama, totuși, că ați greșit apelînd la punctele de vedere ale lui Mihai Oniță, în legătură cu ședințele doamnei Moșneaga, care este, totuși, un ieșean?

**- Poate am greșit, domnule Gross, de aceea vrem să consemnăm un punct de vedere echidistant în privința acestui "război".**

- Consider că doamna Alexandra Moșneaga, membru al Asociației Internaționale a Extrasenzitivilor, a greșit că și-a pus în valoare calitățile, care nu sînt ale dumneaei, ci sînt un dar ceresc, ce trebuie folosit numai spre binele oamenilor, prin intermediul unui mijloc mass-media. Cred că se va pune în discuție comportamentul doamnei Moșneaga în cadrul Asociației Internaționale a Extrasenzitivilor. În același timp, declarațiile lui Mihai Oniță consider că sînt exagerate. Nu avea nevoie de argumentele de felul celor la care a apelat, cu emisia de bioenergie care poate fi "bruiată" de cursurile de apă.

**- Cum vedeți rezolvarea acestui "conflict"?**

- Nu este vorba de nici o "rezolvare". Doamna Moșneaga ar fi trebuit, de la bun început, să-și deschidă un cabinet la Iași, să-i programeze pe cei care o solicitau. Nu printr-un ziar se apelează la extraordinarele efecte ale bioenergiei. Riscăm, în acest fel, ca populația să perceapă bioenergia ca o formă de "vrăjitorie" și de "escrocherie", ceea ce poate provoca nemulțumiri în lumea bioenergeticienilor.

**- În cazul domnului Mihai Oniță, care considerați că a fost greșeala pe care a făcut-o?**

- Chiar dacă dumnealui nu face parte din Asociația Internațională a Extrasenzitivilor, ar fi trebuit, dacă într-adevăr se consideră de bună credință, să semnaleze Asociației modalitatea cel puțin ciudată prin care, la Iași, un extrasenzitiv încearcă să își pună în valoare calitățile. Angajîndu-se într-un "război" cu doamna Moșneaga, prin intermediul ziarului "Monitorul", consider că nu a făcut nimic altceva decît să compromită în fața ieșenilor imaginea boenergiei și a efectelor reale de binefacere pe care le poate aduce.

**a consemnat**
**Marcel FRUNZĂ**

# HOROSCOP

• **VĂRSĂTOR** (20 ian. - 18 febr.): Invidia vă frînează activitatea. E cazul să alegeți între a vă ocupa de dumneavoastră și de propriile succese și a împiedica pe alții să se realizeze. Probabil că prima variantă v-ar avantaja mai mult.

• **PEȘTI** (19 feb. - 20 mart.): Nimeni nu vă pretinde o volubilitate forțată, dar tăcerile dumneavoastră nesfîrșite sînt din ce în ce mai stînjenitoare pentru cei din jur. Faceți un efort și încercați măcar să păreți mai sociabil(ă).

• **BERBEC** ( 21 mart. - 20 apr.): Generozitatea va fi dominanta zilei de astăzi în ceea ce vă privește. Nu o confundați însă cu risipa, s-ar putea ca mîine să aveți surprize.

• **TAUR** (21 apr. - 20 mai): Optimismul este un stimul serios pentru oricine, atîta timp cît se menține între niște limite rezonabile. Fiți în același timp optimist(ă) și atent(ă) la fiecare mișcare pe care o faceți.

• **GEMENI** (21 mai- 21 iunie): În tot ceea ce veți întreprinde astăzi, amintiți-vă de proverbul "grava strică treaba". Calculați-vă cu grijă fiecare pas și nu cedați impulsurilor de a lua hotărîri pe negîndite.

• **RAC** (22 iun. - 22 iul.): Intrigi de tot felul vă vor spulbera buna dispoziție pe tot parcursul zilei de azi. Încercați să vă păstrați calmul și să nu puneți prea mult la inimă, ca să le faceți pe plac celor care doresc să vă demobilizeze.

• **LEU** (23 iul.-22 aug.): Melancolia vă va domina întreaga zi. Feriți-vă să luați hotărîri importante. Riscați să comiteți erori grave.

• **FECIOARĂ** (23 aug. - 22 sep.): Suspiciunile exagerate nu sînt de natură să vă ajute în ceea ce doriți să întreprindeți. Trebuie să aveți încredere în colaboratorii dumneavoastră, dacă doriți să-i păstrați.

• **BALANȚĂ** (23 sep. - 22 oct.): Intuiția nu este de partea dumneavoastră astăzi, așa că nu vă bazați prea mult pe ea. Analiză - iată cuvîntul-cheie al zilei de astăzi în ceea ce vă privește.

• **SCORPION** (23 oct. - 21 nov.): Nu trebuie să vă neglijați viața sentimentală. O mare parte din echilibrul de care aveți nevoie v-ar putea fi asigurat de căldura sufletească a unei ființe iubitoare.

• **SĂGETĂTOR** (22 nov. - 21 dec.): Perseverența este punctul dumneavoastră forte. Combinată cu receptivitatea la sfaturi înțelepte, vă poate ajuta să deveniți imbatabil(ă) în bătălia care va începe de astăzi pentru dumneavoastră.

• **CAPRICORN** (22 dec. - 19 ian.): Încercați să acordați mai multă importanță relațiilor sociale. Indiferența pe care o afișați ostentativ nu vă ajută la nimic. Dimpotrivă.

**CALENDAR THEBAIC**
**Vineri, 5 martie 1993**

Astăzi se naște o persoană cu o fire închisă, întunecată. Bărbatul, inteligent și deosebit de sensibil, va întîmpina mari dificultăți în a-și face prieteni și a-i păstra. Femeia este înzestrată cu perseverență și putere de muncă. Liniștit și discret, va duce la capăt cu siguranță tot ce-și va pune în gînd.

# CARNETUL ZILEI
## VINERI, 5 martie 1993

**Sf. Mc. Conon și Evloghie**

**VREMEA**

va fi închisă și rece, cu cerul mai mult acoperit. Temporar va ninge. Vîntul va sufla moderat, cu intensificări de 60 - 70 km/h din nord-est, viscolind pe alocuri zăpada. Temperaturile minime vor oscila între -9 și -6 grade iar cele maxime între -5 și -3 grade. **(Violeta Hușțiu-Centrul de Prevedere a Vremii Bacău)**

**TELEVIZIUNE**

**TVR 1** - 7,00 TVM. Telematinal • 10,00 TVR Iași • 11,00 TVR Cluj • 12,00 Film serial: "Din voia Domnului" ep. 8 (reluare) • 12,50 Video-clipuri • 13,00 Descoperirea planetei • 13,30 Desene animate • 14,00 Actualități. Meteo • 14,15 Ora de muzică • 15,00 Preuniversitaria. Prietenul nostru, calculatorul. Șahul de la A la Z • 15,25 Teleșcoală • 15,50 Tragerea Loto • 16,00 S.O.S. Natural • 16,30 Arte vizuale • 17,00 Actualități • 17,05 Gong! Emisiune de critică și actualitate teatrală • 17,35 Pro Patria. Emisiune realizată de Redacția Emisiunilor Militare de Radio și Televiziune din Ministerul Apărării Naționale • 18,35 Cine nu știe ce-i doru... Cîntece populare de dragoste • 19,00 Cultura în lume. • **19,30 Desene Animate. Nils Holgersson • 20,00 Actualități** • 20,35 Sport • **20,45 Film serial: "Destinul familiei Howard". Ep. 58** • 21,45 Meridianele dansului • 22,15 Azi în prim- plan. Magazin de comentarii și reportaje • 23,00 Actualități • 23,15 Magazin cinematografic: Videoghid • 0,15 Întîlnirea de la miezul nopții. Informații din viața și activitatea grupurilor rock • 1,00 Închiderea programului.

**TVR 2** - 15,55 Recomandări din program • 16,00 TVE Internacional. Telejurnal în limba spaniolă • 16,30 Desene animate. Cupido • 17,00 Actualități • 17,05 Sport-magazin • 18,00 Emisiune în limba germană. Instantanee. Perfecționare în construcții după sistemul german. • 19,00 Concertul Filarmonicii "George Enescu" • 21,00 TVM. Mesager • 21,30 Viața spirituală. Parapsihologia - o nouă religie? (II) • 22,00 TV5 Europe. Telejurnal în limba franceză • 22,35 Muzica pentru părinți • 23,00 Închiderea programului

**TELE M**

13,00 Tele'M știri • 13,10 Avanpremiera Tele'M • 13,15 "Cultura... la zid" Avanpremieră teatrală ("Adunarea femeilor" - Aristofan) • 13,30 Tele economia. Producătorii de carne și lapte • 14,00 Film pentru copii (partea II-a) • 15,45 Închiderea programului.

23,00 Avanpremieră Tele'M • 23,05 Oferta săptămînii • 23,10 Horoscop Tele M • 23,20 Lupte americane • 23,30 "60 pentru voi" • 24,30 Film artistic în serial (II) • 1,00 Poemul de sîmbătă • 1,07 Publicitate și dedicație • 1,27 Iarna cu... diplomați • 1,30 Film artistic • 3,00 Închiderea programului

**RADIO IAȘI**

6,00 Diminețile noastre • 8,00 Buletin de știri • 8,10 Flori ale cîntecului popular românesc • 8,30 Convorbiri literare • 9,00 Radiosfera • 12,00 Radio Chișinău • 13,00 Radiojurnal • 13,20 Albumul cîntecului francez • 14,00 Compact-disc • 15,00 Pe-un picior de plai • 15,30 Swing jazz • 16,00 Radiojurnal • 16,15 Radiograme • 18,05 Corespondența radio de muzică populară • 19,00 Univers muzical - Transmisie de la Filarmonica Moldova din Iași • 21,00 Evenimentele zilei • 21,20 Univers muzica

**CINEMATOGRAFE**

• **VICTORIA** (tel. 112502), orele: 9,11,13,15,17 **"Rambo 3"**, producție SUA, 1988. Thriller . orele 19 **"1492- Cucerirea paradisului"** Coproducție Anglia, Franța, Spania, 1992. Frescă istorică

• **REPUBLICA** (tel. 114327), orele: 9, 11, 13,15,17, -**"Partenori tăcuți"**, coproducție SUA- Canada, 1978. Thriller, premieră. Ora 19- **"Instinct primar"** producție SUA 1992-thriller erotic, interzis spectatorilor sub 16 ani .

• **COPOU** (tel. 145738); orele: 9,11,13,15,17,19 - **"Pe muchie de cuțit"** Producție SUA, 1990, thriller polițist

• **DACIA** (tel. 164740); orele: 9,11, 13, 15, 17, 19 - **"Soldatul universal"** -Producție SUA 1992. Thriller S.F.

• **TINERETULUI** (tel. 117178) orele: 9,11,13,15, 17,19 - **"Arma mortală 3"** Producție SUA 1992. Comedie polițistă.

**LANSARE DE CARTE**

Casa editorială Moldova organizează astăzi, orele 17, în localul cafenelei literare Moldo-va din Strsda Valter Mărăcineanu nr. 3 lansarea cărții **"DOCTRINE POLITICE CONTEMPORANE"** de Anton Carpinschi.

**COMEMORARE**

**Primăria municipiului Iași anunță cu regret împlinirea unui an de la neașteptata dispariție a distinsului Primar al municipiului Iași, ing. Emil Alexandescu, proeminentă personalitate a vieții publice ieșene. Comemo-rarea va vea loc astăzi, orele 12, la cimitirul Eternitatea.**
**Primar - C. SIMIRAD**

**CLINICI DE GARDA**

Spitalul "C.I. Parhon"- clinica 4 medicală , clinica 2 chirurgie, și clinica 2 obstetrică , telefon 140337.


Intîi stocăm piesele de schimb, apoi oferim SKODA !

PAN INTRADE S. A DISTRIBUITOR UNIC: PANINTRADE S.A. tel: 312.95.22 / 659. 52.50 / 659.33.91 / 659.74.00 / 650.79.60 / 659.36.79 / 659.54.14 / 650.31.38 ; fax 312.09.09

Parte din Grupul VOLKSWAGEN

●●● JUDETUL ARAD : IACKSON s.r.l. Teatrul de stat ARAD Tel: 096.612146 / 096.615382 / 096.611843 / 096.664493 Fax: 096.612146 ●●● JUDETUL CLUJ, TIRGU-MURES, SALAJ, ALBA-IULIA, BISTRITA-NASAUD : COMPEXIT s.r.l. , CLUJ, Str. Iasilor, nr.12 Tel: 095.136420 sau 095.136620 ●●● JUDETUL BIHOR : VULTURUL NEGRU S.A., ORADEA, Str. Tudor Vladimirescu nr. 1 Tel: 099.117361 / 099.117262 Fax: 099.118938 ●●● JUDETUL MARAMURES, SATU-MARE BAIA MARE ONTIU & CO General import export , Str. Culturii nr. 13-23 Tel: 099.436065 fax 099.430909

Noua Generație ŠKODA : service, garanție generală 2 ani

● Soluția: totul în față ● Cilindree: 1289 cmc ● Motor transversal ● Transmisie CINCI TREPTE ● Consum 5,7 litri / 90 km/h ; 7,8 l / 120 km/h ; 8,3 l / urban ● Cifra octanică agreată CO 98 ● 6 ani garanție anticoroziune



EDITOR NORD-EST s.r.l.

*Director general:* ALEXANDRU LĂZESCU

*Director literar-artistic:* FLORIN ZAMFIRESCU

*Director executiv:* CEZAR CALUSCHI

*• Redactor șef: FLORIN FLORESCU*

**Colectiv redacțional: DAN RADU - redactor șef adjunct • OVIDIU ȘIMONCA - redactor șef adjunct • TUDOR AGAVRILOAEI - secretar general de redacție • CRISTINA POPESCU** - director de programe RADIO NORD-EST • **LIVIA SUSANU** - editor Nord-Est PRESS • **Secția Eveniment**: Eduard Calotă, Mihaela Cănănău, Vasile Cojocariu, Cătălin Croitoru, Mona Dîrțu, Dumitru Filimon, Valentin Gheorghiță, Toni Hrițac, Septimiu Sărățeanu, Vali Știrbu • **Reporteri speciali**: Dorin Popa, Cornel Cristoiu • **Secția Politică:** Radu Meșniță, Cristian Racu • **Departament Industrie - economie**: **PAUL MATEI,** Dan Hudescu, Danic Sîrbu • **Departament Sport: G.I. NICOLAE**, G. Anghel, Leonard Cănănău, Victor Grădinariu, Eugen Nacu, Ion C. Teodor • **Redactor de serviciu**: Costel Stroescu • **Departamentul Reclamă - Publicitate: GABRIEL RUSU**, Cătălina Ailiesei, Liliana Cozma, Maria Vornicu • **Departament Grafică: LUCIAN AMARII** • **Departament Culegere-Tehnoredactare Computerizată:** Cornelia Agavriloaei, Cerasela Cirimpei, Lavinia Feraru, Diana Sărățeanu, Liliana Signeanu, Mihaela Spineanu, Iulia Vasilescu.

Adresa redacției: IAȘI, Bulevardul COPOU nr. 19

Abonamentele se pot face la orice oficiu poștal din țară. MONITORUL figurează în catalogul presei interne la poziția 838.

Tiparul executat la S.C. «DOSOFTEI» S. A. Iași

BCU
BIBLIOTECA CENTRALĂ UNIVERSITARĂ „M. EMINESCU" IAȘI

# Două kilograme de uraniu capturate la vama românească

- amănunte în pagina 8 -

ÎN PAGINA 3

# Tentativă de furt descoperită la "HABITAT PROIECT" SA din Iași

Numărul 53 (510)
Anul III
Sîmbătă-duminică; 6-7 martie 1993
8 PAGINI - 30 LEI
Director onorific: AUREL LEON

cotidian de informații

# monitorul

**TELEFOANE:**
**145530** (secretariat);
**142446** (eveniment);
**144776** (publicitate).
Redactor de serviciu: 142446 (orele 8-18).

**Cel puțin pînă luni**

## Nu vom avea apă caldă

Începînd din seara zilei de joi, 4 martie, a fost întreruptă distribuirea apei calde în tot orașul Iași, agentul termic furnizat de CET Iași fiind folosit doar pentru încălzirea apartamentelor. De la domnul Vasile Alistar, dispecer de serviciu la R.A. Termoficare, am aflat că: "s-a luat această măsură pentru că la o temperatură de 60 de grade Celsius a agentului termic nu se poate asigura și căldura în apartamente și apa caldă. S-a considerat că încălzirea apartamentelor este prioritară și a fost oprită apa caldă". Pentru a afla motivele care au generat această situație, ne-am adresat domnului Arcadie Traian, dispecer la CET Iași, care ne-a declarat: "Cauza principală este lipsa combustibilului. Presiunea gazului metan este scăzută, și, pentru compensare, ne-ar trebui mai multă păcură, dar nu avem. Pentru a nu ajunge în situația să oprim și încălzirea în apartamente, economisim la maximum combustibilul. Am sistat livrările de abur tehnologic pentru mai multe unități, exceptînd, bineînțeles, unitățile de importanță mare, cum ar fi "Pangran", "Lactis" etc. Sperăm ca pînă luni să ne refacem stocurile și să reintrăm în normal".

Problema presiunii scăzute a gazului metan este mai veche și apare în fiecare iarnă, lașul fiind situat la capătul magistralei de gaz-metan. În legătură cu acest aspect, doamna Maria Burduja, dispecer la R.A. Romgaz, ne-a spus: "Întotdeauna, odată cu venirea frigului, avem probleme, deoarece crește consumul de-a lungul magistralei și presiunea cu care ajunge gazul la noi este redusă".

**Costel STROESCU**

Situație dramatică în Basarabia

## Rezervele de combustibil ale țării se vor epuiza peste cîteva zile

Guvernul Republicii Moldova a anulat majoritatea curselor pe calea ferată și a redus încălzirea în locuințe și instituții din cauza unei grave crize de combustibil. Ministrul adjunct al transporturilor feroviare a declarat că mai există rezervă de combustibil numai pentru cîteva zile și a calificat situația drept critică.

Moldova urmează să poarte în curînd tratative cu Rusia și Bielorusia asupra livrărilor de energie. **(NEP)**

Federația Patronilor Iași - România

COMUNICAT

Atragem atenția agenților economici interesați că negocierea chiriilor cu R.A. "Locuința" se face numai în prezența delegatului Federației Patronilor.

**COLEGIUL DE CONDUCERE**

În atenția agenților economici

Statutul Federației Patronilor, ca organizație neguvernamentală, apolitică, autorizată prin hotărîrea judecătorească la 13 aprilie 1992, stă la dispoziția celor interesați, la sediul provizoriu al Federației din apartament 201, Hotel "Traian" Iași.

**Pt. Colegiul de conducere.**
**PREȘEDINTE,**
**Mihail M. Vlasov**

Într-un meci de proba

## Consilierul Mitică Ungureanu l-a învins pe antrenorul Viorel Soroceanu

*• cu toate acestea, este improbabil meciul Ungureanu-Cîtea •*

Vineri, la ora 12,00, la sediul PUSD s-au pus la punct ultimele amănunte privind meciul de box dintre consilierul municipal Mitică Ungureanu și actualul campion național de box profesionist, categoria 68 kg, Vasile Cîtea. La cocktail-ul oferit cu acest prilej au fost prezenți dl. Abed Dallou, directorul firmei "Damis" și unicul organizator al acestei gale de box, dl. Mitică Ungureanu, dl. Viorel Soroceanu (antrenor de box), dl. Ilie Frangache (arbitru) și alții. S-a băut votcă "Sputnik", ness-cafe și sucuri de portocale. Domnul Mitică Ungureanu nu a fumat și a consumat numai suc de roșii "Tomato". De comun acord, s-a stabilit ca acest meci să aibă loc pe data de 24 aprilie, orele 17,00, la Sala Polivalentă. Organizatorul, dl. Dallou, ne-a asigurat că a primit acceptul lui Vasile Cîtea și că, deși prețul biletului nu s-a stabilit, acesta va fi accesibil tuturor. Tot domnia-sa a afirmat că fondurile rezultate din încasări vor fi donate în totalitate mișcării sportive ieșene. În continuare, liderul PUSD, dl. Mihai Ungureanu, a afirmat că nou înființatul club de box profesionist "Democratis", al cărui președinte onorific este, a fost recunoscut de către Liga de box profesionist din România, și că cel puțin trei reprize va lupta de la egal la egal cu campionul Vasile Cîtea. Într-un meci de verificare a calităților sale pugilistice, consilierul municipal a boxat joi seara cu dl. Viorel Soroceanu, care după această întîlnire a afirmat: "Mitică Ungureanu a luptat ca un tăvălug. După părerea mea, dacă va mai disputa cîteva sparinguri cu diferiți challengeri, în meciul vedetă. Vasile Cîtea va trebui să se mulțumească cu șansa a doua".

Președintele Ligii de box profesionist, dl. Ciubotaru Dumitru, contactat telefonic, ne-a declarat că atîta timp cît va fi președinte nu se poate pune în discuție primirea lui Mitică Ungureanu în calitate de boxer al ligii profesioniste, din cauza vîrstei înaintate pentru sportul de performanță.

**Leonard CĂNĂNĂU**

## O tînără a fost sechestrată, timp de zece zile, într-un apartament din Iași

Relatarea ce urmează îi aparține în totalitate Iulianei D. Menționăm că înainte de a o întîlni la Spitalul de neurochirurgie, unde se afla internată cu diagnosticul de fractură craniană, Iuliana fusese consultată și la Spitalul de neuropsihiatrie din Socola. Medicii nu i-au depistat nici o afecțiune psihică.

Cu aproximativ 10 zile în urmă, în jurul orelor 19.00, în timp ce se îndrepta către Hala Centrală, Iuliana D., în vîrstă de 28 de ani, mamă a 4 copii, a fost acostată de trei bărbați. Amenințînd-o cu un cuțit, agresorii au împins-o într-o mașină și au dus-o într-un apartament din cartierul Dacia. În imobilul în care a fost sechestrată stătea mai mult singură. Seara, cînd se adunau toți, beau, în timp ce discutau despre afaceri și tot felul de "ponturi" pe care și le vindeau între ei. Femeia nu prea știa despre ce este vorba deoarece vorbeau mai mult pe țigănește. În toată această perioadă de detenție, Iuliana a fost violată de două ori. Pentru început, i se dădea să bea, apoi era obligată să întrețină relații sexuale, ce-i drept, doar cu unul din ei. Această poveste s-a repetat două zile la rînd, după care au lăsat-o în pace. "La început s-au purtat frumos cu mine. Au început să mă bată numai după ce am încercat să fug", declara Iuliana D. Nu a reușit, deoarece în momentul în care vroia să deschidă ușa a fost prinsă. De atunci au început seria bătăilor. Și acum, după ce calvarul a trecut, Iuliana începe să plîngă cînd își amintește de bestialitatea cu care a fost lovită. O loveau pe unde nimereau, trăgîndu-i cu picioarele peste cap. Într-una din zile, după o săptămînă de groază, pîndind un moment cînd "paznicul" ei dormea după ce se îmbătase bine, a luat cheile de la casă și cu hainele și pantofii în mînă a fugit. De frică de a nu fi ajunsă din urmă, nu s-a mai uitat la adresa la care fusese sechestrată atîta timp. Ca urmare a acestei aventuri, Iuliana D. a rămas cu o teamă cumplită de bătăie, dureri de cap de care nu a scăpat nici după cîteva zile de tratament, aducîndu-și aminte de loviturile primite.

**Mihaela CĂNĂNĂU**

## EFECTELE ZĂPEZII LA IAȘI ȘI ÎN ȚARĂ

### Au fost suspendate cursele de autobuze în județ

De la Autogara Iași aflăm că au fost suspendate cursele în direcțiile: Țibănești, Covasna, Sinești, Comarna, Mădîrjac, Coropceni, Huși, Sfobozia, Focuri, Tăcuta, Horlești, Păușești, Plugari. Dacă pentru a degaja drumurile naționale se fac eforturi, drumurile secundare sînt însă impracticabile, din cauza viscolului puternic și a lipsei mijloacelor de dezăpezire.

### Transportul pe calea ferată grav perturbat

S-au înregistrat mari întîrzieri, în special la trenurile care au străbătut Bărăganul. Astfel: trenul accelerat 621, dinspre București, a întîrziat trei ore; rapidul 65, două ore jumătate, accceleratul 6455, dinspre Constanța, opt ore, accceleratul 630, dinspre București, trei ore, iar personalul 6001, dinspre București, nu mai puțin de douăsprezece ore.

Din cauza acestor rămîneri în urmă, tot programul a fost dat peste cap, trenurile fiind nevoite să plece cu întîrziere din gară.

Conducerea C.F.R. ne explică una din cauzele perturbărilor: datorită viscolului, zăpada împiedică închiderea corectă a macazurilor și, neexistînd control la panoul de dirijare a traficului, trenurile nu pot pleca din gări.

În alte țări, există pentru fiecare macaz cîte o rezistență electrică ce topește zăpada, pentru a nu permite blocarea acestuia. Această măsură nu se aplică însă și în țara noastră, datorită faptului că respectiva rezistență este mare consumatoare de energie electrică. Conducerea C.F.R. a găsit totuși o soluție: sute de ceferiști stau zi și noapte cu măturile în mînă și degajează macazurile de zăpadă.

### Cursele TAROM sînt anulate pînă luni

TAROM-ul ne anunță că pînă luni sînt anulate toate zborurile de pe aeroportul din Moldova din cauza vremii nefavorabile.

**Cristian DUNAR**

### La închiderea ediției

Ca urmare a căderilor de zăpadă și a viscolului, au fost anulate următoarele trenuri de călători: accceleratul 821 București-Constanța; trenurile personale 7005 București-Galați și 3041 București-Ploiești-Măneciu, expresul 34-83 Brașov-București-Constanța. După cum ne-a comunicat dispecerul de serviciu, pe unele trasee din zonele afectate de ninsori se circulă greu, trenurile avînd întîrzieri de 60-90 minute.

Statistică alarmantă comunicată la conferința de presă a Inspectoratului Județean de Poliție

## În primele două luni ale acestui an, s-a comis același număr de infracțiuni ca în tot anul 1989

Ieri, la sediul Insectoratului Județean de Poliție Iași a avut loc o conferință de presă convocată de dl. general maior Adrian Nenu, comandantul I.J.P. Iași și de domnul Gheorghe Sandu, șeful Biroului de Presă al Poliției în deschiderea conferinței, dl. Adrian Nenu a ținut să amendeze postul de Radio "Vox T": "Vă cunosc și vă respect pe toți, dar cu postul de radio "Vox T" nu discut, pentru că emite ilegal", a declarat domnia-sa.

În continuare, a fost evidențiată creșterea îngrijorătoare a fenomenului infracțional în ultimii doi ani.

În anul 1989 au fost înregistrate 1322 infracțiuni comise pe teritoriul județului Iași. În 1990, numărul lor a crescut la 2200. Anul 1991 a consemnat înregistrarea unui număr aproape dublu de infracțiuni comise - 4034. Și dacă în 1992 s-a înregistrat o relativă stagnare - 4400 de cazuri - fenomenul infracțional a luat proporții îngrijorătoare în doar primele două luni ale acestui an au fost comise 1100 infracțiuni.

Creșterea cea mai însemnată a înregistrat-o numărul infracțiunilor judiciare - 2500, în 1992 față de numai 540, în 1989. Numărul infracțiunilor economice a crescut de asemenea cu 140 procente - 1200, în 1992, față de numai 500, în 1989.

Cea mai mare pondere în datele statistice prezentate o au furturile, în special cele care vizează avutul particular. În lunile ianuarie și februarie '93, au fost comise 65 de furturi din locuințe. Autorii lor folosesc în acest scop instrumente mecanice (șurubelnițe, feviere, prese pentru îndepărtarea gratiilor etc.), introduc minori pe geamurile de baie sau pătrund în apartamente sub diverse "titulaturi" - instalatori, electricieni, depanatori radio-tv sau agenți RENEL. Cele mai "vizitate" cartiere din Iași sînt: Autogară, Gară, Dacia și Centru Civic - unde sînt vizate în special locuințele cetățenilor înstăriți, români sau străini.

Prezentînd datele statistice de mai sus, dl. general maior Nenu a apreciat că anul 1993 nu a debutat prea favorabil în ceea ce privește fenomenul infracțional. În opinia domniei sale, un rol din ce în ce mai important ar trebui să-l aibă societățile de pază particulare, dînd ca exemplu societatea PROTGUARD " Noi sîntem săraci. Ne-ar trebui, pentru necesitățile orașului Iași, în jur de 450-550 agenți de ordine. Or, acum avem doar 140", a precizat comandantul I.J.P.

Un subiect controversat al conferinței de presă l-a constituit necesitatea ca Biroul de Presă al Poliției să ofere ziariștilor mai multe informații și mai prompt, astfel încît să fie evitate divergențele iscate uneori între mass-media și instituția poliției, pe marginea unor informații publicate în presă. Opinia comandantului I.J.P. Iași, contrară celei a ziariștilor prezenți, a fost că Poliția este o instituție suficient de transparentă. "Transparența are și ea niște limite" - a accentuat dl. general maior Adrian Nenu, apreciind în continuare că ziariștii nu verifică întotdeauna corespunzător sursele de informație atunci cînd scriu despre activitatea poliției.

Tot în cadrul conferinței de presă de ieri, comandantul I.J.P. Iași a făcut aprecieri la adresa relațiilor dintre Poliție și Garda Financiară, Procuratura și Tribunalului Județean Iași. Chestiunea prezintă interes pentru că presa a semnalat, în alte orașe ale țării (București, Cluj și altele), divergențe majore între poliție și aceste instituții. Dl gen mr. Adrian Nenu a declarat că la Iași nu există asemenea divergențe, colaborarea între instituțiile numite și I.J.P. Iași fiind optimă.

**Valentin GHEORGHIȚĂ**
**Septimiu SĂRĂTEANU**

*Guvernul a aprobat importul unor produse lactate*

## 5.000 tone unt și 10.000 tone lapte praf pentru populație

La începutul lunii februarie, Consiliul Județean Iași a transmis Departamentului industriei alimentare un telex prin care semnala scăderea semnificativă a resurselor locale de lapte, ceea ce are consecințe negative asupra aprovizionării populației cu lapte de consum și cu produse lactate. Guvernul a anunțat Consiliul Județean că această scădere nu este singulară, în toată țara au apărut diminuări ale producției de lapte față de aceeași perioadă a anului trecut.

Departamentul industriei alimentare a mai anunțat că Guvernul a aprobat recent importarea a 5000 tone de unt și a 10.000 tone de lapte praf. Au fost deja organizate licitații pentru importul acestor produse care urmează a fi repartizate în județe.

**Mona DÎRȚU**

## Peste 70 de morți într-o catastrofă aeriană în Macedonia

Un avion cu 97 de persoane la bord s-a prăbușit la scurt timp după decolarea de pe un aeroport din Skopje, în Macedonia. Avionul aparținînd companiei macedonene PALEM a căzut imediat după decolare într-un zbor către Zurich. Nu se cunosc suficiente detalii, dar potrivit ultimelor știri, aumscăpat cu viață 22 de persoane, din care 14 sînt rănite grav. Autoritățile macedonene au făcut apel la donatori de sînge. **(NEP)**

Dacă vreți ca magazinul sau barul dvs. să prospere, atunci șansa se numește

**S.C. LICHIOR S.A. MĂLNAȘ BĂI**

care produce și livrează băuturi de calitate superioară la prețuri accesibile

* VODCĂ * LICHIOR * TRIPLE SEC *
* DRY GIN * WHITE AND BROWN RUM *
* APERITIV DE BRAD *

**CE POATE FI MAI BUN ??**

LMB LICHIOR S.A. MĂLNAȘ BĂI

**TEL: 0923/15680 ; FAX: 0921/51171**

*Președintele Republicii Moldova a pus gînd rău Frontului Popular Creștin Democrat*

# Iurie Roșca, președintele executiv al FPCD, ar putea fi arestat în orice moment

*• Mircea Snegur a fost acuzat de corupție și dictatură •*

În baza art. 203, p. 6 al Codului Penal "insultarea în public sau calomnierea președintelui Parlamentului sau președintelui Republicii", Iurie Roșca, președintele Executivului FPCD este pasibil de muncă corecțională pe un termen de doi ani sau de privațiune de libertate de pînă la cinci ani, se menționează într-un comunicat de presă FPCD dat publicității la Chișinău. Acțiunea penală intentată de Procuratura Moldovei are ca pretext articolul "Efectul tezelor din Decembrie" publicat de președintele Executivului FPCD în săptămînalul "Țara". În articolul amintit, se arată în comunicat, Iurie Roșca analizînd situația politică din Moldova supune criticii activitatea președintelui Mircea Snegur. "Avînd în vedere faptul că în Republica Moldova încă nu s-a produs separarea de facto a puterilor în stat și că puterea judiciară se mai află sub presiunea celei executive, se crează o atmosferă favorabilă suprimării drepturilor fundamentale ale omului privind libertatea presei și a cuvîntului, precum și dreptul la liberă opțiune în general, un climat de timiditate și frică a cetățeanului față de reprezentanții organelor de stat", conclude comunicatul de presă FPCD.

Iurie Roșca, președintele executivului Frontului Popular Creștin și Democrat, într-un interviu blitz acordat agenției BASA, a opinat că nu crede că se va ajunge pînă la judecată și consideră că președintele Snegur "dorește să-mi păteze numele printr-un caz fabricat, marginalizîndu-mă de lupta politică". Dosarul Iurie Roșca se află acum la Procuratura Chișinău. Mihai Ciocan, procurorul orașului a declarat corespondentului BASA că "dosarul a fost intentat de Procuratura Moldovei și transferat la Procuratura Chișinău spre examinare". Veaceslav Didîc, locțiitorul Procurorului Moldovei, a refuzat să comunice corespondentului BASA dacă președintele Snegur a înaintat plîngerea procuraturi motivînd "secretul investigației". Iurie Roșca a explicat că "prin dictatura președintelui" (termeni folosiți în articolul "Efectul tezelor din Decembrie" publicat în săptămînalul FPCD "Țara" - n.r.) a avut în vedere "înlăturarea cu mîinile Parlamentului de către președintele Mircea Snegur, încălcînd regulamentul, a adversarului său politic, ex-prim-ministrul Mircea Druc", precum și "semnarea fără acordul Parlamentului a Tratatului de la Alma-Ata și a Convenției "Eltîn-Snegur" din iulie 1992". Prin folosirea termenului de corupție, președintele executivului FPCD a avut în vedere "postul de diplomat al fiului său de la New York, postul ginerelui, Artur Gherman, ca ministru adjunct al relațiilor economice externe și scandalul Seabeco-Moldova, hotelul în fruntea căruia în prezent se află același Artur Gherman". După demiterea lui Artur Gherman din funcția de adjunct al ministrului la relațiile economice externe, aceasta a fost numit în fruntea hotelului "Seabeco-Moldova" al concernului "Seabeco" (n.r.)

Ion Postoroncă, șef-adjunct de secție la procuratura republicii, la al cărui inițiativă a fost intentat dosarul în care este vizat articolul semnat de Iurie Roșca, a declarat agenției BASA că față de Iurie Roșca nu are pretenții ci față de faptul publicării materialului, în care se conțin probe pentru a deschide anchetarea în baza articolului 205, p.6, alineatul 2, care prevede responsabilitatea penală pentru "... insultarea președintelui... prin mijloace de informare în masă".

Citîm fragmentele articolului din ziarul "Țara" din 16 februarie, semnat de Iurie Roșca în baza cărora a fost intentat dosarul: "Frontul popular nu s-a lăsat măgulit... și n-a pus umărul la instaurarea dictaturii clanului Snegur...", "Scandalul ce s-a declanșat în jurul centrului de afaceri Sebeaco... în fruntea căruia se află ginerele președintelui Snegur, Artur Gherman, vădește în mod sigur declinul carierei politice a lui Snegur..."

"Numai judecata poate stabili gradul de vinovăție al lui Iurie Roșca", a încheiat Ion Postoroncă. **(BASA)**

*La Vatra Dornei*

# Șase bărbați au violat o picoliță în incinta vilei "Nussetti"

*• victima a fost transportată la Clinica de Chirurgie din Iași •*

Pe data de 24 februarie 1993, Dorel Marolicaru, Iulian Hîrceag, Gh.Dănilă, Doru Bădiliță și Cezar Pohoață au violat-o pe E.C. din Vatra Dornei, angajată ca picoliță la un bar privat deschis în incinta vilei "Nussetti". Violul a fost comis într-una din camerele vilei. Totul a durat mai multe ore, cei cinci maltratînd victima și supunînd-o la perversiuni sexuale. Pentru victimă violul s-a soldat, pe lîngă numeroase leziuni, și cu mandibula fracturată, motiv pentru care a fost internată la clinica de chirurgie buco-maxilo-facială la Iași. Cei cinci se află în arestul poliției județene Suceava, urmînd a fi deferiți justiției pentru viol comis în grup, cu violență și perversiuni sexuale

# Monument istoric din Iași transformat în depozit de materiale

Casa Burchi-Zmeu, din strada Zmeu nr. 3, este un monument arhitectonic aflat într-o avansată stare de degradare datorită actualilor chiriași: Cooperativa "Constructorul" și Cooperativa "Miorița", care au preluat de mulți ani de la R.A. "Locuința" acest spațiu. Uitînd că această clădire este monument istoric, "Constructorul" a transformat spațiul din jurul clădirii în depozit de materiale, umplînd curtea cu tot felul de fiare aruncate la întîmplare, din fericire acoperite acum cu un strat estetic de zăpadă.

Comisia Națională a Monumentelor, Ansamblurilor și Siturilor Istorice (C.N.M.A.S.I.) a dat un aviz condiționat pentru construcția unei magazii pentru depozitarea materialelor din curte. Acest aviz provizoriu a expirat la 1 ianuarie 1993, dar se pare că actualii proprietari nu prea se sinchisesc de acest fapt. Mai nou, "Constructorul" a deschis chiar un magazin în incintă, lucru anunțat încă de la poartă printr-un indicator prins cu "eleganță" în gardul de fier forjat (vopsit acum în verde) ce înconjoară monumentul. Cooperativa "Miorița", mai puțin expansivă decît vecinii săi, se limitează la spațiul care i-a fost afectat și pe care l-a folosit cu sîrg, pînă l-au adus într-un stadiu de degradare "corespunzător", fără să-și pună problema unor reparații. Președintele de la "Miorița", domnul Carol Segal, așteaptă ca proprietarul, R.A. "Locuința" să vină din proprie inițiativă să constate starea de deterioare și să suporte cheltuielile de reparații. Asemenea, domnul Segal consideră că funcțiunea de sediu pentru o cooperativă cu profilul celei pe care o conduce se potrivește perfect cu valcarea clădirii pe care o ocupă. Cei doi chiriași ai acestui imobil nu au făcut nici un fel de reparații în interior, exceptînd bineînțeles cabinetele președinților, unde parchetul este rașchetat și dat cu lac, iar pereții zugrăviți în calciu. Restul clădirii arată deplorabil. Pereții sînt zgîriați și roși, parchetul este înnegrit, scările interioare (de lemn) roase, ușile murdare cu vopseaua sărită. C.N.M.A. propune schimbarea beneficiarilor dreptului și atribuirea acestui spațiu unor chiriași responsabili care să folosească acest imobil cu grijă cuvenită.

**Adina SCUTELNICU**

# La Cotroceni, programul guvernamental a fost acceptat cu multă simpatie

"Ieri s-a încheiat seria consultărilor politice ale președintelui României, domnul Ion Iliescu, cu partidele, urmînd ca Departamentul de analiză politică să facă o evaluare a acestora ce se va da publicității" - a declarat domnul Traian Chebeleu, purtător de cuvînt al președinției, în deschiderea conferinței de presă săptămînale ce a avut loc vineri la amiază, la Centrul de presă Cotroceni.

Purtătorul de cuvînt s-a referit la masa rotundă, organizată recent la Berna, în legătură cu problemele etnice, acțiune sponsorizată de Institutul american pentru problemele etnice, la care au participat, alături de domnia sa, parlamentari UDMR și ai minorității germane, precum și domnul Viorel Hrebenciuc, secretar general al Guvernului. Discuțiile, caracterizate ca fructuoase, dar și contradictorii, au vizat probleme privind minoritatea maghiară din România, între care cele referitoare la denumirea de orase, străzi și piete în limba minorităților, la oportunitatea unor proiecte de legi privind minoritățile, participarea unor reprezentanți ai acestora în Consiliul audiovizula și altele. "Meritul mesei rotunde - a spus domnul Chebeleu - este acela că ea a demonstrat că dialogul este mijlocul care poate conduce la soluționarea problemelor minorităților. Ea a demonstrat, de asemenea, că UDMR are personalități cu care se poate discuta".

În ceea ce privește dezbaterile din parlament pe marginea programului prezentat de premierul Văcăroiu, domnul Traian Chebeleu consideră că acest program este cel prezentat la constituirea, cu trei luni în urmă, a guvernului și că acum este vorba doar de o detaliere a acestuia. **(Rompres)**

*La Cîmpulung Moldovenesc*

# Gestionara de la centrul "Compil" a delapidat suma de 1.384.285 lei

În ziua de 4 martie, serviciul economic al Poliției Cîmpulung Moldovenesc a reținut-o pe Elena Piticari, gestionară la centrul COMPIL Cîmpulung Moldovenesc, acuzată de delapidare, fals intelectual și uz de fals.

În perioada noiembrie 1991-februarie 1992, E.P. a predat piei de ovine și bovine în valoare totală de 1250336 lei unor patroni ai unor unități comerciale din Cîmpulung Moldovenesc și din Comuna Sebeș, județul Arad, fără a întocmi actele necesare. Suma primită în schimbul pieilor a folosit-o în scopuri personale. Gestionara și-a mai însușit din gestiune suma de 187649 lei, suma destinată avansurilor pentru decontarea achizițiilor de materii prime de origine animală, respectiv piei și lînă, activitate care constituie obiectul de activitate al firmei COMPIL. Totalul delapidării se ridică la suma de 1.384.285 lei. Încercînd să justifice sumele de bani delapidate, a întocmit înscrisuri oficiale false de care a făcut uz cu ocazia unor controale.

**R. NICOLAE**

# COMUNICAT

Convenția sindicală universitară Iași constituită din sindicatele personalului didactic și TESA din Institutul Politehnic "Gh. Asachi" Iași, Universitatea "Al.I.Cuza" Iași, Universitatea de Medicină și Farmacie Iași, Institutul Agronomic "Ion Ionescu de la Brad" își însușește în totalitate revendicările sindicatelor din învățămîntul preuniversitar din România și se solidarizează pe deplin cu acțiunile de protest ale acestora, organizate în perioada 4-12.03.1993, față de politica defavorabilă adoptată cu perseverență de guvern în legătură cu soluționarea problemelor de legislație, dotare și susținere a procesului instructiv-educativ, de salarizare și de personal din domeniul învățămîntului.

**Comitetul director al C.S.U.I.**

# Societatea "Timișoara" se întreabă dacă Laszlo Tökes mai poate fi considerat "om al lui Dumnezeu"

Societatea "Timișoara" consideră că declarațiile făcute de Tokes Laszlo la Washington și Budapesta constituie o "dovadă de rea credință", o dezinformare a opiniei publice internaționale prin afirmația conform căreia în România s-ar desfășura un proces de alungare a populației maghiare din țară.

Într-un protest remis spre publicare corespondentului agenției Rompres, Societatea "Timișoara" subliniază că acestei minciuni dl. Tokes îi adaugă expresii precum "asimilare forțată", "curățire etnică", "program antimaghiar" și "iugoslavizarea României", toate lipsite de orice temei real. Protestînd față de această "atitudine irresponsabilă", Societatea "Timișoara" apreciază că aceasta nu poate conduce decît la dezbinare și conflict interetnic.

"Constatînd perseverența cu care pastorul Tokes Laszlo incită la discordie și confruntare între etnii, ne întrebăm dacă domnia sa mai poate fi considerat om al lui Dumnezeu. Oricum, prin astfel de manifestări provocatoare, dl. Tokes Laszlo aduce mari prejudicii României, poporului român, populației maghiare și, nu în ultimul rînd, prestigiului moral al revoluției de la Timișoara" se spune în protest. **(Rompres)**

*În județul Iași*

# Au fost înmînate doar 6,5% din totalul titlurilor de proprietate

Luna trecută s-au împlinit doi ani de cînd a intrat în vigoare Legea fondului funciar, pentru aplicarea ei fiind rezervate inițial 90 de zile. Deși aprig controversată, această lege a apărut în ochii tuturor ca o încercare de spargere a monopolului de stat asupra celor aproape 15 milioane hectare de teren agricol. Relațiile socialiste în agricultură, create cu sîrg de către autoritățile comuniste în perioada 1949 - 1962, s-au bazat pe transformarea forțată a proprietății private în proprietate de stat. Prin Legea fondului funciar, Parlamentul ales în urma votului popular de la 20 mai 1990, a încercat să ofere un cadru legal pentru reconstituirea proprietății private asupra terenurilor. Acest proces s-a dovedit însă a fi mult mai anevoios decît au preconizat legiuitorii.

În afară de faptul că termenul de aplicare a legii era imposibil de respectat chiar în condiții normale, în ultimii doi ani au apărut blocaje și întîrzieri la punerea efectivă în posesie. Țăranii doresc, pe bună dreptate, să li se facă dreptate, să li se restituie exact acele terenuri care le-au fost confiscate în perioada colectivizării. Ei refuză preluarea terenurilor parcelate în sistem de irigații și a pămînturilor cu un grad scăzut de fertilitate. În același timp, nu acceptă să li se repartizeze terenuri echivalente cu cele pe care le-au predat la CAP și care au trecut, după colectivizarea agriculturii, în proprietatea IAS-urilor. Toate acestea decurg din faptul că țăranii percep legea ca pe o indispensabilă reparație: ei cer să li se restituie pămînturile pe care le-au avut și nimic altceva.

Iar dacă autoritățile motivează că legea nu permite restituirea integrală a terenurilor și punerea în posesie pe vechile amplasamente, țăranii cer modificarea legii. Această atitudine a țăranilor este fidel ilustrată de "cazul Cotnari", care pare deocamdată insolvabil fără amendarea legii.

Bilanțul este următorul: în județul Iași a fost efectiv pusă în posesie o suprafață reprezentînd 87,60 % din suprafața totală. Mult mai gravă este situația eliberării titlurilor de proprietate către persoanele îndreptățite de lege să primească teren: pînă la sfîrșitul lunii februarie, au fost înaintate doar 6,5 % din totalul titlurilor de proprietate. L-am întrebat pe dl. Dan Gâlea, prefect de Iași și președinte al Comisiei Județene de aplicare a Legii fondului funciar, care sînt piedicile care intervin în desfășurarea normală a procesului de distribuire a actelor de proprietate. Domnia sa ne-a explicat că există numeroase litigii care-și așteaptă rezolvarea în fața instanței. Pînă la pronunțarea hotărîrilor judecătorești, nu pot fi completate titlurile de proprietate nici pentru persoanele în cauză, nici pentru vecinii acestora. "Deși distribuirea titlurilor înaintează greu, pot spune că importantă este punerea efectivă în posesie și completarea de către Comisia comunală a fișei de punere în posesie. Redactarea actului final este o simplă formalitate care nu poate fi făcută dacă vecinii proprietarului în cauză nu și-au clarificat situația, pentru că fiecare titlu trebuie să conțină toate vecinătățile", a apreciat prefectul Dan Gâlea.

**Mona DÎRȚU**


PISCINA HOTEL MOLDOVA

tel. 11.55.18

Oferă următoarele servicii:

- înot și inițiere înot adulți și copii;
- gimnastică de întreținere;
- sală forță;
- saună finlandeză;
- masaj.

PROGRAM:
9.00 - 13.00
14.00 -18.00
19.00 - 23.00

Și închiriere, la cerere: 24.00 - 04.00.

AGENȚIA TURISM "MOLDAVIA"
Str. Ștefan cel Mare 4
telefon: 112289; 112006

*organizează excursii în:*

- POLONIA - 8-14; 15-25.03.1993
- TURCIA - 6-9; 13-17.031993

**La sediul acestei societăți se preiau anunțuri de mică publicitate pentru monitorul**

S.C. OMEGA-TURISM S.R.L.
B-dul Independenței nr.1. Telefon: 117972

- SLOVACIA (Bratislava) - plecări în fiecare luni, ora 10, PREȚ 15.490 lei.
- GRECIA (Salonic) plecare 24.04.1993, durata 5 zile, autocar, preț informativ 125.000 lei. persoane peste 40 ani.
- TURCIA - 10-13; 20-27.03.1993
- POLONIA - 5; 12; 19; 26;.03.1993
- UNGARIA - 9; 16; 23; 30.03.1993

**Firma vă poate asigura avion pe rutele:**
IAȘI-ARAD • IAȘI-ATENA • IAȘI-VARȘOVIA
IAȘI-BUDAPESTA • IAȘI-EGIPT • IAȘI-INDIA

**S.C. SAZI POPRICANI S.A.** anunță **licitație publică** (fost IAS Popricani) pentru vînzare de:

CABALINE DE MUNCĂ
TINERET CABALIN

astfel:
- în ziua de 10 martie 1993 la Ferma Trifești
- în ziua de 11 martie 1993 la Ferma Ovine Popricani
- în ziua de 12 martie 1993 la Ferma Bovine Popricani

**Relații la sediul fermelor.**

# Tentativă de furt în valoare de 11 milioane lei la "Habitat-Proiect" S.A.

În cursul zilei de ieri, la sediul "Habitat-Proiect" S.A. directorul general Radu Petcu și liderul de sindicat Doina Diaconu au informat reprezentanții presei despre tentativa de sustragere a unor proiecte de construcții tip vilă în scopul comercializării lor. Aceste 11 planșe, în valoare de 1 milion lei fiecare, aduse în stadiul de documentație de execuție, cuprindeau tot ce era necesar pentru începerea construcției apartamentelor. În data de 25 februarie a.c., economist Doina Diaconu a găsit în atelierul de execuție a copiilor xerox aceste desene avînd numele proiectanților acoperite cu o bandă albă. Considerînd suspect acest fapt, Doina Diaconu a confiscat proiectele. În urma investigațiilor s-a dovedit că multiplicarea desenelor a fost făcută clandestin și copiile ilegale aparțineau fostului director general, dr. ing. Adrian Mihalache, destituit din funcție în septembrie 1992.

A fost confirmat faptul că în această acțiune sînt implicați mai mulți angajați ai institutului, care au favorizat direct sau indirect producerea unui asemenea act. Trebuie menționat că nu este primul act de acest fel. Începînd din 1990, mai mulți salariați ai "Habitat-Proiect" S.A. au obținut autorizații de liberă practică sau și-au înființat societăți comerciale, practicînd o concurență neloială față de institut. Noua conducere a solicitat fiecărui angajat o declarație de loialitate pînă la data de 21 ianuarie 1993, iar dr. ing. Adrian Mihalache a depus-o de-abia ieri, 5 martie.

În ședința de ieri după-amiază, Consiliul de Administrație a cerut aplicarea prevederilor contractului colectiv de muncă, urmînd ca directorul general să emită decizii de desfacere disciplinară a contractelor de muncă următorilor: dr. ing. Adrian Mihalache, ing. Victor Mihalache - șef atelier "Structuri", Rodica Zaborilă - proiectant principal la atelierul "Structuri", Sorin Circel - operator xerox și Constantin Căruceru - proiectant principal la atelierul "Structuri".

**Alin TOCAN**

# Un bolnav psihic doboară cu parul patru inși

*• a fost declarat iresponsabil și internat în spital •*

Vă mai prezentăm un caz al unui bolnav psihic aflat în secția din Răducăneni a spitalului Socola, secție în care se află internate persoane declarate iresponsabile, conform art. 114, Cod Penal.

Ion Stan, dintr-o comună din județul Vaslui, a lucrat ca muncitor pînă în 1977, cînd a fost pensionat pe caz de boală, cu diagnosticul "psihoză maniaco-depresivă", după care s-a retras în sat, la gospodăria sa. Nenorocirea a început în decembrie 1981, cînd consăteanul său, Dima G., fugărit de pădurar pentru că furase un lemn din pădure, se refugiază în curtea lui Ion Stan. Acolo, Dima G. pune mîna pe topor și-l atacă pe pădurar. Ion Stan potolește conflictul dintre cei doi, dar apoi este chemat ca martor la procesul intentat de pădurar împotriva lui Dima G. Ion Stan depune mărturie, povestind lucrurile așa cum s-au petrecut. Procesul s-a terminat prin condamnarea lui Dima G. la 2 ani închisoare. În timpul procesului, Ion Stan a avut o primă criză, datorată tensiunii nervoase: în momentul în care soția sa depunea mărturie, el o înșfacă din senin de brat și părăsește sala sub privirile uimite ale completului de judecată.

În aceeași zi, întorcîndu-se acasă, Ion Stan este amenințat de către consăteanul său Dima G., că "înainte de a pleca la închioare îi va face capătul".

În ziua următoare, de la amenințare se trece direct la fapte: Dima G. împreună cu alți trei cunoscuți, înarmați cu furci și topoare intră în curtea lui Ion Stan.

Datorită situației tensionate, acesta intră din nou în criză, pune mîna pe un par, după care declară că nu-și mai aduce aminte nimic. S-a trezit ținut de mîini de către fiii săi, care îi spuneau: "ajunge, tată, că i-ai doborît pe toți; uite-i, de abia mai mișcă".

Rezultatul încăierării a fost un mort, un rănit grav și 2 răniți mai ușor. Ion Stan n-a suferit nici o zgîrietură. A fost declarat iresponsabil, aflîndu-se în momentul de față în spital, recuperat în totalitate, în urma tratamentelor.

El declară că, după toate incidentele petrecute, nu ar mai dori să se întoarcă acasă, pentru că îi este frică de rudele celui ucis.

**Cristian DUNAR**

# Au fost acordate titluri de proprietate pentru terenuri care aparțin Institutului Politehnic

La începutul acestui an, administrația Institutului Politehnic a avut surpriza să afle că factorii în drept au eliberat titluri de proprietate unor cetățeni care au solicitat să fie puși în posesia unor suprafețe de teren care aparțin Institutului Politehnic. Terenurile respective se află în preajma Complexului Studențesc "Tudor Vladimirescu", unele dintre ele fiind în imediata vecinătate a căminelor studențești. Suprafețele respective au căpătat de-a lungul timpului diferite destinații, conform cerințelor ce au apărut în administrarea complexului. De exemplu, acum cîțiva ani a început construirea unei baze sportive pentru studenți, lîngă căminele T19 și T20, lucrare care a necesitat aproximativ 80 milioane lei. Dl. Petru Condrea - directorul economic al I.P.I. - ne-a declarat că, dacă ar fi să se țină cont de solicitările cetățenilor care doresc să capete pămînt în zonă, această bază sportivă, pentru care s-au cheltuit zeci de milioane, ar trebui să fie distrusă. De asemenea, în 1991, instituția de învățămînt superior a îngrădit latura dinspre strada Ciurchi a complexului studențesc, cu un gard înalt de beton, care a costat peste zece milioane, gard care ar urma și el să fie demolat. D-na Lenuța Milatinovici - șef Serviciu Contencios Administrativ de la Primăria Municipiului - ne-a declarat că pînă în prezent s-au eliberat aproximativ zece titluri de proprietate, pentru terenuri care aparțin institutului, și că această acțiune a avut temeiuri cît se poate de legale. De asemenea, d-na Milatinovici a subliniat că I.P.I. nu deține acte care să dovedească implicit că terenul îi aparține, în afara unei decizii a Prefecturii emisă în august 1991, deci după apariția Legii 18. Aceste declarații au fost infirmate de către dl. Radu Apostolescu - șeful Serviciului Tehnic al Institutului - care a declarat că are "un teanc de acte", care mai de care mai edificatoare. Dl. Radu Apostolescu a mai precizat că nu sînt nici un fel de probleme generate de faptul că au fost eliberate titlurile de proprietate, deoarece, a spus dînsul, "acestea vor fi anulate de către Prefectură". Directorul economic de la I.P.I., dl. Petru Condrea, s-a ferit să facă afirmații hazardate, spunînd că este păcat să se distrugă ceea ce s-a clădit pentru studenți și că trebuie să se țină cont că este vorba, în fond, de o proprietate publică, iar I.P.I. administrează această proprietate în interes public.

**Vasile COJOCARIU**

*Din bunurile UTC-ului*

# Fundația pentru Tineret a dat organizației locale a FSN mijloace fixe în valoare de peste o sută mii lei

După cum am promis, începem publicarea principalelor aspecte cuprinse în actul de control al Direcției Generale a Controlului Financiar de Stat Iași, organ care a controlat pe linie financiar-contabilă Fundația pentru Tineret a județului Iași în perioada mai-august 1990. Președinte al Fundației pentru Tineret era, la acea vreme, Dan Atudosie, fost muncitor la Combinatul de fibre sintetice din Iași, iar contabil șef era Georgeta Ioanid, profesoară la Școala UCECOM. În perioada alegerii lor, datorită stilului lor de muncă defectuos și dictatorial, aceștia au luat măsuri unilaterale prin ocolirea cadrului organizatoric, democratic, stabilit prin Regulamentul de organizare și Statut, marginalizînd pe reprezentanții organizațiilor componente ale Fundației. Această stare de lucruri s-a răsfrînt asupra activității Fundației, generînd grave abateri de la disciplina financiară. Astfel, din suma totală de 26.732.000 lei (25.822.000 lei preluați de la UTC, 809.000 lei dobînzi și 101.000 lei încasați din cursuri de limbi străine) s-au cheltuit 7.430.000 lei, din care pentru salarii, CAS și impozite suma de 1.535.000 lei. La data de 30 iunie 1991, în cont rămîneau doar 19.302.000 lei. Un capitol important al actului de control este destinat preluării și evidenței patrimoniului Fundației pentru Tineret. Deși s-au format unele comisii și subcomisii însărcinate cu preluarea patrimoniului fostului UTC, conducerea Fundației a fost preocupată mai cu seamă de preluarea integrală a mijloacelor bănești, celelalte elemente patrimoniale fiind mai mult ignorate. Valorile materiale nu au fost gospodărite corespunzător, fostul gestionar al organizației UTC județene, Crețu Benone, dînd în folosință obiecte de inventar și mijloace fixe în valoare de 40.354 lei, și, respectiv, 130.475 lei, unor unități cum ar fi: Administrația piețelor, Direcția Generală a Finanțelor Publice, Camera de Comerț, Revista "Moldova", Comitetul Județean pentru Cultură, Agenția Turism of Moldavia, SC Cetățuia srl, etc. Președintele Dan Atudosie a distribuit, la rîndu-i, obiecte de inventar în valoare de 19.935 lei și mijloace fixe în valoare de 824.483 lei ce au aparținut UTC-ului. Astfel, organizația locală a Frontului Salvării Naționale a primit mijloace fixe în valoare de 103.842 lei.

Să fie aceasta explicația "iubirii" dintre Fundația pentru Tineret și FSN Iași? De la președintele Atudosie au primit diverse obiecte de inventar și mijloace fixe: Camera de Comerț, Școala UCECOM (un magnetofon "Kashtan"), Postul de Radio "Vox T" (mobilier, obiecte de inventar, un televizor "Sport" alb-negru), Organizația de Tineret Terom (videocasetofon player și casete video), Asociația Tineretului Liber Pașcani (televizor color Elcrom), etc.

Cine mai știe dacă toate aceste bunuri mai există încă ori s-au evaporat ca atîtea altele?

**Vali ȘTIRBU**

*La ședința comisiei pentru locuințe*

# S-a hotărît felul în care se vor acorda locuințe pacienților dializați

Comisia pentru repartizarea locuințelor din fondul locativ de stat a stabilit ieri ultimul răspuns pentru Asociația Pacienților Dializați. Victor Pogor, președintele acestei asociații, a acuzat în presă hotărîrea comisiei (prin care se acordă locuință pacienților dializați numai pe bază de fișa de calcul), apreciind-o drept anticonstituțională și i-a categorisit pe membrii acestei comisii ca vinovați de genocid. Toți cei care alcătuiesc această comisie au catalogat afirmațiile domnului Pogor ca nefondate și calomnioase. Hotărîrea comisie încearcă să evite cazurile în care persoanele dializate care dețin locuințe în alte județe ar mai obține una din fondul locativ de stat și în Iași. Președintele comisiei, domnul Neculai Duică, a afirmat că dacă s-ar acorda locuințe tuturor pacienților indicați de domnul Pogor - care nu are de fapt nici un drept să stabilească statutul de dializat - ar însemna că toate locuințele disponibile din Iași să fie atribuite numaiacestor persoane; de aceea, a mai arătat ieri, apartamentele repartizate acestei asociații nu trebuie să poată fi cumpărate, ci folosite numai în perioadele de tratament de către mai mulți pacienți. Același principiu, de închiriere a locuințelor pe bază de fișă de calcul, se aplică și în cazul militarilor detașați în Garnizoana Iași și care mai dețin locuințe în alte județe. Scopul comisiei este acela să pună la dispoziția persoanelor care au neapărată nevoie de locuință pentru o perioadă și care mai dețin una în alte județe, un spațiu în acest sens și nu de a facilita unor persoane afaeri pe baza locuințelor oferite de stat.

comisia pentru locuințe a mai repartizat ieri șase spații, între care numai un singur apartament, iar restul garsoniere. Printre beneficiarii acestor repartiții au fost în primul rînd Eroii revoluției din decembrie. amintim că numărul repartițiilor din această săptămînă este cu mult inferior solicitărilor, care au depășit cifra de 36.000.

**Toni HRIȚAC**


**TAXI-NELSON**

Cu ocazia zilei de 8 Martie oferă o *reducere cu 50%* a costului călătoriei pentru toate doamnele și domnișoarele care vor fi pasagerele sale în această zi.

*Telefon dispecerat permanent: 141603.*



**LICITAȚIE**

**Financiarul**

săptămînal de informație și analiză economică

Editorul săptămînalului de informații economice *FINANCIARUL* scoate la licitație spațiu publicitar pentru reclamă de firmă sau de produs pe coperțile primului număr din revistă (paginile 1-2 și 19-20). Condiții de tipar: offset color, hîrtie cretată (calitate grafică similară revistelor occidentale).

**Amănunte în legătura cu conditiile de participare la licitație, zilnic între orele 9.30-11.30 la tel. 145530.**



**UNIVERSITATEA DE MEDICINĂ ȘI FARMACIE IAȘI**

**scoate la licitație, pentru închiriere, următoarele spații:**

- Cantina Codrescu, din Complexul Codrescu, cu destinație de club universitar;
- Două clădiri din Complexul Mihail Kogălniceanu, Str. Mihail Kogălniceanu nr. 9;
- Cantina 10 Bagdasar, Str. Sărărie 14, cu destinație de spațiu tipografic dotat cu rotativă offset;
- Parterul de la căminele C9 și C10, Str. Șoseaua Națională 64 (Cartier Țigarete), cu destinație de alimentație publică și comerț;
- Spații depozitare: la Cantina 1 Decembrie (Str. Căminelor nr. 7-9), la Cantina Bagdasar și în Complexul Mihail Kogălniceanu.

Licitația va avea loc la data de 25 martie la sediul U.M.F.

Relații suplimentare se pot obține de la Direcția Economică a U.M.F. în zilele de luni-vineri, între orele 12-13.


# ORAȘUL PE O COLOANĂ

## Repartiții de butelii

Comisia pentru repartiția buteliilor s-a întrunit ieri la Primărie și a distribuit 260 de butelii la 61 de societăți comerciale, regii autonome sau instituții bugetare. Repartiția buteliilor s-a făcut cu prioritate către instituțiile care pînă în prezent nu au primit cantități suficiente. Amintim că la începutul săptămînii trecute Primăria din Iași a primit 390 de butelii din care comisia a repartizat 260. Restul de 130 rămîne să fie repartizat pentru persoanele fizice care solicită acest ajutor în cadrul audiențelor ținute de primarul Constantin Simirad. De asemenea, ținem să amintim că pentru orașul Pașcani s-au repartizat 75 de butelii. **(T.H.)**

## Paraclis în spitalul de copii "Sfînta Maria"

Pentru că deocamdată nu s-au găsit fondurile necesare construirii unei biserici în curtea Spitalului de copii "SF Maria" din Tătărași s-a acceptat o soluție de compromis. Astfel, într-una din încăperile spitalului se află în curs de amenajare un paraclis (o biserică în miniatură). Acolo se vor oficia toate serviciile religioase, de la botez la spovedanie împărtășanie precum și rugăciunile necesare bolnavilor. Din cele relatate de părintele Adrian Jiga pereții paraclisului vor fi acoperiți de o pictură de stil bizantin, în frescă. Există însă riscul ca, din lipsa fondurilor, să fie întrerupte lucrările la paraclisul de la spitalul de copii. **(M. C)**

## Anunț pentru veteranii de război

Filiala Județeană Iași a Asociației Naționale a Veteranilor de Război eliberează bilete de călătorie CFR și auto restante din 1992 pentru veteranii din Iași pînă la 1 aprilie 1993 iar pentru cei din municipiu pînă la 25 aprilie.

Liberele pe mijloacele de transport în comun din Iași se eliberează numai pentru cei din municipiul Iași și comunele limitrofe unde circulă autobuze RATC pînă la 31 martie a.c.

Zilele de lucru cu publicul sînt: pentru cei din Iași, marțea și joia, iar pentru cei din județ luneа, miercurea și vinerea.

## Eveniment editorial la Cafeneaua literară "Moldova"

Ieri seară, la Cafeneaua literară "Moldova" a avut loc lansarea oficială a volumului "Doctrine contemporane" aparținînd profesorului univ. dr. Anton Carpinschi, șeful catedrei de politologie a Universității "Al. I. Cuza" Iași. Lucrarea reprezintă rodul muncii de elaborare și sistematizare în domeniul tendințelor, curentelor și doctrinelor politice a politologului ieșean dublată de accente critice originale.

Luînd cuvîntul în deschiderea manifestării, dl. Aurel Ștefanache, directorul editurii "Moldova", a subliniat că, din punct de vedere al editorului, cartea are atît șansa, cît și meritul de a-și fi propus printr-un studiu amănuntit o abordare exhaustivă a doctrinelor politice.

Mulțumind pentru toate aprecierile exprimate, dl. prof. Anton Carpinschi a ținut să remarce că intenția realizării acestei cărți a fost cea de cultivare politică, educație civică și prezentarea accesibilă a doctrinelor politice contemporane, rod al multor ani de studii și cercetări, dublate de o activitate didactică susținută.

Reper bibliografic: Anton Carpinschi - "Doctrine politice contemporane, tipologii, dinamică, perspective", Editura Moldova Iași, 1992, 196 pagini, preț 300 lei. **(D.S.)**

## Grav accident rutier

Joi dimineața, în jurul orei 8.40, pe raza localității Bals, din comuna Tîrgu-Frumos, a fost omis un grav accident rutier. Udrea Gheorghe, gestionar la magazinul sătesc din Ceplenița, aflat la volanul mașinii sale "Dacia 1300" cu numărul 4-IS-1385, a abordat o curbă a șoselei cu o viteză excesivă. Din cauza carosabilului alunecos, mașina a derapat, a pătruns pe sensul de circulație opus și a fost izbită violent în partea lateral-dreapta de autocamionul "Roman-Diesel", cu numărul de înmatriculare 21-IS-7935, conform indicațiilor oferite de Biroul de Presă al Inspectoratului Județean de Poliție, autocamionul circula regulamentar. Tînăra de 23 de ani, Felicia Mihăilă, aflată pe bancheta din față a autoturismului, lîngă șofer, a fost accidentată grav. Gravidă în luna a VII-a, Felicia Mihăilă a suferit o comoție cerebrală și i-a fost fracturat antebrațul mîinii stîngi. Este de asemenea posibil ca ea să piardă sarcina. Felicia Mihăilă a fost internată la clinica I chirurgie a Spitalului "Sfîntul Spiridon". **(V. M)**

## 10 firme ieșene au primit diplome ale Asociației Române de Marketing

Joi în sala mică de conferințe a Casei Oamenilor de Știință a avut loc o întîlnire a conducerii Asociației Române de Marketing (AROMAR), cu reprezentanți ai oamenilor de afaceri din Iași, au fost invitate circa 30 de societăți comerciale cu capital particular și de stat. Din partea Consiliului Național AROMAR au participat prof. Clement Gavrilescu, precum și președintele filialei ieșene, prof. Petre Mâlcomete. Din cele 30 de societăți comerciale invitate, circa o treime și-au trimis reprezentanți la această întîlnire. Din partea AROMAR, la 25 martie vor fi înmînate diplome celor mai eficiente firme ieșene, pe baza unei liste întocmite la Camera de Comerț. Aceste firme sînt: "Fortus" S.A., "Tricopasa" S.R.L., "Suprem" S.A., "Moldexim" S.A., "Lynx" S.R.L., "Terom" S.A., "Occo Silhouette" S.R.L., "Alex" S.R.L., "Moldomobila" S.A., "Apollonia" S.R.L. au mai fost citate firmele "Gama" S.R.L., "Vinia" S.A., "Casa Wanda" S.R.L., compania de îmbuteliat coca-Cola S.R.L. și "Moldova-Universal" S.A.

Unul din scopurile întîlnirii de ieri a fost și acela de a angrena agenții economici în activitățile AROMAR, încercîndu-se cooptarea de noi membri care ar putea plăti o cotizație simbolică de cîteva sute de lei anual. Președintele executiv al AROMAR este fostul ministru al comerțului, Constantin Fota. **(P. M.)**


**COMUNICAT**

Asociația Patronilor Iași - România își exprimă satisfacția față de rezultatul dialogului util avut între delegația Federației și conducerea Inspectoratului Județean de Poliție și speră ca vorbele să se transforme în fapte.

Mulțumim în mod deosebit domnului general Adrian Nenu pentru sinceritatea abordată și pentru orizontul gîndirii sale.

**COLEGIUL DE CONDUCERE**

**Federația Patronilor**

angajează în condiții de salarizare deosebită următoarele categorii de personal pe compartimente:

- Legislație Drept - 1 post;
- Financiar contabil - 1 post;
- Relații, presa, mass-media - 1 post;
- Administrativ - 1 post;
- Conlucrări - 1 post.

Condiții: studii de specialitate, vechime minimă de 5 ani; ținuta managerială obligatorie; vîrsta maximă: 35 ani.

**Președinte, Mihail M. Vlasov**

Ne puteți contacta la telefon 115829 sau la sediul Federației Patronilor - Hotel "Traian" 201 Iași.



**ANUNȚ**

A luat ființă «Liga de luptă contra cancerului MOLDAVIA» cu personalitate juridică. Liga își propune promovarea prevenției cancerului, îmbunătățirea asistenței medicale și sociale. Cei ce doresc să sprijine această acțiune se pot adresa la «Liga de luptă contra cancerului MOLDAVIA», str. Vasile Conta, Policlinica nr. 1, et. III, cam. 248.

*Bursa Română de Mărfuri S.A. - Piața Presei Libere, București, tel. 6172231, fax. 3122167*

# PROGRAMUL TRANZACȚIILOR

## din ziua de 9 martie 1993, ora 11

| | CANTITATE | Adaos com. |
|---|---|---|
| RING 1 poz. 1 Fier vechi clasa C | 150 tone | 0% |
| RING 2 poz. 1 Cherestea de rășinoase clasa A, L=4-6m, l=16-30cm, grosime: 24,46,76 mm | 75 mc. | 0% |
| RING 3 poz. 1 Cherestea de rășinoase clasa B, L=4-6m, l=16-30 cm, grosimi: 24, 48, 76 mm. | 160 mc. | 0% |
| RING 4 poz. 1 Icre roșii de somon, ambalate în cutii metalice de 140 gr./cutie | 20.000 cutii | 0% |
| RING 4 poz. 2 File de șalău, tipodimensiuni 60-500 gr., ambalat în cutii de carton de 12 kg. | 2000 kg | 10% |
| RING 5 poz. 1 Bitum H82'92, pentru hidroizolații, ambalat în butoaie PFL a 100 kg | 1000 tone | 0% |
| RING 5 poz. 2 Benzină de extracție tip 70/95 în vrac | 1000 tone | 0% |
| RING 5 poz. 3 Benzină de extracție tip 80/115 în vrac | 1000 tone | 0% |
| RING 6 poz. 1 Sodă caustică solidă, ambalată în butoaie metalice de 170 kg | 300 tone | 0% |
| RING 6 poz. 2 Sodă caustică granule, ambalată în saci pe +pp de 40 kg | 200 tone | 0% |
| RING 6 poz. 3 Clorură de aluminiu, ambalată în butoaie de tablă de 80 litri | 300 tone | 0% |
| RING 6 poz. 4 PVC - emulsie 2GE68 | 140 tone | 0% |
| RING 6 poz. 5 PVC - emuslie P-70 | 150 tone | 0% |
| RING 6 poz. 6 PVC - emulsie M-70 | 150 tone | 0% |
| RING 7 poz. 1 Oi și berbeci în viu, greutate minimă individuală peste 50 kg | 5 tone | 0% |
| RING 7 poz. 2 Miei și berbecuți în viu, greutate individuală maximă 30 kg/cap | 1,5 tone | 0% |
| RING 8 Poz. 1 Mălai grisat, cf. STR 437/80, ambalat în saci de 50 kg | 5 tone | 0% |
| RING 8 poz. 2 Muștar obișnuit de masă, amb. în borcane, în lăzi tip gems, conținut borcan 420 gr. | 25 tone | 0% |
| RING 8 poz. 3 Roșii în bulion în borcane cu greutate netto de 1 kg | 30000 buc. | 0% |
| RING 8 poz. 4 Fasole verde în borcane cu greutate netto de 1 kg | 10000 buc. | 0% |
| RING 8 poz. 5 Compot de pere în borcane cu greutate netto de 0,5 kg | 30000 buc. | 0% |
| RING 8 poz. 6 Compot de prune în borcane cu greutate netto de 1 kg. | 5000 buc. | 0% |
| RING 8 poz. 7 Pastă de tomate în borcane cu greutate netto de 0,5 kg | 30000 buc. | 0% |
| RING 9 poz. 1 GALLUS pentru vopsit ouă, culoare albastru | 20000 plicuri | 0% |
| RING 9 poz. 2 GALLUS pentru vopsit ouă, culoare galben | 100000 plicuri | 0% |
| RING 9 poz. 3 GALLUS pentru vopsit ouă, culoare portocaliu | 200000 plicuri | 0% |
| RING 9 poz. 4 GALLUS pentru vopsit ouă, culoare roșu | 500000 plicuri | 0% |
| RING 9 poz. 5 GALLUS pentru vopsit ouă, culoare verde | 500000 plicuri | 0% |
| RING 9 poz. 6 GALLUS pentru vopsit ouă, culoare violet | 110000 plicuri | 0% |
| RING 10 poz. 1 Praf de curățat DE-MIR, ambalat în pungi de 1 kg | 50 tone | 0% |
| RING 11 poz 1 Lînă nespălată amestec de țurcană neagră, țigaie albă, merinos și țigaie neagră, în baloți | 10 tone | 0% |
| RING 11 poz. 2 Pătură nețesută SIPLED, 30% lînă + 70%) amestec fibre sintetice, dim. 1,5x2m, în pachete de 5 buc. | 3000 buc. | 0% |
| RING 11 poz. 3 Furnitură confecții filtru "BEVATEX 230", lățime 180 cm | 10000 mp. | 0% |
| RING 11 poz. 4 Inserție confecții "PULVOTEX 2" | 10000 mp | 0% |
| RING 11 poz. 5 Suport nețesut mobilă, "INCATEX 19", lățime 1,6m, greutate 100 g/mp | 10000 mp. | 0% |
| RING 12 poz. 1 Scutece copii "CODIN", ambalate în cutii a 10 bucăți | 10000 pachete | 0% |
| RING 12 poz. 2 Saci de cînepă 50/100 pentru morărit, cf. STAS 6023/86, amb. în baloți a cîte 100 buc. | 20000 buc. | 0% |
| RING 12 poz. 3 Saci de cînepă 50/100 pentru cereale, cf STAS 6023/86, amb. în baloți a cîte 100 buc. | 20000 buc. | 0% |
| RING 12 poz. 4 Saci de cînepă 70/110 pentru morărit, cf. STAS 6023/86, amb. în baloți a cîte 100 buc. | 20000 buc | 0% |
| RING 13 poz. 1 Cască de protecție pentru miner 8/M, cf. C.S. 90-140 | 5000 buc. | 0% |
| RING 13 poz. 2 Banc de lucru cu blat de lemn, cf. desen 000 032 000 B | 180 buc. | 0% |
| RING 14 poz. 1 Țevi fără sudură din oțel inox W 4541, D: 10x0,5. STAS 10358/88. DIN 17440/78, amb. în legături | 225,9 kg | 0% |
| RING 14 poz. 2 Țevi fără sudură din oțel inox W.4541, D: 17x0,5. STAS 10358/88, DIN 17440/78, amb. în legături | 200,9 kg | 0% |
| RING 14 poz. 3 Țevi fără sudură din oțel inox W.4571, D: 12x1,5. STAS 10358/88, DIN 17440/78, amb. în legături | 198,18 kg | 0% |
| RING 14 poz. 4 Țevi fără sudură din oțel inox. W.4541, D: 16x2, STAS 10358/88, DIN 17440/78, amb. în legături | 143 kg. | 0% |
| RING 14 poz. 5 Traversă metalică C.F. pentru linii uzinale, cădere, cf. C.S. | 6000 buc. | 0% |
| RING 15 poz. 1 Cuie pentru construcții, diametru 3x70 mm, ambalate în cutii de 18 kg | 18 tone | 0% |
| RING 15 poz. 2 Cuie pentru construcții, diametru 3x70 mm, ambalate în cutii de 22 kg. | 9 tone | 0% |
| RING 16 poz. 1 Bec cu incandescență, clar, 100 W, TUNGSRAM, flux luminos: 1380 lm, dulie: E27 | 50000 buc. | 0% |
| RING 16 poz. 2 Tub fluorescent, 40W, TUNGSRAM, cu eficiență luminoasă sporită | 10000 buc. | 0% |
| RING 16 poz. 3 Bec cu vapori de mercur cu autoaprindere, TUNGSRAM, pentru iluminat public și uz industrial HMLI - 250 W, E40 | 10000 buc. | 0% |
| RING 16 poz. 4 Bec clar cu incandescență, import, amb. individual și în cutii de 108 buc. (1 lot conține 864 buc. de 100W, 864 buc. de 75W și 1260 buc. de 60W) | 27 loturi | 0% |
| RING 16 poz. 5 Aplică din aminoplast cu dulie de 40W, cf. N.I. 2762;63 | 8000 buc. | 0% |
| RING 16 poz. 6 Aplicări din aminoplast cu dulie de 60W, cf. N.I. 2762;63 | 10000 buc. | 0% |

**MĂRFURI ÎN PREOFERTARE**

**Se oferă spre vînzare cu livrare imediată:**

poz. 1 1000 buc. costumașe PNA. import Liban, pentru copii între 0 și 2 ani (lot minim 100 buc.)

poz. 2 3000 buc. panouri de împrejmuire, dimensiuni 2000x1500 mm, executate din lemn de rășinoase negeluite

*Lupta pentru putere continuă în Rusia*

# Președintele Parlamentului, Ruslan Hasbulatov, a declarat că se pregătesc atentate teroriste asupra șefilor grupărilor democratice

*• se urmărește astfel discreditarea conservatorilor •*

Parlamentul Rusiei a hotărît ieri convocarea unui Congres Extraordinar al Deputaților pentru miercurea viitoare. Hotărîrea a fost luată cu majoritate de voturi după ce o rezoluție asemănătoare fusese respinsă joi seară. S-a deschis astfel faza finală a confruntării directe dintre Parlament și președintele Boris Elțîn. Acest conflict a fost declanșat în momentul în care Boris Elțîn a anunțat convocarea unui referendum privind repartizarea puterilor în stat și s-a accentuat de la zi la zi, în pofida eforturilor de mediere depuse de președintele Curții Constituționale.

Principalii actori ai conflictului, Boris Elțîn și Ruslan Hasbulatov, președintele Parlamentului, au încercat săptămîna trecută să cadă de acord asupra unui compromis, dar au sfîrșit prin a se acuza reciproc. Hasbulatov a declarat ieri, în plină ședință a Parlamentului, că sînt în curs de pregătire acte teroriste, cum ar fi asasinări ale politicienilor democrați, destinate a-i discredita pe conservatori. El a afirmat că în Rusia circulă de mai mult timp numeroase zvonuri privind existența unor decrete atribuite președintelui Elțîn ce ordonă dizolvarea prin forță a Congresului. Fără a menționa sursa informațiilor pe care le deține, Hasbulatov a menționat că, potrivit acestora, victimele ar putea fi Gleb Iakunin sau Lev Ponomarev, conducători ai blocului democrat al Congresului. În acest context, președintele Parlamentului Rus a cerut ministerelor apărării, securității și de interne să întărească paza Congresului Deputaților Poporului care va avea loc miercuri.

Aceste declarații au fost făcute, se pare, într-un moment de furie al lui Ruslan Hasbulatov, care a observat că președintele Boris Elțîn, deși chemat să dea explicații în fața Parlamentului pentru declarația conform căreia dispune de un plan de rezervă în cazul în care i-ar fi respinsă propunerea de organizare a unui referendum, a lipsit motivînd necesitatea unei întîlniri protocolare cu președintele Finlandei.

Cel de-al treilea actor, ce părea la început a fi de partea Parlamentului, premierul Viktor Cernomîrdin, a făcut ieri o declarație stupefiantă în care afirmă că întreg Guvernul îl va sprijini pe președinte. Această afirmație a fost făcută la deschiderea unei reuniuni guvernamentale extraordinare convocate la Kremlin de către Boris Elțîn datorită agravării crizei politice. Premierul a estimat că a sosit momentul să se lichideze situația anormală în care Parlamentul se substituie din ce în ce mai mult Guvernului.

În această situație, sînt de prevăzut dezbateri furtunoase la viitorul Congres al Deputaților Poporului ce este dominat de conservatori, dar sînt posibile și noi tulburări sociale, știut fiind că Boris Elțîn se bucură de unîmens sprijin popular.

**Cristian RACU**

# Siberia manifestă tendințe separatiste

Siberia, începînd să conștientizeze puterea și imensa sa bogăție, se pregătește să înfrunte Moscova, după 400 de ani, care pentru mulți siberieni au însemnat o dominație colonială. Mai mult de 50% din veniturile rezultate din exporturile Rusiei provin din Siberia, deși doar 20% din populația întregii Rusii locuiește aici. Dintotdeauna Siberia a fost factor important pentru exporturile Rusiei, de la blănurile secolului al XVIII-lea, grîne la începutul sec. XX și petrol, gaze, aur, diamante și arme, astăzi. Liderii celor 19 regiuni din Siberia s-au întîlnit recent la Tomsk, încercînd să găsească modalități de a reduce controlul Moscovei asupra principalelor produse aducătoare de valută forte exportate din Siberia. Ei sînt convinși că o mai mare independență față de Kremlin, cel puțin sub aspect economic, este cheia pentru prosperitatea regiunii. Totodată s-au ridicat voci cerînd separarea completă față de Moscova, tendințele separatiste apărînd însă cu mult timp în urmă, deși populația Siberiei este preponderent rusă, informează Reuter.

# Au fost arestați doi suspecți în legătură cu atentatul de la "World Trade Centre"

Ieri, poliția federală americană (FBI) a procedat la arestarea a doi suspecți, bănuiți a fi implicați în puternica explozie ce a avariat impunătoarea clădire din New York cu cîteva zile în urmă. Unul din ei este acuzat de participare directă la atentat, iar altul de complicitate. Principalul acuzat se numește Mohamed Salameh și ar fi de naționalitate egipteană, deși poliția a refuzat să confirme cetățenia sa. Se dă însă ca sigură apartenența lor la o organizație teroristă islamică. Mohamed Salameh figura în fișierele poliției ca avînd legături cu organizația extremistă "Frățiile Musulmane" din Egipt și se bănuiește că el a fost implicat și în asasinarea fostului președinte egiptean Anwar el-Sadat. O percheziție într-o locuință din New Jersey, efectuată în cursul zilei de ieri, a dus la descoperirea de explozibil, armament și alte materiale legate de activități teroriste. CNN relevă însă că mulți comentatori de presă recomandă multă circumspecție, deoarece s-ar putea ca poliția să se afle totuși pe o pistă falsă.

În Franța

# Agenții președinției au ascultat convorbirile corespondenților străini

Prim-ministru al Franței, Pierre Beregovoy, a cerut ieri Ministerului Telecomunicațiilor să verifice veridicitatea unor știri apărute în presa franceză de altădată, potrivit cărora agenții secreți ai președintelui François Mitterrand ar fi interceptat, acum cîțiva ani, convorbirile telefonice ale unor corespondenți de presă. Motivarea acelor interceptări a fost legată de depistarea unor conexiuni ale unor grupuri teroriste, dar există temeiul să se creadă că ea ar fi ascuns și motive politice. Autorizarea de către primul-ministru Beregovoy a unei asemenea investigații a surprins pe mulți observatori, dat fiind că el este un colaborator apropiat al președintelui Francçois Mitterrand și unul din fruntașii Partidului Socialist. Comentatorii politici apreciază că deschiderea unui nou scandal politic, cu numai două săptămîni înainte de alegerile legislative, este de natură să submineze și mai serios șansele Partidului Socialist în aceste alegeri.

*În eventualitatea implicării SUA în războiul din Bosnia*

# Liderul sîrb Radovan Karadjici amenință că va trece la atentate teroriste

Liderul sîrbilor din Bosnia, Radovan Karadjici, a opinat - într-o "scrisoare deschisă adresată poporului american" - că angajarea SUA în conflictul din fosta Iugoslavie ar putea antrena declanșarea unor atentate teroriste pe teritoriul Statelor Unite. "Incidentul tragic și regretabil de la World Trade Center constituie un exemplu recent al pericolelor imediate pe care le presupune angajarea directă" a SUA, se arată în scrisoarea liderului sîrb publicată în "The New-York Times". Totodată, parașutarea ajutoarelor americane în estul Bosniei este considerată de Karadjici un element care "ar putea transforma un conflict local într-un război balcanic, poate chiar într-un război mondial", relatează AFP.

Președintele Bill Clinton a declarat ieri că liderul sîrb a făcut o mare greșeală lansînd aceste amenințări și că poporului american nu trebuie să-i fie frică.

# *Seful Mafiei, Toto Riina, se pretinde informat de divinitate*

"Infinite sînt căile Domnului", a declarat ieri în fața tribunalului Salvatore "Toto" Riina, insinuînd că informațiile din afara închisorii îi parvin pe căi oculte. Presupusul conducător suprem al Mafiei italiene a fost chestionat de judecătorul Gioacchino Agnello în legătură cu modul în care a aflat de conținutul unor articole apărute în presă, în ciuda izolării sale în închisoare. Potrivit respectivelor articole, atacate în instanță de contestatul mafiot, Riina făcuse mărturisiri în legătură cu dispozițiile date în vederea comiterii unor crime. În cele din urmă, avocatul Cristoforo Fileccia a declarat că el i-a adus la cunoștință clientului său afirmațiile apărute în presă.

# Procesul comuniștilor din Germania

Joi, avocații apărării în procesul liderilor est-germani au solicitat unui tribunal din Berlin ca fostul președinte sovietic Mihail Gorbaciov să fie chemat în calitate de martor, relatează Reuter. Principali acuzați, fostul ministru al apărării, Heiz Kessler, și doi adjuncți ai săi sînt făcuți responsabili de moartea a circa 200 de persoane, care au fost împușcate lîngă Zidul Berlinului în timp ce încercau să fugă în Vest. Avocații susțin că aceștia nu pot fi învinuiți, de vreme ce Berlinul de est nu a făcut decît să execute ordinele Moscovei și consideră că tribunalul ar trebui să încerce să obțină dosare din arhivele militare de la Moscova care vor dovedi acest lucru.


**RATC Iași anunță că:**

**abonamentele pentru traseele de autobuz exterioare municipiului Iași se eliberează la prețul de 930 lei (480 lei pentru elevi, studenți, pensionari) și sînt valabile pentru un traseu exterior și un traseu de oraș care se vor nominaliza explicit pe timbru.**

**Pentru traseele de autobuz 22 barat Păcurari-SC "Antibiotice"SA și 34 Bucium-Păun, deoarece se circulă în interiorul perimetrului municipiului, se folosesc liberele pe toate traseele de oraș, în valoare de 930 lei (480 lei).**

Fundația SOROS pentru o societate deschisă
OPEN SOCIETY FUND
București Cluj Iași Timișoara
Soros Foundation for an Open Society

**CENTRUL SOROS PENTRU ARTĂ CONTEMPORANĂ**
**anunță programul**

ARTSLINK

Programul se adresează artiștilor și administratorilor unor organizații artistice care doresc să participe la schimburi culturale internaționale.

ARTSLINK oferă 10 burse care acoperă cheltuielile legate de o ședere de 5 săptămîni într-o instituție artistică americană pentru tineri artiști și manageri culturali din Europa Centrală și de Est. Instituțiile gazdă vor asigura pregătirea practică a bursierilor în domeniul lor de interes, ei avînd prilejul să participe direct în activitățile instituțiilor respective. Ei vor putea de asemenea să intre în contact cu artiști și alte organizații din comunitatea respectivă.

Domeniile artistice la care sereferă programul sînt:artele vizuale, performance și media, arhitectură și design; literatură. Prin managerii culturali înțelegem persoane care se ocupă cu administrarea unor instituții, organizații sau programe artistice. Nu vor fi acceptați studenți sau amatori.

Înscrierea pentru participare la program se face pe formulare ARTISLINK. Candidații vor trebui de asemenea să prezinte un scurt proiect pe care ar dori să-l realizeze ca bursieri ARTSLINK.

Termenul limită de înscriere 5 aprilie 1993.

Formulare și informații suplimentare puteți obține la

CENTRUL SOROS PENTRU ARTĂ CONTEMPORANĂ
București, Str.Știrbei Vodă 1, C.P. 22-203

și la Birourile FUNDAȚIEI SOROS PENTRU O SOCIETATE DESCHISĂ din

Timișoara, Piața Operei 2, et. 2, cam.137, tel. 096/136194.
Cluj, str. Galaxiei 1A, C.P. 73, tel. 095/117110
Iași, Bd., Copou 19, tel. 098/146363, 145610

IULIUS
6600 Iași Str. Sărărie nr. 6
Telfax 004-098-116118
tel 004-098-118704

În perioada **1 martie - 8 martie**

**Firma IULIUS prin magazinele sale din**
**Str. Anastasie Panu. Bd. Ștefan cel Mare**
acordă
**30% reducere**
**fiecărui al 30-lea cumpărător**

**S.C. Globus-ex S.R.L.**

*vă oferă:*
- Video: "Goldstar", "Panasonic", "Orion", JVC.
- T.V. color JVC
- Frigidere 240: "Fjord"
- Radioreceptoare "THAKRAL"

**Șos. Nicolina 44, tel 125983**
**Bd. Al. cel Bun 19, tel 153344**

# Albul nu acoperă chiar totul!

În fine, cerul s-a îndurat de noi și ninge în toată țara, ninge bogat, ca pe vremuri. Troienele se așternd peste sate, acoperind multe, atenuînd rănile pămîntului. Albul e o culoare pretențioasă, cum scriam în tableta trecută, și nu poate acoperi totul, dar pune o notă de poezie chiar acolo unde nu te-ai aștepta. Movila de gunoi și de balegă devine sub zăpadă un gorgan misterios, chiar dacă dedesubt colcăie cele mai pestilențiale miasme. Am urmărit reacția unor persoane ca d-nii Petre Roman, Adrian Severin și alți politicieni... ejusdem farinae, cu ce poftă îl devorează verbal de la tribuna parlamentară pe bietul actual prim-ministru Văcăroiu, uitîndu-se pe geam cum ninge și se acoperă totul cu alb. Parcă mai zilele trecute se cerea tot în Parlament ca guvernul Roman să fie tras la răspundere pentru toate cîte le-a făcut. Guvernele Stolojan și Văcăroiu plătesc în mare parte greșelile de atunci. Or, l-am văzut la TV pe conu' Victoraș Surdu, președintele neparlamentar al agrarienilor neagricultori, expunînd ce grea a fost discuția partidului cu președintele de la Cotroceni. Să fim serioși. Ninge și în palatul de la Cotroceni, dar nu într-atît încît să acopere urmele pașilor de agrarian spre intrarea de serviciu a reședinței șefului. Ninge și la Iași, dar în vila din strada Pinului se mai găsesc urme ale pașilor inginerului agronom de la Tomești către intrarea din spate spre bucătăria primului-secretar. Așa se ajungea secretar al județenei de partid, așa se ajunge președinte de partid fantomă al direcțiilor agricole din cîteva județe. De-ar ninge mai bogat, să nu se mai vadă urmele deconturilor cheltuielilor făcute peste hotare de excelența-sa Victor Surdu, să devină surde toate... strîmbele cu deșeuri plătite cu dolari!

Ninge peste cîmpuri și devin poetice toate șanțurile părăginite ale hidroameliorațiilor. Însă dl. inginer al apelor știe cîte ceva despre soarta lor. Acum, că Dumnezeu a preluat în regia sa problema irigațiilor, ce facem cu fondurile în dolari, căpătate spre a repara sistemul? Ar fi bine să mai angajăm cîțiva consilieri prezidențiali, spre a rotunji guvernul de la Cotroceni... Să fie numit un consilier care să sperie ciorile din parc, vreunul care să-i dea o mînă de ajutor d-lui Al. Mironov cînd îi citește seara președintelui literatură SF ca să poată adormi. Agregatele de sub zăpadă pot să mai aștepte. La vară îl tragem la răspundere pe Cel de Sus, nu de la Cotroceni, ci mai de sus, că nu dă ploaie ca să inunde rețeaua de irigații și cîtă brumă stă părăsită pe bărăgane.

Ninge peste sate și nu se mai știe ce-au aranjat primarii cu cimotiile lor aplicînd Legea fondului funciar. Nici Prefectura nu e curioasă să afle. Un grup de săteni din comuna Gorban-Iași a venit la noi cu alte jalbe împotriva primarului Costică Lupei, care face și drege cu averea CAP-ului. "Am adunat o mie de semnături, zic ei în jalbă, și nimic. A venit dl. prefect în sat, a stat de vorbă cu Lupei, așa, ca între prieteni și a plecat. Nu ne-a cercetat ce durere avem. Lumea a rămas cu degetele în gură: unii spun că primarul ar fi... finul prefectului. Altfel, de ce l-ar acoperi?" Oameni buni, zicem noi, nu-s destule o mie de isclituri, nu vedeți cum ninge și acoperă totul? Numele primarului dumneavoastră vine de la lup și acum, pe zăpadă mare, dintre lighioanele codrului cine iese cel mai bine? Așa că mai adunați altă mie de semnături și angajați un avocat să dezăpezească afacerile cu imașul, cu loturile și cu celelalte spre a putea fi date la iveală.

Ninge peste Moldova, dar faptele bune și omenia rămîn deasupra troienelor. Și pentru că în tableta trecută am arătat cum sînt scoase în evidență faptele proiectate pe negrul reverendei preotești, să pomenesc și despre recunoașterea meritelor păstorilor noștri. Iată, primesc o altă scrisoare, semnată E.E., Iași, privindu-l pe parohul de la Andrieșeni - Iași, căruia i-am dedicat nu demult o tabletă...

*cafeaua de dimineață*

Scrie răvașul primit:

"Citind articolul despre preotul paroh din Andrieșeni, iată-mă punînd mîna pe stilou ca să vă scriu cîteva cuvinte.

Nu au trecut mai mult de două săptămîni de cînd plecarea dintre noi a unei rude îndrăgite ne-a adus la Andrieșeni.

Dar cum se întîmplă în asemenea momente, nu prea vezi și nu prea auzi multe, fiind cu sufletul numai și numai la amintirile care te leagă de cel dispărut.

Și cum amintirile mele se depănau de 35 de ani, fără să vreau eram undeva departe de tot ceea ce se întîmpla. Nici șoaptele celor din jur: "vine părintele" mie nu mi-au spus prea multe. Dar brusc m-am trezit lîngă rude, prieteni și aproape întreaga suflare din Andrieșeni, datorită prezenței preotului paroh. Asta am vrut de fapt să vă spun, domnule Leon. M-a impresionat întîmplarea descrisă de dvs., cum a ajuns părintele de la Buhăieni peste Jijia revărsată pentru a conduce pe ultimul drum un enorias. Acestui gest deosebit trebuie alăturat glasul frumos, curat, puternic și cald care ți-l aducea pe Dumnezeu undeva lîngă tine și nu numai în suflet. Fără să vreau (dar, dacă mă gîndesc bine, nu chiar fără să vreau), l-am urmărit la masa de prăznuire de după înmormîntare. Vă rog să mă credeți că e greu să găsești cuvinte potrivite pentru felul cum a știut să găsească o vorbă bună pentru soția și copiii celui dispărut, să găsească timp să adreseze o vorbă celor veniți în Andrieșeni pentru această tristă ocazie, să vorbească cu cei străini care participaseră la înmormîntare.

Toate cele văzute și auzite m-au dus cu zeci de ani înapoi, la preotul din satul meu natal, sat pierdut departe în amintiri și tot atît de departe în munții Bucovinei, dar pe care nu-l voi uita niciodată, cum n-am să-l uit niciodată pe părintele Enache, care s-a dus demult dintre noi".

După ce parcurgi asemenea rînduri, parcă ninge mai frumos la Iași, ca și sus, pe valea Jijiei, la Andrieșeni.

**Aurel LEON**

## MONITORUL JURIDIC

**Stimați cititori,**
**Astăzi veți regăsi în rubrica noastră răspunsuri la unele din scrisorile adresate redacției ziarului.**

**Lucaci Adrian - Tătărași, stradela Grădinari - Iași**

Din verificările efectuate de noi, în prezent nu există nici o reglementare legală care să scutească de plata cheltuielilor de întreținere - copiii în vîrstă de 0-1 ani. Prevederile Legii nr. 5/1973, Decretului 187/1977, Ordinul 30/1983 - încă în vigoare, nu prevăd astfel de excepții.

Referitor la problema uscătorului care este folosit de un singur locatar, vă informăm că urmează să luați legătura cu Asociația de locatari de care aparțineți. În conformitate cu prevederile Decretului 387/1977, reprezentantul Asociației de locatari are obligația de a lua măsurile legale necesare pentru determinarea locatarului care folosește în mod abuziv uscătorul să-l lase spre folosință tuturor locatarilor. Faptul că persoana respectivă nu are balcon nu-i dă dreptul să folosească exclusiv un spațiu destinat - prin proiectul de execuție a blocului - ca spațiu de folosință comună pentru toți locatarii.

**Coroamă Eugen - str. M. Viteazul nr. 41 - Dorohoi, Botoșani.**

La problema relatată de dumneavoastră în scrisoare, vă sfătuim să sesizați în scris în primul rînd Oficiul Juridic al Primăriei Dorohoi și al Prefecturii județului Botoșani. La sesizare este bine să anexați și actul de cumpărare a terenului din anul 1955. De asemeni, aveți posibilitatea să vă adresați Judecătoriei cu o cerere de revendicare, în care sens urmează să consultați un avocat de la Baroul Județului Botoșani.

**Pricop Vasile - comuna Coarnele Caprei, județul Iași.**

În legătură cu faptele relatate de dumneavoastră în scrisoare, vă informăm că punerea în posesie a terenului se efectuează de către comisia constituită în baza Regulamentului privind procedura de constituire, atribuțiile și funcționarea comisiilor pentru stabilirea dreptului de proprietate privată asupra terenurilor, precum și punerea în posesie a proprietarilor aprobat prin H.G.131/1991, cu modificările ulterioare, și republicat în Monitorul Oficial nr. 7/1993.

Conform prevederilor art. 8 din acest Regulament, comisia comunală își desfășoară activitatea în plen, în prezența a cel puțin 3/4 din numărul membrilor acestora, cu prezența obligatorie a primarului. Membrii comisiei pot lipsi numai în caz de forță majoră, situație în care vor fi înlocuiți cu membrii supleanți. Hotărîrile comisiei se iau cu majoritatea de 3/4 din numărul celor prezenți și se consemnează într-un proces verbal, semnat de toți participanții. Față de prevederile legale prezentate, rezultă că primarul nu poate lua hotărîri sau decide de unul singur asupra punerii în posesie a proprietarilor de terenuri.

**Notă: Stimați cititori, pentru a vă putea răspunde cît mai corect și a vă îndruma în rezolvarea problemelor dumneavoastră, vă rugăm pe cît posibil să ne anexați și copii xeroxate ale actelor la care vă referiți în scrisori.**

**Consilier juridic principal - Mina LOZONSCHI**

## ULTIMUL VAGON POȘTAL

### Iobăgia învățămîntului

Mare este puterea lui Dumnezeu, căci numai așa am ajuns să-mi dau seama că epocile istorice nu pot fi șterse fără consecințe din cele mai grave. Numai prin puterea Lui, am descoperit că progresul trebuie să-și urmeze cursul firesc. În decursul istoriei noastre, țăranii au fost legați de glie în mod arbitrar și consecințele au fost nefaste. Astăzi, slujitorii școlii sînt legați la ochi, dar culmea, nu în mod arbitrar. Nu acuz pe nimeni, pentru că nu-i poate dezlega nici I.S.J., nici M.I.Ș., nici Guvernul, instituții ce fac tot posibilul de a-i dezlega, dar sînt prea mulți, au nodul făcut la ceafă, și, iarăși, culmea, aū și mîinile legate la spate. Aș crede că s-au născut așa. Dar nu se poate! Cine să le fi legat ochii și mîinile în burțile mamelor? Asta ar fi chiar un miracol, un miracol periculos pentru poporul nostru, că la rîndul lor ar naște copii la fel. Îmi imaginez poporul eminescian, pășind anul 2000 legat la ochi și cu mîinile legate la spate. Nu se poate, Domnule popor eminescian! Dacă măcar mai auziți, aveți cred slujitorilor credincioși progresului școlii, undeva în casă, poate măcar un geam, pe care să-l spargeți cum credeți, ca de un ciob căzut, cu atenție, să vă tăiați nodul mîinilor legate la spate și imediat să vă dezlegați și nodul de la ceafă, să deschideți bine ochii, spre a nu orbi de ceea ce vedeți. Nu vă speriați unul de altul la prima vedere că nu are sens. Sînteți tot în Cetatea lui Eminescu care, pe cînd era revizor școlar, prin adresa nr. 299, din 1875, către prefectul de Iași, comunica bugetul școlilor din comuna Șipotele pentru anul 1876: doi învățători, doi servitori, reparații, chirie, încălzire a două școli, întreținere mobilier, un total de 1.508 cheltuieli, în timp ce reversul monedei era de 1.800 de lei salariul primarului, plus 600 diurna acestuia, adică total 2.400. Nici acum nu vă speriați. Cu calm și încredere intrați cît se poate de repede în mișcarea sindicală din învățămînt, cu prezența dumneavoastră activă la toate acțiunile acesteia. Este misterios cred și pentru I.S.J. Iași că la mitingul de protest la care ați fost chemați de sindicate, în ziua de 27 februarie 1993, au participat doar circa 200 de persoane. Atîtea oare să fi anticipat propunerea ce v-am făcut-o? Sau, dacă atîția sînt slujitorii școlii ieșene, Guvernul nu a alocat prea mult de la bugetul statului pentru învățămînt? Sau este posibil ca pentru cele circa 200 de persoane, salariile lunare să fie de 4-500.000 lei?

Personal, vă cunosc aproape pe toți - cel puțin din auzite - și mă cunoașteți aproape toți - cel puțin tot din auzite - și de aceea îmi permit respectuos a vă solicita UNIRE! Numai așa se poate opera cu idei sigure pentru viitorul acestei nații. Nu de alta, dar om surzi, om și muți.

**Prof. Constantin Potop**
**Școala nr. 3 Iași**

### Domnului preot Grapă Alexandru

Am sperat că această scrisoare nu va fi scrisă niciodată, dar se pare că dorința de a avea vă este mai mare decît dorința de a fi un om ce știe să repare ceva ce a greșit. M-a surprins dureros faptul că, după ce mie mi-ați spus că doriți să restituiți bătrînei Ștefan Maria casa pe care i-ați luat-o în condițiile știute, v-ați răzgîndit. Nu știu cîte case "ați cumpărat" în condiții asemănătoare, dar știu că pe bătrîna Ștefan ați înșelat-o. Această femeie, extrem de credincioasă, nici în visele ei cele mai urîte nu a putut concepe că un om care este slujitorul bisericii poate să facă ceea ce ați făcut dumneavoastră. Știu că mai aveți un proces cu o altă bătrînă - ce a murit rugîndu-vă să-i dați casa înapoi - și continuați și în acel proces să susțineți că ați cumpărat "cinstit". Eu cu dvs. am avut destule discuții, ați venit în biroul meu, ați fost de acord să restituiți casa bătrînei Ștefan. Oare chiar nu vă este frică? Peste noi toți este un judecător sfînt, mare și drept, de a cărui judecată nu vă scăpa nimeni. Desigur, puteți nega că mi-ați vorbit, puteți nega că spun adevărul, puteți chiar să mă dați în judecată pentru calomnie. Puteți orice, de asta m-am convins. Însă va veni și o zi a unei altfel de judecăți, iar haina preoțească nu o să vă apere, dimpotrivă, o să vă acuze. Lacrimile bătrînei Ștefan, chinul ei de a veni la Judecătorie vă trebui să le plătiți, domnule preot.

Facă bunul Dumnezeu ca măcar în acest ceas să vă gîndiți dacă merită, fie și pentru o casă ce valorează 1-2 milioane acum, să vă purtați povara unei lăcomii de o clipă. Mergeți la bătrînă, cereți-i iertare și faceți ceea ce este drept să faceți. Citiți Sfînta Biblie, părinte, și poate veți găsi înțelepciunea care vă lipsește în acest moment. Nu știu pentru cine ați încercat a aduna atîta avere (pe lacrimile și chinul unor femei bătrîne) dar recitiți, vă rog, Ecleziastul. Și rugați-vă! Pentru dumneavoastră.

Cu sentimente creștinești.

**Maria Bâzdâră, avocat**


SORLANG SRL

CEL MAI MODERN LABORATOR FONETIC

VĂ INVITĂM LA CURSUL DE LIMBĂ ENGLEZĂ

UN NOU CICLU DE CURSURI ÎNCEPE PE DATA DE 8 MARTIE 1993

DE ZIUA FEMEII LA MULȚI ANI!

SORLANG

face reduceri de preț cu 20% pentru toate doamnele și domnișoarele

1. Toți profesorii din echipa pedagogică au beneficiat de o pregătire specială asigurată de către formatori englezi.
2. La absolvirea cursului se aliberează o diplomă reunoscută de MINISTERUL ÎNVĂȚĂMÎNTULUI.
3. Laboratoarele noastre dispun de cea mai modernă dotare audio și video din țară.

ÎNSCRIERILE SE FAC ZILNIC ÎNTRE ORELE 8-18 PÎNĂ LA DATA DE 08.03.1993

STR. ȘCOLII NR.134 (CASA SINDICATELOR) TEL. 126477



FREE BIBLE COURSE BY MAIL

For your FREE course please sent your name and address (clearly written) to:
WORLD BIBLE SCHOOL
Dept. H13, P.O. Box 9346, Austin, TX 78766 USA


monitorul cotidian de informații

COMENTARII

*Cetatea scufundată*

# Există o problemă țigănească?

În două numere succesive din **MONITORUL**, dl. Cornel Cristoiu a abordat "problema țigănească". În linii mari, cred că preopinentul nu are dreptate - există, într-adevăr, o problemă a comunităților de romi din România, o problemă ce se poate agrava pînă la explozie, dacă autoritățile nu vor lua **măsuri reale de rezolvare**. Primul pas în rezolvare este, de altfel, recunoașterea existenței problemei. Cel de-al doilea, corecta sa definire ca o **problemă socială, politică și istorică** și nicidecum în termeni etnici. A o defini în termeni etnici înseamnă, din start, a deschide larg porțile rasismului și, prin automată escaladare, fascismului. Problema țigănească a mai fost definită cîndva în termeni etnici în Europa, inclusiv în România, înainte și în timpul celui de-al doilea război mondial și a fost "rezolvată" prin lagăre de exterminare, deportări și asasinate "spontane". Adică prin "soluția finală!" Ceea ce s-a petrecut în timpul celui de-al doilea război în Transnistria cu țiganii, însă și cu evreii, ar trebui să rămînă un avertisment cutremurător pentru noi toți. Oricum, e o rușine ce ne pătează și pe noi și pe mareșalul Antonescu, de altfel un războinic viteaz și un patriot. E o rușine de care nu putem scăpa făcîndu-ne că am uitat, ci doar încercînd să reparăm răul făcut atunci. Și nu-l putem repara decît rezolvînd moral și umanitar problema. Care, cum spuneam, nu este etnică, ci socială, politică și istorică.

Dl. Cornel Cristoiu are dreptate cînd reamintește că eliberarea robilor țigani nu a fost urmată de măsuri eficiente de integrare a lor în comunitatea românească, că s-a întreținut mereu o izolare și o marginalizare a lor. Cred, totuși, că D-sa exagerează puțin - unele măsuri de sprijinire a foștilor robi au fost puse în mișcare de guvernări antebelice din România. Aș aminti, mai întîi, că țiganii nu au fost excluși de la niciuna din reformele agrare petrecute în țara noastră după eliberarea lor. Că ar fi fost necesară și o **asistență competentă** - financiară, tehnică, socială, culturală etc, care să-i ajute să-și lucreze și să-și păstreze pămînturile e altceva. Lipsiți de mijloace, supuși presiunii unui spor al natalității foarte ridicat, țiganii au fost printre cei dintîi care și-au pierdut pămînturile. Cei ce-au reușit să le păstreze le-au pierdut după război, la colectivizare. Nu trebuie uitat că există, însă, și o mulțime de țărani români care au pătit același lucru, din aceleași motive. Au existat în România interbelică și încercări de cunoaștere științifică a modului lor de viață în vederea **asistenței sociale** - este vorba de cele întreprinse de **Institutul Social Român** sub conducerea lui Dimitrie Gusti. Din păcate, institutul nu avea și mijloace financiare necesare pentru a interveni eficace. Să nu uităm că România interbelică avea problemele sale de dezvoltare, că a existat și marea criză din 1929-1933, care a supus la încercări uriașe societatea românească în întregul său.

Ar trebui amintit că integrarea socială a negrilor americani a durat circa o sută de ani de la eliberarea lor și că e rezolvată doar global. Incidente precum cele de la Los Angeles de anul trecut o reamintesc mereu. Și așa în ciuda enormului potențial economic și instituțional al societății americane. Însă **administrația** din Statele Unite a privit întotdeauna problema ca fiind socială, iar nu etnică. Niciodată administrația n-a vorbit acolo în termenii aberanți ai **Ku-Kux-Klan**-ului. Din păcate, la noi, și televiziunea, și o parte a presei, chiar și instituțiile oficiale folosesc adesea un limbaj cu accente etnice și chiar rasiste care nu poate duce la nimic bun. Decît la exacerbarea tensiunii, la apariția unor noi conflicte. Exploziile inter-etnice de la Bolintin sau Kogălniceanu au fost, în bună parte, provocate de reportajele incitatoare ale televiziunii. Pogromul anti-țigănesc din 13-15 iunie 1990 a fost dirijat de persoane ce aparțin unor instituții de stat. Este un lucru extrem de grav - televiziunea este o instituție publică, nu anexa unui partid extremist, iar instituțiile de stat sînt datoare să protejeze toți cetățenii, indiferent de naționalitatea lor.

În sfîrșit, aș dori să amintesc că această problemă e dificil de rezolvat dacă țiganii nu-și vor recăpăta elitele proprii. O mulțime de oameni de seamă de origine țigănească - actori, muzicieni, medici, avocați, scriitori etc - și-au "uitat" rădăcinile tocmai datorită persecuțiilor și injuriilor la care au fost supuși țiganii de-a lungul timpului. Or, aceste elite proprii ar fi putut avea un rol modelator în evoluția propriilor comunități de origine. Faptul că aceste elite există e semnul cel mai limpede că e absurd să punem problema țiganilor în termeni de inferioritate etnică. Trebuie sprijinit procesul de "regăsire a originilor" la aceste elite, trebuie încurajată extinderea lor. Voi reveni

**Liviu ANTONESEI**

**P.S.** În **MONITORUL** de ieri, **ASIROM** îmi face onoarea unui astfel de "drept la replică". În realitate, nu e decît o reclamă mascată, deci gratuită! Eu nu mă ocupam cu precădere de **ASIROM** în articolul meu, ci de problema monopolului în asigurări și de "piața asigurărilor". Dacă **ASIROM** dorește polemică, va avea! Cu Legea 47/1991 în față!

PULS PULS PULS PULS PULS

## Soluția de a scăpa de frigul din apartamente: înființarea Comitetului de Inversare a Turului cu Returul

Ziarul "Monitorul" de ieri a publicat, pe prima pagină, o declarație stupefiantă a domnului Arcadie Dubeț, directorul Regiei Autonome "Termoficare" din Iași. Astfel, comunicîndu-i-se că în zonele centrale ale orașului apa caldă curge în fiecare zi iar în zonele mărginașe apa curge o dată la două zile și totuși la asociațiile de locatari sumele de plată pentru întreținere sînt aceleași, chiar mai mari pentru locuitorii din cartierele de la periferie, domnul Dubeț a declarat: "A trecut vremea cînd se plătea în mod egal, indiferent că aveam sau nu aceleași condiții. În fond, omul nu face baie de dimineață pînă seara și nici nu spală de dimineața pînă seara. E adevărat că cei din zonele periferice plătesc foarte mult, dar aici este vorba de pierderile din instalațiile interioare. Unii sînt gospodari și își întrețin instalațiile iar alții le lasă în paragină, provocîndu-le necazuri vecinilor". O asemenea declarație, făcută de un director al unei regii autonome de maximă importanță pentru populație, dovedește un dispreț total pentru locuitorii orașului nostru. Cum își poate permite un cetățean care își cîștigă salariul din cotizațiile fiecărui locuitor la asociațiile de locatari să-i batjocorească în halul ăsta pe cei care-i asigură salariul? Auziți dumneavoastră, domnul Dubeț consideră că noi sîntem niște răpănoși, deoarece nu facem baie de dimineață pînă seara și nici nu spălăm de dimineață pînă seara. De unde pînă unde ne face domnul Dubeț programul de baie și de spălat rufe? Intră în atribuțiile de serviciu ale domniei sale asemenea preocupări? Poate nouă ne place să facem baie de dimineață pînă seara și să spălăm rufe în aceeași perioadă, că doar plătim la asociație pentru toată perioada de livrare a apei calde, nu?

La fel de jignitoare este afirmația lui Arcadie Dubeț potrivit căreia numai oamenii care locuiesc în cartierele centrale (Piața Unirii, zona Halei Centrale, Bulevardul Independenței, zona Copou) sînt civilizați și își întrețin instalațiile, în vreme ce, după părerea directorului R.A. "Termoficare", locuitorii din cartierele mărginașe sînt niște sălbatici, niște ostrogoți de la bloc, care nu-și întrețin instalațiile, lasă garniturile să curgă și țevile fisurate și-i inundă zi și noapte pe vecini. Va să zică, din această cauză plătesc oamenii din Mircea, Tătărași, Dacia, Canta de două ori mai mult decît cei din frumoasele blocuri din zona Halei Centrale! Pentru că sînt niște barbari, care lasă țevile și robinetii să curgă, inundînd-i pe vecini și producînd mari pierderi în rețeaua de transport a agentului termic. Această ultimă declarație a domnului Arcadie Dubeț dovedește, încă o dată, totala lipsă de respect față de cetățenii acestui oraș, care plătesc din greu întreținerea, deși în casele noastre este frig, vinovați fiind, vezi bine, tot noi, care sîntem irresponsabili și nu schimbăm garniturile de la robinet și nu cîltuim racordul de la calorifer ca să nu curgă:

Pentru a vedea cu adevărat cine este gospodar și cine este puturos în acest oraș, adică cine întreține și cine lasă de izbeliște instalația de apă caldă, propunem o mică modificare în circuitul agentului termic. Din cîte știm, există un circuit de "tur" al agentului termic, care pornește de la CET, și un circuit de "retur", care se întoarce la CET, după ce a parcurs întreaga instalație de încălzire a orașului. Noi propunem să se schimbe "turul" cu "returul", prin inversarea racordurilor de la CET. Atunci, cartierele mărginașe vor fi încălzite pe circuitul de "tur", adică va cald și bine, iar cartierele centrale vor fi încălzite pe circuitul de "retur", adică lor le va fi așa cum le este acum celor din cartierele mărginașe. Atunci vedem cine este gospodar și cine nu. Modificarea la CET a racordului "turului" cu cel al "returului" va demonstra cum trăiește majoritatea covîrșitoare a populației acestui oraș. Dacă este cazul, se poate constitui un Comitet de Inversare a Turului cu Returul, care să cuprindă locuitorii din cartierele cele mai năpăstuite din orașul nostru, care să condiționeze plata cheltuielilor de întreținere de modificarea pe care am teoretizat-o mai sus. Vedem atunci cum o bagă pe mînecă directorul Dubeț și nu o mai scoate pînă ce-și dă demisia.

**Cornel CRISTOIU**

# SPORT SPORT

## PE GAURA CHEII

• Pe vremea cînd evoluau la Bayern München, danezul Brian Laudrup și germanul Stefan Effenberg erau cei mai buni amici. Locuiau în același hotel, adorau aceeași mîncare (pizza cu ciuperci) și citeau aceleași ziare. Mai mult, deși o să vi se pară complet anormal, pînă și nevestele lor se înțelegeau excelent. • Nu s-a mirat nimeni, că după ce Effenberg a plecat la Fiorentina, Laudrup l-a urma imediat • Viața lor și-a urmat cursul obișnuit pînă într-o zi, cînd... Lui Laudrup i-a fost livrată noua sa mașină, un Mercedes de vreo 300.000 de dolari. Brian nu era acasă, iar Effenberg, profitînd de această ocazie, s-a suit la volan, să facă o "tură" prin oraș, să-l vadă fetele ce tip tare e. • Din păcate, pentru el, la o curbă mai strînsă, a lăsat una din portiere amintire într-un pom • Amintire a devenit și proverbiala prietenie a celor doi. • Ca urmare, neamțul s-a convertit la pizza cu raci • Să revenim, totuși, la lucruri mai serioase. Cum ar fi, de exemplu, SIDA. La un seminar al masorilor și fizioterapiștilor italieni (aflați deci că există și așa ceva!) ce activează în diferite discipline sportive s-a atras atenția asupra pericolului destul de mare de răspîndire a virușilor SIDA prin anumite forme de masaj cu bureți. • Singura șansă pentru evitarea contagierii pe această cale rămîne folosirea de către fiecare sportiv a cîte unui burete individual. • Se anunță deja mari mișcări de mase în școlile și liceele noastre, privitoare la înlocuirea primejdiosului burete de la tablă cu pistolașe de plastic cu apă pentru stropit și curățat. • Salvăm și industria maselor plastice de la faliment. • Un semnal de alarmă ne parvine și de peste ocean. O statistică publicată în mai multe reviste de sport arată că, în 1992, în campionatul de fotbal american s-au produs nu mai puțin de 482 de accidentări, dintre care 39 foarte grave. Bilanțul arată cam așa: 211 capete sparte, 98 de mîini sau picioare fracturate, 21 de urechi rupte, 35 de guri sparte (la propriu), 8 rotule mișcate din loc, 3 fracturi de bazin și 6 comoții cerebrale. Restul, zgîrieturi. • După publicarea acestor statistici prea puțin amuzante, în Statele Unite s-a înregistrat o semnificativă creștere a numărului de tineri înscriși la cluburile de șah, bridge și modelism...

**Ion C. TEODOR**

*După remiza de la Anvers..*

# Steaua păstrează prima șansă

## *dar la București va fi extrem de greu...*

A fost un meci urît joi seara la Anvers și, trebuie să recunoaștem, Steluța noastră nu mai seamănă deloc cu team-ul victorios de la Sevilla. Nu seamănă, nici chiar cu antrenorul său, Puiu Iordănescu, pe care cei cu fire albe la tîmple și-l reamintesc ca pe un tehnician debordînd de fantezie. Sigur, s-a jucat pragmatic, la rezultat, și obiectivul a fost atins. Dar (trebuie să o spunem) la acest rezultat și-au adus contribuția atît imprecizia nonșalantă a atacanților belgieni, cît și forma de excepție (poate meciul carierei!) a portarului Stîngaciu. Iar celor care se îmbată cu apă rece ("la București vom vedea... o altă Stea) le amintim un alt meci de chin și jale: cel cu Aarhus din toamnă, de pe Ghencea. Antrenorul Puiu Iordănescu are toate motivele să fie îngrijorat în vederea returului de la București. Datorită generozității cu care arbitrul a împărțit "mărțișoare" galbene jucătorilor roș-albaștri, va trebui să abordăm returul fără centrul apărării. (Bogdan Bucur-Doboș). Ne va lipsi și "tunarul" Ilie Stan. În timp ce belgienii (masivi și rapizi) vor avea spații mai largi de contraatac spre poarta lui Stîngaciu. Dar omul cît trăiește speră. Mai ales românul!

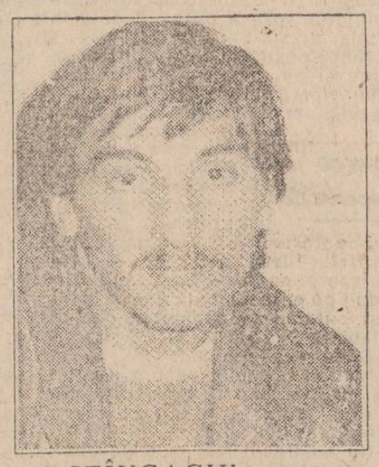

V. STÎNGACIU - portar

PUIU IORDĂNESCU - antrenorul Stelei

**G.I. NICOLAE**

**P.S.** Ultimele rezultate din etapa europeană

Cupa Cupelor: Olympiakos Pireu - Atletico Madrid 1-1. (0-1) Au înscris: Vaitzias (min. 63) - Moya (min. 10).

Cupa U.E.F.A.: Benfica Lisabona - Juventus Torino 2-1 (1-0). Au înscris: Vitor Pereira (min. 17, 76), respectiv Vialli (min. 59, din penalty).

*Astăzi, în "Turneul celor cinci națiuni" la rugby*

# Un meci pe muchie de cuțit: Anglia - Scoția

La începutul anului, rugbyștii englezi anunțau pentru acest sezon două obiective mari și late: cîștigarea "Turneului celor cinci națiuni" și realizarea celui de-al treilea consecutiv Mare Șlem (victorii în toate cele patru partide disputate). Deja, odată cu înfrîngerea din Țara Galilor, Marele Șlem s-a topit ca un fum. Rămîne, singura problemă de orgoliu, cîștigarea Turneului.

Datele problemei nu sînt, însă, atît de simple pe cît par. Clasamentul actual, prezentat mai jos, vă poate lămuri în amănunțime: Scoția s-a cocoțat surprinzător pe primul loc și pare decisă să nu mai coboare de acolo. Pentru aceasta, însă, îi trebuie neapărat o victorie în meciul de astăzi... cu Anglia. În acest fel, englezii ar fi complet scoși din cursă și ar rămîne de văzut la ce scor bate Franța pe galezi sîmbăta viitoare. (Că de bătut, sigur îi bate...). Cealaltă variantă, a victoriei engleze pe propriul teren, e și ea foarte interesantă. În acel moment, Anglia, Scoția și Franța ar avea toate cîte șase puncte și iarăși ar trebui să așteptăm săptămîna viitoare pentru a urmări duelul de la distanță Londra - Paris. Posibilitatea unui meci nul între Scoția și Anglia ar da drum liber spre victorie selecționatei "Cocoșul galic". Revista engleză "Rugby world" apreciază șansele de victorie în modul următor: Franța - 40%, Scoția - 30%, Anglia - 30%. Iată și programul întîlnirilor ce au mai rămas de disputat. Astăzi, Țara Galilor - Irlanda și Anglia - Scoția (partida va fi televizată în direct, de la ora 16.40). Sîmbăta viitoare: Franța - Țara Galilor și Irlanda - Anglia. Iată clasamentul la zi:

1. Scoția 3 2 0 1 38-14 4
2. Franța 3 2 0 1 47-25 4
3. Anglia 2 1 0 1 25-25 2
4. Țara Galilor 2 1 0 1 10-29 2
5. Irlanda 2 0 0 2 9-36 0.

**Ion C. TEODOR**

*Baschet feminin*

# Încă o victorie

În al doilea meci al turneului de calificare pentru divizia A la baschet feminin, care se dispută în aceste zile la Cluj, Politehnica CFR Iași a învins cu 76-46 pe Mobila Satu Mare.

**P.S.** Astăzi, echipa masculină Politehnica evoluează la Ploiești în compania echipei locale CSU Tricolor.

*În Statele Unite*

# Doi oameni sînt declarați nevinovați după 18 ani de închisoare

"În numele Statelor Unite ale Americii vă rog să acceptați scuzele noastre sincere. Sînteți liberi." În momentul în care judecătorul a pronunțat aceste cuvinte, tribunalul din Los Angeles a explodat pur și simplu de bucurie. Clarence Chance și Benjamin Powell, în vîrstă de 42 și respectiv 44 de ani, s-au îmbrățișat într-un gest de triumf. Justiția americană își recunoștea astfel o eroare săvîrșită acum 18 ani și jumătate! Din 1975 cei doi erau încarcerați într-o închisoare de maximă securitate pentru uciderea unui polițist. În toată această perioadă, Chance și Powell nu au încetat să-și afirme nevinovăția. În 1987, Chance a citit un articol despre James McCloskey, un pastor care lupta împotriva erorilor judiciare. În cele din urmă, Chance reușește să-l contacteze și să-i prezinte cazul său și al lui Powell. Nu numai atît, ci îl și convinge de faptul că ei nu sînt vinovați. Timp de patru ani, ajutat de un ziarist, pastorul a efectuat o contraanchetă, asumîndu-și rolul de apostol al libertății. Într-o primă fază, McCloskey află că Chance, în momentul asasinării polițistului, era în închisoare. După aceea, pastorul și ziaristul află că polițiștii, în strădaniile lor de a-i găsi pe vinovați, îi "convinseseră" pe trei minori să furnizeze informații false. Cercetările lui McCloskey au dus la dezvăluiri senzaționale, ce dau de gîndit asupra metodelor șocante folosite uneori nu pentru arestarea vinovatului real, ci a vinovatului ideal. **(G. DAN)**

*chenar pentru cititoare*

# Alegerea parfumului (1)

"Un parfum bun nu trebuie să fie întotdeauna de marcă", dar, în schimb, trebuie să respecte cîteva reguli de bun-simț: să nu miroase a spirt, a fructe sau a o floare anume. Este inadmisibil să ieșiți în lume mirosind a lămîie, măr, căpșuni, banane sau mai știu eu ce fructe. Aceste mirosuri sînt potrivite unui detergent pentru vase, dar în nici un caz pentru un parfum. De asemenea, avîmnd în vedere că părul păstrează mirosul un timp îndelungat, este bine să vă feriți de șampoanele cu aromă de fruct deoarece, chiar dacă ulterior ați folosit un parfum de calitate, cine se va apropia de dumneavoastră va simți mai întîi mirosul de măr sau de căpșuni și va avea impresia că locuiți într-un aprozar. Respectînd aceeași regulă va trebui ca de acum înainte să ocoliți deopotrivă cremele cu aromă de piersici sau de căpșuni, săpunurile cu miros de măr, fragi sau lămîie, rujurile cu aromă de bomboană fondantă și, în general, toate produsele cosmetice puternic parfumate. De altfel, întotdeauna trebuie să țineți cont de faptul că ideal ar fi să vă alegeți piesele din trusa de toaletă dintr-o aceeași gamă, iar dacă acest lucru este greu de realizat, atunci măcar să aveți grijă ca săpunul, pasta de dinți, șamponul, balsamul pentru păr, cremele de față și de mîini și chiar trusa de farduri să se potrivească la miros cu parfumul, apa de toaletă, deodorantul și fixativul pe care le folosiți în mod curent. Și dacă inclusiv acest lucru este greu de realizat, atunci alegeți-vă obiectele de toaletă astfel încît mirosul lor să fie cît mai slab și mai ușor de acoperit.

Cît despre alegerea parfumului, acesta trebuie să se facă în primul rînd în concordanță cu personalitatea dumneavoastră, apoi ținînd cont de o serie întreagă de factori cum ar fi: ținuta vestimentară, locul unde vă petreceți majoritatea timpului, petrecerile la care obișnuiți să mergeți, gustul dumneavoastră și al persoanelor cu care veniți cel mai des în contact ș.a.m.d. (va urma)

**MARK**

# Sistemul parlamentar belgian este îmbunătățit de un pușcăriaș

În timp ce efectua un sejur în spatele gratiilor, Jean-Pierre Van Rossem a fost ales deputat în parlamentul belgian. Acest multimilionar este în Belgia un personaj la fel de pitoresc precum Cicciolina în Italia. Van Rossem a ajuns în închisoare datorită unor afaceri extrem de dubioase. În calitate de patron al societății Moneytrom și mare sponsor al unei echipe automobilistice de formula 1, el afirma că oferă contra cost consultații și sfaturi despre ce trebuie făcut ca să devii milionar. Afacerea s-a dovedit extrem de rentabilă, o mulțime de naivi plonjînd efectiv în combinațiile "deputatului". În acest timp, Van Rossem împreună cu personalul său auxiliar nu se deplasau decît folosindu-se de celebrele automobile Ferrari. Tribunalul nu prea a apreciat acest lucru.

Din celula sa, înainte de a fi eliberat, Van Rossem a elaborat și a propus spre discuție și aprobare 12 proiecte de legi avînd ca scop îmbunătățirea sistemului parlamentar belgian! **(G.P.)**

CENTRUL CULTURAL FRANCEZ din Iași
deschide trei
**cursuri suplimentare**
ținute de către doi profesori francezi
(începători; conversation; français familier et quotidien).
Înscrierile se fac zilnic între orele 9.30 - 18.00 la Centrul Cultural Francez din Iași, Bd. Copou nr. 26. Grupele vor fi limitate la 15 persoane. Tel. 147900

SC "AVIS" SRL BOTOȘANI — distribuitor unic al SC "MĂNĂILĂ" SRL — a.c. 0%
vinde en gros în sticle de 0,5l
prin depozitul Antrefrig-Prolacom SA
vodcă specială 36% - 282lei
rachiu superior 26% - 195 lei
lichior de kiwi -268 lei
lichior de portocale - 268 lei
lichior de ananas -265 lei
lichior de caise - 268 lei
lichior de lămîiță -265 lei
lichior de cafea -250 lei
lichior de cireșe - 262 lei
lichior de banane -265 lei
lichior de zmeură - 262 lei
În curînd - ROM EXTRA!
Pe ruta Vatra Dornei-Cîmpulung-Suceava-Botoșani-Iași se asigură transportul gratuit
tel. 098/531398 fax 098/518736

S.C. FRIG S.R.L. IAȘI
vinde: FRIGIDERE 180 l termen de garanție 2 ani
MOTOARE FRIGIDERE
execută REPARAȚII FRIGIDERE și CONGELATOARE orice tip
☎ 152610 Bd. Alexandru cel Bun 52-58

# PROGRAMUL TELEVIZIUNII ROMÂNE

## *în săptămîna 8-15 martie*

### LUNI, 8.03.1993

**TVR1** - 14.00 Actualități • 14.15 Ora de muzică: Amfiteatrul tinerelor talente • 15.00 Preuniversitaria: Literatura română; Biologie • 15.30 Teleșcoală. Curs de limba germană. Curs de limba italiană • 16.00 Magazin agricol. Surse de venituri pentru agricultor. Sfatul specialistului. O locuință în mediul rural. Prognoze agro-meteo • 16.30 Portativul preferințelor muzicale • 17.00 Actualități • 17.05 Magazin în limba maghiară • 18.55 Tezaur folcloric • 19.00 Documentar TV: ABC-financiar-bancar • **19.30 Desene animate • 20.00 Actualități** • 20.35 Sport • 20.45 **Teatru TV: "Trei surori" de Cehov. Partea I** • 22.15 Actualități • 22.30 În direct: decernarea premiilor Cesar prin intermediul TV5 Europe • 1.00 Închiderea programului.

**TVR2**-15.55 Recomandări din program • 16.00 TVE Internacional • 16.30 Desene animate • 17.00 Veniți cu noi pe programul doi. Religia la români. Libertate și credință; Pastor și turmă; Fără de partid, fără de Dumnezeu, fără de educație - Tinerii. Morala creștină - dogma sau conștiința • 20.00 Actualități • 20.35 Tradiții ale onomasticii în județul Sibiu • 21.00 Imagini din lumea sportului • 22.00 TV5 Europe • 22.35 Interviul emisiunii: Registrul Auto Român. Made in Romania, sport și motor • 23.00 Închiderea programului.

### MARȚI, 9.03.1993

**TVR1**-7.00 TVM Matinal • 10.00 TVR Iași. Telex. Horoscopul zilei. Monumentele zilei. Monumentele naturii: Valea lui David • 10.30 Sfinții • 13.30 Desene animate • 14.00 Actualități • 14.15 Ora de muzică. Integrala capodoperelor • 15.00 Preuniversitaria • 15.30 Teleșcoală. Curs de limba rusă. Curs de limba franceză • 16.00 Convietuiri-magazin • 17.00 Actualități • 17.05 Medicina pentru toți. Privatizarea - șansă sau alternativă? • 17.35 Salut, prieteni! (I) Fără prejudecăți. Fără ipocrizie. Fără interdicții: "Viața ca o pradă". Parcurgînd la pas un destin în cerc. Violența la ea acasă. • 18.35 De la lume adunate... cîntece populare în noi interpretări • 19.00 Dosarele istoriei. Convorbire cu George Ciorănescu • 19.30 Desene animate • **20.00 Actualități** • 20.40 Sport • **20.45 Film serial. "Povestiri din Hollywood"**: Natica Jackson (SUA. Ep. 1) • 21.45 Șlagăre la zero grade • 22.15 Azi în prim-plan: magazin de comentarii și reportaje • 23.00 Actualități • 23.15 Salut, prieteni! (II). Politica și școala. Miercurea-Ciuc: februarie 1993. Dacă școală nu e, nimic nu e! (profesori-elevi-părinți - sub semnul aceloraș întrebări - reportaj-anchetă) • 0.00 Închiderea programului.

**TVR2**- 15.55 Recomandări din program • 16.00 TVE Internacional • 16.30 Desene animate • **17.00** Actualități • 17.05 Studioul de literatură. Despre prostie • 18.05 Film serial. "Maguy" (Franța, 1990). Premieră pe țară. Înregistrare CFI (ep. 2) • 19.00 Sport studio • 20.00 Actualități • 20.35 Tribuna nonconformiștilor • 21.00 TVM Mesager • 21.30 Lumea ideilor: Democrația și funcția publică • 22.00 TV5 Europe • 22.35 Divertisment internațional • 23.00 Închiderea programului.

### MIERCURI, 10.03.1993

**TVR1**- .00 TVM Telematinal • 10.00 TVR Iași. Telex. Horoscopul zilei. Recreația mare: "Star-Club" - Guns'N'Roses. Oameni și locuri. Cale lungă, drum de fier •. 11.00 TVR Cluj. Music shop. Actualitatea pop-rock. Ghicitoarea emisiunii. John Lennon - Imagine (3). Rubrica în limba maghiară • 12.00 Film artistic "Chinezul" (III): "Somnambulu" (Franța-Italia, 1991) • 13.30 Desene animate • 14.00 Actualități • 14.15 Ora de muzică • 15.00 Preuniversitaria. Educație civică. Univers școlar pentru elevi, profesori și părinți • 15.50 Tragerea pronoexpres • 16.00 Oameni de lîngă noi. Știri (pentru surzi). Învățămîntul special - factor discriminator sau de egalizare a șanselor (I) • 16.30 Panoramic muzical clujean • 17.00 Actualități • 17.05 Mesaje prin milenii. Documentar artistic. Ep. 8 • 17.35 Arhive folclorice. Rădăcini ale folclorului năsăudean • 18.00 Azi în prim-plan: magazin de comentarii și reportaje • 18.45 Simpozion. Revistă de literatură și arte • 19.30 Desene animate • **20.00 Actualități** • 20.40 Microrecital: Kim Wilde și Jason Donovan • **20.55 Campionatul Mondial de Handbal masculin: România-Norvegia.** Transmisiune directă de la Karlstadt • **22.15 Telecinemateca. "Caleașca de aur"** (Italia, 1953). Premieră pe țară. Cu: Anna Magnani, Duncan Lamont. Regia - Jean Renoir • 0.10 Actualități • 0.25 Campionatele mondiale de patinaj artistic: proba de perechi • 1.25 Închiderea programului.

**TVR2**- 5.55 Recomandări din program • 16.00 TVE Internacional • 16.30 Desene animate • 16.55 Teatru TV. "Subprefectul" de Duiliu Zamfirescu • 18.30 Emisiunea în limba maghiară • 20.00 Actualități • 20.35 Studioul muzicii de cameră. Concertul în Re Major pentru flaut și orchestră KV 314 • 21.00 TVM Mesager • 21.30 Dialog cu edilii Capitalei. S.A.I.-ul face parte din București? • 22.00 TV5 Europe • 22.35 Învățați engleza americană. "Album de familie" (8). Producție a studiourilor americane • 23.00 Închiderea programului.

### JOI, 11.03.1993

**TVR1**- 7.00 TVM Telematinal • 10.00 TVR Iași. Telex. Horoscopul zilei. Sub semnul întrebării: căldura noastră cea de toate zilele. Recreația mare: dicționarul tinereții - altfel despre litera O. Muzică • 11.00 TVR Cluj. Conexiuni - construirea societății civice - seminar desfășurat la Sighișoara sub egida I.F.E.S. Cîntec transilvan. Omul și societatea - la ce prețuri se cumpără sănătatea • 12.00 Film artistic. "Ploaia" (SUA, 1932). Reluare TV 1993 • 13.15 Video-clipuri • 13.35 Desene animate • 14.00 Actualități • 14.15 Ora de muzică • 15.00 Preuniversitaria. Bacalaureat 1993 - matematică • 15.30 Teleșcoală. Curs de limba engleză • 16.00 Repere moldave. Emisiune realizată de Studioul de Radiotelevizione Iași • 17.00 Actualități • 17.05 Magazin în limba germană. Instantanee. Efectul bulgărelui de zăpadă. Cotidianul în Cetatea Otelului - Hunedoara. Balul zăpezii la Păltiniș • 18.05 Povestea vorbei: hipercorectitudinea... lingvistică. Rostirea românească și poeții săi: V. Voiculescu. Răspundem telespectatorilor • 18.35 Teleidscul muzicii populare • 19.00 Spectacolul lumii: Japonia fără crizanteme (IV). Kyoto - un oraș-templu • 19.30 Desene animate • **20.00 Actualități** • 20.30 Reflecții rutiere • 20.45 Campionatele mondiale de patinaj artistic: proba individuală masculină - programe liber alese. Transmisiune directă de la Praga • **22.30 Film serial. "Dallas"**. Ep. 213 • 23.25 Actualități • 23.40 Azi în prim-plan. Magazin de comentarii și reportaje • 0.25 Închiderea programului.

**TVR2**- 5.55 Recomandări din program • 16.00 TVE Internacional • 16.30 Desene animate • 17.00 Actualități • 17.05 Ecranul • 17.35 Bijuterii muzicale • 17.55 Convietuiri-magazin. La gura sobei. Xenofobia - o problemă europeană? • 18.55 Diamond Awards Festival - 1989 (III). Mike Oldfield, Ub Yo, Soul Sister • 19.30 Stadion • 20.00 Actualități • 20.35 Tradiții ale cusutului maramelor • 21.00 TVM Mesager • 21.30 O viață pentru o idee • 22.00 TV5 Europe • 22.35 Studiou de dans contemporan. "Romeo și Julieta" • 23.00 Închiderea programului.

### VINERI, 12.03.1993

**TVR1**- 7.00 TVM Telematinal • 10.00 TVR Iași. Telex. Horoscopul zilei. Jurnalul artelor. In memoriam: Theodor Burada. Recreația mare: "Stud-flash". Actualitatea studențească. Muzică • 11.00 TVR Cluj. Concert de prînz. Cheia succesului - privatizarea cîștigă teren • 16.30 Arte vizuale • 17.00 Actualități • 17.05 GONG! Emisiune de critică și actualitate teatrală • 17.35 Emisiune realizată de Redacția emisiunilor militare de Radio și Televiziune din Ministerul Apărării Naționale • 18.35 De patimă și de dor. Cîntec bănățean • 18.55 Campionatul Mondial de Handbal Masculin. România-Elveția. Transmisiune directă de la Karlstadt • **20.00 Actualități**. 21.00 Campionatele mondiale de patinaj artistic: proba de dans - programe liber alese. Transmisiune directă de la Praga • 22.30 Azi în prim-plan: magazin de comentarii și reportaje • 23.00 Actualități • **23.15 Film serial. "Destinul familiei Howard".** Ep. 59 • 0.15 Rock Panorama. Rock '92 - premieră discografică. Calendar Rock. Remember Cornel Chiriac. Deep Purple - între legendă și adevăr. Interviu cu Ian Gillan • 1.00 Închiderea programului.

**TVR2**- 15.55 Recomandări din program • 16.00 TVE Internacional • 16.30 Desene animate • 17.00 Actualități • 17.05 Sport-magazin • 18.00 Emisiune în limba germană. Instantanee. Cînd se reciadește Voitegul? Cine sînt? Ce vreau? Ce fac? De vorbă cu liceenii Școlii germane din București. Aspecte germane - Felnsburg • 19.00 Concertul Filarmonicii "Gheorghe Dima" din Brașov • 21.00 TVM Mesager • 21.30 Viața spirituală - parapsihologia - o nouă religie? (III) • 22.00 TV5 Europe • 22.35 Muzica pentru părinți. Recital Roger McGuinn • 23.00 Închiderea programului.

### SÎMBĂTĂ, 13.03.1993

**TVR1**-, 9.00 Bună dimineața... de la Cluj-Napoca • 10.00 Ala-Bala Portocala • 10.50 Film serial pentru copii. "Aventurile lui Black Beauty". Ep. 10 • 11.20 Tradiții și perenitate la Năsăud • 12.00 Clipa și eternitate - Biserica noului Ierusalim (II) • 13.00 Ora de muzică • 14.00 Ora 25 - **Tranzit TV.** Știri. Desene animate • Don Coyote și Sancho Panda. Atlas. Campionatul Mondial de atletism pe teren acoperit • Al doilea război mondial. Documentar. • 16.55 Campionatul Mondial de Handbal Masculin. România-Franța. Transmisiune directă de la Karlstadt • **18.55 Film serial. "Povestiri cu final neașteptat"** • Reportaje. Mapamond. Teleenciclopedia • **20.00 Actualități** • 20.35 Tableta de seară, de Paul Everac • **21.00 Film serial. "Caracatița" (V).** Ep. 2 • Concursul emisiunii • **23.00 Film serial. "Ellis Island"** • Știri. Top muzical european al săptămînii. Campionatele Mondiale de patinaj artistic. **1.00 Film artistic. "Midnight Caller".**

**TVR2**- 16.00 TVE Internacional • 16.30 Desene animate • 17.00 Actualități • 17.05 Film artistic. "Scumpa mea secretară" (SUA, 1948) • 18.45 Opera în capodopere • 20.00 Actualități • 20.35 Jazz magazin • 21.00 TVM Mesager • 21.30 Studioul muzicii de cameră • 22.00 TV5 Europe • 22.35 Varietăți internaționale.

### DUMINICĂ, 14.03.1993

**TVR1**- 9.00 Bună dimineața • 10.00 Actualități • 10.10 Abracadabra • 11.00 Film serial pentru copii. "Aventurile lui Black Beauty". Ep. 11 • 11.30 Viața satului • 13.00 Lumină din lumină • 14.00 Actualități • 14.10 Video-magazin. 16.30 Partea a II-a a Campionatelor Mondiale de patinaj artistic • 18.00 Fascinația arenei • 19.00 Film serial. "Dallas". Ep. 214 • **20.00 Actualități • 20.35 Film artistic. "Povestea FBI-ului.** Cazul Alkvin Carpis" (SUA, 1974) • 22.20 Duminica sportivă • 22.30 Convorbiri de duminică • 23.45 Actualități • 23.00 Campionatul Mondial de atletism pe teren acoperit.

**TVR2**- 14.30 Campionatul mondial de atletism pe teren acoperit • 16.00 TVE Internacional • 16.30 Desene animate • 17.00 Actualități • 17.05 Serata muzicală TV • 19.30 Orașe și civilizații • 20.00 Actualități • 20.35 Pop-club • 21.00 TVM Mesager • 21.30 Concertino • 22.00 TV5 Europe • 22.35 Mondo muzica • 23.00 Închiderea programului.

# MICA PUBLICITATE

Vă reamintim că orice anunț de mică publicitate al persoanelor fizice mai mic de 15 cuvinte îl puteți transmite zilnic, între orele 8.30-15.00, la numărul

**144776**

și el va fi publicat în mod gratuit în ziarul nostru.

## auto - moto

• Vînd elevator auto nou, hidraulic, 3,5 tf. Tel. 112680, între orele 8,00 - 16,00. (9205)

• Cumpăr punte (traversă) față Lada 1500. Tel. 178416, între orele 17,00 - 21,00.

• Vînd camionetă Mercedes 206 Diesel, 1,8 tone. Tel. 145176.

• Cumpăr motor motocicletă Minsk 125. Tel. 168834.

• Vînd planșeu pedalier Dacia 1310, prag aripă dreapta spate Dacia 1310 și capotă față Dacia 1300. Tel. 124469.

• Vînd Mercedes 200.D, tip 1, 2, 3. Tel. 0983/21333.

• Vînd caroserie cu șasiu ARO 243 nou, vopsit alb 13. Tel. 158203.

• Vînd radiator și mască AUDI 100. Tel. 119398, după ora 20,00.

• Vînd piese auto Dacia și ARO, str. Uzinei nr. 23.

• Vînd tractor U.650 și remorcă auto. Cozmoi Petrică, sat Frenciugi, comuna Scheia, județul Iași. (9324)

• Vînd set pistoane noi, Moskvici 412. Preț negociabil. Tel. 111794, după ora 19,00.

• Vînd ARO 10, an de fabricație 1982. Tel. 172407 și 153642.

• Vînd Oltcit Club, an fabricație 1991, preț avantajos. Tel. 136150.

• Vînd piese auto Lada 1200. Tel. 142633.

• S.C. TOFAN TRANS SRL, unic distribuitor în județul Iași al fabricilor de anvelope Victoria Florești și Danubiana București, vinde prin depozitul din șoseaua Ungheni nr. 2 (Autobaza 1) anvelope, toate dimensiunile, la prețurile cele mai avantajoase. Tel. 173621.

• Vînd Dacia 1300. Tel. 153114.

## electronice

• Vînd ionizator (hidrofor) pentru baie, firmă de prestigiu, nou (40.000 lei, negociabil) sau schimb cu mașină de spălat. Tel. 142446, între orele 15,00 - 20,00.

• Vînd Tv color Samsung, diagonala 37 cm, sigilat, preț negociabil. Tel. 125486.

• Vînd video player "Akai" japonez, cu telecomandă și microfon, radiocasetofon Osaka, recorder microfon încorporat. Tel. 129143.

• Vînd urgent TV Sport cu tub japonez "Nec", în stare de funcționare. Relații la tel. 151355, după orele 16,00.

• Vînd TV alb-negru Diamant 227. Tel. 158540.

• Vînd TV Star, alb-negru, diagonala 59 cm. Tel. 177211.

## case, terenuri

• Cumpăr 350 m.p. teren (dimensiuni aproximativ 10x35), indiferent de zonă, posibilități racordare la rețeaua de curent electric (380 V). Preț maxim 1000 lei/m.p. Tel. 138663 sau 133705, după ora 18,00.

• Cumpăr apartament mare, foarte central, urgent. Plata în lei sau valută. Tel. 139329, între orele 19,00 - 21,00.

• Cumpăr casă 8-10 camere, zonă centrală. Tel. 114889, între orele 17,00 - 21,00.

• Vînd sau schimb cu garsonieră confort I, 1700 m.p. teren construibil (1200 lei/m.p.) în Voinești. Tel. 164696.

• Cumpăr apartament (preiau contract) zona Nicolina. Tel. 120529.

• Cumpăr apartament 3-4 camere, zona Centru Civic (Hala Centrală). Tel. 146909.

• Vînd apartament mare, 3 camere, decomandate, et. 1, Podu Roș. Tel. 151345.

• Vînd apartament 2 camere, posibilitate transformare în spațiu comercial. Tel. 173071, între orele 10,00 - 17,00, sîmbătă.

• Vînd loc de casă în Romînești, județul Iași. Tel. 136877.

• Vînd 2500 m.p. teren construibil, preț 1000 lei/m.p., negociabil, zona CUG. Tel. 167700.

• Vînd apartament confort I, 2 camere, et. 2, str. Vasile Lupu. Tel. 176500.

## vînzări

• Vînd ace Groz Beckert - B.27, B.63, 135 x 5. Tel. 125912.

• Vînd certificate de proprietate. Tel. 144305, între orele 8,00 - 9,00 și 21,00 - 22,00.

• Vînd sobă lemne șamotată, cu burlane. Tel. 141205, între orele 18,00 - 21,00.

• Vînd 2 mașini de cusut industriale Super, o mașină cizmărie portabilă. Tel. 126060.

• Vînd aparat radio cu pick-up, tip Belarus 59. Tel. 132212.

• Vînd loc la cimitirul Eternitatea. Tel. 118031.

• Vînd butelie aragaz. Tel. 177706 sau 131263.

• Vînd sacou bărbătesc din piele, culoare grena, mărimea 42. Tel. 139876.

• Vînd cabinet stomatologic marca Simens, complet. Tel. 126818. (9315)

• Vînd landou, preț un cartuș Camel super-lung. Tel. 136921.

• Vînd set vulpe argintie și cojoc, mărimea 52. Tel. 161334.

• Vînd certificate de proprietate, preț 4500 lei/bucata. Tel. 115748. (9319)

• Vînd Opere, vol. 3, I.V. Stalin. Tel. 126285, după ora 16,00.

• Vînd cazan încălzire centrală. Tel. 133745, după ora 17,00.

• S.C. MIXTA ROMANA-CANADIANA oferă la prețuri foarte avantajoase, următoarele produse: garaje metalice import CSI din tablă de 1,5 mm, demontabil, din 17 elemente de dimensiuni: L=5,4 m; l=3,5 m; h=2,5 m; aparate de sudură, 220 V, 60-160A cu 4 trepte, greutate 37 kg. Relații la telefonul 116496, zilnic, între orele 8.00 - 18,00. (8897)

• Vînd mantou astrahan, mărimea 44-46, TV Sirius 208, ambele stare excepțională. Tel. 118443, după ora 17,00.

• Vînd certificate de proprietate, preț 20.000 lei. Tel. 159847.

• Vînd panouri prefabricate, pereți exteriori. Tel. 173521, după ora 17,00.

• Vînd aragaz 3 ochiuri, tip vechi, stare bună. Tel. 163037.

• Vînd butelie aragaz, preț fix - 50.000 lei. Tel. 153878.

• Vînd vin roșu natural (fragă). Tel. 111744.

• Vînd elemenți calorifer fontă, preț 1000 lei, negociabil. Tel. 129133.

• Vînd mașini de cusut industriale "Textima". Tel. 112973.

• Vînd ușă securizată cu dispozitiv. Preț 100 $. Tel. 112973.

• Vînd mașini de cusut "Casilda", "Singer", electrice, cu masă de croit și pedală picior. Tel. 164354.

• Vînd pui airdale terrier. Tel. 110435, după ora 20,00.

• Vînd butelie normală de aragaz. Tel. 117138.

• Vînd servici argint 1901. Tel. 138439.

• Videm zilnic pește viu, str. "Trei Fîntîni", 3,5 km de la Autoservice Bucium pe șoseaua spre Tomești, lîngă serele Vlădiceni sau cu tramvaiele 2 și 5, la capăt (Țuțora IMC). Se traversează calea ferată și se merge pe jos cca. 500 m. (9349)

• Vînd cîine seter irlandez, 3 luni jumătate. Tel. 176656.

• Vînd incubator 10.000 ouă. Tel. 137031.

• Vînd dolari, 800 lei/$. Tel. 129787.

• Vînd vin nobil de Huși. Tel. 143661.

• Vînd pătuț copil nou, tv alb-negru, perfectă stare, preț 15.000 lei. Tel. 123602.

• Vînd telecomandă AIWA. Tel. 166801.

• Vînd linie tehnologică panificație, completă, fabricație Turcia, în garanție. Preț informativ 42.000-45.000 $, negociabil. Tel. 118729, după ora 19,00.

• Vînd violă 4/4 nouă, cu accesorii. Tel. 166752.

• Vînd acordeon 32 basi Weltmeister, perfectă stare. Tel. 179216.

• Ofer două verighete, 6.5 gr. și 3 certificate de proprietate pentru 100.000 lei. Tel. 154014.

## cumpărări

• Cumpăr urgent carte pentru dresaj cîini, rasa dog-german. Tel. 120771.

• Cumpăr franci francezi, lire, șilingi. Tel. 158892.

• Cumpăr butelie aragaz normală. Tel. 159800.

## închirieri

• Închiriez pe valută apartament confortabil, 2 camere, Mircea cel Bătrîn. Tel. 111885, 129696, după ora 17,00.

• Închiriez apartament 2 camere Podu Roș ori apartament 4 camere Autogară, plata în valută. Tel. 139329, 149998, seara.

• Închiriez (cumpăr) spațiu pentru birou și prezentare-vînzare. Tel. 155257, după ora 20,00.

• Închiriez apartament 2 camere, mobilat (Cantemir) la 2 studente. Tel. 123678.

• Ofer garsonieră mobilată în Tătărași cu telefon, pentru 2 ani minim. Plata anticipat în valută, 50 $/lună. Tel. 170565, după ora 18,00.

• Închiriez garsonieră goală, zona Autogară, confort I. Tel. 136091, după ora 18,00.

• Închiriez apartament 2 camere complet mobilat și telefon în Podu Roș. Relații la telefon 178416, între orele 17,00 - 21,00.

• Închiriez apartament 2 camere decomandate, nemobilat, zona Dacia, plata anticipat pe 6 luni (în lei). Tel. 124586.

• Închiriez garsonieră Tătărași. Tel. 177988.

• Ofer spre închiriere garaj la demisol, situat în zona CUG, șoseaua Nicolina, pe termen de 2 sau 3 ani. Relații zilnic la adresa: Șoseaua Nicolina nr. 79, bl. 986/A, sc. C, ap. 2. (9338)

## schimburi

• Schimb apartament 2 camere, Vaslui (lîngă gară) cu apartament 2 camere Iași. Tel. 124503.

• Schimb apartament 3 camere, zona Minerva, cu apartament 2 camere și garsonieră. Tel. 164696.

• Schimb casă (stil vilă), Roman, dotată cu grădiniță și dependințe în curte, poziție ultracentral, cu casă poziție centrală, Iași. Tel. 145053 sau 141656, după ora 20,00 - Iași. (9335)

• Schimb apartament 2 camere proprietate, Dacia cu garsonieră Tătărași. Tel. 163579.

• București, schimb garsonieră proprietate, central, confort I, cu Iași. Tel. 176768.

• Schimb apartament 3 camere decomandate, ultracentral, Vaslui cu similar sau 2 camere Iași. Tel. 098/126030.

• Schimb apartament 2 camere Bularga, cu 2-3 camere Tătărași. Tel. 121782.

## pierderi

• Studentul Butuzea Daniel este rugat să se prezinte la redacția ziarului "Monitorul" pentru a-și ridica actele pierdute.

• Pierdut carnet de student pe numele Cuciureanu Cristina. Îl declar nul. (9351)

• Pierdut carnet de student pe numele Tudose Elena. Îl declar nul. (9352)

• Pierdut B.I. și permis de intrare B.C. Iași pe numele Popa Elena. Tel. 174822 sau 174758, recompensă.

• S.C. MOLDAVIA COMPANY LTD Iași, declară NUL chitanțierul înregistrat de la 12085 - la nr. 12134, care a fost furat de numitul Rotaru Ion, născut la 21.01.1951, în comuna Liveni, jud. Botoșani.

## oferte servicii

• Filmări video profesionale. Tel. 114422. (9309)

• Profesor, meditez matematică pentru bacalaureat și admitere facultate. Preț fix - 500 lei/oră. Tel. 128563, după ora 16,00.

• Dactilografiez orice fel de lucrări, rapid, avantajos. Tel. 141205, între orele 18,00 - 21,00.

• Filmări video. Tel. 142528, 141672. (9323)

• Inginer repar televizoare color și cu integrate. Trageri în bandă. Tel. 128356. (108)

• Student, meditez intensiv matematică, fizică, clasele V-X. Tel. 154610.

• Profesor, meditez matematică, clasele VI-XI. Tel. 113973.

• Executăm, zugrăvelii, reparații, ipsoserie și calciu. Tel. 161851.

## locuri de muncă

• Firma IULIUS angajează: vînzătoare tinere, prezentabile; merceologi (bărbați - tineri prezentabili); șoferi toate categoriile, disponibili zi și noapte; magazioner cu experiență; manipulanți marfă. Persoanele interesate sînt așteptate sîmbătă, 6 martie 1993, ora 16,00 la magazinul IULIUS, din str. Anastasie Panu.

• Societatea Comercială IASICONF S.A. organizează concurs pentru ocuparea postului de programator în ziua de 15.03.1993. Condiții de participare: studii de specialitate; domiciliul stabil în municipiul Iași. Persoanele interesate vor depune la biroul Personal pînă la data de 8 martie 1993 o cerere însoțită de curriculum vitae, precum și o listă cu aplicațiile realizate. Relații suplimentare se pot lua la telefon 132500, interior 138.

• Societatea Comercială IASICONF S.A. organizează concurs pentru ocuparea postului de translator de limbă engleză în ziua de 22 martie 1993. Condiții de participare: absolvent al Facultății de Filologie, cunoscător și de limbă germană; domiciliul stabil în Iași. Persoanele interesate vor depune la biroul Personal pînă pe 15.03.1993 o cerere însoțită de curriculum vitae, precum și o listă cu programele realizate. Relații suplimentare se pot lua la telefon 132500, interior 138.

• Institutul Politehnic Iași organizează în ziua de 11.03.1993, orele 12,00 concurs pentru ocuparea următoarelor posturi vacante: contabil șef: condiții - studii economice superioare, peste 10 ani vechime în specialitate, domiciliul stabil în municipiul Iași; referent I, pentru biroul de salarizare: condiții - studii medii economice, 5 ani vechime în probleme salarizare. Cererile se primesc pînă la data de 10.03.1993, orele 14,00. Relații suplimentare la telefon 140160, interior 113 (Serv. Personal).

• Angajez tonetari, zona Tătărași cu garanție. Tel. 175630.

• Firma S.C. CASA S.R.L., cu sediul în Iași, strada Cuza-Vodă nr. 1, telefon 112675, angajează prin selecție: dulgheri, zidari, betoniști, fierar-betoniști, pentru lucrările pe care le executăm în orașul Tg. Frumos. Solicitanții să aibă domiciliul stabil în orașul Tg. Frumos sau în împrejurimi. Doritorii sînt așteptați să se prezinte la sediul firmei.

## diverse

• NOU - Agenția de Turism Prosper International organizează excursii externe în: Turcia - 7.03.1993; Ungaria - 11.03.1993. Înscrierile se fac la sediul Agenției din Iași str. Lăpușneanu (Restaurantul Corșo). Tel. 147158, ghid Lucica Dumitriu. (9102)

• INVITAȚIE: Doriți să petreceți o seară în mod plăcut și într-un cadru agreabil? Doriți să degustați vinuri din cele mai pure soiuri? Doriți ca în timpul afectat acestei activități nimeni și nimic să nu vă deranjeze? Atunci nimic mai simplu: POFTIȚI LA HOTELUL "AROMA VIILOR" (3 stele). Tel. 147715 din Copou, Aleea Sadoveanu sau la Agenția de turism MOLDAVIA care vă oferă toate aceste lucruri. Tel. 112289 și 112006.

• Magazinul MOLDAVIA din str. Ștefan cel Mare nr. 4, vă oferă spre vînzare următoarele produse la prețuri foarte avantajoase: pantofi piele bărbați; ciorapi damă, mărimea 3-4; ciocolată, țigări, bijuterii placate cu aur; fețe perne mici; cearșaf de pat (alb); rujuri, truse pentru machiaj, casete audio, neînregistrate; pulovere mohair, radiocasetofoane-auto; minicasetofon cu căști, calculatoare de buzunar; casetofon, Malak simplu; ulei, benzină plus motorină. Vă așteptăm!

• Numai cu S.C. Moldova LTD, din strada Ștefan cel Mare nr. 4, puteți face un cadou minunat la prețuri foarte avantajoase soțiilor, prietenelor cu ocazia zilei de "8 Martie": bijuterii placate cu aur la prețuri cuprinse între 400 - 1407 lei; săpun "Palmolive" - 158 lei; deodorant (damă, bărbați); rujuri, ojă, trusă machiaj; răzătoare asemănătoare cu cea de la TV la prețul de 3500 lei. Grăbiți-vă, cantitate limitată.

• Societatea Comercială AGROMEC S.A. Holboca, județul Iași organizează școlarizarea proprietarilor de tractoare și echipamente agricole, privind formarea deprinderilor de conducere și exploatare a acestora. Costul școlarizării este de 9.920 lei și va fi suportat de fiecare cursant. Înscrierile pentru școlarizare se fac la sediul S.C. AGROMEC S.A. Holboca iar cursurile se vor desfășura în toate societățile comerciale de mecanizare de pe raza județului Iași. Se primesc persoane cu vîrsta de 18 ani împliniți. Documente necesare la înscriere: certificat de naștere - copie; buletin de identitate - copie (pagina 2 și 3); adeverință medicală din care să rezulte că este apt pentru meseria de tractorist; chitanța de achitare a taxei de școlarizare; fotografie tip buletin - 1 bucată. Informații la telefon 144812.

• 10 Martie 1993 - ultima zi de plată privind lichidarea C.A.P. Rediu. Comisia de lichidare. (9336)

• Accept cuplaj telefonic zona Galata 2, 100.000 lei. Tel. 128815.

• S.C. Metalo-Chimice S.A. Iași, anunță cumpărătorii că a deschis un magazin de piese-auto, șos. Nicolina, bl. 928 (lîngă magazinul de mobilă).

• Doriți să luați legătura cu o firmă din SUA și cu posibilitate de lucru la domiciliul dvs. Dacă doriți, scrieți-ne adăugînd și un plic timbrat pentru răspuns, la adresa: C.P. 871, O.P. nr. 3, Iași. (9276)

• S.C. TRIMEC S.A. Iași, str. Chișinău km.1 anunță solicitanții înscriși pentru cumpărarea tractoarelor că a sosit un nou lot de tractoare. Vînzarea va începe luni 8.03.1993, iar doritorii vor trebui să facă dovada achitării integrale a prețului tractoarelor. Relații suplimentare la tel. 098/132643. (9341)

## felicitări

• Daniel Grecu, Florin, nepoți, Gabi, strănepot, urează sănătate, bucurie și "La Mulți Ani" bunicului Mircea Grecu (Zară) cu ocazia împlinirii vîrstei de 70 de ani.

• Mircea Grecu - fiu, cu întreaga familie urează multă sănătate, bucurie lui Mircea Grecu (Zară) din Mogoșești-Iași cu ocazia împlinirii vîrstei de 70 de ani. (9342)

• "La Mulți Ani" dragă mămică și bunică, Duța Rusu îți urează Cătălina, Petrică și copiii.

• Pentru Drăgan Adrian "La Mulți Ani" la cei 42 de ani împliniți. Cătălina și Petrică Drăgan.

• Cu ocazia zilei de naștere soțul urează scumpei sale soții, Camelia Haidău, multă fericire, sănătate și un călduros "La Mulți Ani!" (9343)

## matrimoniale

• **Italian patron office import-export diamante, pietre prețioase și aur, absolut singur înăuntrul sufletului, necăsătorit, stare materială foarte bună, 48 ani, cu spiritul încă tînăr, prezentabil, de o fidelitate absolută, nebăutor, nefumător, maximă seriozitate, caut exclusiv domnișoară/doamnă tînără, frumoasă, afectuoasă, 20/35 ani, chiar și divorțată, interesată de cunoașterea mea doar în scopul unei căsătorii din dragoste. Scrieți-mi, atașînd o fotografie. Adresa mea: Camerin Giorgio, Via San Salvatore 38/F, Valenza (AL), Italia, tel. 0131/953117. NB. Telefonare non serve, non voglio/Scrivetemi tassati-vamente in italiano, non importa errori, per foto intendo faccia, fronte e profilo, intera persona, in piedi, fronte e profilio, la descrizione deve esser dettagliata piu'possibile, e'inutile scrivere senza i requisiti richiesti, la lettera verra' cestinata. Se dopo i tempi tecnici postali non ricevete riposta, la riposta vi e'gia stata data e'negativa non solecitate grazie. Tutto si fara'per corrispondeza fino alla mia decisione d'incontro.**

## condoleanțe

• **Conducerea și colegii de serviciu de la SOCOM ARTA regretă sincer dispariția fulgerătoare a dragului lor coleg și prieten COCUZ EMIL. Transmitem sincere condoleanțe și întreaga compasiune familiei adînc îndurerate. Dumnezeu să-l odihnească-n pace. (9109)**

• **Locatarii din str. Horia bl. 2, sc. B, regretă profund decesul neașteptat al bunei și dragei lor vecine FLORICA LUPUTOC. Condoleanțe întregii familii.**

• **Colectivul Biroului desfacere din cadrul S.C. Moldexim S.A. transmite sincere condoleanțe familiei Poderiu Panaite pentru pierderea suferită.**

• **Consiliul de Administrație și întregul colectiv de salariați ai S.C. INTEC S.A. (fost ICSITP-SCM) București își exprimă întreaga compasiune față de trecerea în neființă, a celui ce a fost un coleg de înaltă ținută profesională MIRCEA DRAGULIN. Personalitate deosebită în domeniul turnătoriei, deformărilor plastice și tratamentelor termice, MIRCEA DRAGULIN și-a închinat întreaga sa viață promovării unui înalt profesionalism în activitatea de producție, cercetare și proiectare în cadrul institutului, la conducerea căruia a activat o lungă perioadă de timp. Ne exprimăm adîncul regret pentru pierderea emului și specialistului MIRCEA DRAGULIN, și luăm alături de familia îndurerată, cărora li transmitem sincere condoleanțe. (9345)**

• **Colectivul Bibliotecii Institutului Politehnic Iași regretă decesul fostei lor colege EUGENIA DINU NIȚĂ și transmite condoleanțe familiei.**

• **Colectivul Hotelului Moldova transmite sincere condoleanțe colegei CARMEN POPOVICI pentru pierderea tatălui.**

• **Colectivul Hotelului Moldova transmite sincere condoleanțe colegei Mahov Angelica pentru pierderea socrului.**

• **Colectivul Serviciului Tehnic Producție din cadrul S.C. TEROM S.A. transmite sincere condoleanțe familiei Iricinschi Alexandru pentru pierderea suferită.**

• **Colectivul Centrului de Cercetări Economice "Gheorghe Zane" Iași este alături de colegul dr. Alecsandru Radu Tacu la marea durere suferită prin decesul tatălui său și transmite sincere condoleanțe familiilor îndoliate. (9347)**

• **Salariații S.C. Moldexim S.A. transmit sincere condoleanțe domnului director ing. Poderiu Panaite pentru pierderea suferită. (9348)**

• **Elevii clasei a II-a A de la Școala nr. 22 Iași transmit sincere condoleanțe d-nului Ștefan Liviu, învățător, pentru pierderea suferită.**

## comemorări

• **Astăzi, 6 martie 1993, se împlinesc 6 luni de cînd a plecat dintre noi, la numai 24 de ani, cea care a fost o lumină pentru noi cei dragi și prietenă, fiică și soră noastră, prof. BLAJUȚĂ IULIANA. O lacrimă fierbinte pentru sufletul tău mare și curat, draga mea Iulia. Dumnezeu să te ierte și să te odihnească în pace. (9330)**

## mesaje

• Ioana, Doina și Grigore Ma[illegible] a mulțumesc din suflet tuturo[illegible] lor care au fost alături de [illegible] la tragica despărțire de iubita lor fiică și soră ROXANA.

# Generalul-maior Adrian Nenu, şeful Inspectoratului de Poliţie, este de părere că Radio "Vox T" (Unirea) emite ilegal

**- Domnule general, cum priviţi înfiinţarea poliţiei vamale?**

- Noi nu putem să punem lîngă un vameş un poliţist că nu avem oameni şi de lipsa aceasta de efectiv se profită uneori şi se strecoară diverse bunuri. Poliţia vamală nou înfiinţată este absolut necesară, fiind un organism existent în toate ţările civilizate. Pe principii similare a fost înfiinţată şi Poliţia Sanitar Veterinară, dar e dificil că toate aceste poliţii aparţin de ministere diferite. Acestea sînt probleme pe care viitorul le va rezolva, fiind normal şi înţelept cînd ai spus poliţist să fie toţi sub aceeaşi uniformă.

**- Este de notorietate în toată România afacerea maşinilor furate din străinătate şi înmatriculate aici cu număr ce are în faţă indicativul 12. Despre activitatea poliţiei ieşene în acest sens ce ne puteţi spune?**

- Nu pot să vă spun prea multe pentru că sîntem în miezul cercetărilor şi asta ar însemna să creez mari neplăceri colegilor de la cercetări penale. Maşinile în vestul Europei sînt asigurate la sume mari de bani şi unii din deţinătorii acestora le vînd şi le declară furate şi încasează preţul pe ele plus asigurarea. Asta este o afacere foarte rentabilă. Sînt anumite firme în spatele cărora se află falsificatorii care produc acte false pentru asemenea maşini. Se falsifică şi seria motorului şi alte indicative. Alte firme se ocupă de cumpărarea maşinilor furate şi plasarea lor în alte ţări. La prima vedere, documentele sînt curate, nu au modificări şi nu pot fi depistate falsurile. Problema s-a pornit de la vest către est şi a ajuns la noi, la Iaşi.

**- În ultimul editorial din Gazeta Poliţiei aţi adus unele reproşuri la adresa presei, despre care aţi spus că vă atacă şi aţi menţionat că nu veţi mai adopta o atitudine pasivă aplicînd prevederile legale. La ce v-aţi referit?**

- Mă refeream în special la dl. Gabriel Huideş, care dacă continuă să mă jignească încep urmărirea penală. Nu ştiu cum îşi permite domnia sa să mă asemene cu un infractor cum ar fi Miki Ancuţa.

**- Nu ar fi bine să invitaţi presa şi să informaţi periodic despre cazurile mai deosebite pe care le rezolvaţi sau sînteţi în curs să le rezolvaţi?**

- Vă putem invita la un accident de circulaţie unde puteţi filma şi înregistra orice.

**- Dar dacă ziariştii ajung în acelaşi la timp la locul unei crime cu poliţia, puteţi să-i împiedicaţi să nu consemneze ceea ce văd?**

- Competenţi sîntem noi să facem cercetările, dar de împiedicat nu vă împiedică nimeni. Totuşi, am vrea să ne respectăm un pic. Ce răspuns vreţi de la mine? Eu vă dau orice răspuns doriţi ca să putem discuta mai departe. Accesul dumneavoastră este permis la un eveniment pînă în momentul în care stînjeniţi cercetarea penală. Investigaţiile pe care le faceţi pe cont propriu sînt pe răspunderea dumneavoastră.

**- Aţi afirmat că "Vox-T" emite ilegal. Aceasta este părerea dumneavoastră personală sau a instituţiei pe care o conduceţi?**

- Dacă am spus-o eu, este personală, pentru că nu m-am referit în numele Poliţiei. Probabil dvs. doriţi un anumit răspuns. Pe acelaşi spaţiu sînt două SRL-uri, cu acelaşi obiect de activitate. Pînă cînd nu au aprobarea de emisie încalcă legea. Nu sînt abilitat să rezolv această problemă şi asta este părerea mea, care este şi părerea legii.

**au consemnat**
**Valentin GHEORGHIŢĂ**
**Septimiu SĂRĂŢEANU**

*Războiul undelor la Iaşi, ziua a patra*

# Inspectoratul General al Radiocomunicaţiilor somează cele două posturi de radio să prezinte licenţele de emisie

*• în dispută este legalitatea amplasamentelor emiţătoarelor celor două posturi •*

În numărul de ieri al cotidianului MONITORUL semnalam faptul că în banda de unde ultrascurte, pe frecvenţa de 70,76 MHz, emit simultan două posturi de radio, unul de la Hotelul "Unirea" şi unul de la Hotelul "Moldova". Amble posturi se numesc Vox-T. Problema legalităţii emisiei celor două posturi este de competenţa Inspectoratului General al Radiocomunicaţiilor Iaşi, care în cele două adrese trimise posturilor specifică: "Datorită faptului că începînd cu data de 3 martie 1993 funcţionează două emiţătoare pe frecvenţa de 70.76 MHz vă rugăm să ne prezentaţi în copie licenţa de emisie eliberată de Consiliul Naţional al Audiovizualului pentru postul dumneavoastră, precum şi decizia CNA de aprobare a prelungirii emisiei. În cazul neprezentării acestor acte pînă la data de 8 martie 1993, veţi întrerupe emisia. Neconformarea la această somaţie va determina, conform articolului 40 din Legea nr.48/1992, să ne adresăm Procuraturii pentru aplicarea sancţiunilor legale".

Adresa trimisă postului de radio de la Hotel "Unirea" a fost expediată pe adresa SC Radio Vox-T, Iulian Bulucea apreciind că "expedierea pe această adresă a fost trimisă cu rea intenţie" pentru că "cei de la inspectorat ştiu că licenţa este pe numele "SC VOX T SRL" şi în felul acesta îl ajută pe Ovidiu Constantinescu. Dispeceratul de Radiocomunicaţii Iaşi ar fi trebuit să solicite celor două posturi şi specificarea clară a amplasamentului pe care se emite şi, în acest caz, ar constata că Ovidiu Constantinescu emite ilegal de la Hotelul "Moldova". Cît despre intrarea în probe a emiţătorului, aceasta este, într-adevăr, o etapă necesară, dar numai după avizarea la Ministerul Comunicaţiilor a proiectului de staţie radio realizat pentru amplasamentul de la Hotel "Moldova", avizare care n-a fost făcută, pentru simplul fapt că un astfel de proiect nu există.

În privinţa situaţiei neobişnuite de la Iaşi pe lungimea de 70,76 MHz, pînă şi părerile membrilor CNA sînt împărţite, unii pretinzînd că Ovidiu Constantinescu emite ilegal de la Hotelul "Moldova", schimbînd fără aprobare amplasamentul; alţii afirmă că amplasamentul deţinătorului de licenţă nu are importanţă. Situaţia reală este că un post de radio are licenţa, dar nu emite de pe amplsamentul aprobat iar celălalt deţine amplasamentul legal, dar nu posedă licenţa.

În paginile cotidianului MONITORUL am relatat pe larg despre desfăşurarea celor trei procese în care este implicat Ovidiu Constantinescu. Ieri, Paul Iancu, fost acţionar la SC Vox T SRL, care intentase proces lui Ovidiu Constantinescu pentru înfiinţarea ilegală a societăţii, şi-a retras plîngerea înaintată instanţei. Cererea lui Paul Iancu a fost introdusă doar cu trei zile înainte de ultimul termen al procesului, fiind motivată de semnatar prin faptul că ar fi primit ameninţări telefonice ce se refereau la viaţa copilului său dacă procesul va continua.

La 13 martie 1993, Radio Vox T împlineşte trei ani de activitate. Dacă anul trecut aniversarea a fost sărbătorită cu mare pompă în Piaţa Unirii, anul acesta 13 martie va fi doar o zi mohorîtă datorită războiului dintre cele două tabere. Important după tot acest scandal rămîne, totuşi, faptul că ascultătorii fideli ai Vox-T-ului vor rămîne cu un teribil gust amar.

**Septimiu SĂRĂŢEANU**

## CARNETUL ZILEI

**SIMBĂTĂ, 6 martie 1993**
**DUMINICĂ, 7 martie 1993**

**† SÎMBĂTĂ: Sf. 42 de Mucenici din Amoreea; Eufrosin.**
**†DUMINICĂ: Sf. Mc. Eirem, Evghenie şi Agatodor.**

**VREMEA**

În curs de răcire. Cer mai mult noros. Temporar va ninge, slab sub aspect cantitativ, dar viscolit la începutul intervalului. Vînt moderat la tare şi în rafale din sector nordic, slăbind treptat în intensitate. Temperaturile vor oscila între -7 şi -4 grade iar cele minime între -16 şi -10 grade. **(Ion Sabin Istrate - Centrul de Prevedere a Vremii Bacău)**

**TELEVIZIUNE**

**SÎMBĂTĂ TVR 1** - 9.00 Bună dimineaţa... la Galaţi • 10.00 Ba da, ba nu! Un concurs-divertisment pentru copii • **10,50 Film serial pentru copii: Aventurile lui Black Beauty. Ep. 8** • 11,20 Tradiţii... din Estul şi Sudul Europei prezentate în Festivalul Internaţional de la Pernik, Bulgaria (III) • 11,45 Handbal feminin: România - Elveţia, în preliminariile Campionatului European (repriza a II-a). Transmisiune directă de la Piteşti • 12,20 Clipă şi eternitate • 13,00 Ora de muzică • **14,00 Tranzit TV - Ora 25**: Ştiri, desene animate (ora 14,05); Don Coyote şi Sancho Panda. Atlas. Fotbal (ora 14.50): Politehnica Timişoara - Dinamo Bucureşti, în prima etapă a returului Diviziei Naţionale. Transmisiune directă de la Timişoara. **Al doilea război mondial. Document. Film serial (ora 18,15): Povestiri cu final neaşteptat.** Reportaje. Mapamond. Teleenciclopedia (ora 19,15). **Actualităţi (ora 20,00).** Editorialul săptămînii de Paul Everac (ora 20,35). Politica în top. **Film artistic (ora 21,00): Caracatiţa (coproducţie italo-germano-franco-austriacă, 1990). Seria a V-a, ep. 1.** Concursul emisiunii. **Film serial (ora 23,00): Ellis Island. Ep.3.** Ştiri. Topul muzical european al săptămînii • **1,00 Film serial: "Midnight Caller" ep.4.** • 2,00 Închiderea programului.

**TVR 2** - 15,55 Recomandări din program • 16,00 TVE Internacional. Telejurnal în limba spaniolă. • 16,30 Video-clipuri • **16,40 Rugby: Anglia-Scoţia în Turneul celor cinci naţiuni. Transmisiune directă de la Londra** • 18,15 Opera în capodopere • 19,30 Desene animate. Cupido • 20,00 Actualităţi • 20,35 Jazz-magazin • 21,00 TVM. Mesager • 21,30 Studioul muzicii de cameră • 22,00 TV5 Europe. Telejurnal în limba franceză • 22,35 Varietăţi internaţionale • 23.00 Închiderea programului.

**DUMINICĂ TVR 1** - 9.00 Bună dimineaţa! Noutăţi cultural-artistice. Desene animate. Informaţii utile. Caleidoscop. Reţete culinare • 10,00 Actualităţi • 10,10 Abracadabra! O călătorie extraordinară **în lumea poveştilor: "Păpuşa" • 11,00 Film serial pentru copii: "Aventurile lui Black Beauty". Ep. 9** • 11,25 Avanpremiera TV • 11,30 Viaţa satului. Primăvara '93 • 13,00 Lumină din lumină • 14,00 Actualităţi. Meteo • 14,10 Video-magazin. Desene animate. Confesiuni cu Laurenţiu Profeta. Se poartă... Femeia. Copiii noştri cei minunaţi. Femeia - aşa cum o vedem şi cum se vede ea. Pompierii vă informează. Telesport. Ştiinţă şi imaginaţie: Super Force (5). Ultima oră • 17,30 Învingătorul. Emisiune-concurs de cultură generală şi divertisment • 18,00 Un albastru infinit... Divertisment-show realizat cu concursul compozitorului Marcel Dragomir • **19,00 Film serial: Dallas. Ep. 212 • 20,00 Actualităţi • 20,35 Film artistic: E simplu să ucizi! (SUA, 1982). Premieră pe ţară.** Cu: Bill Bixby, Lesley-Anne Down, Olivia de Havilland ş.a. • 22,20 Duminica sportivă • 22,45 Convorbiri de duminică • 23,15 Actualităţi • 23,30 Maeştrii. Sergiu Celibidache • 0.30 Închiderea programului.

**TVR 2** - 15,55 Recomandări din program • 16,00 TVE Internacional. Telejurnal în limba spaniolă • 16,30 Desene animate. Cupido • 17,00 Actualităţi • 17,05 Serată muzicală TV • 19,30 Oraşe şi civilizaţii. Potsdam - Versailles-ul Nordului • 20.00 Actualităţi • 20,35 Pop-club • 21.00 TVM. Mesager • 21,30 Concertino • 22,00 TV5 Europe. Telejurnal în limba franceză • 22,35 Mondo-Muzica • 23.00 Închiderea programului.

**TVR IAŞI**

**Sîmbătă, Pr.I, orele 7.00-9.00** - Panoramic Moldav (ştiri, note, reportaje); - Lumea într-o picătură; - Drumuri de apă; - Sport: succese ieşene la Campionatul Naţional de Judo pentru juniori; Divizionarele A în preajma debutului sezonului fotbalistic; - Acasă la... meteorologi; - Desene animate; - Muzică populară; - Modele, manechine şi fotomodele; - Dedicaţii muzicale.

**Orele 10.30-15.45** - Telex (ştiri, note, reportaje). Week-end magazin; - Lumea într-o picătură; - Muzică populară; - Sport: Iaşi, oraş necunoscut-concurs. - Magic Mix; - Quasar SF - Film serial SF; - Top Glasnost, partea I; - Umor cu Benny Hill; - Desene animate; - Invitatul emisiunii: actorul Radu Duda; - Grupaj de muzică uşoară românească. - Top Glasnost, partea a II-a. - Film artistic: "Bye-Bye, Brasil"; - Fascinaţia muzicii: piese de mare popularitate;

**Duminică, Pr. II, orele 9.00-15.45** - Telex (ştiri, note, reportaje); - Week-end magazin; - Lumea într-o picătură; - Iaşi, oraş necunoscut - răspuns la concurs; - Sport; - Video-rock; - Telecineuniversc; - Desene animate; - "De ziua ta, mămico" (spectacole de la grădiniţe); - Moda de primăvară (dialog cu un specialist în domeniu); - Pentru dvs., doamnă... astăzi numai pentru doamne; - Dacă doriţi să revedeţi: "Patrimoniul" (Muzeul etnografic) - Teletest; - Femeia aşa cum o văd ei (sondaj); - Afiş cultural; - Clipuri (doar cu filme) - Parada vedetelor: Femeile şi muzica lor; - Medalion muzică românească; - Top Glasnost, partea I; - Film artistic: "Dragoste la prima vedere"; - Top Glasnost, partea a II-a

**RADIO IAŞI**

**Sîmbătă** - 8.00 Buletin de ştiri • 8.10 Dimineţile noastre • 9.00 Planeta copiilor • 10.00 Buletin de ştiri • 10.05 Sunetul muzicii • 11.00 Magazin muzical sportiv distractiv • 12.00 Buletin de ştiri • 12.10 Magazin muzical sportiv distractiv • 13.00 Radiojurnal • 13.15 Bijuterii instrumentale • 13.30 Meridiane culturale • 14.00 Corespondenţa radio de muzică uşoară • 14.30 Jurnalul artelor • 15.00 Onoare şi patrie Ş 16.00 Radiojurnal • 16.15 Tibnerete, tinerete • Corespondenţa radio de muzică populară • 19.00 Ştirile serii • 19.10 Vedete ale muzicii uşoare româneşti • 19.40 Ginduri creştine • 20.00 Expometodii • 21.00 Radiojurnal-Sport • 21.20 Constelaţia lirei • 21.30 Muzică de dans.

**Duminică** - 8.00 Buletin de ştiri • 8.10 Dimineţile noastre • 9.00 Satul românesc • 10.00 Buletin de ştiri • 10.05 Transmisie directă de la Catedrala Mitropolitană Iaşi • 11.330 Corespondenţa radio de muzică uşoară • 12.00 Corespondenţa radio de muzică populară • 13.00 Radiojurnal • 13.15 Anunţuri şi muzică • 13.30 Muzica aeterna • 14.30 Orele muzicii • 16.00 Radiojurnal • 16.15 Perpetuum dominical • 19.00 Buletin de ştiri • 19.05 Perpetuum duminical • 20.00 Romanţe şi cîntece de neuitat • 21.00 Radiojurnal • 21.20 Constelaţia lirei • 21.30 Clubul melodiilor.

**CINEMATOGRAFE**

• **VICTORIA** (tel. 112502), orele 9,11,13,15,17 **"Rambo 3"** producţie SUA, 1988. Thriller, orele 19 **"1492-Cucerirea paradisului"** Coproducţie Anglia, Franţa, Spania, 1992. Frescă istorică.

• **REPUBLICA** (tel. 114327), orele 9; 11; 13,15,17. **"Parteneri tăcuţi"** coproducţie SUA, Canada, 1978. Thriller, premieră. Ora 19: **"Instinct primar"** producţie SUA 1992. thriller erotic, interzis spectatorilor sub 16 ani.

• **COPOU** (tel. 145738), orele: 9,11,13,15,17,19 - **"Pe muchie de cuţit"** Producţie SUA, 1990, thriller poliţist.

• **DACIA** (tel. 164740), orele 9,11, 13, 15, 17, 19 - **"Soldatul universal"** Producţie SUA 1992. Thriller S.F.

## HOROSCOP

• **VĂRSĂTOR** (20 ian. - 18 febr.): Veţi avea tot timpul în acest week-end să vă rezolvaţi problemele sentimentale. Trebuie neapărat să faceţi acest lucru. Aveţi nevoie mai mult decît oricînd de linişte sufletească.

• **PEŞTI** (19 feb. - 20 mart.): Ar trebui să faceţi ceva neapărat pentru a vă recăpăta buna dispoziţie şi dorinţa de muncă. Profitaţi de acest sfîrşit de săptămînă.

• **BERBEC** (21 mart. - 20 apr.): Aveţi mulţi prieteni care ar fi oricînd dispuşi să vă ajute cînd vă aflaţi în încurcătură. Decît să vă încăpăţînaţi să vă descurcaţi singur şi să pierdeţi, cereţi-le ajutor.

• **TAUR** (21 apr. - 20 mai): Persoane apropiate aşteaptă explicaţii de la dumneavoastră în legătură cu nişte hotărîri pe care le-aţi luat fără să vă consultaţi. Acest week-end ar fi un bun prilej pentru împăcare.

• **GEMENI** (21 mai - 21 iunie): Agitaţia dumneavoastră din ultimele zile va fi răsplătită cu rezultate remarcabile şi încununată de un sfîrşit de săptămînă agreabil.

• **RAC** (22 iun. - 22 iul.): Încercaţi să vă puneţi ordine în idei şi, mai ales, respectaţi-vă promisiunile. Dacă nu sînteţi capabil să ţineţi minte ce aţi promis evitaţi să mai faceţi acest lucru.

• **LEU** (23 iul.-22 aug.): Veţi avea prilejul zilele acestea să cunoaşteţi cîteva persoane importante. Ar fi foarte bine să încercaţi să le cîştigaţi de partea dumneavoastră.

• **FECIOARĂ** (23 aug. - 22 sep.): Zilele acestea veţi avea o stare de spirit foarte bună. Veţi primi vizita unor prieteni foarte apropiaţi şi vă veţi distra minunat.

• **BALANŢĂ** (23 sep. - 22 oct.): Cheltuielile nebuneşti pe care leaţi făcut în ultima vreme v-au adus din nou în pragul crizei financiare. Cu toate acestea evitaţi să faceţi noi împrumuturi.

• **SCORPION** (23 oct. - 21 nov.): Sînteţi prea impulsiv. Evitaţi să luaţi hotărîri importante în acest sfîrşit de săptămînă. Mai tîrziu s-ar putea să regretaţi.

• **SĂGETĂTOR** (22 nov. - 21 dec.): Este adevărat că situaţia în care vă aflaţi este cu totul nouă, dar nu uitaţi că dumneavoastră sînteţi acelaşi şi succesul vă este asigurat.

• **CAPRICORN** (22 dec. - 19 ian.): Veştile pe care le veţi primi zilele acestea vă vor descumpăni puţin. Oricum, încercaţi să nu reacţionaţi imediat. În timp lucrurile se vor mai limpezi.

**CALENDAR THEBAIC**

**Sîmbătă, 6 martie 1993**

Persoana născută astăzi este caracterizată printr-un spirit independent. Bărbatului îi place aventura şi va avea o viaţă plină de neprevăzut. Femeia născută astăzi nu se remarcă prin calităţi deosebite. Va avea o existenţă ştearsă dar asigurată din punct de vedere material.

**Duminică, 7 martie 1993**

Astăzi se naşte o persoană extrem de imprevizibilă. Bărbatul născut astăzi este cînd nehotărît, neştiind pe ce drum să apuce, cînd decis să meargă pînă la capăt spre o ţintă foarte precisă. Femeia este îndrăzneaţă şi vicleană, deşi va cîştiga cu greu prieteni.

## ŞTIRI DIN BASARABIA

### • Forţă de muncă la schimb cu gaz şi lemn

"Faptul că Moldova va construi în regiunea Tiumeni obiective industriale şi de locuit, contra petrolului şi lemnului de acolo, este şi o onorare a obligaţiilor de mai demult, dar şi o activitate de comerţ", a declarat Ion Răilean, vice-ministrul construcţiilor, solicitat de reporterul BASA, conform acordului semnat la Surgut în ziua de 2 martie de către Andrei Sangheli, prim-ministrul Moldovei, constructorii din Moldova vor ridica un combinat de prelucrare a gazului condensat, care va asigura republica cu 1 miliard metri cubi de gaznatural pe an.

"Cu ajutorul acestor contracte vom rezolva parţial problema şomajului din Moldova", a încheiat Ion Răilean.

### • Grupul parlamentar "Conciliere" l-a vizitat pe preşedintele Snegur

Deputaţii grupului "Conciliere-Soglasie" din Parlamentul de la Chişinău au opinat la întîlnirea pe care au avut-o cu preşedintele Mircea Snegur că odată cu discutarea proiectului noii constituţii ar trebui soluţionată problema raioanelor din estul Moldovei şi a celor populate preponderent de găgăuzi, se arată într-un comunicat de presă al serviciului de presă al Preşedintelui. "Acest lucru ar facilita discutarea Legii Fundamentale de către întreg poporul", adaugă comunicatul. Membrii grupului parlamentar "Conciliere" au susţinut declaraţia din 24 decembrie a preşedintelui Snegur, menţionînd că ea are drept obiectiv consolidarea independenţei, iar vis-a-vis de criticile aduse Preşedintelui din partea unor partide şi mişcări cei prezenţi au menţionat că ele contravin în unele cazuri legislaţiei în vigoare" şi sînt îndreptate împotriva statalităţii republicii, organele de drept nereacţionînd practic la ele". Deputaţii "Conciliere" au afirmat că ei ar putea fi o punte de legătură cu deputaţii din Federaţia Rusă şi au pledat pentru editarea cărţilor în limba română într-un tiraj cît mai mare şi la un preţ rezonabil, cerînd de asemenea extinderea termenelor de acordare a cetăţeniei. Preşedintele Snegur a menţionat că observaţiile deputaţilor sînt judicioase şi că de ele se va ţine cont.

### • Înregistrarea cazacilor la Cernăuţi

În ziua de 4 martie, Nicolai Şupenco, şeful secţiei de justiţie a Administraţiei regionale Cernăuţi, a înmînat lui anatoli Mutreak, "ataman" al cazacilor bucovineni" diploma de înregistrare. Ceremonia de oficializare a organizaţiei cazacilor s-a desfăşurat într-o atmosferă festivă la Casa Ofiţerilor din Cernăuţi.

# 2 kg. de uraniu capturate de vameşii români

Săptămînalul de expresie rusă "Molodioj Moldovi" constată că Moldova se transformă într-o zonă de tranzit pentru tot soiul de traficanţi. Tentativele grupurilor de cetăţeni din ţările asiatice de a pătrunde în Occident prin trecerea ilicită a hotarului cu România nu mai sînt o noutate, iar încercările de trafic ilegal de armament şi muniţii peste hotare, întreprinse de cetăţeni ai Moldovei, au căpătat deja un caracter de masă, arată săptămînalul. Faptul că traficanţii pătrund cu uşurinţă în interiorul României caracterizează prin excelenţă modul în care este organizat controlul vamal la punctul de frontieră Leuşeni, afirmă autorul articolului. În această ordine de idei, ziarul face referinţă cu titlu de exemplu la un incident de ultimă oră; serviciile speciale româneşti au depistat doi cetăţeni ai Moldovei şi unul al Bulgariei care au încercat să traverseze hotarul României cu Bulgaria avînd cu ei 2 kg. de uraniu pur. Evident, după ce infractorii traversaseră anterior hotarul Republicii Moldova cu România.


COMBINE FRIGORIFICE MARI

IMPORT

MĂRCI DE PRESTIGIU

(frigider + congelator)
- 280; 320; 360 l -
GARANŢIE 1 AN

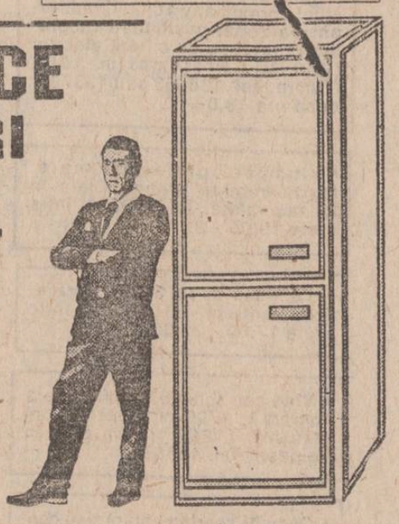

Depozitul **UNIVERSAL-OCCIDENT**
Str. Han-Tătar nr.6 (subsolul blocului)
Tel. 145530, între orele 8.00 - 17.00



EDITOR Nord-Est S.R.L. NORD-EST s.r.l.

*Director general:* ALEXANDRU LĂZESCU
*Director literar-artistic:* FLORIN ZAMFIRESCU
*Director executiv:* CEZAR CALUSCHI

*• Redactor şef: FLORIN FLORESCU*

**Colectiv redacţional: DAN RADU - redactor şef adjunct • OVIDIU ŞIMONCA - redactor şef adjunct • TUDOR AGAVRILOAEI - secretar general de redacţie • CRISTINA POPESCU** - director de programe RADIO NORD-EST • **LIVIA SUSANU** - editor Nord-Est PRESS • **Secţia Eveniment**: Eduard Calotă, Mihaela Cănănău, Vasile Cojocariu, Cătălin Croitoru, Mona Dîrţu, Dumitru Filimon, Valentin Gheorghiţă, Toni Hriţac, Septimiu Sărăţeanu, Vali Ştirbu • **Reporteri speciali**: Dorin Popa, Cornel Cristoiu • **Secţia Politică:** Radu Meşniţă, Cristian Racu • **Departament Industrie - economie**: **PAUL MATEI,** Dan Hudescu, Daniel Sîrbu • **Departament Sport: G.I. NICOLAE**, G. Anghel, Leonard Cănănău, Victor Grădinariu, Eugen Nacu, Ion C. Teodor • **Redactor de serviciu**: Costel Stroescu • **Departamentul Reclamă - Publicitate: GABRIEL RUSU**, Cătălina Ailiesei, Liliana Cozma, Maria Vornicu • **Departament Grafică: LUCIAN AMARII** • **Departament Culegere-Tehnoredactare Computerizată:** Cornelia Agavriloaei, Cerasela Cirimpei, Lavinia Feraru, Diana Sărăţeanu, Liliana Signeanu, Mihaela Spineanu, Iulia Vasilescu.

**Adresa redacţiei: IAŞI, Bulevardul COPOU nr. 19**

**Abonamentele se pot face la orice oficiu poştal din ţară. MONITORUL figurează în catalogul presei interne la poziţia 838.**

Tiparul executat la S.C. «DOSOFTEI» S. A., Iaşi

BCU

BIBLIOTECA CENTRALĂ UNIVERSITARĂ „M. EMINESCU" IAȘI

## Surprize la Congresul Partidului "România Mare"

- printre invitaţi s-au aflat Marian Nistor ("Savoy"), Mihăilă Cofariu şi Adrian Păunescu (p.2) -

ÎN PAGINA 8

## PAGINĂ SPECIALĂ: test al renumitului doctor Ics, sondaj de opinie rebus

Numărul 54 (511) Anul III Luni, 8 martie 1993
8 PAGINI - 30 LEI
Director onorific: AUREL LEON

cotidian de informaţii

# monitorul

TELEFOANE: 145530 (secretariat); 142446 (eveniment); 144776 (publicitate). Redactor de serviciu: 142446 (orele 8-18).

Albumul bestiilor cu faţă umană

## Şi-a omorît mama pentru că îl "enerva"

În prima zi a lunii februarie, Dispeceratul Inspectoratului Judeţean de Poliţie Iaşi a fost sesizat de şeful de post din comuna Bivolari că Vasile Calancea (37 ani) şi-a omorît cu sînge rece mama. În legătură cu acest caz, ne-a făcut cîteva scurte declaraţii generalul maior Adrian Nenu, comandantul Inspectoratului Judeţean de Poliţie: "În situaţii din acestea plecăm cu o echipă operativă. Ca să nu mai chem un ofiţer de acasă, m-am dus eu. La locul faptei am găsit-o pe Aglaia Calancea pe jos, cu mîna dreaptă se sprijinea de un pat, cu mîna stîngă plină de sînge, iar părul îi era dat pe faţă. În jur era foarte mult sînge. În casă nu era multă dezordine ceea ce dovedea că acolo nu avusese loc o luptă. Ceea ce m-a surprins a fost faptul că agresorul nu avea nici urmă de regret. Mama sa avusese necazuri cu el şi de multe ori îl ajutase în viaţă, şi, drept răsplată, el a omorît-o. A lovit-o cu mai multe obiecte. Am găsit şi o maşină de tocat mîncă şi un obiect asemănător cu fierbătorul. Criminalului i-am pus întrebarea dacă şi-a iubit mama. Vasile Calancea mi-a răspuns scurt, fără a fi deloc marcat de fapta sa: <M-am enervat şi am omorît-o>. Vasile Calancea se află în arestul Poliţiei urmînd a fi trimis în judecată pentru infracţiunea "omor deosebit de grav".

**Septimiu SĂRĂŢEANU**

## Societăţile comerciale vor întîmpina dificultăţi la aplicarea hotărîrii de indexare a salariilor

*- ce spun liderii de sindicate -*

În urma recentelor hotărîri ale Guvernului, privind indexarea salariilor şi pensiilor pentru lunile ianuarie - aprilie, am solicitat liderilor de sindicat din mai multe societăţi comerciale ieşene să ne precizeze în ce măsură societăţile în care lucrează vor acorda aceste indexări. De asemenea, ne-am interesat dacă se preconizează o creştere a preţurilor la produsele proprii sau disponibilizări de angajaţi. Mai menţionăm că sindicatele de mai jos sînt afiliate la Alianţa Sindicală Moldavia.

• **Ioan Zorilă - liderul sindicatului de la Ţesitex:** "Salariaţii noştri pretind în mod justificat un procent mai mare de 9,1 % pentru indexarea salariilor. Dar, chiar şi pentru 9,1 %, societăţii noastre îi va veni foarte greu să suporte diferenţa de cîteva milioane la fondul de salarii. Cu foarte mare greutate vom reuşi să acordăm retroactiv indexarea pe lunile ianuarie şi februarie."

• **Miluţă Fifirig - lider de sindicat la TOMIRIS S.A.:** "Hotărîrea privind indexarea salariilor a venit prea tîrziu. Pentru întreprindere se creează un efort foarte mare ca să poată suporta indexarea. Plătind şi retroactiv, vom fi nevoiţi să suportăm un impozit suplimentar, atît pentru salariat, cît şi pentru societate. Societatea noastră nu va fi nevoită să crească preţul produselor proprii sau să disponibilizeze angajaţi."

• **M. Oprea - lider de sindicat la S.C. BUCIUM S.A.:** "Consiliul de Administraţie are toată bunăvoinţa, dar va fi nevoit să acorde indexarea în limitele posibilităţilor financiare. Dacă vor creşte preţurile la materia primă şi preţurile noastre de producţie vor creşte în mod automat. Nu cred că vom recurge la disponibilizări."

• **Ion Paicu - lider de sindicat la "Moldomobila" S.A.:** "Pînă cînd ne vor sosi hotărîrile guvernamentale nu putem acorda indexarea. De aceea salariaţii noştri vor primi, peste o lună, o sumă de bani cu o valoare mai mică decît valoarea de acum".

• **Ioan Pascal - preşedintele A.S. MOLDAVIA:** "În condiţiile actuale, nu mai pot fi mărite preţurile iar necesitatea unei elementare protecţii sociale presupune nedisponibilizarea personalului. Acest lucru va însemna că noile indexări vor fi suportate din beneficii iar societatea comercială va tinde în mod inevitabil către un beneficiu nul."

**Ioni HRIŢAC**

*Dezvăluirile unui ieşean înrolat în Legiunea Străină* (3)

## "În închisoarea Legiunii din Corsica pînă şi bătaia o încasezi în pas alergător"

Aşa cum aminteam în episodul trecut al serialului nostru, după 3-4 ani de serviciu militar în Legiunea Străină, militarul poate primi, la cerere, cetăţenia franceză. Tot după 3-4 ani, majoritatea legionarilor apelează la droguri pentru a putea rezista condiţiilor dure din regimente. Acest lucru este interzis, dar contravenienţii nu primesc totuşi nici o pedeapsă.

"De fapt, pentru orice act ilegal comis, nu plătesti decît în faţa Legiunii. Organele de ordine din oraşe nu fac decît să te reţină şi să te predea în scurt timp superiorilor tăi direcţi", ne povesteşte L.T.

Nimic nu este mai grav decît atunci cînd un legionar încearcă să fugă din Legiune.

Pentru dezertare, homosexualitate, nesupunere sau furt, legionarul este reeducat o perioadă de maxim 6 luni. Reeducarea se face prin muncă forţată şi, mai ales, inutilă, în închisoarea Legiunii, aflată la aproximativ 80 km. de Calvi, în inima insulei Corsica.

"Prietenul meu , tot un român, a fost închis alci", ne spune L.T. "A nimerit aici în plină iarnă. Închisoarea se află pe vîrful muntelui Cinto; dar, înainte de a ajunge acolo, l-au cazat cîteva zile într-o unitate de la poalele muntelui. A fost lăsat gol puşcă, într-o celulă la fel de goală în care s-au aruncat în prealabil cîteva găleţi cu apă. După cîteva ore, uşa celulei s-a deschis şi un sergent i-a oferit în schimbul unei " reprize" de dragoste, o pătură şi cîteva ţigări. Nu pot să vă spun decît că, dacă îl refuzi, eşti udat din nou, bătut bine, apoi eşti iar îmbiat cu pătura şi ţigările. Pînă la urmă cedezi".

Distanţa de la baza muntelui pînă la închisoare este străbătută într-un mod cu totul aparte. Deţinutul este legat de mîini de un Jeep care accelerează pînă cînd, pe ultimii 500 de metri, îl tîrăşte efectiv pe un drum de piatră spartă. Abia după ce a ieşit din închisoare, prietenul lui L.T. a aflat că aşa este regula aici. În închisoarea din Corsica este obligatoriu să intri plin de sînge.

În primele patru zile, deţinuţilor li se impune un regim special. Deşteptarea se face la ora 5.30 şi la ora 7 se începe munca. "Trebuie să loveşti de 850 de ori într-o piatră cu un ciocan imens, timp de o oră. Există un caporal-şef care stă în permanenţă lîngă tine şi nu face altceva decît să-ţi numere loviturile. Cine nu-şi face "norma" nu mai primeşte pauza de 10 minute care, oricum, se ia în poziţie de drepţi.

În afară de somn şi muncă, tot ce se face aici se face alergînd. Mîncarea de la ora 12 o primeşti într-un castron de tablă în care sînt puse toate felurile amestecate şi, în timp ce mănînci, trebuie să alergi pe loc", ne spune L.T.

După masă încep alte 6 ore de muncă forţată, timp în care nu trebuie neapărat să spargi piatra, ci doar să o loveşti cu barosul. "Un lucru care totuşi ne-a impresionat este faptul că zilnic beneficiezi de un duş cald. Chiar şi cînd te speli trebuie să alergi pe loc. Duşul te salvează, temporar, de loviturile caporalilor, care nu intră sub jetul de apă alături de deţinuţi".

Conducerea închisorii consideră că deţinuţii mai au nevoie, din cînd în cînd, de antrenamente pentru păstrarea condiţiei fizice. Săptămînal, trebuie trecute cîteva probe obligatorii. Una dintre ele constă într-un circuit de alergare, care trebuie parcurs de 28 de ori într-o oră, avînd picioarele legate cu lanţuri. L.T. ne spune că circuitul se poate face cam în 10 minute pentru că "trebuie să-ţi ţii mîinile pe umerii celui din faţă. Asta te împiedică mult în alergare.

Altă probă se începe prin mersul tîrîş pe 50 metri. Următorii 50 metri se fac în "pasul piticului", iar la întoarcere se parcurge porţiunea de 100 de metri în viteza cea mai mare, după care urmează 50 de flotări. Totul se ia de la capăt, fără pauză, timp de trei ore. Cine cade şi nu se ridică imediat, este lovit cu patul armelor de caporalii şefi". Aşa cum ne spune L.T., " aici nu este o închisoare obişnuită, cu un gardian la mai mulţi deţinuţi. În închisoarea Legiunii fiecare deţinut are un caporal-şef care-l supraveghează în permanenţă. Caporalul îţi numără paşii, respiraţia, de cîte ori duci lingura la gură. Ştie tot ce faci cît timp eşti închis.

Cu toată această supraveghere riguroasă se mai poate întîmpla, din cînd în cînd, să se evadeze chiar şi din închisoare.

După ce legionarul termină perioada de detenţie din Corsica, el se întoarce la unitate, pînă la terminarea contractului semnat". Totuşi, L.T. a aflat de la locotenentul Kevin McKeagan, care avea mai mult de 10 ani de Legiune, că, pe vremuri, închisoarea era în Algeria, la Sidi Bel Abbes. Comandant era un fost ofiţer SS, iar cine a ieşit viu din închisoarea algeriană poate spune că în Corsica nu este decît o grădiniţă de copii.

**Ovidiu SCUTELNICU**

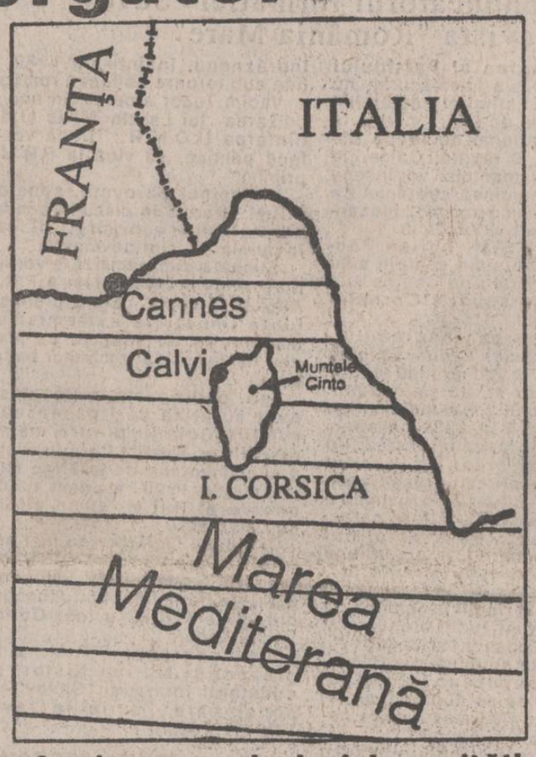


**Amplasarea principalelor unităţi ale Legiunii Străine**

**CALVI - regimentul de paraşutişti al Legiunii Străine (1.500 oameni), la care se mai adaugă detaşamentul special "Le Craps"**

**LYON - regimentul de tancuri**

**TOULOUSE - regimentul de infanterie**

## Cu cît sînt plătiţi principalii şefi de state din lume

| | Salariu | Venit naţional mediu |
|---|---|---|
| 1. Prim ministrul Japoniei | 344.500 USD | 35.728 USD |
| 2. Cancelarul Germaniei | 220.000 USD | 34.400 USD |
| 3. Preşedintele USA | 200.000 USD | 19.082 USD |
| 4. Preşedintele Italiei | 170.000 USD | 17.300 USD |
| 5. Prim ministrul Marii Britanii | 118.000 USD | 24.550 USD |
| 6. Preşedintele Franţei | 93.000 USD | 21.000 USD |
| 7. Preşedintele României | cca. 3.310 USD | 400 USD |
| 8. Preşedintele Rusiei | 1.360 USD | 288 USD |

Cu o săptămînă în urmă am publicat un text referitor la eforturile făcute de principalele state industrializate pentru a-şi plăti conducătorii. Întrucît au apărut cîteva elemente noii, reluăm acest comentariu. Preşedintele SUA nu este cel mai bine plătit şef de stat. Pe primul loc se situează primul ministru al Japoniei, cu 344.500 dolari pe an. Raportînd salariile şefilor de stat la venitul naţional pe cap de locuitor rezultă că cel mai mare efort îl fac totuşi americanii, iar francezii sînt cei care se îngrijesc cel mai puţin de preşedintele lor. Boris Elţîn este cel mai prost plătit dintre şefii de stat, mai prost chiar şi decît preşedintele Iliescu. Evident, în aceste două cazuri, venitul naţional mediu este mult mai mic, reflectat şi în mărimea salariilor prezidenţiale.

**Dan HUDESCU**

## Hotelul "Continental" a fost cumpărat de salariaţii săi cu 238 milioane lei

• Banca "Dacia Felix" contestă licitaţia •

Sîmbătă dimineaţă, în barul de noapte al Hotelului "Unirea" s-a desfăşurat o licitaţie publică pentru vînzarea de active aparţinînd S.C. "Moldova" S.A. Obiectul licitaţiei l-a constituit Hotelul "Continental", situat în strada Cuza-Vodă nr. 4. Celălalt activ scos la vînzare, motelul Bucium, nu a mai constituit obiect de licitaţie datorită neparticipării unuia dintre ofertanţi, domnul Viorel Roman. Pentru acest imobil urmează să se desfăşoare o a treia etapă.

Licitaţia pentru Hotelul "Continental" a început prin contestaţia înaintată comisiei de către Banca "Dacia Felix", unul dintre ofertanţi, privitoare la termenul depunerii garanţiei de 10% pentru participarea la licitaţie a contraofertantului şi la scrisoarea de bonitate eliberată de Banca Română de Dezvoltare. Deoarece comisia de licitaţie, compusă de ing. Cristian Comşa, şeful serviciului tehnic al S.C.T. "Moldova", doamna Ecaterina Alexandrescu, jurist la aceeaşi societate şi doamna Ioana Dornescu, din partea filialei Iaşi a Agenţiei Naţionale de Privatizare, a considerat că sînt îndeplinite toate cerinţele pentru începere, s-a trecut la licitaţia deschisă. Un fapt curios însă: reprezentanta personalului hotelului "Continental" n-a făcut nici o ofertă mai mare, ci s-a mulţumit să egaleze ofertele celor de la "Dacia Felix", cunoscînd faptul că, la oferte egale, legea dă cîştig de cauză ofertantului care este şi angajat al activului supus licitaţiei.

Imediat după terminarea strigărilor şi adjudecarea imobilului de către salariaţii Hotelului "Continental" la suma de 238 milioane lei, am solicitat păreri celor doi ofertanţi:

• **Eugenia Fronea**, reprezentanta salariaţilor: "Sînt bucuroasă că am cîştigat această unitate unde îmi desfăşor activitatea de 12 ani ca administrator şi de peste 20 de ani ca salariat. Deşi sînt conştientă că există greutăţi foarte mari, era timpul să spargem gheaţa şi să nu mai aşteptăm să fim tot timpul dirijaţi. Trebuie să ne luăm soarta în mîini şi să trecem la treabă".

• **Alexandru Alexandrescu**, director al filialei Iaşi a Băncii "Dacia Felix": "Societatea de turism "Moldova" nu şi-a făcut datoria şi a încălcat propriile ei exigenţe. Vom contesta această licitaţie imediat, motivele fiind neconcordanţa între prevederile caietului de sarcini şi lege, precum şi scrisoarea de bonificaţie emisă de Banca Română de Dezvoltare".

Deznodămîntul acestor demersuri îl vom afla după rezolvarea contestaţiei. Se impune însă o remarcă: a doua licitaţie contestată în mai puţin de două luni ar trebui să pună pe gînduri factorii decizionali din A.N.P., în ceea ce priveşte atît cadrul legislativ de desfăşurare al licitaţiilor, cît şi normele metodologice concrete.

**Daniel SÎRBU**

ULTIMA ORĂ

## Efectele căderilor de zăpada în ţară

În cursul zilei de ieri, a nins în toată Dobrogea, sudul Moldovei şi Bărăgan. Pe şoselele din aceste zone stratul de zăpadă depăşeşte doi metri. Sute de automobile mari şi mici sînt blocate pe drumurile din judeţele Constanţa, Călăraşi, Brăila, Galaţi, Vrancea, Buzău, Ialomiţa, Tulcea. Echipaje ale Ministerului Apărării Naţionale au făcut eforturi pentru transportarea şi cazarea pasagerilor în localităţile cele mai apropiate. Prefectura Constanţa a emis o Hotărîre prin care a interzis circulaţia autovehiculelor în afara localităţii. Aeroporturile din Constanţa şi Tulcea sînt închise. Dispeceratul Căilor Ferate Române a informat că circulaţia trenurilor se desfăşoară cu dificultate pe magistrala Bucureşti-Constanţa şi pe tronsoanele de circulaţie Ţăndărei-Buzău- Făurei şi Ciulniţa-Slobozia-Urziceni.

Pentru această zi sînt anunţate ninsori consistnte cantitativ în estul şi sudul ţării. Temperaturile vor coborî pînă la minus 15 grade, în această dimineaţă. Peste zi, temperaturile vor varia între minus 8 grade Celsius şi plus un grad Celsius.

**Rezultatele concursului PRONOSPORT din 7 martie 1993**

1. X; 2. X; 3. X; 4. 1; 5. 1; 6. 1; 7. X; 8. X; 9. 2; 10. X; 11. X; 12. 1; 13. X.

Fond de cîştiguri (provizoriu): 139.000.000 lei

UNIVERSAL OCCIDENT SRL
Iaşi, Str. Han Tătar 6 (Cartier Tătăraşi)
vinde EN GROS:
BĂUTURI RĂCORITOARE IMPORT ŢIGĂRI:
WHISKY
CONIAC
LICHIOR
COMPOT ANANAS
HELLAS
LĂMII
LAPTE PRAF
CIOCOLATĂ
FĂINĂ ALBĂ
OREZ
USTUROI
ULEI
MĂSLINE
ZAHĂR
IMPORT
ASSOS
PARISIENNE
WINCHESTER
LUCKY STRIKE
MONTE CARLO
MARLBORO
CAMEL - luna
L M
NESS AMIGO
CAFEA MOCCA
CAFEA boabe vrac
telefon 093/146909

# Retrospectiva evenimentelor săptămînii trecute

**Luni, 1 martie.** Mircea Ionescu-Quintus, fost ministru de justiție în Guvernul Stolojan, l-a înlocuit pe Radu Câmpeanu la conducerea Partidului Național Liberal • La Centrul Național de Telecomunicații din București a fost inaugurat traficul telefonic digital între România și Statele Unite ale Americii • La Palermo a început procesul intentat șefului Mafiei italiene, Salvatore Riina.

**Marți, 2 martie.** Avioane americane de mare capacitate au parașutat, în cursul nopții de luni spre marți, colete cu ajutoare în Bosnia • În camera deputaților a fost votată Legea investitorilor străini • Crin Halaicu, primarul municipiului București, și-a anunțat demisia din Biroul permanent al Partidului Național Liberal.

**Miercuri, 3 martie.** O stație de emisie amplasată la ultimul etaj al hotelului "Moldova", aparținînd S.C. "Vox T" S.R.L. (Ovidiu Constantinescu) a început să emită pe frecvența de 70,76 MHz, bruind emisia postului de radio "Vox T" aparținînd S.C. "Radio Vox T" (Iulian Bulucea et comp.) • Încălcînd protocolul încheiat cu sindicatele, Guvernul a hotărît noile procente de indexare a salariilor, pensiilor și alocațiilor • Senatul a aprobat Legea accizelor, care va intra în vigoare de la 1 iulie.

**Joi, 4 martie.** În urma unui control efectuat la hotelul "Orizont", Poliția ieșeană a descoperit stupefiante în geanta unui turist rus • CET Iași a dispus întreruperea distribuirii apei calde în întreg orașul Iași, stocurile de combustibil fiind epuizate • Filiala ieșeană a firmei COCA COLA a organizat, în hotelul "Unirea", prima conferință de presă • 45.000 de cadre didactice din 1100 școli și licee din țară s-au aflat, timp de 2 ore, în grevă de avertisment • Într-un meci de fotbal contînd în sferturile Cupei Cupelor, Steaua București a terminat la egalitate (0-0) în fața echipei belgiene R.C. Anvers.

**Vineri, 5 martie.** Guvernul Republicii Moldova a anulat majoritatea curselor pe calea ferată și a limitat încălzirea locuințelor și instituțiilor din cauza unei grave crize de combustibil • Din cauza ninsorilor abundente în județ au fost grav afectate transporturile rutiere și pe calea ferată.

**Sîmbătă, 6 martie.** Consiliul Județean Iași a anunțat că Guvernul a aprobat importul a 5000 tone de unt și 10.000 tone lapte praf, care vor fi distribuite în județe.

## ȘTIRI DIN BASARABIA

### • Incidente în zona de securitate Dubăsari

În urma intervenției Comisiei Unificate de Control, conducerea de la Dubăsari a structurilor locale militarizate ale autoproclamatei republici nistrene a fost nevoită să renunțe la posturile suplimentare de cazaci-grăniceri din sectorul magistralei Tiraspol-Răbnița, a comunicat cotidianul "Nezavisimaia Moldova". A fost stopată, de asemenea, construcția fortificațiilor. Pe de altă parte, în contradicție cu toate convențiile și acordurile, la începutul săptămînii curente, în satul Doroțcaia, situat în zona de securitate, și-au făcut apariția militari din batalionul "Dnestr", aparținînd autoproclamatei republici nistrene, care au patrulat în localitate. La 2 martie, la Doroțcaia au sosit, în două camioane, forțe suplimentare ale gardiștilor transnistreni, care au amenințat polițistul de sector cu armele, propunîndu-i să părăsească localitatea.

### • Radio Tiraspol prevede o nouă lovitură de stat

Pentru 27 martie ar fi preconizate aplicații comune ale forțelor armate ale României și ale Moldovei, a comunicat sîmbătă postul de radio Tiraspol, cu referințe la surse ale comitetului executiv OSTK din Tighina (Bender). Aplicațiile respective ar comporta, potrivit radioului Tiraspol, pericolul unei lovituri de stat în Moldova. Potrivit aceleiași surse, reprezentanții Moldovei ar intenționa să abandoneze Comisia Unificată de Control din orașul Tighina (Bender) care supraveghează realizarea acordului de menținere a păcii. Postul transnistrean de radio a mai comunicat ascultătorilor că în Moldova ar urma să sosească în timpul apropiat o delegație CSCE care, stabilindu-se la Tighina, va substitui Comisia Unificată de Control.

Reprezentanți ai Ministerului Apărării al Moldovei au calificat știrile respective ale postului de radio transnistrean drept o dezinformare, specificînd în particular că forțele armate ale Moldovei nu preconizează nici un fel de aplicații comune cu Armata Română.

### • Anul trecut, în Moldova s-au stabilit 1288 de cetățeni străini

2.180 de cetățeni străini au dreptul să imigreze în Moldova în 1993, potrivit calculelor Departamentului pentru problemele migrației și studierea nivelului de trai. Calculele au fost făcute în funcție de cota de 0,05 la sută din populația republicii, stabilită prin recenta Hotărîre a Parlamentului privind cota de imigrare. Departamentul pentru problemele migrației și studierea nivelului de trai arată că în anul 1992 în Moldova s-au stabilit 1.288 cetățeni străini (lipsește evidența pentru raioanele din stînga Nistrului). În cota de imigrare nu intră cetățenii altor state, originari din Moldova, a căror reîntoarcere la baștină este în afara oricăror restricții. **(BASA)**

*Corespondență de la București*

# La congresul Partidului România Mare, Adrian Păunescu a stat în primul rînd

• cu acest prilej, s-a aflat că Marian Nistor, conducătorul formației "Savov" scrie în revista "România Mare" •

Primul congres al Partidului România Mare s-a desfășurat, nu întîmplător, la sfîrșitul săptămînii trecute, în zilele de 6 și 7 martie, la Centrul Internațional de Presă București. Mîine, 9 martie, Camerele reunite ale Parlamentului vor începe discuțiile pe marginea strategiei de reformă economico-socială, prezentată joi de guvernul Văcăroiu.

Senatorul P.S.M. Adrian Păunescu a fost adus din spatele sălii arhipline în primul rînd, "să fie sub control", cum spunea Corneliu Vadim Tudor.

În deschiderea congresului, senatorul Corneliu Vadim Tudor a prezentat un raport privind activitatea partidului și starea națiunii. Citirea raportului a luat mai mult de două ore. "Dacă în 1989 ne aflam pe marginea prăpastiei, astăzi, în 1993, sîntem chiar pe fundul prăpastiei", a afirmat președintele P.R.M. despre situația economică a României. Revoluția a fost caracterizată drept "un atac armat împotriva României, o diversiune rușinoasă a forțelor străine dornice să-i plătească lui Ceaușescu niște polițe". În rîndul forțelor ostile României, Vadim Tudor a enumerat Occidentul, Mossadul și ungurii.

Vadim Tudor a reluat meritele lui Nicolae Ceaușescu, întrebînd: "Cum a putut să se degradeze personalitatea lui Ceaușescu, care ne-a predat țara sub cheie?"

Despre țigani și unguri, Vadim Tudor a precizat că aceștia nu îndrăzneau, înainte de 1989, să țină sub teroare națiunea română.

Vadim Tudor a cerut din nou expulzarea lui Laszlo Tőkes și desființarea U.D.M.R.: "Dacă vor să facă politică, să vină la P.R.M. îi primim".

Întîmpinat cu ovații, senatorul P.R.M. a adus în discuție condamnarea foștilor activiști P.C.R. care, în opinia sa, sînt nevinovați.

Sîmbătă după-amiază a vorbit și președintele Filialei Iași a P.R.M., Anghel Stanciu, care a propus ca lupta împotriva extremismului maghiar să fie trecută pe planul doi, în favoarea românilor basarabeni.

Ieri, participanții la Congres au avut surpriza să-l găsească pe Mihăilă Cofariu printre membrii prezidiului. Mihăilă Cofariu, victimă a evenimentelor de la Tîrgu Mureș din martie 1990, a primit titlul de onoare al P.R.M. și un altul de 500.000 lei.

În finalul lucrărilor au fost adoptate Statutul, Programul P.R.M.. Singurul propus și ales cu numai o abținere (formală) pentru funcția de președinte P.R.M. a fost Corneliu Vadim Tudor.

La congresul P.R.M. a fost prezent și Marian Nistor, conducătorul formației "Savoy", personaj care scrie în revista "România Mare".

**Radu MEȘNIȚĂ**

# Cursul de schimb valutar

În cadrul licitației valutare interbancare desfășurată vineri la Banca Națională a României, s-au stabilit următoarele cursuri de referință valabile astăzi, 8 martie:

1 dolar SUA (USD) - 580,00 lei (constant)
1 liră sterlină (GBP) - 844,83 lei ( în creștere)
1 franc elvețian (CHF) - 379,64 lei ( în scădere)
1 franc francez (FRF) - 103,72 lei ( în scădere)
1 marcă germană (DEM) - 352,10 lei ( în creștere)
1 drahmă grecească (GRDS) - 2,61 lei ( constant)
100 lire italiene (ITL) - 37,08 ( în creștere)
1 yen japonez (JPY) - 4,97 lei ( în creștere)
100 lire turcești (TRL) - 6,72 lei (în scădere)
1 ECU (XEU) - 684,31 lei (în creștere)
1 DST (XDR) - 801,80 lei ( în creștere)

Volumul tranzacțiilor a fost de 3.646.682,13 USD, cu circa 500.000 dolari mai puțin decît la ședința de licitație precedentă. Se profilează un palier de relativă stabilitate la cursul de 580 lei/dolar, fără să se fi atins încă nivelul de echilibru. Ușoara creștere a ECU și DST face posibilă și o creștere de cîțiva lei a cursului dolarului, deși aceasta este improbabilă, dat fiind nivelul ridicat al tranzacțiilor.

# SPORT SPORT

*Handbal feminin - divizia B*

## Victorie chinuită a ieșencelor

**Iașitex Iași - Dorobanțul Ploiești 22 - 19 (12-11)**

Iașitex: Cliveti, Dimofte - Caraiman (10), Costandache (3), Negură (2), Pricop (2), Ionescu (2), Simincîuc (2), Munteanu (1), Haman, State.

Dorobanțul: Coteț, Cursaru - Smarandache (3), Popa(3), Tudor (3), Petru (3), Ioniță (3), Ștefan (2), Onoiu (1), Plesa (1), Anghel.

Au arbitrat bine: Alexei Ahtimiciuc și Niculae Vizitiu (Chișinău).

Meci fără miză, de o slabă factură tehnică, cu multe greșeli de ambele părți. Textilistele ieșene au obținut finalmente victoria, dar singura jucătoare care a arătat ceva handbal a fost Anicuța Caraiman. În rest, un joc haotic, cu aglomerații la finalizare și imprecizii în aruncări. Noul cuplu de antrenori (Iulian Hatură - Marius Cosoi) n-a reușit să schimbe încă ceva în concepția de joc a formației. Ploieștencele au arătat în cîteva rînduri că au posibilități, dar ratările le-au privat de un rezultat favorabil.

**Eugen NACU**

*Volei, Superliga feminină*

## Avînd echipa incompletă, "Penicilina" a pierdut la scor

**Penicilina - Rapid București 0-3: 11-15 (25 min.), 4-15 (11 min.); 7-15 (20 min.)**

Penicilina: Ruxăndroiu, A. Popa, Marian, Formagiu, Covalciuc, Vahniuc, apoi Mărițuță.

Rapid: Pelin, Bărbuică, Ivanov, Minca, Țiuț, Adamciuc, apoi Țurlea.

Arbitri: V. Ionescu - Bacău, E. Achihaei - Botoșani.

Partida a început la ora 10 și nu la 9,30, cum fusese anunțat anterior. Surpriză mare: deși o văzusem pe Daniela Buhlea făcîndu-și încălzirea cot la cot cu colegele, ea nu figura pe foaia de arbitraj. Neam lămurit abia cînd am aflat că Daniela s-a căsătorit recent și a devenit d-na Adamciuc. Partida a început într-o atmosferă încinsă, creată de doi tineri, cu trompete incendiare cu care au încercat să încurajeze echipa gazdă pe tot parcursul meciului. Antrenoarea Penicilinei, d-na Aurelia Ichim, a învîrtit tot timpul în mîini două bîte ca cele ale "chinezului" Charles Aznavour. Probabil pentru a-și stăpîni nervii. Tatiana Popa n-a jucat deloc (din cauza unei luxații la umăr) și lipsa ei s-a simțit în angrenajul echipei. În aceste condiții, singura ieșeancă ce a mai reușit cîte ceva a fost tiza ei, Amalia Popa. De la bucureștence s-au remarcat Ivanov, Țiuț și Adamciuc. Bun și arbitrajul brigăzii băcăuano-botoșănene. La sfîrșitul partidei, un spectator observa: "Mai bine c-a fost așa. Dacă se întîmpla să cîștige Penicilina, trebuiau să mai cheltuie o groază de bani cu cel de-al treilea meci la București. I-ar fi cheltuit degeaba".

Datorită capacității sale foarte reduse, sala Penicilina rămîne, cred, singura din țară unde spectatorii stau și cîte doi pe un loc!

**Ion C. TEODOR**

*Baschet masculin - divizia B*

## "Poli" a ratat enorm

Progresul B.R.D. Ploiești - Politehnica Iași 73 - 60 (34-27)

Politehnica Iași: Moroe (11), Lupu (14), Aflorei (11), Ilie (11), Dobos (8), apoi Baciu (5). Antrenor: prof. R. Boișteanu.

Progresul: Tace -15 (2x3), Alexandrescu (12), Necula (21), Dimian -15 (3x3), Constantinescu - 6 (2x3), apoi Mareș (2), Giba (2), Stan. Antrenor: Puiu Dobrescu.

Poli a deplasat la Ploiești un lot subțire, fără artileria grea (Moscalu + Măgurean). Chiar în aceste condiții, și deși și participarea la turneul final era în buzunar, ieșenii doreau un rezultat bun în ultima etapă. N-a fost să fie, pentru că s-a ratat enorm: toate cele 12 încercări de 3 puncte, plus 40 de aruncări de la mai puțin de 6,25 m. Ce-i drept, sala în care s-a jucat (I.P.G.) era groaznică pentru ieșenii obișnuiți cu Polivalenta. Brigada de arbitri brașoveni au favorizat, oarecum, echipa gazdă, dar nu li se poate reproșa înfrîngerea. În perioada 19 - 23.03, Poli va participa la turneul de calificare pentru divizia A de la Craiova. Să sperăm că va fi un succes moldovenesc pe meleaguri oltene!

**G. ANGHEL**

*Pe scurt*

### • Poli Mecon din nou învinsă în deplasare

Ieri, în cadrul diviziei B la handbal masculin, în Sala Sporturilor din Bacău, echipa locală Duras a învins cu 28-25 (16-12) pe Politehnica Mecon Iași. (G.N.)

### • Popicarii ieșeni au ajuns pe locul 7

În Superliga masculină de popice, în sala CFR, în cadrul etapei a doua a returului: CFR Iași - Minerul Vulcan 5158 - 5172. Popicarii ieșeni ocupă în prezent locul 7 din 10 echipe. (E.N.)

### • O premieră: Campionatul Europei la handbal feminin

Ieri, în Sala Sporturilor din Pitești, echipa feminină de handbal a României a debutat în prima ediție a Campionatului European. Deși jocul nu a prea satisfăcut, echipa noastră a învins cu 28-18 (14-9) selecționata Elveției. În aceeași grupă, Elveția învinsese în două partide Gruzia, cu 38-13 și 28-14. Principala contracandidată la calificare a jucătoarelor noastre rămîne totuși Suedia. **(N.G.)**

*TELEX INTERNAȚIONAL*

### • Rugby: turneul celor cinci națiuni

După cum s-a putut vedea și în transmisia tv de sîmbătă, pe stadionul Twickenham din Londra, echipa Angliei a învins Scoția cu 26-12 (11-6), după un veritabil recital rugbystic. În celălalt meci, la Cardiff, s-a înregistrat o surpriză de proporții: Țara Galilor - Irlanda 14 - 19 (6-13). Clasamentul, după 4 etape, se prezintă astfel: 1. Franța 4 p. (47-25) - din 3 meciuri; 2. Anglia 4 p. (51-37) - din 3 meciuri; 3. Scoția 4 p. (50-40) - din 4 meciuri; 4. Țara Galilor 2 p. (24-43) - din 3 meciuri; 5. Irlanda 2 p. (28-50) - din 3 meciuri.

### • Atletism: tentativă ratată

Într-un concurs desfășurat la Chicago, binecunoscutul atlet cubanez Javier Sotomayor a egalat cea mai bună performanță mondială indoor la săritura în înălțime (deținută de americanul Hollis Conway), depășind ștacheta ridicată la 2,37 m. După înregistrarea acestui rezultat, Javier a încercat să stabilească un nou record mondial cu 2,44, dar nu a reușit, hotărînd să-și păstreze forțele pentru C.M. indoor, care vor avea loc la sfîrșitul săptămînii viitoare la Toronto. (Mediafax)

**G.I. NICOLAE**

# Fotbalistul german Rudi Völler se află în plin divorț

• Soția i-a cerut daune de 4 milioane de mărci •

Blondul atacant german Rudi Völler s-a încadrat destul de bine în osatura lui Olympique Marseille, după "aventura" sa italiană cu A.S. Roma. Patronul noii sale echipe, milionarul Bernard Tapie, s-a arătat foarte încîntat de evoluțiile sale și dornic să-i prelungească contractul pînă în 1996. Dacă pe plan sportiv totul e O.K., Rudi are în schimb probleme cu fosta sa soție, care nu concepe să se despartă cu una cu două "de o asemenea mînă de aur" (am reprodus exact cuvintele sale). Totul a început în vara lui 1991, cînd Völler i-a mărturisit soției sale că s-a îndrăgostit nebunește de o tînără frumoasă și inteligentă, pe nume Sabrina și care - întîmplător sau nu - era chiar cea mai bună prietenă a neveste-sii... Aceasta a crezut la început că e vorba de o glumă bună pusă la cale de cei doi. Cînd însă Rudi i-a vorbit foarte hotărît de divorț, a înțeles că nu mai are decît șansa unei "răscumpărări" deosebit de scumpe. Prevalîndu-se de legile germane, care sînt foarte precise în ceea ce privește cuplurile cu copii ce vor să se despartă, doamna Voller a cerut în instanță ca soțul ei să-i plătească daune de 4 milioane de mărci. Adică jumătate din suma cîștigată de Rudi în perioada cît a activat la A.S. Roma. Deși procesul a început de mai bine de un an, procedurile sînt departe de a fi încheiate. În timp ce Rudi încearcă să-și înduplece ex-nevasta să nu-i ia și "pielea de pe os", aceasta caută în labirintul legilor șanse de a-și mări suma cerută drept daune. Ca o stranie curiozitate, ziariștii germani au stabilit că între fosta soție a lui Völler și actuala sa logodnică, Sabrina, există în continuare o puternică prietenie!

**Ion C. TEODOR**


De acum nu mai sînteți singuri!
magazin AMEDEEA, Str. Sf. Teodor nr. 32 (lîngă UMF), zilnic între orele 8.00-19.00
bar-consignația MOBY DICK, Complex Studențesc Titu Maiorescu
O ALTERNATIVĂ!
KINO Centre pentru închiriat casete video KINO

AGENȚIA TURISM "MOLDAVIA"
Str. Ștefan cel Mare 4
telefon: 112289; 112006
organizează excursii în:
• POLONIA - 8-14; 15-25.03.1993
• TURCIA - 13-17.03.1993
La sediul acestei societăți se preiau anunțuri de mică publicitate pentru monitorul

S.C. ALIMENTARA S.A. IAȘI
Vine în întîmpinarea gospodinelor cu un bogat sortiment de produse de patiserie:
• RULOURI • FOIETAJ pentru cremșnit
• PATEURI cu măsline • PATEURI cu brînză
• CHOIX • SALEURI cu mac
• SALEURI cu brînză
Aceste produse le puteți găsi zilnic, începînd cu data de 25.02.1993 la raionul de pîine din Complexul Hala Centrală.

PISCINA HOTEL MOLDOVA
tel. 11.55.18
"AMO" S.R.L.
Oferă următoarele servicii:
- înot și inițiere înot adulți și copii;
- gimnastică de întreținere;
- sală forță;
- sauna finlandeza;
- masaj.
PROGRAM:
9.00 - 13.00
14.00 - 18.00
19.00 - 23.00
Și înscriere, la cerere: 24.00 - 04.00

S.C. OMEGA-TURISM S.R.L.
B-dul Independenței nr.1. Telefon: 117972
• SLOVACIA (Bratislava) - plecări în fiecare luni, ora 10, PREȚ 15.490 lei.
• GRECIA (Salonic) plecare 24.04.1993, durata 5 zile, autocar, preț informativ 125.000 lei. persoane peste 40 ani.
• TURCIA - 10-13; 20-27.03.1993
• POLONIA - 12; 19; 26;.03.1993
• UNGARIA - 9; 16; 23; 30.03.1993
Firma vă poate asigura avion pe rutele:
IAȘI-ARAD • IAȘI-ATENA • IAȘI-VARȘOVIA
IAȘI-BUDAPESTA • IAȘI-EGIPT • IAȘI-INDIA

*Dosarele corupției și incompetenței*

# În 1991, contabila-șefă a Fundației pentru Tineret avea salariul aproape cît al președintelui României

Prin nerespectarea reglementărilor legale, prin efectuarea de plăți nejustificate, indemnizații pentru deplasări necuvenite, salarii nejustificate, încadrări eronate de personal, Fundația pentru Tineret din Iași a fost prejudiciată de către angajați cu suma de 358.359 lei, la valoarea lor din 1991. Principalii protagoniști ai acestor cheltuieli nelegale au fost președintele Fundației, Dan Atudosie, și contabilul-șef Georgeta Ioanid. Atudosie Ioanid avea obiceiul de a prezenta deconturi pentru diverse mese festive servite la restaurante din Iași sau București, considerate protocol, cum a fost cea oferită personalului de la radio VOX T, cea oferită Fundației pentru Tineret din București sau delegațiilor Ministerului Tineretului și Sportului aflate în vizită la Iași. Georgeta Ioanid obișnuia să-și ia soțul în delegație, deși nu era angajat al Fundației, după care deconta cazarea acestuia. La fel de nelegal Fundația a efectuat cheltuieli în sumă de 82.250 lei, fără o justificare clară. De exemplu, a plătit unor studenți suma de 17.000 lei ca avans pentru amenajarea "Lacului Veneția", cînd de fapt acest lac nu a fost niciodată în administrarea Fundației. Cu privire la salariile, indemnizațiile și alte plăți se pot spune la fel de multe. Angajările s-au făcut fără concurs, în lipsa unui stat de funcțiuni stabilindu-se funcții de șef de sector fără ca șeful să aibă subordonați (ex soția președintelui Atudosie era șefa serviciului relații cu publicul). În șapte luni s-au schimbat 4 casieri și trei secretare. Din cei 30.000 lei plătiți ca premii, pentru 20.000 lei persoanele în cauză au recunoscut că ar fi primit sumele cuvenite. Nici unul din cei 15 angajați ai Fundației, din acea vreme, nu a primit salariul real, ci cu mult mai mult. Plățile nelegale în acest sens s-au ridicat la 94.047 lei. Contabilul șef Georgeta Ioanid primea salariul integral și de la Școala profesională UCECOM, unde lucra cu normă întreagă, în timp ce de la Fundație primea 26.325 lei (fixat de ea !) într-o vreme cînd președintele țării avea 34.000 lei lunar. Chiar și fostul jurist Pavel Rotaru avea un salariu ca la societățile comerciale, deși era angajat în același timp al Filaturii Vlădeni. În ceea ce-l privește pe Dan Atudosie, fost muncitor la CFS, avea un salariu de 23.733 lei, pe lîngă care a mai luat o indemnizație de președinte și una de vicepreședinte. Singurul care a refuzat salariul că fiind exagerat a fost profesorul Anton Protaila, pe atunci vicepreședinte.

**Vali ȘTIRBU**

*Învățămîntul superior se reorganizează*

# Diplomele Institutului de Științe Economice e posibil să fie recunoscute și în străinătate

Decanul Institutului de Științe Economice din Iași, dl. prof. dr. Mihai Țarcă, ne informează că este posibil ca, începînd cu următorul an școlar, organizarea învățămîntului economic să se facă pe cicluri de studii.

Cei care vor promova la examenul de admitere vor intra în ciclul I al noului sistem de învățămînt, cu o durată de doi ani după care, dacă au rezultate bune la învățătură, vor trece în ciclul II sau vor urma încă un an de studii profilat pe specialități și vor primi o diplomă de absolvire tip colegiu.

După absolvirea ciclului II studenții primesc o diplomă de licență în domeniul pe care l-au urmat, o parte din cei mai buni licențiați vor promova în ciclul al III-lea, unde vor studia mai aprofundat specialitatea dorită. Acest tip de studii, asemănător formei "master" din vest, va putea oferi absolvenților posibilitate de a opta pentru cercetare, învățămînt superior sau doctorat.

"Dacă se va aproba această propunere, învățămîntul economic românesc va putea fi comparat cu învățămîntul economic din țările dezvoltate", ne declară prof. dr. Mihai Țarcă, decanul acestui institut.

**Adina SCUTELNICU**

# Participare românească la Tîrgul de la Leipzig

Peste 20 de firme românești vor participa la Tîrgul Internațional de Bunuri Industriale care se va desfășura în perioada 9 - 13 martie a.c. la Leipzig. Napoleon Pop - secretar de stat, Aurelian Dochia - președintele Agenției Naționale de Privatizare și Nicolae Ficher - director în Ministerul Comerțului, membri ai delegației române, vor prezenta preocupările guvernului român de promovare a comerțului exterior. Se dorește, în același timp, și o prezentare a posibilităților industriei românești, cu scopul de a atrage investitori străini, aceasta și ca o urmare a faptului că exporturile românești pe relația devize convertibile au crescut semnificativ. Valoarea lor s-a ridicat de la 4,2 milioane $ în 1989 la 10,4 milioane $ în 1992 numai în industria electronică, avînd în vedere și faptul că s-au redus exporturile pe segmentul de piață al fostului CAER cu peste 98%. La acest Tîrg , ziua de 10 martie va fi dedicată României.

**Alin TOCAN**

Pentru 52 de lei

# Doi tineri din Podul Iloaie au omorît un om în mod bestial

Pe rolul Tribunalului Județean Iași se află procesul intentat lui Dumitru Duliba (17 ani) și lui Alexandru Pătrășcanu (21 ani) trimiși în judecată pentru infracțiunea de "omor calificat". În noaptea de 22 iunie 1992, în jurul orelor 23, Dumitru Duliba și Alexandru Pătrășcanu l-au agresat în mijlocul drumului pe Mihai Acatrinei pentru a-i fura ce avea prin buzunare, adică suma de 52 de lei. După aproximativ două ore de la agresiune, Mihai Acatrinei a decedat. Prezentă la proces, Olga Acatrinei, soția victimei, s-a constituit parte civilă pretinzînd despăgubiri 350.000 lei cheltuieli de înmormîntare, urmînd ca inculpații să plătească și pensie de urmaș pentru cei trei copii minori. Avocații apărării vor pleda în fața instanței pentru schimbarea încadrării juridice în "tîlhărie urmată de moartea victimei", însă este puțin probabil că instanța va accepta această solicitare. Dumitru Duliba și Alexandru Pătrășcanu, pentru "omorul calificat" comis, riscă o pedeapsă de la 10 la 20 de ani.

**Septimiu SĂRĂȚEANU**

*La Botoșani.*

# În liniște și ordine, partidele liberale au fuzionat

Săptămîna trecută, la sediul P.N.L. - filiala Botoșani a avut loc o întîlnire a conducerilor filialelor locale ale P.N.L. și N.P.L., în vederea informării reciproce privind fuzionarea celor două formațiuni ppolitice, stabilită la recenta întîlnire de la Brașov.

După cum ne-a declarat domnul Viorel Maftei, președintele N.P.L., "fuzionarea la nivel local a celor două partide a fost o simplă formalitate, relațiile existente fiind excelente. Nu s-a semnalat nici o reacție negativă în teritoriu la aflarea hotărîrii de fuzionare".

Referitor la incidentul relatat de ziarul "Evenimentul zilei", în care ar fi fost implicați Crin Halaicu și Dinu Gecrieru, acesta din urmă, președintele filialei Botoșani a P.N.L. (fost și actual) ne-a declarat: «Totul este o mistificare. Crin Halaicu, amicul meu, de altfel, tocmai trecea pe lîngă mine cînd Tiberiu Brăiescu de la "Evenimentul zilei" mi-a spus: Vrei să-ți fac o figură?

Și mi-a făcut ceea ce mi-a scris. Cînd l-am întrebat de ce a făcut-o, mi-a zis: "Am vrut să lovesc în Halaicu"».

**Val GURALIUC**

**În atenția Direcției Sanitar-Veterinare Iași**

Nu publicăm "drepturi la replică" la articole apărute în alte publicații. Replica dumneavoastră este pe deplin justificată. Vă recomandăm să vă adresați justiției. **("Monitorul")**

# Laureații concursului de poezie organizat de PNL Iași

Sîmbătă, 6 martie, la ora 11, la sediul filialei Iași a PNL, au fost decernate premiile concursului de poezie. Premiul I, răsplătit cu 20.000 lei, a fost obținut de Marius Fotache. Premiul II (15.000 lei) l-a cîștigat Cătălin Anuța. Premiul III (10.000 lei) a revenit Indirei Spătaru. S-au acordat cinci menționi de cîte 10.000 lei pentru: Cristina Liliana Niculescu, Iulian Robu, Benone Păsărin, Camelia Tiron, Grigore Țuțu. Lui Șerban Axinte, în vîrstă de 16 ani, i s-a acordat Premiul tinereții. La concursul organizat de PNL au participat 60 de concurenți, o cifră foarte mare pentru un concurs local de poezie, remarca președintele juriului, criticul literar Ioan Holban. **(Nord-Est Press)**

# PREMIERE CINEMATOGRAFICE

## Misiunea "Steaua întunecată"

*("Iron Eagle, II")*

Coproducție a studiourilor "Alliance Entertainment" (Canada) și "Harkod Prodructions" (Israel), sub egida companiei "Carolco International" (Sua), 1988.

Scenariul: Kevin Elders și Sidney J. Furie.

Imaginea: Alain Dostie. Imagini aeriene: Clay Lacy.

Regia: Sidney J. Furie.

Cu: Louis Gossett, Junior (Charles "Chappy" Sinclair), Mark Humphrey (Matt Cooper), Stuart Margolin (Generalul Stillmore), Alan Scarfe (Colonelul Vardovsky), Maury Chaykin (Sergentul Downs), Colm Feore (Yuri), Jesse Collins (Bush), Sharon H. Brandon (Valeria), Jason Blicker (Hickman).

Distribuit de firma Guild Film Romania.

Prima coproducție canadiano-israeliană filmată, în întregime, în Israel, un thriller realizat de Sidney J. Furie (născut la Toronto, în 1933), autorul unor mari succese cinematografice internaționale ca: "The Dangerous Age", "The Young Ones", "The Boys", "The Leather Boys", "The Naked Runner", "Hit", "Gable and Lombard", "The Entity", "Purple Hearts", "Iron Eagle" etc. Beneficiind de o colecție impresionantă de avioane FALCON F-16A, PHANTOM F-4E și Kfir-C-2, de baza Ramat David a Forțelor Aeriene din Israel, de o echipă de piloți israelieni care s-au întrecut pe sine și, îndeosebi, de aportul lui Clay Lacy, cameramanul "numărul unu", la ora actuală, pentru secvențe aeriene, Sidney J. Furie și-a propus și a reușit să facă, din "Misiunea Steaua întunecată", unul din cele mai senzaționale filme de aviație din cîte s-au turnat vreodată în lume.

**Acțiunea filmului prezintă o operațiune efectuată de piloții americani și sovietici - așa zisele "forțe reunite" în Baza Aeriană Secretă a Israelului - pentru a contracara lansarea unor proiectile nucleare de către o țară ostilă celor două mari puteri.** "Acest film a fost făcut exact la timp", spune Louis Gossett jr., interpretul principal, "pentru că detenta e din nou la ordinea zilei. După părerea mea, detenta dintre noi și sovietici ar trebui să fie mereu la ordinea zilei. Putem avea pace numai dacă oamenii noștri învață să comunice cu oamenii lor. Aceasta este chemarea personajului meu din Iron Eagle II"

"Chiar de la început, am dorit să turnăm Iron Eagle II în Israel", declară regizorul Sidney J. Furie. "Motivul principal e că mai lucrasem acolo înainte și-mi plăcuse experiența. Echipele sînt bune, tenace, mai ales că israeliții sînt mereu în armată... Alt motiv pentru a filma în Israel a fost varietatea peisajelor: un deșert plat, linia de coastă a Mării Moarte și munții, toate la distanțe convenabile..."

Pentru înregistrarea ultimelor scene de lupte aeriene, operatorul Clay Lacy a folosit un avion special amenajat cu trei aparate de filmat și o carlingă cu un sistem t.v. de monitorizare. Deși are la activ numeroase filme cu spectaculoase momente de zbor ("Airport", "The Right Stuff", "Top Gun"), Clay Lacy nu s-ar mai fi angajat într-un nou proiect de aceeași factură dacă n-ar fi fost impresionat de demonstrația de înalt profesionalism și spirit de echipă a piloților din Israel. "La început, m-am cam temut", mărturisește Lacy. "Auzisem atît de multe despre faimoșii aviatori israelieni și credeam că s-ar putea să fie niște circari, dar nu e așa. Sînt OK, extrem de profesioniști. Totdeauna se gîndeau cum să îmbunătățească o filmare. Sînt printre cei mai buni aviatori de vînătoare și a fost o plăcere să zbor alături de ei". "Fără îndoială - conchide Clay Lacy - scenele aeriene din "Iron Eagle II" sînt cele mai excitante pe care le-am filmat în cariera mea."

Din distribuția internațională a filmului, demn de remarcă este starul american de culoare Louis Gossett, Junior, laureat al Premiului Oscar 1982 pentru cel mai bun actor în rol secundar (în filmul "Un ofițer și un gentleman"), foarte apreciat, de asemenea, pentru mini-serialul "Sadat", unde l-a interpretat pe președintele egiptean.

**Cinematograful "Victoria", 8-14 martie 1993, orele: 9; 11; 13; 15; 17; 19.**

IRON EAGLE II - Cinematograful "Victoria", 8-14 martie 1993, orele 9,11,13, 15, 17, 19

## Destinul lui Ganga

*("Gangaa Jamunaa Saraswathi")*

Producție a studiourilor din India. Scenariul: K.K. Shulka (după o povestire de Prayag Raaj). Muzica: Annu Malik.

Regia: Manmohan Desai.

Cu: Amitabh Bachchan, Mithun Chakraborty, Jayaprada Meenakshi Seshadri, Amrishi Puri, Nirupa Roy.

Celor care le-au plăcut melodramele muzicale "Amar, Akbar, Anthony" și "Fericirea" - o reîntîlnire cu regizorul Manmohan Desai și actorul Amitabh Bachchan (de data aceasta - în ipostaza unui camionagiu) într-o nouă și consistentă mostră a genului cultivat, cu predilecție și consecvență, de sumedenia de studiouri și case de filme din Țara Gangelui. Muzică, dans, culoare, poezie și dragoste în nota caracteristică peliculelor cantonate în reluarea manieristă a temelor și procedeelor folosite, cîndva, de Raj Kapoor, original și inspirat, în "Vagabondul" și "Articolul 420".

**Cinematograful "Republica", 8-14 martie 1993, orele: 9; 12; 15; 18.**

**Constantin PETRILĂ**

**Federația Patronilor din Iași anunță:**

- statutul Federației Patronilor, organizație neguvernamentală, apolitică, autorizată prin hotărîre judecătorească la 13 aprilie 1992, stă la dispoziția celor interesați, la sediul propriu al Federației.

- atragem atenția agenților economici interesați că negocierea chiriilor cu R.A."Locuința" se face numai în prezența delegatului Federației Patronilor, care se găsește atașat comisiei respective începînd de luni, 8 martie, ora 8, în persoana d-lui ing. Gheorghiu C.

- angajează în condiții de salarizare deosebită următoarele categorii de personal pe compartimente:
  - Legislație - Drept - 1 post
  - Financiar - Contabil - 1 post
  - Relații, presa, mass-media - 1 post
  - Administrativ - 1 post
  - Conlucrări - 1 post
  - Informațional - 1 post

Condiții: studii de specialitate, vechime minimă 5 ani, ținută managerială obligatorie, vîrsta maximă 35 de ani. Ne puteți contacta la tel. 115829 sau la sediul Federației Patronilor - Hotel "Traian - 201

TopImpex
vinde din stoc
FILTRE PENTRU MONITOARE PC DE 14"
Preț Informativ: 19800 lei
Filtrele protejează ochii și îmbunătățește contrastul imaginii.
Relații la tel. 176367 (între orele 8.00-18.00)

COMBINE FRIGORIFICE MARI
IMPORT
MĂRCI DE PRESTIGIU
(frigider + congelator)
-280; 320; 360 l-
GARANȚIE 1 AN
Depozitul UNIVERSAL-OCCIDENT
Str. Han-Tătar nr.6 (subsolul blocului)
Tel. 145530, între orele 8.00 - 17.00

LICITATIE
Financiarul
săptămînal de informație și analiză economică
Editorul săptămînalului de informații economice *FINANCIARUL* scoate la licitație spațiu publicitar pentru reclamă de firmă sau de produs pe coperțile primului număr din revistă (paginile 1-2 și 19-20). Condiții de tipar: offset color, hîrtie cretată (calitate grafică similară revistelor occidentale).
**Amănunte în legătura cu condițiile de participare la licitație, zilnic între orele 9.30-11.30 la tel. 145539.**

S.C. FRIG S.R.L. IAȘI
vinde: FRIGIDERE 180 l termen de garanție 2 ani
MOTOARE FRIGIDERE
execută REPARAȚII FRIGIDERE și CONGELATOARE orice tip
152610 Bd. Alexandru cel Bun 52-58

ANUNT
A luat ființă «Liga de luptă contra cancerului MOLDAVIA» cu personalitate juridică. Liga își propune promovarea prevenției cancerului, îmbunătățirea asistenței medicale și sociale. Cei ce doresc să sprijine această acțiune se pot adresa la «Liga de luptă contra cancerului MOLDAVIA», str. Vasile Conta, Policlinica nr. 1, et. III, cam. 248

# Cum se vor modifica frontierele în Europa?

## • o ipoteză apărută în presa britanică •

Unificarea celor două Germanii ar fi putut să se desfăşoare mai bine, dar a devenit repede o realitate administrativă. Divorţul Republicii Cehia de Slovacia a durat ceva mai puţin de şase luni. Chiar şi dezintegrarea Uniunii Sovietice, deşi nu a fost un proces în regim paşnic s-a terminat cu puţin timp înainte de a da naştere unei conflagraţii generale

Noua hartă a Europei dă naştere unei întrebări: Oare nu cumva violenţa, asociată cu schimbarea frontierelor, a fost doar amînată? Nu vor deveni românii mai activi în sprijinirea fraţilor de sînge din Moldova vecină? Vor accepta vreodată politicienii maghiari pierderea pentru totdeauna a teritoriilor cedate prin Tratatul de la Trianon?

Orice schimbare de frontieră răscoleşte amintiri şi creează potenţial pentru un nou conflict. Cînd Uniunea Sovietică a început să se destrame în 1990, lumea şi-a putut da seama cît de mari au fost teritoriile însfăcate de ruşi în timpul războiului şi după aceea. În timp ce Estonia, Letonia şi Lituania, anexate în 1940, făceau presiuni pentru independenţă, generaţia mai tînără de europeni şi-a dat seama că marea parte a teritoriului din restul Uniiunii Sovietice fusese luată cu forţa.

În 1940, România a fost forţată să cedeze Basarabia şi o parte din Bucovina. În 1944, finlandezii au trebuit să cedeze o parte din Karelia. După război, Uniunea Sovietică a anexat Transcarpaţia, luată de la Cehoslovacia şi nord-estul Prusiei, de la Germania, în timp ce teritorii răpite de la polonezi şi cehoslovaci au devenit părţi ale Belorusiei şi Ucrainei. Noile teritorii au fost colonizate cu ruşi, şi-a făcut apariţia aşa-numita "purificare etnică" şi au fost deplasate mase enorme de oameni.

Este poate prea tîrziu ca această parte a hărţii post-belice să fie modificată. Unii naţionalişti germani poate doresc retrocedarea Prusiei răsăritene, dar este puţin probabil că Rusia va ceda vreodată acel colţ de pămînt atît de folositor din punct de vedere strategic. Polonezii ar putea dori înapoierea teritoriilor pierdute în Est, însă, pe de o parte, ei au fost compensaţi cu teritorii luate de la germani, iar pe de altă parte au reuşit să construiască din graniţele post-belice un stat naţional stabil, şi este puţin probabil că intenţionează să agite spiritele

Nici unul din aceste argumente nu poate împrăştia nervozitatea legată de graniţele Europei Centrale şi nici nu prezintă o asigurare pentru ofiţerii superiori ruşi, care rămîn convinşi că independenţa Ţărilor Baltice şi a republicilor din vestul fostei Uniuni Sovietice au creat un vid de securitate şi prezintă o ameninţare reală la adresa Rusiei.

Noile hărţi repun pe tapet întrebări neliniştitoare privind linia generală a istoriei Europei. A fost unificarea Germaniei inevitabilă? Harta Germaniei lui Bismarck, întocmită la vreme de război, părea suficient de coerentă în atlasele şcolare. Dar această ţară ascundea un ţinut departe de a fi unit. Bavaria şi-a păstrat propriul serviciu poştal mult timp după unificare.

Nu ar fi deloc de mirare dacă am asista la o renaştere a geografiei. Austria ar putea renunţa oricînd la neutralitate. Viena se află la 45 de minute de Bratislava, la trei ore de mers cu maşina de Budapesta şi la o scurtă călătorie cu trenul de Liubliana. Unificarea germană şi italiană îşi are motivul în programul de construire al liniilor ferate din anii 30.

O integrare funcţională similară va interveni şi între Europa occidentală şi cea răsăriteană şi îşi vor face apariţia noi modalităţi de cooperare, bazate pe realităţile geografice, iar politicienii vor trebui să se pună la zid cu geografia noilor state. **(după cotidianul britaniic "The Times" şi BBC)**

# Soldaţi ruşi au murit de malnutriţie pe o insulă din Pacific

## • comandantul flotei militare ruse a destituit cîtiva ofiţeri superiori şi mai multe cadre medicale •

Conducerea flotei militare ruse a destituit cîţiva ofiţeri superiori din flota Pacificului şi mai multe cadre medicale, în urma morţii de malnutriţie a unor marinari care-şi făceau serviciul militar pe o insulă, Ruski, de lîngă Vladivostok, din Orientul îndepărtat. Moartea marinarilor a survenit ca urmare a epuizării proviziilor de pe insulă Comandantul flotei militare ruse, amiralul Felix Gromov, l-a destituit pe şeful serviciilor medicale din Pacific. Au fost destituiţi alţi ofiţeri medici, precum şi comandantul unei şcoli militare Comandantul flotei din Pacific a fost aspru sancţionat

*În Coreea de Sud*

# Noul preşedinte a eliberat peste două sute de persoane arestate pentru motive politice

În Coreea de Sud, noul preşedinte a iniţiat o reconciliere de zile mari, semnînd decizia de amnistiere a peste două sute de persoane. Alegerea sa a însemnat o ruptură, pe care unii observatori o apreciază că fiind "totală", cu metodele trecutului. Peste două sute de deţinuţi politici urmează să fie eliberaţi, cei mai mulţi dintre aceştia fiind încarceraţi pentru "violarea legii securităţii naţionale" lege care, sub pretextul luptei împotriva maladiei comuniste "prelinse din Nord", permitea arestarea la cel mai mic semn de opoziţie. Unele dintre persoanele care urmează să fie eliberate în curînd sînt deţinute de peste douăzeci de ani, numai pentru a fi afirmat că admiră curajul nord-coreenilor în lupta lor împotriva forţelor de ocupaţie (în perioada "colonizării" Coreei de către Japonia)

Această amnistie este considerată drept simbolică în cadrul procesului de democratizare a ţării, după o perioadă autoritară care a durat patru decenii. Conform datelor furnizate de organizaţia "Amnesty International", în Coreea de Sud erau închişi în 1992 sute de prizonieri politici, după această ultimă măsură rămînînd cîţiva. Rămîne, în afara acestei amnistieri, de văzut în ce măsură vor urma modificări în structura şi modul de acţiune al poliţiei politice, modificări promise de liderul sud-coreean, dar a căror realizare rămîne o operaţiune delicată **(V.W.)**

## *MONITORUL INTERNATIONAL*

**• Un cetăţean francez a fost arestat la Bangkok, dovedit a fi în posesia a douăzeci şi trei de kilograme de heroină. A fost inculpat pentru tentativă de exportare şi trafic de droguri, şi, conform legilor thailandeze, riscă pedeapsa cu moartea.**

• În Japonia, bătrîna eminenţă cenuşie a Partidului Liberal, aflat la putere, a fost arestat pentru fraudă fiscală

**• În Somalia, doi militari francezi au fost ucişi sîmbătă, într-un accident de circulaţie. Camionul în care se aflau s-a răsturnat în apropiere de Mogadiscio.**

• Conferinţa pregătitoare multipartită care are loc în Africa de Sud s-a încheiat, după două zile de dezbateri. Participanţii vor relua convorbirile, în legătură cu un nou executiv şi un nou Parlament, la începutul lunii viitoare. **(V.W.)**

# Eşec al negocierilor de pace din Bosnia

## • pînă în prezent, planul Vance-Owen a fost acceptat doar de comunitatea croată •

Convorbirile de la sediul Naţiunilor Unite cu privire la negocierile de pace din Bosnia au fost suspendate, fără să se fi ajuns la o înţelegere. Preşedintele Bosniei, Alija Izetbegovici, nu a acceptat principalul punct de pace propus de negociatorii Vance-Owen, cu privire la harta împărţirii Bosniei în zece provincii autonome, după criterii etnice, economice şi geografice. Pînă în prezent, planul de pace a fost acceptat de comunitatea croată. Liderul sîrb din Bosnia a ameninţat că nu va reveni la masa negocierilor dacă vor fi puse în aplicare planurile Administraţiei Clinton - de răspîndire a sancţiunilor impuse Serbiei.

*Cine polemizează cu Washingtonul*

# Iranul dezminte că ar finanţa terorismul mondial

Iranul a respins acuzaţia emisă de Statele Unite că ar fi cel mai periculos stat care finanţează terorismul mondial. Postul naţional de radio iranian a informat că acuzaţia Washingtonului este parte a unei acţiuni de propagandă

*În scandalul politicienilor corupţi din Italia*

# Un procuror a criticat vehement propunerea guvernului de a acorda o amnistie parţială

Unul din procurorii care au condus ancheta privind scandalul corupţiei din Italia a criticat vehement propunerile guvernamentale de a acorda o amnistie parţială pentru politicienii descoperiţi vinovaţi. Adjunctul Procurorului public din Milano, Gerardo Dambrozio, a declarat că propunerile vor să musamalizeze ancheta şi a cerut mai multe mijloace pentru finalizarea acesteia. Un alt fost ministru creştin-democrat şi alţi patru membri ai Parlamentului au fost puşi sub acuzare.

# Facţiunile rivale din Afganistan s-au împăcat

Conducătorii principalelor facţiuni rivale din Afganistan au semnat un acord de pace prin care se pune capăt lunilor de ciocniri din capitala ţării, Kabul. Semnarea acordului a avut loc la Islamabad, după şase zile de negocieri conduse de primul-ministru pakistanez, care a caracterizat acordul drept "istoric". Preşedintele Afganistanului va rămîne la putere încă 18 luni, avîndu-l ca prim-ministru pe rivalul său, Boulbudon Hekmatyar

# *Extremiştii de dreapta din Germania au şanse să cîştige alegerile municipale*

## • conform sondajelor, unul din trei alegători nu se va prezenta la urne •

În landurile fostei Germanii socialiste au loc alegeri municipale. Observatorii politici apreciază că rezultatele acestora au valoarea unui test anticipînd rezultatele alegerilor generale de anul viitor, neuitînd să-şi exprime îngrijorarea cu privire la opţiunile politice ale est-germanilor, confruntaţi cu o severă perioadă de criză.

Campania electorală a fost dominată de subiectele politice naţionale. Cele trei milioane şi jumătate de someri aparţin cu precădere acestor regiuni, în care au fost înregistrate şi cele mai multe acţiuni extremiste. Majoritatea est-germanilor consideră situaţia economică şi politică drept "îngrijorătoare". În afară ezitărilor legate de situaţia generală, scoaterea la iveală a mai multor scandaluri implicînd personalităţi publice a condus la discreditarea lumii politice în ochii electoratului.

Conform sondajelor preliminarii, mai mult de unul din trei alegători nu se vor prezenta la urne, iar şansele cele mai mari de ascensiune le au partidele ecologist şi cel de extremă dreaptă, pentru care se estimează un procent de peste 10% din sufragii pentru fiecare. **(V.W.)**


IMPROVE YOUR ENGLISH STUDY THE BIBLE

CORRESPOND WITH AN ENGLISH SPEAKING PEN FRIEND
FREEBIBLE IN ENGLISH
THE BIBLE AND COURSE WILL BE SENT FREE OF CHARGES!

COMPLETE THE APPLICATION AND SEND TO:
World Bible School
3723 34th Street
Lubbock, Texas 79410
USA

PLEASE TYPE OR PRINT CLEARLY
Name: First Name Last Name
Address:
Competence in English:
Beginer Intermediate Advanced

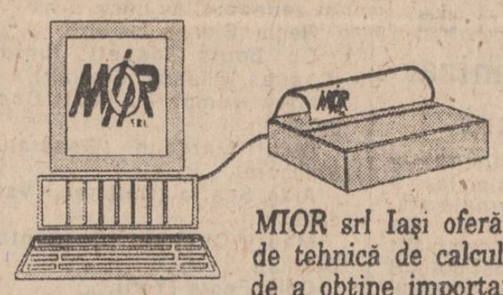


Relaţii suplimentare la telefon 135168

MIOR srl Iaşi oferă utilizatorilor de tehnică de calcul posibilitatea de a obţine importante economii prin RETUŞAREA benzilor pentru imprimante (ribboane) cu lăţimea de 6, 8, 13 şi 16 mm (fără demontarea casetelor)!

Societatea Medicală
PRO FAMILIA
vă oferă consultaţii de înaltă competenţă pentru orice problemă de sănătate a familiei dvs.
• OBSTETRICĂ-GINECOLOGIE •
• PEDIATRIE • BOLI GENETICE •
• MEDICINĂ INTERNĂ •
• CHIRURGIE • CARDIOLOGIE •
• OFTALMOLOGIE •
• ENDOCRINOLOGIE •
• NEUROLOGIE • NEFROLOGIE •
la sediul din Str. Ţuţora 11 C, bl. E1, sc. C.
Informaţii şi programări la tel. 131043, orele 10-18.

TOFAN-TRANS SRL
DISTRIBUITOR AUTORIZAT al întreprinderii Danubiana SA Bucureşti
Vă oferă toată gama de
ANVELOPE
tel/173621 • fax/155257
TOFAN-TRANS=COMPETENŢĂ PROFESIONALISM
Filiala IAŞI Şos. Ungheni 2 (Autobaza 1)

Fundaţia SOROS pentru o societate deschisă
OPEN SOCIETY FUND
• Bucureşti • Cluj • Iaşi • Timişoara
Soros Foundation for an Open Society

CENTRUL SOROS PENTRU ARTĂ CONTEMPORANĂ
anunţă programul
ARTSLINK

Programul se adresează artiştilor şi administratorilor unor organizaţii artistice care doresc să participe la schimburi culturale internaţionale.
ARTSLINK oferă 10 burse care acoperă cheltuielile legate de o şedere de 5 săptămîni într-o instituţie artistică americană pentru tineri artişti şi manageri culturali din Europa Centrală şi de Est. Instituţiile gazdă vor asigura pregătirea practică a bursierilor în domeniul lor de interes, ei avînd prilejul să participe direct în activităţile instituţiilor respective. Ei vor putea de asemenea să intre în contact cu artişti şi alte organizaţii din comunitatea respectivă.

Domeniile artistice la care sereferă programul sînt:artele vizuale, performance şi media, arhitectură şi design; literatură. Prin managerii culturali înţelegem persoane care se ocupă cu administrarea unor instituţii, organizaţii sau programe artistice. Nu vor fi acceptaţi studenţi sau amatori.

Înscrierea pentru participare la program se face pe formulare ARTISLINK. Candidaţii vor trebui de asemenea să prezinte un scurt proiect pe care ar dori să-l realizeze ca bursieri ARTSLINK.

Termenul limită de înscriere 5 aprilie 1993

Formulare şi informaţii suplimentare puteţi obţine la

CENTRUL SOROS PENTRU ARTĂ CONTEMPORANĂ
Bucureşti, Str.Ştirbei Vodă 1 C P 22-203

şi la Birourile FUNDAŢIEI SOROS PENTRU O SOCIETATE DESCHISĂ din

Timişoara, Piaţa Operei 2, et.,2, cam.137, tel. 096/136194.
Cluj, str. Galaxiei 1A, C.P. 73, tel. 095/117110
Iaşi, Bd., Copou-19, tel. 098/146363, 145610.

6600 Iaşi Str. Sărărie nr. 6
Telfax 004-098-116118
tel 004-098-118704
IULIUS
În perioada 1 martie - 8 martie
Firma IULIUS prin magazinele sale din
Str. Anastasie Panu Bd. Ştefan cel Mare
acordă
30% reducere
fiecărui al 30-lea cumpărător

SC "AVIS" SRL BOTOŞANI
distribuitor unic al SC "MĂLĂIA" SRL
a.c. 0%
vinde en gros în sticle de 0,5l
prin depozitul Antrefrig-Prolacom SA
vodcă specială 36% - 282lei
rachiu superior 26% - 195 lei
lichior de kiwi -268 lei
lichior de portocale - 268 lei
lichior de ananas -265 lei
lichior de caise - 268 lei
lichior de lămîiţă -265 lei
lichior de cafea - 250 lei
lichior de cireşe - 262 lei
lichior de banane -265 lei
lichior de zmeură - 262 lei
În curînd - ROM EXTRA!
Pe ruta Vatra Dornei-Cîmpulung-Suceava-Botoşani-Iaşi se asigură transportul gratuit
tel. 098/531398
fax 098/518736

# Am ajuns pe mîna contabililor!

Nu intenționez să minimalizez rolul contabilității de toate felurile în viața modernă, dar contabilii - ca membri ai societății - sînt niște concetățeni periculoși, deoarece avînd ochelari de cal văd lucrurile într-un anumit fel. Neavînd stimă decît pentru cifre, statistici și bilanțuri, contabilii judecă lucrurile anapoda și nu ai argumente să-i convingi în vreun fel. Ei au supremul argument: cifrele vorbesc, ele nu pot minți. Totuși, mi-aduc aminte de remarca unui contabil neamț cam îmbut: "să știi dumneata, că există der Bilant, pentru control, die Bilant, pentru uns ochii acționarilor și das Bilant, adică situația adevărată". Pentru un economist, Zola a fost mai talentat, decît, să zicem, Flaubert fiindcă după moartea sa, s-a constatat că creierul cîntărea cu 300 de grame mai mult, sau pentru că, pusă la cîntar, opera lui Zola are zece kilograme, pe cînd a lui Flaubert are doar cinci. Ce nevoie e să-i citești, cînd cifrele vorbesc! După guvernul domnului Petre Roman, acest Pico de la Mirandola - priceput la toate, descoperit de domnul Iliescu, spre a scoate țara din sant, a fost chemat guvernul Stolojan, format din economiști. În această formulă a fost un singur necontabil: domnul Andrei Plesu, dar n-a rezistat, a trebuit să plece. "Omul fără nervi", cum îi zice poetul Mircea Dinescu, uimit de cît de obtuz poate fi un prim-ministru, n-a știut decît "unu și cu unu fac doi" și cu asta ne-a rupt gura. Avînd postul de contabil asigurat fără nu știu care bancă din apus și neavînd veleități politice ca domnii Iliescu și Roman, de pildă, domnului Theodor Stolojan puțin i-a pasat că sindicatele urlă și bat la ușa palatului din Victoriei, ori că parlamentul se agită, el și-a văzut de cifre. Nu și-a pus barem candidatura la alegeri, spre a deveni deputat ca domnul Petre Roman, ori a nu deveni, ca domnul Victor Surdu.

La plecarea primului contabil a căutat președintele cu luminarea pînă a dat peste altul: domnul Nicolae Văcăroiu. Nu e mai altfel decît predecesorul. Vin la el delegații peste delegații de sindicaliști îi ascultă și le aprobă toate sporurile cu condiția să-i spună de unde să ia fondurile. Și cu asta terminăm orice tratative. În plus, domnul Văcăroiu crede mult în statistici și în comparații. Are dreptate. Caprei dacă-i pui ochelari verzi, paște ciulini și crede că-i iarbă. Dacă deputatul mănîncă o găină la masă și alegătorul consumă o vînt, statistica ne arată că fiecare român are pe masă o jumătate de găină și cifrele sînt cifre. În Spania, revine o găină la zece, în Franța la 15, în Germania la 20, pe cînd în România, vezi bine, că e altă viață! Urmărind vorbăria domnului contabil-șef al guvernului în parlament, mă întrebam ce fel de bilanț o fi prezentat domnia-sa: der, die sau das Bilant? Eu cred că die, cel de mîngîiat urechile F.D.S.N.-iștef! S-au auzit voci care cereau vot de blam pentru domnul Văcăroiu. Eroare, domnilor deputați! Unde mai găsiți dumneavoastră o asemenea echipă bravă, care să fie mai ... contabilă chiar decît geniaful?!

*cafeaua de dimineață*

De pildă, unul din coontabili, domnul Mișu Negritoiu, a descoperit legea de aur a arondării culturii la teren. Prin această găselniță, domnul Mișu aduce bugetului economii de sute de miliarde de lei și îi oferă domnului Văcăroiu ușurința de a mai crea niscaiva posturi de miniștri și consilieri prezidențiali plătiți gras, să-i lege cravata președintelui Iliescu și să-i dea "bună dimineața" premierului. Ce-a comis domnu Mișu? S-a gîndit domnia să că prea gras mănînca din buget învățămîntul agricol, așa că e timpul să fie... privatizat. Cine are nevoie de agronomi sîde zootehnicieni? Satul. Să le preia și să le păstreze cu cinste. Asadar, școlile agricole fiind arondate în general în perimetrul agricol, să binevoiască a intra în bugetul comunelor respective. Cu alte cuvinte, dacă vor să facă agricultură și cercetare științifică de țară și nu în București, precum agrarienii lui-conu Victoraș, să tragă mîța de coadă! Cu alte cuvinte, începînd din acest an, domnul Mișu a decis că Liceul agricol "Mihail Kogălniceanu" de la Miroslava să treacă la comuna Miroslava, Liceul agricol din Podu-Iloaie la comuna Podu-Iloaie, marele centru școlar "Ion Ionescu de la Brad" la comuna Horia-Roman, și așa mai departe. Să recunoaștem: această înseamnă asasinarea învățămîntului agricol. Și să mai recunoaștem: o asemenea diabolică diabolică trugere a ceea ce a mai rămas din faimoasa rețea de învățămînt agricol, nu le-a trecut prin cap nici celor mai feroci dictatori. Ce contează pentru domnul contabil Mișu că, de pildă, liceul din Miroslava, cea mai veche școală agricolă din Moldova, unde a învățat și Mihail Kogălniceanu, ori că marele centru agricol de la Roman are buget cît șapte comune la care urmează a fi arondate? Lui dom' Mișu totul e să-i iasă pasienta contabilă, cultura e un fleac pe lîngă Bilanț! Mai sînt cîteva stațiuni de cercetare în perimetrul agricol, să le trecem la comune, să terminăm cu ele! Academia are niscaiva proprietăți din donație, să treacă în comuna Bolintin din vale, în gestiunea romînilor de acolo, prea ne încurcă! Și cîte lucruri se pot face în numele rentabilizării?

Cînd a fost, zilele trecute, o manifestare grevistă, pe străzile Bucureștiului, în timp ce miniștrii economiști și economicoși stăteau apleacați pe mașinile lor de calculat, impasibili la strigătele din stradă, domnul Iliescu, care din păcate nu-i contabil și nici "omul fără sînge", n-a mai putut răbda și a ieșit sub ninsoare, printre manifestanți. Prin gestul său neașteptat, a atenuat impresia de indiferență creată de... contabilitate. Va putea răbda inginerul înfrățit prin profesie de ape și de pămînturi, să fie distrus cel mai vechi și mai necesar învățămînt al țării, eminamente agricolă? Nu putem crede că președintele a sesizat intențiile "odioase" ale domnului ministru Mișu și e de acord cu... avortarea învățămîntului agricol!

Să ne oprim puțin asupra Miroslavei. Comuna respectivă are la ora actuală în liceul agricol numai 12 elevi. Cum s-ar putea justifica trecerea liceului în circa sa? E vorba de o instituție cu buget mai mare decît cel al comunei. Cum va putea, deci, suporta comuna un asemenea... cadou? E limpede că, de fapt, se urmărește desființarea acestui învățămînt, devenit inutil, după opinia domnului Mișu, deoarece România stă excelent cu agricultura. Aflăm că Ministerul Agriculturii a rămas uluit și se așteaptă ca întregul departament, întrucît nu are teren agricol în București, să fie trecut în bugetul comunei "Vai de noi", dincolo de perimetrul vărsătoarelor de gunoi. În ceea ce privește liceul "Mihail Kogălniceanu", sugerăm domnului director N. Cerchez să mute un birou acasă la Kogălniceanu și să declare școala în municipiu, la Miroslava rămînînd doar terenurile și grajdurile, așa cum Institutul agronomic are ferma didactică la Ezăreni. La urma urmei, de ce n-am face și noi agricultura pe asfalt, cum fac agrarienii din București?

Așa ne trebuie, dacă ne-am dat pe mîna contabililor!

**Aurel LEON**

# ULTIMUL VAGON POȘTAL

## *Răspuns cetățeanului Nenu Adrian, general-maior de poliție*

Cu privire la declarația dumneavoastră din ziarul "Monitorul" nr. 53, de sîmbătă, 6 martie 1993, conform căruia este o rușine să fiți comparat cu subsemnatul, vreau să vă anunț că și eu sînt profund supărat că am fost comparat cu așa un mare încărcat de stele cum sînteți dumneavoastră. Privitor la calitatea ce mi-o conferiți, aceea de "infractor", ca orice milițian, stăpîniți puțin termenii juridici și cadrul penal, de aceea voi lăsa Procuratura Militară și tribunalul să se pronunțe.

Pentru o dreaptă și corectă informare a cititorului declar că: de cînd m-am repatriat, am început să scriu în diverse publicații despre corupția care tronează în rîndurile poliției și sistemului. Multe fire duceau sus la scaunul ce cu onoare îl ocupați. Totuși v-am protejat oarecum (am mai spus-o și cu altă ocazie) păcălit de diplomația de gang ce o afișați la pseudo-conferințele de presă organizate și la care zîmbiați cam acru cînd se punea problema rețelelor mafioto-comuniste ce dictează în poliția județului Iași.

Cu siguranță cele scrise de subsemnatul au deranjat cercurile influente ce vă sprijină. Va lovit o amnezie care a diminuat pînă la zero cele afișate la început (și care, ce-i drept, este atributul bărbaților adevărați) și ați început să atacați cam anemic dar destul de veninos, ce-i drept (pentru că am fost încarcerat de două ori pentru convingerile mele politice, pentru că am fost măcelărit de ofițerii și subofițerii poliției ce cu onoare o conducetții, pentru că mi-a fost violat domiciliul de 6 ori fără a justifica nimic, pentru că nu m-am lăsat asasinat de adj. Dediu și plt. Nemesniciuc, care au primit ordin de la "superior".)

Am înțeles în sfîrșit de ce sînt infractor: pentru că am semnalat prompt cînd încălcați legea, dumneavoastră, înstelații și tablarii din subordine. Într-adevăr, în dreptul penal privat al lui Adrian Nenu asta este considerată crimă - deci infracțiune, așa cum presedintelui Iliescu i se pare o crimă să-i spui că este un bolșevic autentic și care (gurile rele o spun) v-ar fi botezat odrasla. Așa s-ar explica cum în trei ani ați fost avansat, excepțional, de la gradul de maior la cel de general maior.

Asemenea avansări se fac de obicei pentru merite deosebite, ceea ce cred că nu e cazul fiindcă totuși Iașul e un județ cu gradul de infracționalitate destul de ridicat. Sau poate sînteți de talia lui Al. I. Cuza să avansați în cîteva luni patru trepte militare?

Cu toate datele ce vi le-am pus la dispoziție în ceea ce privește un frumos pachet de ofițeri corupți, nu ați luat nici o măsură. Deci întrebare, d-le Adi, cine-i infractorul? Vă spun eu. Eu sînt, d-le tovarăș general, eu, că nu înțeleg cum funcționează o societate coruptă pînă-n măduvă, eu că vă stric jocurile și că acum, scîrbit de toate, vreau să plec înapoi în patria mea adoptivă S.U.A. Sînt infractor pentru că mi-am cerut plecarea definitivă din țară și că nu sînt supusul unui regim ce ține în funcții înalte oameni ca dumneavoastră. Sînt infractor pentru că nu vreau să ajung rătăcind pe străzi ca tinerii societății Agora care-n 1991, octombrie au făcut 10 zile greva foamei pentru ca să fiți destituit.

Au trecut șaisprezece luni și dosarul privind toate abuzurile dumneavoastră nu a fost încă soluționat. Încă se mai așteaptă de la col. Florea și maior Oancea un răspuns.

Probabil tot infractori au fost și cîțiva subordonați de-ai dumneavoastră care, oricît de greu mi-ar veni să spun, au totuși coloană vertebrală. Este vorba de domnii maiorii Matase și Grigoriu, dl. loc.col. Marian (rezervă). Sînt oameni care au avut curajul să vă pună cîte o "talpă" la manevrele ce le-ați făcut. Sînt infractor că am refuzat să ling pămîntul de ofițerii, precum unii "ziariști". Sînt infractor pentru că am fost scutul dizidenței ieșene. Pentru justețea celor afirmate aduc la masa adevărului pe Liviu Cangiopol, Dan Petrescu, Dorin Tudoran, Luca Pițu, Liviu Antonesei, Filip Rădutiu, Ghe. Calciu Dumitreasa, Dorin Spineanu, Nichita Danilov.

Mă opresc deocamdată, să nu sucombați înainte de-a ne întîlni la marea instanță a lumii.

Eu voi pleca, d-le Nenu, dar mă pot întoarce oricînd. O voi face poate peste cincisprezece ani, cînd veți fi un pensionar, și împreună cu Ciurlău, fostul șef al securității, vă veți face plimbarea prin Copou. Veți avea o avere frumușică, sincer să fiu vă admir pentru abilitatea de care dați dovadă. Totuși, îmi voi permite să-mi opresc limuzina și vă voi arăta copiilor mei ca fiind un personaj de basm ce întîlnește perfidia și răul.

**Micky Ancuța**

## *Propun diminuarea salariilor celor de la R.A. Termoficare*

Subsemnatul Brașoveanu Simion, din Iași, str. Crișului nr. 3, bloc C15 et. II, ap. 10, prin prezenta mă adresez ziarului dumneavoastră pentru ca prin bunăvoința și autoritatea pe care ați reușit să o creați acestui cotidian să ne ajutați la clarificarea și elucidarea unor aspecte care au un caracter general: "căldura" în apartamente.

Cunoaștem și înțelegem greutățile care privesc aprovizionarea cu combustibil a centralelor termice dar nu mai putem înțelege pentru ce sîntem obligați să achităm niște bani pentru servicii care nu ni se fac, mai ales în condițiile în care unii sîntem șomeri iar alții nu cîștigăm nici contravaloarea pîinii zilnice. Pentru elucidarea măcar în parte a acestor fenomene rugăm să vedeți cam ce salarii încasează un muncitor de la termoficare comparativ cu alte categorii de salariați. Propun a se face ceva pentru diminuarea acestor salarii proporțional cu diminuarea sumelor plătite de noi pentru căldura care ni se dă pentru ca și aceste categorii de salariați să simtă odată cu toată populația greutățile perioadei de tranziție.

**Simion Brașoveanu**

## *În atenția filialei ieșene a Asociației Pescarilor și Vînătorilor Sportivi*

Ne adresăm și noi (un mare grup de pescari amatori, atinși de pasiunea aceasta) redacției dumneavoastră pentru a vă ruga să ne ascultați și nouă păsurile și eventual să interveniți la filiala Iași a asociației pescarilor și vînătorilor sportivi, pentru a ne răspunde prin ziarul "Monitorul" la cîteva din întrebările ce le vom pune prin dumneavoastră, atît directorului, cît și personalului de acolo.

Mai întîi, am vrea să știm pe ce criterii s-a stabilit taxa anuală de 6.000 lei pentru un permis de pescuit? Numai pentru a acoperi salariul directorului, personalului filialei și al paznicilor?

Și anul trecut taxa anuală a fost una dintre cele mai mari din țară. Noi știm că din această taxă, în afară de plata salariilor celor care stau acolo în Ștefan cel Mare, la căldură, și a paznicilor care ar trebui să aibă grijă de bălțile din jurul Iașului, este obligatoriu ca o anumită cotă să fie folosită pentru curățirea barajelor și mai ales pentru repopularea acestor lacuri.

Am vrea ca acești domni să ne dea un răspuns la întrebarea unde au mers banii noștri, deoarece în ultimii 2 ani nu s-a făcut nici un fel de repopulare a iazurilor și nici un fel de reparație sau curățire a lor.

De asemeni, noi credem că pentru ca să pescuim într-un loc ca Dorobanți, care este acum gelit de apă, Ciric I, care jumătate este împrejmuit cu sîrmă de cei care și-au făcut cabane și chioșcuri pe malul lui, Ciric II, care este strand și plin de bărci, Venetia, care este bîntuit de țigani cu tot felul de plase și coșuri și pe digul căruia se spală covoarele din tot cartierul Tătărași și din Aroneanu, în care paznicii acceptă ca țăranii din satele aferente să-și bage fel de fel de plase și să dea cu fel de fel de unelte de pescuit care sînt interzise prin lege, taxa aceasta de 6.000 de lei este de neacceptat.

Am dori ca mai întîi filiala Iași să ne arate că face ceva pentru acești oameni care sînt dispuși să cheltuiască pentru pasiunea ce o au și care cer în schimb să se termine cu braconajul pe aceste lacuri, așa cum sînt ele acum, și dacă ar fi repopulate, și astă din banii noștri, și cît de cît curățate și ferite de poluarea celor de la livezile cu mere, ar fi adevărate oaze de recreere pentru locuitorii Iașului.

Un singur loc mai curat pentru pescuit îl mai avem și noi: Prutul.

Se ivește și aici o problemă, care este după noi un mare paradox.

Tot românul poate trece granița de pe Prut în Moldova, arătînd simplu buletinul de identitate.

Un pescar care stă în țara lui, deci dincoace de graniță, și pescuiește în Prut are nevoie de un permis special, eliberat de Unitatea Militară de grăniceri.

Asta tot pentru a plăti în plus niște timbre fiscale pe care le atașezi la cererea pe care o faci la comandantul unității.

Probleme sînt mai multe și poate, dacă deschideți o rubrică în acest sens, veți avea din partea celor care vă citesc foarte multe surprize.

**Nota red.:** Vom publica foarte curînd rezultatele unei investigații care își propune să răspundă întrebărilor dumneavoastră în legătură cu activitatea filialei ieșene a Asociației Pescarilor și Vînătorilor Sportivi.

Propunerea pentru o rubrică "a pescarului și vînătorului" este interesantă. Așteptăm să ne mai scrieți.

Scrisorile trimise spre publicare trebuie să poarte semnătura și adresa completă (eventual numărul de telefon) ale expeditorului. Vă rugăm să fie cît mai concise și să nu conțină acuzații nefondate la persoane. (**MONITORUL**)


**SORLANG SRL**

**CEL MAI MODERN LABORATOR FONETIC**

**VĂ INVITĂM LA CURSUL DE LIMBĂ ENGLEZĂ**

UN NOU CICLU DE CURSURI ÎNCEPE PE DATA DE 8 MARTIE 1993

DE ZIUA FEMEII LA MULȚI ANI

**SORLANG**

face reduceri de preț cu 20% pentru toate doamnele și domnișoarele

1. Toți profesorii din echipa pedagogică au beneficiat de o pregătire specială asigurată de către formatori englezi.
2. La absolvirea cursului se aliberează o diplomă reunoscută de MINISTERUL ÎNVĂȚĂMÎNTULUI.
3. Laboratoarele noastre dispun de cea mai modernă dotare audio și video din țară.

ÎNSCRIERILE SE FAC ZILNIC ÎNTRE ORELE 8-18 PÎNĂ LA DATA DE 08.03.1993

STR. ȘCOLII NR. 134 (CASA SINDICATELOR) TEL. 126477



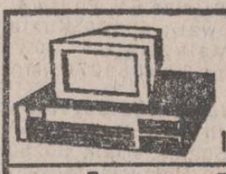

**CENTRUL PENTRU INSTRUIRE ÎN INFORMATICĂ**

Iași Str. Golia nr. 14 tel. 115944

**primește înscrieri pentru următoarele cursuri de instruire în utilizarea PC:**

- inițiere în utilizarea PC
- formare operatori PC
- utilizare PC în activitatea de secretariat (tehnoredactare)
- programare PC (TURBO-C, TURBO PASCAL)
- desenare utilizînd PC (AUTOCAD)
- realizare baze de date pentru PC (dBase)

**Înscrieri și detalii suplimentare la sediul centrului.**



cotidian de informații

# monitorul

COMENTARII


PULS PULS PULS PULS

## Atac la baionetă al "Opiniei" împotriva "Monitorului"

Un articol infam, de cea mai joasnică speță gazetărească, a apărut în ziarul "OPINIA" de sîmbătă, 6 martie, cu titlul șmecheresc "Din dragoste față de «Monitorul»". domnul C. Simirad încalcă legile!" articol așezat semet, în partea de sus a paginii întîi, semnat de un oarecare I. COSTIN, despre care presupunem că e un pseudonim redacțional. În acest articol, Costinul de serviciu vine cu dezvăluiri "senzaționale" referitoare la "relațiile" care funcționează între cotidianul "Monitorul" și primarul Constantin Simirad. La început, costinul sugerează "că ziarul Monitorul l-a ajutat pe domnul Constantin Simirad să ajungă primar al municipiului Iași, iar după alegere îi cîntă mereu osanale". Cum puteți susține asemenea nerozie, mai costinilor? Noi știam că populația municipiului Iași a contribuit la alegerea domnului Simirad, acordîndu-i mai multe voturi decît contracandidatului său, Vasile Dumitriu. Arătați-ne, apoi, un singur articol care-l tămîiază pe primarul Simirad și vă promitem că-l înghițim pe nemestecate. Cum pot afirma asemenea imbecilități costinii de la "Opinia", cînd se știe prea bine că în "Monitorul" au apărut destule articole care au criticat stupida inițiativă a domnului Simirad de a interzice fără osebire reclamele la țigări, văduvind orașul de sume importante de bani încasate de la fabricanții de țigări, au apărut numeroase texte care criticau felul în care primarul Simirad vede privatizarea la Iași, semnate de scriitorul Liviu Antonesei. Deci, treaba cu "osanalele" ridicate primarului Iașului este o afirmație golănească și nimic altceva.

Cea mai descalificantă este, însă, afirmația costinului "Opiniei", potrivit căreia primarul se zbate să-i răsplătească pe cei de la "Monitorul" și pentru aceasta, "l-a cununat pe redactorul-șef Florin Florescu". Rușine, de o mie de ori rușine, cum de aveți curajul să tratați la modul materialist-dialectic și istoric, în spiritul școlii de la "Ștefan Gheorghiu", faptul că familia Simirad s-a legat, în fața altarului credinței noastre strămoșești, să vegheze la legămîntul cununiei pe care l-a făcut robul lui Dumnezeu Florin Florescu în fața soției sale? Un primar poate să fie patru, opt ani sau să-și dea demisia peste o lună, pe cînd legămîntul cununiei durează toată viața. La așa ceva nu v-ați gîndit. Chiar nu aveți nimic sfînt, mai domnilor? Faptul că vă băgați în viața particulară a oamenilor vi se pare a fi un act gazetăresc? Ei bine, vă spunem că nu este decît un act de mahalagism gazetăresc, specific țaților care se uită pe gaura cheii că să afle ce povești vecinelor ce au văzut. Rușine să vă fie, sînteți oameni cu părul alb, care v-ați cîștigat pîinea din cuvîntul scris zeci de ani! Dacă așa credeți că trebuie să arate un ziar în aceste vremuri, apoi vă spunem că e cazul să vă lăsați imediat de meserie, să ieșiți la pensie fără să crîcniți. Dacă veți continua așa politica voastră editorială, sînteți iremediabil condamnați la dispariție și la blamul oamenilor de bun simț din acest oraș. Vreți să vă încercați talentele care v-au mai rămas în privitul prin gaura cheii? Atunci scoateți o gazetă pornografică, plină de poze pe care cititorii să le pună sub cap și prin emisii de bioenergie să viseze că-și rezolvă problema. Apoi, costinul redacțional insinuează că primarul Simirad ar asigura "priorități la informații" redactorilor "Monitorului". Asta este o altă tîmpenie, izvorîtă din neputința gazetărească a indivizilor. Domnilor, dacă sînteți ziariști, apoi munciți pentru asta. Ce vreți, ca primarul să vă scrie articole de senzație, pe care voi să le tipăriți în pagina întîi? Asistăm, deci, la justificarea incompetenței gazetărești motivată prin "favorizarea" celor de la "Monitorul". Mai bine v-ați lua pixul și notesul și v-ați apuca de gazetărie, să vă documentați și să vă căutați subiecte de interes, decît să insinuați asemenea murdării.

Să vedem însă ce i-a determinat pe condeierii de la "Opinia" să publice acest articol specific terorismului de presă. Dinșii confundă, din păcate, ideea de polemică cu cea a atacului la adresa publicației concurente. La această rubrică s-a afirmat întotdeauna că nu vom încuraja, sub nici o formă, atacuri mișelești la publicațiile concurente. S-a militat întotdeauna numai pentru ideea de informare a cititorilor, de slujire a lor, fără a se face referiri la alte publicații. S-a considerat că există, pentru fiecare din cele patru cotidiene ieșene, un public constant, care nu este interesat de mașinațiunile gazetei concurente. Însă articolul de sîmbătă din "Opinia" împotriva "Monitorului" este atît de agresiv și de nerușinat, încît trebuie să apreciem că a fost gîndit și asumat de către cei din redacție ca o declarație limpede și fermă de război la adresa "Monitorului". Ca atare, trebuie tratată cum se cuvine. În cotidianul "Monitorul" a apărut o serie de articole referitoare la un bioenergetician, pe numele său Mihai Onița, care conțineau unele aspecte critice față de așa-zisele ședințe de "vindecări miraculoase prin GÎNDIRE" ale bioenergeticienei Alexandra Mosneaga. Articolele respective se doreau o punte deschisă spre o polemică absolut constructivă, unde fiecare specialist se putea pronunța în legătură cu metoda de vindecare a cetățenei moldovence Mosneaga, cea care propunea așezarea în dreptul cefei, la orele 19.00, a pozei dumneaei, ca soluție garantată de vindecare a unor afecțiuni complicate. În loc să apară în "Opinia" articole care să fi venit în sprijinul metodelor bioenergetice practicate de cetățeana Mosneaga, ne trezim cu o interpretare idioată, din care cititorii ar fi trebuit să înțeleagă faptul că "Monitorul" aplică o "lovitură sub centură" minunaților reporteri de la "Opinia". Dacă "minunații" reporteri de la "Opinia" ar fi apelat, în spirit polemic și gazetăresc, la puncte de vedere ale specialiștilor din Iași și din țară, în sprijinul ședințelor de vindecare prin punerea ziarului la ceafă, totul s-ar fi desfășurat în limitele profesiunii și nimeni nu ar fi avut nimic de obiectat. Dar domnii de la "Opinia" au înțeles să transforme polemica în război, apreciind că vrăjile coanei Mosneaga, care apar în pagina întîi de vreo lună, sînt de o probitate științifică incontestabilă, iar "Monitorul" nu a făcut altceva decît să încerce compromiterea ziarului. Nu este deloc așa, domnilor costini! În spiritul tipic stalinist, de transformare a unui fapt firesc în acțiune de tradare, manipulare și sabotaj, cei de la "Opinia" sugerează că "Monitorul" a făcut "mișmașuri" pentru a obține de la Primărie un spațiu destinat desfășurării activității redacționale, inclusiv că a "aranjat" la RA "Locuința" pentru a se scoate la licitație un spațiu în strada Smîrdan, la "o chirie simbolică de 50 lei/mp".

Spre știința cetățenilor acestui oraș și spre liniștirea glandei justițiare a costinului de serviciu de la "Opinia", iată care sînt faptele. Cotidianul "Monitorul" a făcut o cerere către Primărie pentru acordarea unui spațiu optim pentru desfășurarea activității redacționale. În ce constă activitatea redacțională a "Monitorului", de fapt? Este vorba despre activitatea redacției cotidianului "Monitorul", a redacției săptămînalului "Monitorul Expres", a agenției de presă "Nord-Est PRESS", ale cărei buletine de presă sînt difuzate zilnic în toată țara, a Agenției de publicitate "Nord-Est", a redacției postului de radio "Nord-Est", a unui centru de culegere și tehnoredactare computerizată, deci activități de mass-media mai mult decît spectaculoase. Toate aceste activități angrenează peste 80 de angajați și colaboratori permanenți, plus încă 70 de colaboratori ocazionali. Așadar, "Monitorul" a solicitat Primăriei un spațiu adecvat pentru a putea desfășura o activitate care să oferе pîine la peste 150 de redactori și colaboratori. Imediat, justițiarii de la "Opinia" au sărit și au apreciat că așa ceva este "mișmaș". Cum vă permiteți să afirmați așa ceva? Voi considerați că a da de mîncare la 150 de oameni astăzi, cînd în Iași avem 40.000 de someri, este puțin? În orașul nostru sînt puține întreprinderi private care să aibă un asemenea număr de salariați și colaboratori, sperăm că știți asta. Prin diverse sondaje ale Primăriei, s-a găsit un spațiu nenorocit în strada Smîrdan, lîngă berăria Bucșinescu, la etajul trei al unui fost cămin de nefamiliști. Acesta e mărețul spațiu obținut prin "mișmaș" de la Primărie, domnilor de la "Opinia"! Iar chiria de 50 lei/mp este cea legiferată pentru licitația spațiilor unde vor funcționa birouri, edituri etc. Dacă sînteți de acord, "Monitorul" este oricînd dispus să schimbe spațiul "cu 20 de camere, vestiar, culoar, casa scării, în suprafață de 734 mp" (din care mai mult de 300 metri pătrați reprezintă casa scărilor) de lîngă berăria Bucșinescu cu ultracentralele voastre birouri din palatul Cantacuzino-Pașcanu, din buricul tîrgului, clădire aflată, după știința noastră, în patrimoniul monumentelor istorice, în care ați avut nerușinarea să instalați o bodegă unde vindeți vin Grasă de Cotnari, vin Pelin, secărică, rom Jamaica, vodcă Club, coniac, șampanie și bere, dacă ne ghidăm după ultima dumneavoastră reclamă făcută magazinului "Opinia", în numărul de sîmbătă. Nu vă e rușine obrazului, tocmai dumneavoastră, care aveți sediul într-o clădire de patrimoniu, situată vizavi de restaurantul Select, pe care ați transformat-o în bodegă și ați subînchiriat-o cui și cum ați vrut, să faceți pe justițiarii și să vă dați cu părerea în legătură cu un spațiu de care "Monitorul" are nevoie pentru a-și desfășura activitatea în condiții omenești? Vreți lîngă berăria Bucșinescu? Foarte bine, facem imediat formele legale și participați voi la licitația pentru faimoșii 734 metri pătrați din Bucșinescu, unde puteți deschide pe casa scărilor un magazin în premieră mondială, în trepte, iar "Monitorul" preia spațiul ocupat de fosta "Flacăra Iașului".

În ceea ce privește "argumentul" costinului de la "Opinia", referitor la "facilitarea dobîndirii cîtînei 10 Bagdasar, ca licitanți unici, întrucît UMF Iași scoate la licitație clădirea respectivă numai cu destinație de spațiu pentru tipografie dotată cu rotativă offset", domnii de la "Opinia" au făcut un calcul absolutamente bolșevic. Păi, mai băieți, orice tipografie offset care funcționează într-un oraș este, după părerea noastră, un semn al decăderii monopolului Puterii în legătură cu "cenzura tehnică a tipăriturilor" și nu un "mișmaș", așa cum vreți voi să insinuați. Orice ziar independent dotat cu rotativă de ziar care funcționează este, de fapt, o lovitură dată tentativei de restaurare a structurilor vechi și sănătoase ale domnilor tovarăși, pentru că acel ziar nu mai depinde de bunăvoința tipografiilor de stat. Exemplul cotidianului "24:ORE", care, cu mari eforturi financiare, a achiziționat o rotativă offset este elocvent. Faptul că domnii profesori din conducerea UMF Iași s-au gîndit să scoată la licitație un spațiu pentru a instala o tipografie offset înseamnă că domniilor consideră mai util pentru UMF să existe o tipografie performantă la Iași, care va putea imprima cu ușurință zeci de cursuri universitare, mult mai folositoare pentru studenți decît dacă în fosta cantină Bagdasar s-ar fi deschis o cîrciumioară sau vreo altă bazaconie comercială. Ce ar fi vrut costinul de serviciu? Ca în fosta cantină a UMF să se fi deschis un "magazin" de teapa celui din incinta palatului Cantacuzino-Pașcanu, în care să se vîndă rom Jamaica, secărică, Grasă de Cotnari și bere la jumate? Stați liniștiți și vedeți-vă de treabă, altfel riscați să grăbiți falimentul publicației dumneavoastră cu cel puțin un an. Doar dacă nu v-ați hotărît deja să vă vindeți acțiunile vreunui concern mass-media. Nu vă jucați cu focul, că riscați să dați foc propriilor paltoane, iar afară-i frig și vreme rea.

**Cornel CRISTOIU**

Luni, 8 martie 1993, nr. 54(511)

# Financiarul

pagină săptămînală de informaţie şi analiză economică

# MANAGERUL AUTORIZAT

Managementul autorizat a apărut în ţările occidentale în anii '50-'60 ca o reacţie de respingere a conducerii tradiţionale, **autocratică şi paternalistă**, pe fundalul unei mentalităţi birocratice, rezistentă la schimbare şi deci ineficientă. Esenţa birocraţiei este de a menţine calmul, liniştea, mai degrabă decît de a rezolva problemele. Acceptarea unei atmosfere tensionate este sursa prin care învăţăm să ne autodepăşim. De pildă, clienţii/furnizorii nemulţumiţi, ne învaţă cum să facem afaceri. Preţul bine fixat, prin negociere, al unei mărfi impulsionează vînzarea, distruge concurenţa şi te conduce la dominarea pieţii. Asta înseamnă putere economică şi implicit management autorizat şi nu management de complezenţă. Din păcate, menţinerea mentalităţii birocratice continuă să caracterizeze managementul multor unităţi comerciale şi regii autonome din ţările est-europene. Semnificativ, din acest punct de vedere, este răspunsul dat de omul de afaceri american Nick Constantinescu, reprezentantul firmei Coca-Cola în România, la Simpozionul de Management şi Educaţie Economică, organizat în iunie 1992 în Bucureşti, de Universitatea din Washington şi Universitatea de Stat din Washington, la întrebarea: Care este prima recomandare ce o faceţi managerilor din România? Răspunsul dat, fără ezitare, a fost următorul: "Înlăturaţi mentalitatea birocratică (neglijenţa, dezinteresul, concurenţa neloială, corupţia etc. - n.n.) din managementul românesc. De pildă de ce plasaţi atîtea "furci caudine", începînd cu tratative interminabile şi terminînd cu un braţ de hîrtii semnate şi ştampilate şi în stînga şi în dreapta, pentru derularea unui modest contract de afaceri? La noi, în SUA, încheiem frecvent afaceri de milioane de dolari printr-un simplu telefon sau telefax între producător şi client. Cinstea, buna credinţă şi fair-play-ul stau în topul relaţiilor de afaceri şi al relaţiilor dintre manageri şi subordonaţi". Şi mai adăugăm noi: business-ul nu se confundă şi nu se identifică cu "bişniţa balcanică" sau cu afacerea murdară!

### • *Firma nu este o organizaţie de caritate*

Pentru a găsi un răspuns pertinent la oportunitatea promovării managerului autorizat să ne reamintim caracteristicile generale ale muncii managerilor de pretutindeni: managerul este, de regulă, "om de casă", adică majoritatea timpului său de muncă se desfăşoară în interiorul propriei organizaţii; este foarte ocupat; lucrează multe ore peste "program", uitînd să mai vină acasă; nu ştie, de regulă, cum îşi petrece timpul, cum trec orele de muncă; are extrem de multe contacte, în special cu partenerii de afaceri; munca sa este fragmentată, episoadele sînt scurte; nu are, în general, timp pentru a schiţa o strategie sau pentru a se autoinstrui; informaţia este ingredientul de bază în munca managerului; nu odată trebuie să aplaneze stările conflictuale dintre angajaţi sau le decodifică "stratagemele" ş.a.m.d. Urmează în mod firesc întrebarea: Cum poate fi depăşită această stare de lucruri stressantă şi în special criza de timp, cu repercusiuni asupra propriilor decizii? Cum poate deveni managerul un promotor al schimbărilor, al transformării salariului angajaţilor în profit? Primul răspuns pe care-l avem l-a îndemînă: să ducă o luptă acerbă împreună cu întreaga echipă managerială, pentru schimbarea mentalităţii birocratice a tuturor angajaţilor. Treaba nu este simplă şi nu se poate face peste noapte. Ca orice acţiune educaţională, trebuie pornită din familie şi din şcoală. Mulţi manageri consideră că aprecierea corectă a angajaţilor înseamnă să ai grijă de ei, aşa cum un părinte are grijă de propriul copil. Dar firma nu este un institut de caritate, în care angajaţii, indiferent de contribuţia adusă, pun pe primul plan obţinerea de salarii şi premii cît mai mari, fără ca acestea să fie în strînsă corelaţie cu productivitatea şi calitatea muncii prestate de fiecare în parte. Această tendinţă de nivelare, de grijă părintească faţă de subalterni nu creează simţul responsabilităţii echităţii, a menţinerii unor relaţii de cooperare echilibrate, conducînd de cele mai multe ori la neglijenţă, chiul şi dezinteres faţă de firmă. De aceea unii angajaţi îşi permit să spună sau să gîndească: Merg la servici să mă relaxez, stînd la o şuetă, la o cafea sau să citesc presa de scandal! Autorizarea duce în mod inevitabil la creşterea simţului de răspundere pe toate treptele ierarhice şi în special în punctele-cheie în care produsele sînt realizate şi oferite clienţilor. Autorizarea presupune: analiza şi evaluarea posturilor, productivitate comparabilă cu firmele concurente; focalizarea pe calitatea produselor şi a serviciilor, agresivitate în pătrunderea firmei pe piaţă ş.a.m.d. Totodată, autorizarea înseamnă stimularea tuturor angajaţilor, în frunte cu "personalul strategic", pentru ca aceştia să devină întreprinzători independenţi, salariaţii să simtă că munca lor reprezintă propria lor afacere şi că sînt permanent angrenaţi într-un proces colectiv de creaţie şi inovare.

### • *Originile mentalităţii birocratice şi decodificarea ei*

În literatura de specialitate şi în mod deosebit în bestseller-ul "The Empowered Manager" (Managerul autorizat), publicat la San Francisco în 1991, Peter Block prezintă pe larg principiile mentalităţii birocratice, strategiile negative, "stratagemele" folosite de angajaţi şi modalităţile practice folosite de firmele de succes pentru neutralizarea mentalităţii birocratice. Economia articolului nu ne permite decît să punctăm cîteva idei-cheie.

Strategiile noastre sînt rezultatul direct al faptului că dăm prea multă putere şi libertate de acţiune celor din jurul nostru şi celor de pe treptele ierarhice superioare. Este un mod şi un stil care-l moştenim de cînd eram copii neajutoraţi, înconjuraţi de adulţii de care eram independenţi. Copiii găsesc uşor strategii pentru a obţine de la părinţi "luna de pe cer", apoi tinerii de la profesori, iar mai tîrziu angajaţii de la şefii ierarhici. Strategiile adoptate de copii sînt, de regulă, de două feluri: de **imitaţie** sau de **răzvrătire**. De exemplu, doi copii care se joacă "de-a soţul şi soţia "imită replicile celor mari. În cazul salariaţilor, mai ales al celor la început de carieră, domină "stratagema" că imitarea şefului e o demonstraţie de loialitate, devotament şi apreciere, sporind şansele angajatului de a fi menţinut pe post şi eventual promovat. Strategia opusă este răzvrătirea, adică ideea de a face invers decît ţi se cere. În business, cel răzvrătit pierde repede slujba. Există şi alte opţiuni. Peter Block identifică opt "stratageme" şi implicit opt tipuri de salariaţi: **salvatorul** - sensibilitate crescută faţă de disconfortul altora, crede că drumul spre putere constă în a ajuta pe altul în problema lui, pentru a obţine de la el ce vrea, doreşte să ajungă cît mai sus; **plăcutul** - persoană care zîmbeşte, zîmbeşte, zîmbeşte tot timpul, dă din cap aprobator cînd vorbesc alţii, este arogant, nepăsător, nu primeşte şi nu consumă ceea ce oferă altora; retrasul - faţă inexpresivă, tăcut în şedinţe, lipsit de umor, singuratic, nu deranjează pe nimeni; **rebelul** - înfruntă pe şefii ierarhici, încalcă regulile firmei, pretinde că e independent (de fapt nu are nevoie de regulile cuiva decît pentru a le încălca), întîrzie la şedinţe, e talentat şi deştept, are haz; **atrăgătorul** - este pedant şi vulnerabil, nici o dată nu se dă bătut, luceşte după standarde ridicate proclamate zgomotos, are biroul şi maşina curate; **agresivul** - este energic, uşor de înţeles, nu vorbeşte niciodată de realizări, este un izolat şi nu doreşte să fie controlat, **formalistul** - are un birou plin de hîrtii, se fotografiază în studiouri renumite, îi place să spună "domnule" persoanelor care deţin puterea, în interiorul său domneşte confuzia şi haosul, pierde afecţiunea şi dragostea colegilor; **superraţionalul** - este plin de succese profesionale, are "doctoratul" şi într-o zi doreşte să devină profesor, sosesţe devreme la şedinţe, îi este greu să stabilească contacte şi să fie apropiat de colegii din compartimentul în care lucrează.

**Prof.dr.ing.**
**Eugen Râpă**

## Crezul managerului autorizat

- Începe implementarea autorizării cu tine însuţi. Nu poţi să ceri altora ceea ce nu-ţi impui ţie.
- Autorizarea este o strategie şi politică managerială, nu un instrument sau o tehnică de conducere. Caută mereu noi modalităţi de a împărţi în mod echilibrat şi pertinent responsabilităţi. Lasă subordonaţii să se controleze singuri, eventual prin rotaţie.
- Începe experimentarea autorizării. Nu e nevoie să mergi în Japonia sau în SUA pentru a învăţa ce este productivitatea, calitatea, controlul, îmbunătăţirea stilului de conducere sau cum se poartă negocieri cu clienţii. Răspunsul e în noi înşine.
- Noi sîntem arhitecţii propriei organizaţii, noi alegem structura ei de funcţionare, noi îi proiectăm viitorul.
- Ne propunem obiective dificil de imitat de concurenţă şi pe care nimeni nu le-a realizat în acelaşi mod.
- Alegem calea rezistenţei sporite.
- Riscăm tot ce avem, pentru că nu există o cale sigură.
- Organizaţia este vulnerabilă. Supravieţuirea sa depinde de capacitatea de a inova mai repede şi mai eficient decît concurenţa.
- Nu avem la cine apela, ne avem doar pe noi. Noi sîntem "personalul strategic".
- Sîntem răspunzători de problemele organizaţiei; dacă nu le rezolvăm noi, nu le rezolvă nimeni.

## BURSA ROMÂNĂ DE MĂRFURI

**Piaţa Presei Libere, Bucureşti, Tel. 6172231, Fax. 3122167**

**Programul tranzacţiilor din ziua de joi, 11 martie 1993, ora 11**

| | CANTITATE | ADAOS |
|---|---|---|
| RING 1 poz.1 Sodă caustică solidă cu conţinut de NaCH 96%, NaCl 0,5%, Fe2O3 0,007% | 166 t | 15% |
| poz.2 Sodă caustică solidă cu conţinut de NaCH 96%, NaCl 0,5%, Fe2O3 0,007% | 50 t | 15% |
| RING2 poz.1 Hîrtie scris tipar, 82% ALB, 65 g/mp, 61x84cm | 10.247 kg | 0% |
| RING3 poz.1 Suc natural de mere concentrat, livrabil în vrac (cisternă polistif de 10 tone) | 15 t | 0% |
| poz.2 Concentrat de Brifcor cu extract de plante, ambalat în bidoane PVC de 100 litri | 30 t | 0% |
| poz.3 Concentrat de Brifcor-Lemon, livrabil în vrac (cisternă polistif) | 25 t | 0% |
| poz.4 Concentrat de Brifcor-Orange, ambalat în bidoane PVC de 60 şi 100 litri | 30 t | 0% |
| RING 4 poz.1 Fluobarat de potasiu ambalat în saci de hîrtie de 50 kg | 5 t | 0% |
| poz.2 Pulbere de aluminiu aromizată, ambalată în saci de hîrtie şi polietilenă | 40 t | 0% |
| poz.3 Pastă de aluminiu ambalată în recipiente metalice | 25 t | 0% |
| poz.4 Pulbere lamelară de aluminiu ambalată în recipiente metalice | 400 kg | 0% |
| poz.5 Mercur alb 99,99%, ambalat în capsule metalice de 34-40 kg, în lăzi de lemn | 0,4 t | 0% |
| RING 5 poz.1 Paleţi din lemn pentru depozitare şi transport paletizat, dim. 1200x1200z140mm | 1.000 buc | 0% |
| RING 6 poz.1 Sîrmă titan, în colaci de mm, în colaci de 5-8 kg., ambalaţi în hîrtie | 2 t | 0% |
| poz.2 Electrozi de sudură tip SUPERTIT, diam. 25x300 mm | 3 t | 0% |
| poz.3 Electrozi de sudură tip SUPERTIT, diam. 3,25x450 mm | 5 t | 0% |
| poz.4 Electrozi de sudură tip SUPERTIT, diam. 4x450 mm | 2 t | 0% |
| poz.5 Lanţ cu role model 12A-1, 3,4, simplu, STAS 5174/66 | 10.000 ml | 0% |
| poz.6 Lanţ cu role, model 20A-1, 11/4, simplu, STAS 5174/66 | 2.500 ml | 0% |
| RING 7 poz.1 AERICHIMB-1 | 10 buc | 0% |
| poz.2 Set perforator P90 (ciocanperforator, ungător de linie U750, filtru aer 25, cal. telescopic CT64) | 121 seturi | 0% |
| poz. 3 Maşină de găurit MG-100 | 276 seturi | 0% |
| poz.4 Polizor pneumatic PPW-180 | 682 buc | 0% |
| poz.5 Ciocan demolator | 159 buc | 0% |
| poz.6 Set platină pentru autoturism Dacia | 3.000 buc | 0% |
| RING 8 poz. 1 Tub cinescop A/N TC-31 verde, 90 grd. durata medie de viaţă 3.500 ore | 2711 buc. | 10% |
| poz.2 Tub cinescop A/N TC-51 cm., durata medie de viaţă 3.500 ore | 1.850 buc. | 10% |
| poz.3 Ecran protector display 14" color | 400 buc. | 0% |
| RING 9 poz.1 Bec cu incandescenţă, clar, 120V/60W, soclu E27 amb. colectiv. producţie România | 1.000 buc. | 0% |
| poz.2 Bec cu incandescenţă, mat, 120V/60W, soclu E27, amb. colectiv. producţie România | 1.000 buc. | 0% |
| poz.3 Bec cu incandescenţă, mat, 120V/100W, soclu E27, amb. colectiv. producţie România | 1.000 buc. | 0% |
| poz.4 Bec cu incandescenţă alb, clar, 220-230V/75W, soclu E27, amb. colectiv. producţie România | 10.000 buc. | 0% |
| poz.5 Bec cu incandescenţă alb, clar, 220-230V/100W, soclu E27, amb. colectiv. producţie România | 10.000 buc. | 0% |
| poz.6 Tub fluorescent, 220V/20W/50Hz, amb. colectiv. producţie România | 10.000 buc. | 0% |
| poz.7 Tub fluorescent 220V/40W amb. colectiv. producţie România | 10.000 buc. | 0% |
| poz.8 Startere S.L.U 4-20W, amb. colectiv. producţie România | 10.000 buc. | 0% |
| poz.9 Startere S.L.U 25-80W amb. colectiv. producţie România | 10.000 buc. | 0% |
| poz.10 Balasturi B.C.F. 14W, amb. colectiv. producţie România | 1.000 buc. | 0% |
| poz.11 Balasturi B.C.F. 20W amb colectiv. producţie România | 1.000 buc. | 0% |
| poz.12 Balasturi B.C.F. 40W amb colectiv. producţie România | 1.000 buc | 0% |
| poz.13 Balasturi B.C.F. 40W amb colectiv. producţie România | 1.000 buc | 0% |
| RING 10 poz.1 Corp de iluminat, aplică FID 01-106, amb. colectiv. producţie România | 679 buc. | 0% |
| poz.2 Corp de iluminat, aplică FID 01-108, amb. colectiv. producţie România | 645 buc. | 0% |
| poz.3 Corp de iluminat, aplică FID 01-120, amb. colectiv. producţie România | 500 buc. | 0% |

### MĂRFURI ÎN PREOFERTARE

Se oferă spre vînzare cu livrare imediată.

poz.1 1.000 buc costumaşe PNA import Liban, pentru copii între 0 şi 2 ani (lot minim 100 buc.).

poz.2 3.000 buc panouri împrejmuire, dimensiuni 2.000x1.500 mm, executate din lemn de răşinoase negeluite

poz.3 1 buc. maşină de echilibrat roţi auto

poz.4 Maşini şi aparate pneumatice (granulatoare diam 600-, 250, ciocane perforatoare P58, perforatoare rotative, ciocane

## Oportunităţi de afaceri şi oferte din Malaezia

Ambasada Malaeziei la Bucureşti ne-a transmis ultimele oferte ale firmelor producătoare şi exportatoare. Produsele oferite sînt: cafea, cacao, ulei de palmier, zahăr, copra, perle, produse de pielărie, semiconductori şi schimbătoare de căldură industriale, componente pentru instalaţii de aer condiţionat pentru autoturisme, latex şi produse din latex, orez, lenţile uni- şi multistrat, produse hidroizolante, vase din terra-cotta, apă minerală, fructe tropicale, artizanat şi multe altele.

Companiile exportatoare pot fi contactate direct la următoarele adrese:

- **Santara Enterprise SDN. BHD.**

6-th Floor, Block 2-3, Wisma KK; Jalang Padang, PPO Box 11507; 88816 Kota Kinabalu, Sabah, Malaysia; Tel. 140340/1; 216053

Telex Antara MA 80206; Mr. Ibrahim Walid Dally

- **TT Engineering & Manufacturing SDN. BHD.**

No 1, Jalan 6/1, Lot 3472; Kawasan Seri Kembangan; 433300 Selangor Darul Ehsan; Malaysia, Tel. 603-9421977

Fax 603-9421970, 9422582; Telex MA 31655 TT

Mr. Ronald Hoo Kam Thong.

- **Norsechem Latex Products (M) SDN. BHD.**

No. 16-18, Dataran Perajurit 7;Taman Kemuncak, 31400 Ipoh; Perak, Malaysia; Tel 05-577823/4/5; Fax 05-578480; Telex SUMICO MA 44273; Mr. Yip Wab Kong, Operations.

- **Lembaga Kemajuan Wilayah Pulau Pinang**

27-29, Jalan Selat, Taman Selat, 12.000 Butterworth, Seberang, Perai, Malaysia; Tel 04-311923; Fax 04-321676, Telex PERDA MA 47548; Mr Mahadzir bin Yahaya

- **Doricon (M) SDN. BHD.**

2, Jalan Sulaiman Satu; Taman Putra Sulaiman, 68000; Ampang, Selangor, Malaysia; tel 03-4518881; fax 03-4518989; Mr Lay Ming

- **Sri Nona (M) SDN. BHD.**

17, Jalan 11, Taman Kepong, 52100 Kuala Lumpur, Malaysia; tel. 03-6340700; fax. 03-6349989; Mr. Harun Bin Ismail.

- **Innomerge Trading SDN. BHD.**

10-th Floor, Tower 1, Menara Bank; Penbangunan, Jalan Sultan Ismail, 50250 Kuala Lumpur, Malaysia; tel. 603-2919925, 2919027; fax. 603-2912905; telex. 28211 Shabra; Mr. Jaffar Mahmuddin.

- **Top Glove SDN. BHD.**

24, Jalan Raja Mokhtar Dua; 42200 Kappar, Selangor Darul Ehsan, Malaysia; tel. 03-3500646, 3500911; fax 03-3500793; Mr. Lim Wee Chai, Managing Director.

- **Global Edge Marketing**

17, Jalan Indah, Taman Indah; Sungai Ielok, 43000 Kajang; Selangor, Malaysia; tel. 603-8334259; fax 603-8368572; Mr. Chew Hon Keong, Export.

- **Skim Sedunia SDN. BHD.**

13, Jalan SR 4/19 Serdang Raya; Sek.4, 43300 Seri Kembangan; Selangor Darul Ehsan, Malaysia; tel. 03-9484491, 9484492; fax 03-9481603; Mr. Abdul Rashid.

- **Green East Enterprise SDN. BHD.**

No 17 & 18 Jalan E1, Phase 4, Taman Melawati; 53100 Kuala Lumpur, Malaysia;tel 03-4089088, fax 03-4089276, Mr Elwin Sim.

- **Loray Worldwide Services**

11-03, 11-th Floor, Menara Promet, Jalan Sultan Ismail; 50250 Kuala Lumpur, Malaysia; tel. 03-2426191; fax 03-2426192; Mr. Tay Tong Chiow.

- **Chee Keong (M) SDN. BHD.**

Lot. No. 44, Jalan Cetak, Tasek Industrial Estate, Tasek; 31400 Ipoh, Perak, Malaysia; tel. 05-551471; fax 05-560055, Mr Jeffrey Mah.

- **Questfil Enterprise**

126, Jalan SJ 34, Taman Selayang Jaya, 68100 Batu Caves; Kuala Lumpur, Malaysia; tel. 03-6187948; fax 03-6187948; Mr. George Lee

- **Fiorino Enterprise (M) SDN. BHD.**

No 6, 1-st Floor, Rangoon Road, 10400 Penang, Malaysia; tel 04-371696, fax 04-376319; Mr L.Y Kang

## *Actualitatea economică internaţională*

### • Suplimentarea asistenţei elveţiene pentru ţările din estul Europei

Elveţia a decis, joi, să sporească cu 600 de milioane de franci elveţieni cel de-al doilea credit al său, destinat asistenţei pentru ţările Europei răsăritene, volumul fondurilor respective urmînd să crească în acest fel de la 800 milioane la 1,4 miliarde de franci. Totodată, s-a renunţat la punerea de condiţii în privinţa modului în care urmează a fi folosit creditul menit să întărească ajutorul elveţian în ţările estice, în special în cele provenite din fosta Uniune sovietică. Din sursă guvernamentală, la Berna s-a aflat că acest al doilea credit va fi eşalonat pe aproximativ zece ani, în funcţie de posibilităţile financiare ale guvernului.

În ce priveşte primul credit elveţian destinat unor ţări est-europene, iniţiat în 1990, a fost vorba de 250 milioane de franci, rezervaţi Poloniei, Cehoslovaciei şi Ungariei, aminteşte agenţia France Presse. **(Rompres)**

### • Dolarul rămîne la un nivel scăzut faţă de yen

După nivelul negativ record de 116,30 yeni/$ înregistrat la 23 februarie, se menţine tendinţa de întărire a poziţiei yenului pe pieţele de schimb (116,69 la New York şi 116,20 la Tokio). Acesta este un rezultat al speculaţiilor privind intenţia Grupului celor 7 naţiuni industrializate (G7) de a reduce importantul excedent comercial japonez, comentează Fred Bergsten, directorul Institutului pentru Economie Internaţională, consilier al preşedintelui Clinton, într-o declaraţie pentru agenţia Reuter. Acelaşi comentariu a precizat că un nivel de 100-105 yeni/$ ar putea anula excedentul anual şi, indirect, ar constitui un stimulent pentru planul fiscal intern al Japoniei.

### • Japonia renunţă la boicotul asupra dezbaterilor bugetare

Partidul Socialist a anunţat astăzi că renunţă la boicotul asupra dezbaterilor bugetare ceea ce sporeşte şansele ca bugetul de stat pe 1993/1994 să fie adoptat în camera inferioară a Dietei, sîmbătă, transmite Reuter. Un oficial al Partidului Liberal Democrat (LDP) a anunţat că vor fi luate în considerare cererile opoziţiei privind includerea în buget a 4260 miliarde yeni (36,4 miliarde $), rezultaţi din reducerea impozitelor şi care s-ar adăuga astfel la suma de 72.350 miliarde yeni (618 miliarde dolari) avansată de LDP ca un "buget orientat spre creşterea economică). Indiferent de forma sub care va fi aprobat în camera inferioară (dominată de LDP), bugetul urmează a fi supus aprobării Camerei superioare (dominată de opoziţie), chiar dacă această aprobare nu este necesară pentru legiferare.

LICITATIE

Financiarul
săptămînal de informaţie şi analiză economică

Editorul săptămînalului de informaţii economice *FINANCIARUL* scoate la licitaţie spaţiu publicitar pentru reclamă de firmă sau de produs pe coperţile primului număr din revistă (paginile 1-2 şi 19-20). Condiţii de tipar: offset color, hîrtie cretată (calitate grafică similară revistelor occidentale).

**Amănunte în legătură cu condiţiile de participare la licitaţie, zilnic între orele 9.30-11.30 la tel. 145530.**

# MICA PUBLICITATE

Vă reamintim că orice anunț de mică publicitate al persoanelor fizice mai mic de 15 cuvinte îl puteți transmite zilnic între orele 8.30-15.00, la numărul

**144776**

și el va fi publicat în mod gratuit în ziarul nostru.

## auto - moto

• Vînd elevator auto nou, hidraulic, 3,5 tf. Tel. 112680, între orele 8,00 - 16,00. (9205)

• Cumpăr punte (traversă) față Lada 1500. Tel. 178416, între orele 17.00 - 21,00.

• Vînd camionetă Mercedes 206 Diesel, 1,8 tone. Tel. 145176.

• Cumpăr motor motocicletă Minsk 125. Tel. 168834.

• Vînd planșeu pedalier Dacia 1310, prag aripă dreapta spate Dacia 1310 și capotă față Dacia 1300. Tel. 124469.

• Vînd Mercedes 200.D, tip 1, 2, 3. Tel. 0983/21333.

• Vînd caroserie cu șasiu ARO 243 noi, vopsit alb 13. Tel. 158203.

• Vînd radiator și mască AUDI 100. Tel. 119398, după ora 20.00.

• Vînd piese auto Dacia și ARO, str. Uzinei nr. 23.

• Vînd tractor U.650 și remorcă auto. Cozmei Petrică, sat Frenciugi, comuna Scheia, județul Iași. (9324)

• Vînd ARO 10, an de fabricație 1982. Tel. 172407 și 153642.

• Vînd Oltcit Club, an fabricație 1991, preț avantajos. Tel. 136150.

• Vînd piese auto Lada 1200. Tel. 142633.

• Vînd Dacia 1300. Tel. 153114.

• Cumpăr aripă dreapta, stînga față și capotă față Trabant. Tel. 123029.

• Cumpăr far și oală far, semnalizator complet Trabant. Tel. 123029.

• Vînd urgent Dacia 1310 Breack, an fabricație 1986, 68.000 km. Tel. 159004

• Vînd Volkswagen Passat, fabricat 1977 și certificat înmatriculare Opel Record. Tel. 165215 (9104)

• Vînd piese Fiat 127. Tel. 123896.

• Cumpăr Dacia 1310 avariată. Tel. 112020, între orele 16.00 - 19.00. (9310)

• Vînd cutie viteze, portiere dreapta, fuzetă dreapta, capotă motor Ford, rezervor Renault 10. Tel. 122643.

• Vînd bloc motor Dacia 1310, palier mărit fisurat. Tel. 160222.

## electronice

• Vînd ventilator sală protocol, nou, model deosebit, alimentare 220 V (50.000 lei, negociabil). Tel. 142446, între orele 15.00 - 20.00.

• Vînd ionizator (hidrotor) pentru baie, firmă de prestigiu, nou (40.000 lei, negociabil) sau schimb cu mașină de spălat. Tel. 142446, între orele 15.00 - 20.00.

• Vînd Tv color Samsung, diagonala 37 cm, sigilat, preț negociabil. Tel. 125486.

• Vînd TV alb-negru Diamant 227. Tel. 158540.

• Vînd TV Star, alb-negru, diagonala 59 cm. Tel. 177211.

• Vînd TV color Pal-Secam rusesc. Tel. 138336.

• Vînd redresor profesional, încărcare acumulatori (tensiune și curent, 2 trepte reglabile). Tel. 163216.

• Vînd TV color Pal-Secam Alfa, diagonala 51 cm. Tel. 112987.

• Vînd dublucasetofon deck tehnics, absolut nou, tip RS-TR.232, model 1992, cu posibilitate de înregistrare rapidă, autoevers, Dolby HX PRO tip B și C, preț avantajos și negociabil. Tel. 117962, între orele 9.00 - 13.00 și 16.00 - 18.00 sau 13921S, după ora 20.00 (9344)

• Vînd video playere Akai și Orion noi, preț convenabil. Tel. 132291

• Vînd 2 dubluradiocasetofoane Aistar și Thompsonic. Tel. 143619. (9313)

• Vînd jocuri electronice compatibile televizion computer sistem. Tel. 122807, după ora 18.00.

• Vînd calculator compatibil IBM PC XT, HD 40 Mb, Floppy 5 inc., monitor color. Tel. 149379, după ora 20.00.

• Vînd calculator Sintez 2 cu modulator TV incorporat. Tel. 146966, după ora 19.00.

• Vînd urgent și convenabil video player Funai, dubluradiocasetofoane Electra, Osaka și Electronica, noi, sigilate. Tel. 121715.

• Vînd TV Diamant 251 și mașină de spălat cu storcător. Tel. 129625.

• Vînd video Akai, telecomandă și microfon, noi. Tel. 129243.

## case, terenuri

• Cumpăr apartament cu 2 camere în Tătărași. Tel. 176033.

• Cumpăr 350 m.p. teren (dimensiuni aproximativ 10x35), indiferent de zonă, posibilități racordare la rețeaua de curent electric (380 V). Preț maxim 1000 lei/m.p. Tel. 138663 sau 133705, după ora 18.00.

• Cumpăr apartament mare, foarte central, urgent. Plata în lei sau valută. Tel. 139329, între orele 19.00 - 21.00.

• Cumpăr casă 8-10 camere, zona centrală. Tel. 114889, între orele 17.00 - 21.00.

• Vînd sau schimb cu garsonieră confort I, 1700 m.p. teren construibil (1200 lei/m.p.) în Voinești. Tel. 164696.

• Cumpăr apartament (preiau contract) zona Nicolina. Tel. 120529.

• Cumpăr apartament 3-4 camere, zona Centru Civic (Hala Centrală) - Tel. 146909.

• Vînd apartament mare, 3 camere, decomandate, et. 1, Podu Roș. Tel. 151345.

• Vînd apartament 2 camere, posibilitate transformare în spațiu comercial. Tel. 173071, între orele 10.00 - 17.00, simbătă.

• Vînd loc de casă în Rominești, județul Iași. Tel. 136877.

• Vînd 2500 m.p. teren construibil, preț 1000 lei/m.p., negociabil, zona CUG. Tel. 167700.

• Vînd apartament confort I, 2 camere, et. 2, str. Vasile Lupu. Tel. 176500.

• Vînd casă 3 camere, zona Aviație. Relații la tel. 179069, între orele 18.00 - 20.00.

• Vînd 480 m.p. teren construibil, posibilități racordare apă, termoficare, gaz metan. Tel. 121082, după ora 17.00.

• Vînd teren construibil, com. Rediu, jud. Iași, suprafața 3200 m.p. Tel. 177254.

• Vînd 5000 m.p. teren, sat Horpaz. Tel. 179850.

• Vînd apartament 3 camere, Păcurari (Autobază). Tel. 173324, după orele 18.00.

• Vînd teren 333,25 m.p. în strada Canta, Păcurari, 10.000 lei/m.p., negociabil. Tel. 140555. (9279)

• Vaslui, vînd sau schimb apartament 3 camere Iași, centru, et. 2, încălzire sobe. Tel. 098315871.

• Vînd apartament 3 camere, zona Tg. Cucului. Tel. 176033.

• Vînd teren construibil 5000 m.p. lîngă Pădure, 1000 lei/m.p., negociabil. Tel. 154886.

• Cumpăr urgent apartament. Ofer 2 milioane lei. Tel. 142446, între orele 10.00 - 15.00.

## vînzări

• Vînd TV color Alfa, video Orion, casetofon și covor persan 2x3 m. Tel. 153671.

• Vînd 2 verighete, 6,5 gr. și 3 certificate de proprietate pentru 100.000 lei. Tel. 154014.

• Vînd faruri halogen Germania. Tel. 174451, între orele 20.00 - 22.00.

• Vînd ace Groz Beckert - B.27, B.63, 135 x 5. Tel. 125912.

• Vînd certificate de proprietate. Tel. 144305, între orele 8.00 - 9.00 și 21.00 - 22.00.

• Vînd sobă lemne șamotată, cu burlane. Tel. 141205, între orele 18.00 - 21.00.

• Vînd 2 mașini de cusut industriale Super, o mașină cizmărie portabilă. Tel. 126060.

• Vînd aparat radio cu pick-up, tip Belarus 59. Tel. 132212.

• Vînd loc la cimitirul Eternitatea. Tel. 118031.

• Vînd butelie aragaz. Tel. 177706 sau 131263.

• Vînd sacou bărbătesc din piele, culoare grena, mărimea 42. Tel. 139876.

• Vînd cabinet stomatologic marca Simens, complet. Tel. 126818. (9315)

• Vînd landou, preț un cartus Camel super-lung. Tel. 136921.

• Vînd set vulpe argintie și coloc, mărimea 52. Tel. 161334.

• Vînd certificate de proprietate, preț 4500 lei/bucată. Tel. 115748. (9319)

• Vînd Opere, vol. 3, I.V. Stalin. Tel. 126285, după ora 16.00.

• Vînd cazan încălzire centrală. Tel. 133745, după ora 17.00.

• S.C. MIXTA ROMANA-CANADIANA oferă la prețuri foarte avantajoase, următoarele produse: garaje metalice, import CSI din tablă de 1,5 mm, demontabil, din 17 elemente de dimensiuni: L=5,4 m; l=3,5 m; h=2,5 m, aparate de sudură, 220 V, 60-160 A cu 4 trepte greutate 37 kg. Relații la telefonul 116496, zilnic, între orele 8.00 - 18.00. (8897)

• Vînd mantou astrahan, mărimea 44-46, TV Sirius 208, ambele stare excepțională. Tel. 118443, după ora 17.00.

• Vînd certificate de proprietate, preț 20.000 lei. Tel. 159847.

• Vînd panouri prefabricate, pereți exteriori. Tel. 173521, după ora 17.00.

• Vînd aragaz 3 ochiuri, tip vechi, stare bună. Tel. 163037.

• Vînd butelie aragaz, preț fix 50.000 lei. Tel. 153878.

• Vînd elemenți calorifer fontă, preț 1000 lei, negociabil. Tel. 129133.

• Vînd pui airdale terrier. Tel. 110435, după ora 20.00.

• Videm zilnic peste viu, str. "Trei Fîntîni", 3,5 km de la Autoservice Bucium pe șoseaua spre Tomești, lîngă serele Vlădicenii sau cu tramvaiele 2 și 5, la capăt (Tutora IMC). Se traversează calea ferată și se merge pe jos cca. 500 m. (9349)

• Vînd cîine setter irlandez, 3 luni jumătate. Tel. 176656.

• Vînd incubator 10.000 ouă. Tel. 137031.

• Vînd dolari, 800 lei/$. Tel. 129787.

• Vînd vin nobil de Huși. Tel. 143661.

• Vînd pătuț copii nou, tv alb-negru, perfectă stare, preț 15.000 lei. Tel. 123602.

• Vînd telecomandă AIWA. Tel. 166801.

• Vînd linie tehnologică panificație, completă, fabricație Turcia, în garanție. Preț informativ 42.000-45.000 $, negociabil. Tel. 118729, după ora 19.00.

• Vînd violă 4/4 nouă, cu accesorii. Tel. 166752.

• Vînd acordeon 32 basi Weltmeister, perfectă stare. Tel. 179216.

• Vînd motor mașină de cusut cu pedală. Tel. 156755.

• Vînd brățară argint zale plate, preț 10.000 - 15 gr. Tel. 145427.

• Vînd casete video originale cu Depeche Mode și desene animate. Tel. 138819.

• Vînd cărți informatică. Tel. 113135, după ora 17.00.

• Vînd aragaz cu 3 ochiuri tip vechi, stare bună. Tel. 163037.

• Vînd 5 certificate de proprietate cu 6500 lei/buc. Tel. 138336.

• Vînd urgent mașină de cusut Ceaika. Tel. 151635.

• Vînd discuri diamantate pentru tăiat granit și marmură, cărămizi șamotate. Tel. 135412.

## cumpărări

• Cumpăr obiecte de vitrină, ceasuri, icoane, tablouri, porțelan, sticlă, statuete, bijuterii; toate vechi. Tel. 113089.

• Cumpăr obiecte de cult mozaic, creștin, budist, musulman, etc. Tel. 113089.

• Cumpăr urgent carte pentru dresaj cîini, rasa dog-german. Tel. 120771.

• Cumpăr franci francezi, lire, silingi. Tel. 158892.

• Cumpăr butelie aragaz normală. Tel. 159800.

• Cumpăr casete video sigilate. Tel. 165659.

## închirieri

• Închiriez pe valută apartament confortabil, 2 camere, Mircea cel Bătrîn. Tel. 111885, 129696, după ora 17.00.

• Închiriez apartament 2 camere Podu Roș ori apartament 4 camere Autogară, plata în valută. Tel. 139329, 149998, seara.

• Închiriez (cumpăr) spațiu pentru birou și prezentare-vînzare. Tel. 155257, după ora 20.00.

• Închiriez apartament 2 camere, mobilat (Cantemir) la 2 studente. Tel. 123678.

• Ofer garsonieră mobilată în Tătărași cu telefon, pentru 2 ani minim. Plata anticipat în valută, 50 $/lună. Tel. 170565, după ora 18.00.

• Închiriez garsonieră goală, zona Autogară, confort I. Tel. 136091, după ora 18.00.

• Închiriez apartament, 2 camere complet mobilat și telefon, în Podu Roș. Relații la telefon 178416, între orele 17.00 - 21.00.

• Închiriez apartament Tătărași. Tel. 177988.

• Închiriez apartament 2 camere, Alexandru. Tel. 140830.

• Ofer cameră decomandată, zonă centrală, unei fete nefumătoare. Tel. 111832.

• Ofer cameră nemobilată unei doamne, 35-50 ani, pentru menaj sau primesc în gazdă. Tel. 167560.

• Închiriez garsonieră lîngă Autogară. Tel. 131664, între orele 15.00 - 17.00.

• Închiriez apartament 2 camere, zona Autogară, pe 2 ani. Plata în valută. Tel. 144227.

• Închiriez cameră mobilată unei studente sau eleve. Tel. 129205.

• Închiriez apartament 2 camere, confort I, mobilat, plata în valută. Tel. 131104.

• Închiriez garsonieră Centru Civic, mobilată, cu telefon, frigider. Tel. 149723.

• Închiriez cameră studenți sau căsătoriți. Tel. 164844.

• Doi studenți serioși, căutăm garsonieră, zona Copou. Plata în lei, lunar. Tel. 145005, interior 138, după ora 20.00.

• Ofer garsonieră ultracentral, tot confortul, de preferință unor studente, plata anticipat 6 luni, în valută. Tel. 147368, 153209, după ora 18.00.

• Închiriez apartament Păcurari, cu telefon, mobilat. Tel. 157031.

• Primesc în gazdă o salariată. Tel. 173587.

• Ofer cameră confortabilă, cu dependințe, unei studente, zona centrală, lîngă RTV. Tel. 116925.

• Tineri căsătoriți, căutăm în vederea închirierii pentru perioadă lungă, apartament 2 camere, zonele: Canta, Păcurari, mobilat, cu telefon și gaze. Plata numai în lei, neanticipat sau anticipat pe maxim 3 luni. Tel. 144776, între orele 17.00 - 20.00.

## schimburi

• Schimb apartament 2 camere, Vaslui (lîngă gară) cu apartament 2 camere Iași. Tel. 124503.

• Schimb apartament 3 camere, zona Minerva, cu apartament 2 camere și garsonieră. Tel. 164696.

• București, schimb garsonieră proprietate, central, confort I, cu Iași. Tel. 176768.

• Schimb apartament 3 camere decomandate ultracentral, Vaslui cu similar sau 2 camere Iași. Tel. 098/126030.

• Schimb apartament 2 camere Bularga, cu 2-3 camere Tătărași. Tel. 121782.

• Roman, schimb apartament 2 camere ultracentral, proprietate, cu similar Iași. Tel. 145267.

• Schimb apartament 3 camere Bălți cu similar sau 2 camere în Iași. Tel. 163375.

• Iași, schimb apartament 2 camere cu logie mare Piața Unirii cu București. Tel. 116044.

• Buzău, schimb apartament 2 camere cu similar Iași. Informații tel. 152143.

• Schimb apartament Dacia cu casă zonele: Petru Poni, Toma Cozma, Sipo tel. Tel. 167450.

• Schimb apartament 2 camere decomandate, stare excepțională, în Dacia cu garsonieră zonă centrală. Tel. 176350.

• Vaslui, vînd apartament 3 camere, Centru, et. 2, fațada spre strada principală. Tel. 0983/15871.

• Schimb apartament 2 camere, parter, Dacia, str. Strămoșilor nr. 59, bl. D.A. 15, ap. 1, cu garsonieră, familia Arădoaie Dumitru.

• Schimb apartament 3 camere confort 1, et. 3, cu 2 garsoniere Păcurari, Autogara. Tel. 135260, seara.

• Schimb casă 3 camere, plus 100 m.p. cu Dacia 1310 plus 1 milion de lei. Tel. 130790, între orele 8.00 - 13.00.

• Schimb 2 apartamente confort I, a cîte 3 camere pentru casă cu teren. Tel. 166347.

• Schimb apartament 3 camere decomandate, et. 1, gaze, telefon, cu apartament 2 camere și mașină. Tel. 171058.

• Schimb garsonieră Tătărași, cu apartament 2 camere de stat. Tel. 112200.

• Schimb apartament 2 camere, confort II cu garsonieră. Relații la familia Dodu, str. Buridava nr. 23, bl. B.4-7, sc. C, et. 2, ap. 4.

• Schimb garsonieră confort 1, cu apartament 2 camere, confort 1. Tel. 118630.

## pierderi

• Pierdut motănel birmanez, culoare neagră, în zona Flora, Tătărași. Tel. 178724.

## oferte servicii

• Filmări video profesionale. Tel. 114422. (9309)

• Dactilografiez orice fel de lucrări, rapid, avantajos. Tel. 141205, între orele 18.00 - 21.00.

• Filmări video. Tel. 142528, 141672. (9323)

• Student, meditez intensiv matematică, fizică, clasele V-X. Tel. 154610.

• Profesor, meditez matematică, clasele VI-XI. Tel. 113973.

• Executăm, zugrăveli, reparații, ipsoserie și calciu. Tel. 161851.

• Ofer reparații televizoare la domiciliu. Tel. 173998, 179269. (9110)

• Profesor, meditez matematică. Tel. 111087.

• Meditez engleză, 300 lei/oră. Tel. 110188.

• Profesor de română pregătesc avantajos treaptă, bacalaureat (de preferință), facultate. Tel. 137282.

• Contabil cu experiență îmi ofer serviciile unor întreprinzători. Tel. 156726, între orele 17.00 - 21.00.

• Meditez franceză și fizică. Tel. 146054.

• Profesoară, meditez gramatică clasele V-VIII, treaptă, 250 lei/oră. Tel. 119139.

• Student calculatoare, meditez matematică clasele V-X, fizică IX-XII. Tel. 154610, între orele 10.00 - 16.00.

• Profesoară meditez istorie pentru Drept. Tel. 146915, după ora 19.00.

• Șofer profesionist îmi ofer serviciile. Tel. 155123.

• Profesoară de limba română, meditez serios și eficace pentru admitere. Tel. 174234.

• Student, meditez fizică, matematică, 400 lei/oră. Tel. 146016, după ora 20.00.

• Cooperez înființare societăți comerciale SRL și obținerea autorizațiilor. Tel. 133751, între orele 18.00 - 20.00.

## locuri de muncă

• Societatea Comercială IASI-CONF S.A. organizează concurs pentru ocuparea postului de programator în ziua de 15.03.1993. Condiții de participare: studii de specialitate; domiciliul stabil în municipiul Iași. Persoanele interesate vor depune la biroul Personal pînă la data de 8 martie 1993 o cerere însoțită de curriculum vitae, precum și o listă cu aplicațiile realizate. Relații suplimentare se pot lua la telefon 132500, interior 138.

• Societatea Comercială IASI-CONF S.A. organizează concurs pentru ocuparea postului de translator de limbă engleză în ziua de 22 martie 1993. Condiții de participare: absolvent al Facultății de Filologie, cunoscător și de limbă germană; domiciliul stabil în Iași. Persoanele interesate vor depune la biroul Personal pînă pe 15.03.1993 o cerere însoțită de curriculum vitae, precum și o listă cu programele realizate. Relații suplimentare se pot lua la telefon 132500, interior 138.

• Institutul Politehnic Iași organizează în ziua de 11.03.1993, orele 12,00 concurs pentru ocuparea următoarelor posturi vacante: contabil șef, condiții - studii economice superioare, peste 10 ani vechime în specialitate, domiciliul stabil în municipiul Iași; referent I, pentru biroul de salarizare, condiții - studii medii economice, 5 ani vechime în probleme salarizare. Cererile se primesc pînă la data de 10.03.1993, orele 14,00. Relații suplimentare la telefon 140160, interior 113 (Serv. Personal).

• Angajez tinerei, zona Tătărași cu garanție. Tel. 175630.

• Firma S.C. CASA S.R.L., cu sediul în Iași, strada Cuza-Vodă nr. 1, telefon 112675, angajează prin selecție: dulgheri, zidari, betoniști, fierar-betoniști, pentru lucrările pe care le executăm în orașul Tg. Frumos. Solicitanții să aibă domiciliul stabil în orașul Tg. Frumos sau în împrejurimi. Doritorii sînt așteptați să se prezinte la sediul firmei.

• Angajez șoferi, minim 3 ani vechime pentru activitate de taximetrie. Garanție obligatorie. Tel. 148256, între orele 16.00 - 22.00.

## diverse

• INVITAȚIE: Doriți să petreceți o seară în mod plăcut și într-un cadru agreabil? Doriți să degustați vinuri din cele mai pure soiuri? Doriți ca în timpul afectat acestei activități nimeni și nimic să nu vă deranjeze? Atunci nimic mai simplu: POFTIȚI LA HOTELUL "AROMA VIILOR" (3 stele). Tel. 147715 din Copou, Aleea Sadoveanu sau la Agenția de turism MOLDAVIA care vă oferă toate aceste lucruri. Tel. 112289 și 112006.

• Magazinul MOLDAVIA din str. Ștefan cel Mare nr. 4, vă oferă spre vînzare următoarele produse la prețuri foarte avantajoase: pantofi piele bărbați; ciorapi damă, mărimea 3-4; ciocolată, țigări, bijuterii placate cu aur; fețe pernă mici; cearșaf de pat (alb); rujuri, truse pentru machiaj, casete audio, neînregistrate; pulovere mohair; radiocasetofoane-auto; minicasetofon cu căști, calculatoare de buzunar; casetofon, Maiak simplu; ulei, benzină plus motorină. Vă așteptăm!

• Societatea Comercială AGROMEC S.A. Holboca, județul Iași organizează la școlarizarea proprietarilor de tractoare și echipamente agricole, privind formarea deprinderilor de conducere și exploatare a acestora. Costul școlarizării este de 9.920 lei și va fi suportat de fiecare cursant. Înscrierile pentru școlarizare se fac la sediul S.C. AGROMEC S.A. Holboca iar cursurile se vor desfășura în toate societățile comerciale de mecanizare de pe raza județului Iași. Se primesc persoane cu vîrsta de 18 ani împliniți. Documente necesare la înscriere: certificat de naștere - copie; buletin de identitate - copie (pagina 2 și 3); adeverință medicală din care să rezulte că este apt pentru meseria de tractorist; chitanța de achitare a taxei de școlarizare; fotografie tip buletin - 1 bucată. Informații la telefon 144812.

• Accept cuplaj telefonic zona Galata 2. 100.000 lei. Tel. 128815.

• S.C. Metalo-Chimice S.A. Iași, anunță cumpărătorii că a deschis un magazin de piese-auto, șos. Nicolina, bl. 928 (lîngă magazinul de mobilă).

• Centrul de calificare, recalificare și plasare a forței de muncă FEG Iași, str. Cuza Vodă nr. 1, et. 1 (fostul ADAS), telefon 116309, 114577, 113253, fax. 113253 califică în meseriile: coafură, frizerie, cosmetică, ospătar-barman, cofetar-patiser, bucătar, măcelar, vînzători, recepționer-hotel, ghid, croitorie, contabilitate, stenodactilografie și lucrări de secretariat, contabilitate pe calculator, tapițerie, tîmplar, cizmar, electricieni, mecanic-auto.

• Oferă gratuit firmelor particulare personal calificat.

• Efectuează cursuri de pregătire pentru liceu și bacalaureat la toate obiectele. Efectuează cursuri intensive de limbi străine: germană, engleză, franceză și italiană pentru adulți și copii.

• Pregătește tinere educatoare pentru engleză, franceză, germană cu posibilități de angajare.

## felicitări

• Redactorii cotidianului "Monitorul" urează colegelor lor un călduros "La Mulți Ani" cu ocazia zilei de "8 Martie".

• Liliana și Viorel urează cumnatei, mătușelor, verișoarelor, bunicelor cu ocazia zilei de "8 Martie" fericire și "La Mulți Ani".

• Azi, 8 Martie, cu ocazia împlinirii vîrstei de 60 ani, Pujina Ionel, Silva și copii Nelsy, Narcis Marian și Ana-Maria urează dragei lor mame și bunici Mocanu Aglaia, din Cogeasca, sănătate, fericire, "La Mulți Ani" alături de cei dragi.

• Cu ocazia zilei de naștere, celei mai iubite "Mami", Naty Tofănescu, din partea copiilor, Radu și Lăcrămioara, și a soțului - Petrică. "La Mulți Ani" și fericire. (9350)

• Pentru cea mai bună și scumpă mamă, Hritcu Elena, soțul, copiii și ginerele îi urează multă sănătate și bucurii alături de cei dragi, cu ocazia zilei de "8 Martie".

• Cu ocazia zilei de "8 Martie", urăm dragelor noastre mame, Ana și Georgeta, un călduros "La Mulți Ani". Gabriela și Liviu.

• Cele mai calde urări de bine, sănătate și bucurii pentru mama și soacra noastră, Damaschin Viorica, din partea lui Lili și Viorel, cu ocazia zilei de "8 Martie".

• Cu ocazia zilei de "8 Martie", fiicele Alina și Mirela urează mamei Marcela Hriscu multă fericire și sănătate.

• Cu ocazia zilei de "8 Martie" și a ieșirii la pensie, soțul, fiicele, ginerii și nepoții urează scumpei lor Ursache Ortansa "La Mulți Ani" cu sănătate, fericire și bucurii alături de cei dragi.

• Duminică a fost ziua ta - soarele este luminos și cald ca sufletul tău. Chiar dacă ai avut vreo clipă și au fost clipe în care ai suferit, nu uita că eu, mămica ta - Veronica și fiica ta - Crina îți sîntem alături toată viața. De aceea nu fi tristă ca umbra vechilor castani; zîmbește cînd astăzi împlinești frumoasa vîrstă de 24 ani. "La Mulți Ani", pentru Carmen.

• Celei mai frumoase flori Bianca Ghilan la a 3-a aniversare, "La Mulți Ani" din partea celor dragi.

• Fostelor colege de la S.C. Moldova Tricotaje S.A. birourile: dactilografie, xerox, O.P.M.N., telex, financiar, cu ocazia zilei de "8 Martie", multă sănătate, bucurii și realizări din partea lui Lili.

• Pentru doamnele și domnișoarele compartimentului financiar-contabilitate a S.C. Moldova Tricotaje S.A., un sincer "La Mulți Ani" și multe bucurii din partea lui Antoneta Filip.

• Costel urează mamei - Elena, nevestei - Violeta, soacrei - Maria, surorii - Florentina și cumnatelor Daniela și Doina un călduros "La Mulți Ani" cu ocazia zilei de "8 Martie".

• Cu ocazia zilei de "8 Martie", nepoata Manuyella, care te sărută cu drag, și prietenul ei Radu, îți urează, dragă bunică Vrabie Georgeta, sănătate, fericire și "La Mulți Ani".

• Din partea lui Manuyella pentru mama sa dragă, Cotet Viorica, multă sănătate, fericire și un călduros "La Mulți Ani".

• Cu ocazia zilei de "8 Martie", fiul - Radu și prietena lui - Manuyella urează doamnei Carpenco Florica, sănătate, fericire și "La Mulți Ani".

## matrimoniale

**Italian patron office import-export diamante, pietre prețioase și aur, absolut singur înăuntrul sufletului, necăsătorit, stare materială foarte bună, 48 ani, cu spiritul încă tînăr, prezentabil, de o fidelitate absolută, nebăutor, nefumător, maximă seriozitate, caut exclusiv domnișoară/doamnă tînără, frumoasă, efectuoasă, 20/35 ani, chiar și divorțată, interesată de cunoașterea mea doar în scopul unei căsătorii din dragoste. Scrieți-mi, atașînd o fotografie. Adresa mea: Camerin Giorgio, Via San Salvatore 38/F, Valenza (AL), Italia, tel. 0131/953117. NB. Telefonare non serve, non voglio/Scrivetemi tassati-vamente in italiano, non importa errori, per foto intendo faccia, fronte e profilo, intera persona, in piedi, fronte e profilio, la descrizione deve esser dettagliata plu'possibile, e'inutile scrivere senza i requisiti richiesti, la lettera verra' cestinata. Se dopo i tempi tecnici postali non ricevete riposta, la riposta vi e'gia stata data e'negativa non solecitate grazie. Tutto si fera'per corrispondeza fino alla mia decisione d'incontro.**

## condoleanțe

• Colegii de la Unitatea 45 RTV și Magazinul Vogue sînt alături de Vlad Volosiavici în aceste momente grele și transmit sincere condoleanțe familiei.

• Colectivul Institutului de Științe Socio-Umane transmite sincere condoleanțe domnului dr. Alecsandru Tacu, directorul Centrului de Cercetări Economice "Gheorghe Zane" pentru ireparabila pierdere suferită prin decesul tatălui.

## comemorări

• Astăzi, 8 martie 1993, se împlinește un an de cînd o mînă ucigașă a luat viața celei ce a fost, consilier juridic AFRASINEI MARIA. Soțul împreună cu rudele apropiate o readuc în memoria celor care au cunoscut-o și care au apreciat-o, rugîndu-i să păstreze un moment de reculegere. Dumnezeu să o ierte! (9340)

• Astăzi se împlinesc 9 ani de cînd a plecat dintre noi scumpul meu tată CICHIFOAN (NELU). Un gînd de recunoștință pentru sufletul său bun, o lacrimă și o floare pe tristul său mormînt. Nu te voi uita niciodată. Lăcrămioara. (9317)

## mesaje

• Ioana, Doina și Grigore Manea mulțumesc din suflet tuturor celor care au fost alături de ei, la tragica despărțire de iubita lor fiică și soră ROXANA.

Familia Dr. Manuela Petrea mulțumește în inimă celor care ne-au ajutat și ne-au fost alături în greaua durere pricinuită de despărțirea de soțul și tatăl nostru, Dr. Petrea Corneliu Dan.

# CALCULAȚI-VĂ DURATA VIEȚII

*(îndrumar de biofiabilitate)*

**A.** Diagnoza de fiabilitate este un domeniu nou al ingineriei, bazat pe un aparat matematic profund. Teoria fiabilității permite efectuarea diagnozei fiabiliste a unor produse industriale foarte complexe, cum este avionul "Concorde" ce conține peste 300.000 de componente. Fiabilitatea poate fi, în prezent, nu numai testată dar și programată, prin identificarea factorilor de durabilitate. Se prezintă, mai jos, un test simplu, aplicat de demografii companiilor de asigurări, ce permite evaluarea duratei celui mai complex "aparat": omul.

• Se pleacă de la cifra 72.

*a. Date personale*

• Dacă sînteți bărbat, scădeți 3. Dacă sînteți femeie, adunați 4.

• Dacă locuiți într-un oraș cu peste jumătate de milion de locuitori, scădeți 2.

• Dacă trăiți într-o localitate sub 10.000 de locuitori, adunați 2.

• Dacă ați avut un bunic care a trăit pînă la 85 de ani, adunați 2.

• Dacă toți (4) bunicii au atins 80 de ani, adunați 6.

• Dacă unul din părinți a murit de inimă înainte de 50 de ani, scădeți 4.

• Dacă unul din părinți, un frate sau o soră, au avut cancer sau boli de inimă sau diabet din copilărie, scădeți 3.

• Aveți venituri mai mari de 10.000 de dolari pe an? Scădeți 2.

• Ați absolvit o universitate? Adunați 1. Dacă ați terminat numai o școală medie sau profesională, adunați încă 2.

• Dacă aveți 63 de ani sau mai mult și încă lucrați, adăugați 3.

• Dacă trăiți cu soț/soție sau prieten, adunați 5. Dacă nu, scădeți 1 pentru fiecare 10 ani de solitudine de la 25 de ani.

**B.** Observații.

• Testul este mai relevant pentru populații mari. După revista "Nature", cifrele rezultate la scara Marii Britanii sînt: 76 ani la femei și 70 ani la bărbați. Pentru persoane individuale, testul este foarte instructiv deoarece, printr-un stil de viață adecvat, își poate prelungi viața terestră.

• De remarcat că "schimbarea" sexului, din bărbat în femeie, ar aduce 7 ani în plus. Totuși, aplicată pe scară largă, metoda ar provoca un dezechilibru natural.

• Se mai observă că nu sînt restricții privind consumul de apă, chiar cu 66,67% hidrogen (așa cum scrie în manualul de chimie de cl. a VII-a). De asemenea, nu se pomenește de bitterul suedez. De fapt, testul nu ia în considerație nici accidentele și nici un fel de "elixir".

*b. Stilul de viața*

• Dacă lucrați la un birou, scădeți 3. Dacă munciți fizic, adunați 3.

• Dacă exersați fizic intens (alergare, tenis, natație etc.), cîte cel puțin jumătate de oră de 5 ori pe săptămînă, adunați 4. Dacă numai de 3 ori pe săptămînă, adunați 2.

• Dacă dormiți mai mult de 10 ore pe noapte, scădeți 4.

• Sînteți activ, agresiv, scădeți 3.

• Sînteți calm și relaxat, adunați 3.

• Sînteți fericit, adunați 1; nefericit, scădeți 2.

• Ați fost solicitat (stressat) intens în ultimul an, scădeți 1.

• Fumați mai mult de 2 pachete de țigări pe zi, scădeți 8. De la 1 la 2 pachete, scădeți 6. Sub un pachet (dar peste 10 țigări), scădeți 3.

• Dacă beți în fiecare zi 1-2 pahare cu whisky, jumătate de litru cu vin sau 4 pahare de bere, adunați 3. Dacă nu zilnic, adunați 1.

• Dacă sînteți mare băutor (beției), scădeți 8.

• Dacă depășiți greutatea normală cu 22 de kg, scădeți 8; cu 13 pînă la 22 kg, scădeți 4; cu 4 pînă la 13 kg, scădeți 2.

• Dacă sînteți bărbat de peste 40 de ani și faceți controale medicale anuale, adunați 2.

• Dacă sînteți femeie și consultați, anual, un ginecolog, adunați 2.

• Dacă preferați preparate ușoare, legume și mîncați moderat, adunați 1.

*c. Corecții de vîrsta*

• Dacă aveți între 30 și 40 de ani, adunați 2; între 40 și 50 de ani, adunați 3; între 50 și 70 de ani, adăugați 4, iar peste 70 de ani, adunați 5.

Faceți suma algebrică.

**Dr. Ics.**

*«Political Animal» vă oferă*

## Cearșafuri imprimate cu chipul președintelui Bush

**Vă vine a crede că l-ați putea găsi pe ex-președintele Bush sau alți președinți încă în funcție în chiloței în patul dumneavoastră, cu un zîmbet larg întipărit pe figură? Această surpriză vă este propusă de o firmă americană care comercializează cearșafuri cu imaginea - în mărime naturală - a unor oameni politici. Firma se numește Political Animal. Deocamdată, pe primul loc în topul vînzărilor figurează nimeni altul decît senatorul Ted Kennedy purtînd doar un simplu slip în culorile statului Florida. În top încă n-au intrat președinții statelor ex-comuniste. (G.P.)**

## Un homosexual pretinde că e însărcinat

Care este cel mai important eveniment după primii pași ai omului pe Lună? Un film foarte amuzant ni-l prezintă pe Marcello Mastroianni însărcinat. În Filipine, realitatea era cît pe ce să depășească ficțiunea. De fapt nu a fost vorba decît de o farsă care nu prea a fost apreciată de medici, înșelați de un anume Carlo, în vîrstă de 32 de ani. Acest homosexual se pretindea hermafrodit. El a declarat că poseda atît organe sexuale masculine cît și feminine! Carlo a afirmat că era... însărcinat, tatăl copilului fiind un sergent din armata filipineză. Oricum, el a întins coarda prea mult declarînd că după o operație urmată de tratament hormonal a devenit femeie. Doi medici nu s-au mulțumit numai cu declarații spectaculoase și au cerut examinarea acestui uluitor fenomen al naturii. Spre surpriza lor au descoperit că adevărul era cu totul altul. Pe scurt, Carlo își bătuse joc de toată lumea prezentînd fotografii false ce-l înfățișau în timpul unor controale ginecologice. Pînă la aflarea adevărului, mai multe ziare anunțaseră deja nașterea pentru luna august. Pentru a scăpa de consecințele așa-zisei lor glume, Carlo și "sergentul" Ruel au trebuit să fugă din Filipine. **(G.P.)**

*chenar pentru cititoare*

## Alegerea parfumului (2)

Parfumurile cu esență de trandafir, violete, lăcrămioare sau liliac sînt recunoscute ușor de toată lumea ca fiind de prost gust, lucru care se poate observa chiar și privind la prețul unui astfel de parfum. Oricum, nu prețul este problema, ci faptul că parfumul trebuie să reflecte personalitatea celui care îl folosește. Ca exemplu, dacă folosiți multă vreme același parfum, ar trebui ca, în timp, cunoscuții să poată spune cu certitudine că "pe aici a fost X" (atunci cînd intră într-o încăpere unde ați stat dumneavoastră) și nu că "aici a stat o vază cu trandafiri" sau, și mai rău, un coș cu fructe. Mai precis, trebuie să reflectați îndelung cînd vă decideți pentru un parfum anume deoarece, în scurt timp, mirosul acestuia va fi recunoscut ca un atribut al dumneavoastră personal, ca și cum v-ați fi născut cu mirosul respectiv - or, se înțelege, nu e prea grozav să fii identificat cu o lămîie, o căpșună sau un brad.

Dacă aveți o personalitate puternică, sînteți ușor de remarcat în orice grup v-ați afla și cultivați un stil agresiv de vestimentație, atunci un parfum puternic, mai mult pipărat decît dulce, vi se va potrivi cu siguranță. Dacă, dimpotrivă, stilul dumneavoastră este mai degrabă discret, dacă sînteți blondă (sau șatenă) și vă îmbrăcați în culori pastelate sau grizate, atunci și parfumul pe care îl folosiți trebuie să fie deosebit de ușor, puțin dulce și să degaje o impresie de prospețime. Stilului "vampe" de îmbrăcăminte (asociat cu genul de personalitate care își afirmă în orice ocazie sex-appeal-ul) i se potrivesc parfumurile dulci și grele - mai precis cele care poartă mențiunea "oriental", "mosc" sau "vampe", iar femeii sportive, a cărei ținută vestimentară este de multe ori masculinizată, i se asortează de minune parfumul sport, ușor înțepător, aflat undeva la granița dinspre parfumurile bărbătești, ușor de recunoscut după ambalajul de sticlă închisă la culoare și chiar mată.

**MARK**

*sondaj de opinie*

## "Ce v-ați dori de 8 Martie?"

**Deși este criză și haos economic, iar prețurile sînt aberante, deși ne bălăcim în mocirla unei perioade de tranziție, totuși 8 Martie a rămas "Ziua Femeii". Este ziua în care bărbații încearcă să ofere partenerelor lor tot ceea ce au mai frumos în suflet. Am invitat să răspundă la întrebarea "Ce v-ați dori de 8 Martie?" cîteva doamne și domnișoare întîlnite în oraș.**

"Nu-mi doresc nimic altceva decît să mă scoată din orașul ăsta infect o zi-două și să mă ducă undeva unde să fim numai noi doi." (25 de ani, studentă); "Știu eu... poate un buchet de flori. Dar cred că nu are destui bani să mi-l ofere, așa încît renunț." (24 de ani, someră); "Oare ce mi-aș putea dori? Nici măcar nu am curajul să o fac... Mi-e frică - sincer - să îmi doresc ceva..." (34 de ani, medic); "Nimic, nimic, nimic...!" (17 ani, elevă); "Nimic... absolut nimic. Prietenul meu a murit acum o lună într-un accident. De fapt, ce mi-aș dori de 8 Martie - să fiu cu el..." (22 de ani, muncitoare CUG).

În replică, am solicitat domnilor soți (prieteni) să ne destăinuie ce daruri vor face iubitelor lor în această zi. Mulți dintre cei chestionați au dat din umeri și și-au continuat drumul. Am presupus că aceștia erau mai secretoși și nu au vrut să desconspire surprizele ce le pregătiseră. Alții, însă, au fost mai comunicativi: "Am noroc că 8 Martie coincide cu ziua ei de naștere. Căci altfel nu știu ce m-aș fi făcut..." (32 de ani, strungar); "Ce, dom'le, ai înnebunit? De unde bani?" (27 de ani, inginer); "8 Martie? Chiar uitasem că vine ziua asta în care trebuie să dai cadouri la femei. Bine că mi-ai adus aminte, am să dispar vreo două zile de la domiciliu ca să nu fiu nevoit să cheltui bani pe fundul lor. Prietenei mele am să-i spun că plec cu afaceri la București." (23 de ani, student); "Păi, ce să-i ofer? Un buchet de flori din alea mai ieftine și gata." (29 de ani, muncitor); (un individ cam de 28-30 de ani, vădit iritat de întrebare): "Cine dracu a mai inventat și chestia asta...?"

După cîte se pare, 8 Martie va fi o zi ca oricare alta, în care bărbații vor dispărea de la domiciliu sau se vor face că plouă, iar stimatele lor partenere vor încerca, pline de bunăvoință, să treacă cu vederea aceste "mici scăpări" ale lor.

**Cătălin CROITORU**

## ÎNTRE NOI, FEMEILE

**ORIZONTAL:** 1) Regizorul filmului american "O femeie dominată" (John). 2) Ce ascunde femeia (pl.) • Femei bune și frumoase din basmele românești. 3) Personaj biblic,ce avea toată puterea concentrată în păr, fiind tuns de către soția sa Dalila și predat filistenilor • Cunoscută actriță franceză de cinema, interpretă în filmul românesc "Dacii" (Marie Jose). 4) Olga Tudorache • Dana Ungureanu • Cămăși rustice pentru femei. 5)"... fără bătrînețe", film românesc realizat de Elisabeta Bostan. 6) Olimpia Neacșu • Le poartă orice nevastă! • Arma poznașului Cupidon. 7) Fiica lui Betuel și soția lui Isac, fiul lui Avraam (bibl.) • Veche cetate egipteană pe malul Nilului. 8) Localitate în Elveția • "Femeia din...", film în regia japonezului Kenji Mizoguchi. 9) Ortansa dezmierdată • Soțul unei femei. 10) Regele mitic armean, iubit de Semiramida • "... fecioarelor", film românesc, realizat de Dinu Cocea (neart.).

**VERTICAL:** 1) "o femeie...", film în regia francezului J.L.Godard. 2) Frumoasa zidită în mănăstirea "Curtea de Argeș" • Degetul cu care se face prima legătură oficială între o femeie și un bărbat. 3) Regizorul filmului german "Femeia și străinul" (Rainer) • Femeie angajată ca dădacă la copii. 4) Regizorul filmului american "Femeia zilei" (George). 5) Tip de legătură organică • Crustaceu comestibil • Aurelia Roșu. 6) Munca unei vînzătoare (inf.) • Diftong. 7) Ecaterina Neagu • Bătrîna doamnă din Arad • Specie de pește asemănător cu nisetrul. 8) Pentru o femeie, acesta trebuie să fie frumos • Zeița fertilității și pămîntului la vechii germani. 9) Ana Ionescu • Regizorul filmului american "Femeia cu două fețe" (George). 10) "... aviatorului", film francez realizat de E. Rohmer (neart.) • "... Franceze", film francez de L. Mercanton și R. Hervil.

DICȚIONAR: ILON, TUM, ARA, AZO, ERTA.

**Ana ANTONESEI**

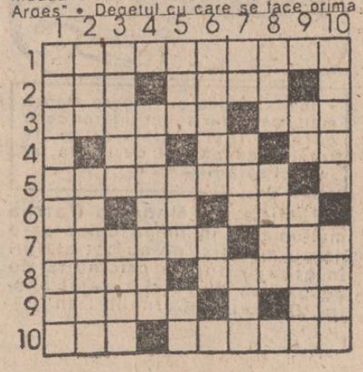

## ETERNUL FEMININ...

**ORIZONTAL:** 1) O femeie... dragută. 2) Culisele din care apar înghițitoarele de săbii • Sărăcuță la oraș cu două rînduri de case. 3) Dată de-o parte... cu tot devotamentul său • Tol destrămat la capăt! 4) Soluție de întreținut tenul • Una care s-a înțeles cu hoțul să fie furată (pl.) 5) Stringătoare la pungă rupînd de la gură • Șal (de îmbrobodit) dat peste cap! 6) Cută apărută odată cu vîrsta! • A pregăti un sol bine pus la punct • Una stringătoare la casa omului. 7) Una care nu se lasă furată de dragoste. 8) Una care a făcut și ea o lipitură • Sărutatul cu mult foc. 9) Stîlp de casă luat în brațe de femei • Confortul care duce la lenevie. 10) Femeie necredincioasă care nu-i de condamnat • Responsabilă la o unitate de reparații care se ține de cuvînt.

**VERTICAL:** 1) Una cu predilecție pentru încurcături • Femeie slabă din fire. 2) Una care dă dinstea pe rușine • Hotărît să facă o alegere. 3) Rușinoasă de felul său • Niște mironosițe fără valoare. 4) Un ideal greu de atins • Una neobișnuită cu înghesuiala. 5) Femeie blocată într-o depresiune. 6) Focoase de felul lor. • Se țin numai de petreceri. 7) Una cu chipul luminos • Fard estompat pe laturi! 8) Alai! • Scoasă din sărite. 9) Pudră pentru dulcinee • Pasul ce te înalță în ochii lumii. 10) Cea care se bucură de multă trecere la mare • Fotoliul bunicilor ajuns de poveste.

**Toma POPESCU**

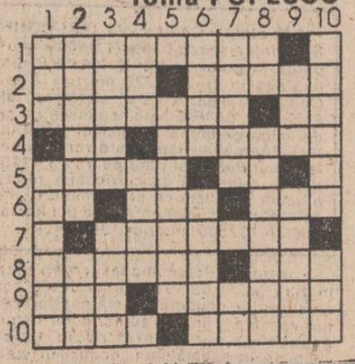

## UN BUCHET DE FLORI

**ORIZONTAL:** 1) Floare 2) Plantă acărei inflorescență e dispusă sub formă de umbrelă • Firicel de floare albăstră. 3) Ultimii irisi! • Flori. 4) Sppecie • Foarte apropiat. 5) Petale de flori • Strat de flori... • ... de iasomie, de șofran și anason! 6) Împodobiți cu flori de nuntă • Numărate la florărie 8) Petale de nalbă și de narcise! • Rîuri de flori. 9) Apprins de flori • ... de răsărită! 10) Un tal fără floare! • Gura.... floare de grădină (nom.) • Acoperit de flori de nufăr. 11) Flori.

**VERTICAL:** 1) Cușme! • Floare 2) Floarea-soarelui • Lalele! 3) Floare • Ultima floare (oferită cuacorduri de ghitară)! 4) L zambile sau zarnacadele! • Suprafețe de cultură • Și, alt spațiu de cultură. 5) Incordat • Județ, în a cărui capitală, Pitești, are loc anual o sărbătoare a lalelelor. 6) Ornat cu roșu și albastru • Foi de cucută! 7) Floare. 8) Petunie! • "Cu o floare nuse face primăvară" (pl.). 9) Flori • În mijlocul unui buchet de cale! 10) Flori • Frunze de brad.

**Mihai OLARU**

## HOROSCOP

• **VĂRSĂTOR** (20 ian. - 18 febr.): Nimic deosebit de semnalat pentru ziua de astăzi. Poate doar o veste bună pe care s-ar putea s-o primiți în cursul dimineții.

• **PEȘTI** (19 feb. - 20 mart.): Se pare că lucrurile au intrat pe un făgaș bun pentru dumneavoastră. Priviți cu încredere la ziua ce vine, se poate să vă aducă surprize plăcute.

• **BERBEC** (21 mart. - 20 apr.): O zi mai puțin plăcută, dominată de o oarecare îngrijorare. Feriți-vă de persoanele pe care nu le puteți suferi.

• **TAUR** (21 apr. - 20 mai): O licărire de speranță apare la orizont. Cine știe, poate se va transforma chiar într-o stea călăuzitoare. Oricum, o zi mai bună decît cea de ieri.

• **GEMENI** (21 mai- 21 iunie): Ziua de astăzi vă este în mod clar favorabilă. Dacă doriți să rezolvați unele probleme dificile, azi este momentul cel mai potrivit.

• **RAC** (22 iun. - 22 iul.): În încercările dumneavoastră de a nu vă lăsa dominat(ă), aveți ieșiri necontrolate care îi pot supăra pe cei apropiați. Și azi s-ar putea să vă confruntați cu o astfel de situație.

• **LEU** (23 iul.-22 aug.): Firea dumneavoastră echilibrată își poate spune cuvîntul astăzi în relațiile cu unele persoane nu tocmai apropiate și vă poate ajuta să ieșiți dintr-o eventuală încurcătură.

• **FECIOARĂ** (23 aug. - 22 sep.): Lăsați la o parte rigiditatea și nu vă mai închideți în cochilie, mai ales astăzi, cînd este posibil ca lucrurile să meargă mai bine.

• **BALANȚĂ** (23 sep. - 22 oct.): O zi destul de liniștită, banală chiar. Cu o condiție: să vă feriți de un eventual accident, dacă aveți de făcut vreo călătorie.

• **SCORPION** (23 oct. - 21 nov.): S-ar părea că astăzi treceți printr-o oarecare depresiune, însă fără efecte în activitatea dumneavoastră profesională. Nu sînt excluse însă unele probleme familiale.

• **SĂGETĂTOR** (22 nov. - 21 dec.): Chiar dacă astăzi lucrurile nu vă vor merge din plin, nu vă descurajați. Mîine se anunță o zi mult mai favorabilă.

• **CAPRICORN** (22 dec. - 19 ian.): O discuție amicală cu un (o) prieten(ă) apropiat(ă) vă va deschide ochii asupra unor lucruri și se poate să vă inspire unele idei bune.

**CALENDAR THEBAIC**

**Luni, 8 martie 1993**

Foarte viclean, ironic, cu o inteligență diabolică, cel născut astăzi va fi la un moment dat copleșit de toate aceste atribute. Bărbatul va intra în tot felul de afaceri, dar va fi părăsit pe rînd de colaboratori, care-și vor da seama de periculozitatea lui. Femeia nu-și va găsi liniștea decît în momentul în care toți dușmanii, și mai ales femeile, pe care nu le agreează, nu vor fi la picioarele ei, cerșindu-i ceva, orice-i poate satisface orgoliul puternic.

## CARNETUL ZILEI

**LUNI, 8 martie 1993**

**Cv. Teofilact; Pavel Mărturisitorul**

**VREMEA**

Vremea va fi rece ca aspect dominant închisă. Temporar va ninge iar vîntul va prezenta intensificări de 40-60 km/h din sectorul est-nord-est spulberînd sau viscolind zăpada. Valorile maxime vor oscila între -7 și -3 grade iar cele minime între -10 și -7 grade (**Centrul de Prevedere a Vremii Bacău**)

**TELEVIZIUNE**

**TVR1** - 14.00 Actualități • 14.15 Ora de muzică. Amfiteatrul tinerelor talente • 15.00 Preuniversitaria. Literatura română; Biologie • 15.30 Teleșcoală. Curs de limba germană. Curs de limba italiană • 16.00 Magazin agricol. Surse de venituri pentru agricultor. Sfatul specialistului. O locuință în mediul rural. Prognoze agro-meteo • 16.30 Portativul preferințelor muzicale • 17.00 Actualități • 17.05 Magazin în limba maghiară • 18.55 Tezaur folcloric • 19.00 Documentar TV: ABC-financiar-bancar • **19.30 Desene animate • 20.00 Actualități** • 20.35 Sport • 20.45 **Teatru TV: "Trei surori" de Cehov. Partea I** • 22.15 Actualități • 22.30 În direct: decernarea premiilor Cesar prin intermediul TV5 Europe • 1.00 Închiderea programului.

**TVR2**-15.55 Recomandări din program • 16.00 TVE Internacional • 16.30 Desene animate • 17.00 Veniți cu noi pe programul doi. Religia la români. Libertate și credință; Păstor și turmă; Fără de partid, fără de Dumnezeu, fără de educație - Tinerii. Morala creștină - dogma sau conștiința • 20.00 Actualități • 20.35 Tradiții ale onomasticii în județul Sibiu • 21.00 Imagini din lumea sportului • 22.00 TV5 Europe • 22.35 Interviul emisiunii: Registrul Auto Român. Made in Romania, sport și motor • 23.00 Închiderea programului.

**RADIO IAȘI**

6.00 Diminețile noastre • 8.00 Buletin de știri • 8.10 Fluieraș de fag mult zice cu drag • 8.30 Meridiane culturale • 9.00 Radiosfera • 12.00 Radio Chișinău • 13.00 Radiojurnal • 13.20 Program muzical • 13.30 Orele muzicii • 15.00 Grai și suflet românesc • 15.30 Farmecul operetei • 16.00 Radiojurnal • 16.15 Radiograme • 18.05 Corespondența radio de muzică populară • 19.00 Știrile serii • 19.10 Ancheta radio • 19.30 Radiosport • 20.00 Compact disc • 21.00 Evvenimentele zilei • 21.20 Euroslagăre • 22.00 Închiderea ediției

**CINEMATOGRAFE**

• **Cinematograful "Victoria"** (tel 112502): orele 9; 11; 13; 15; 17; 19. **"Misiunea Steaua înlănțuită"**. Coproducție Canada, SUA, Israel, 1988. Film de aventuri aviatice. Premieră.

• **Cinematograful "Republica"** (tel. 114327): orele 9; 12; 15; 18. **"Destinul lui Ganga"**. Producție India. Melodramă muzicală. Premieră.

• **Cinematograful "Copou"** (tel. 145738): orele 9; 11; 13; 15; 17; 19. **"Total Recall"**. Producție SUA, 1990. Thriller S.F.

• **Cinematograful "Dacia"** (tel. 164740): orele 9; 11; 13; 15; 17; 19. **"Rambo II"**. Producție SUA, 1985. Thriller.

• **Cinematograful "Tineretului"** (tel. 117178): orele 9; 11,30; 14; 16,30; 19. **"Balanța"** (Varianta lungă). Coproducție România-Franța, 1992. Film satiric•

**CLINICI DE GARDA**

Spitalul Sf. Spiridon, clinica 2 medicală și clinica 1 chirurgie. Telefon 142730

Spitalul de obetrică din str. Cuza Vodă. Telefon 143320

EDITOR Nord-Est s.r.l. NORD-EST s.r.l.

*Director general:* ALEXANDRU LAZESCU

*Director literar-artistic:* FLORIN ZAMFIRESCU

*Director executiv:* CEZAR CALUSCHI

*• Redactor șef: FLORIN FLORESCU*

**Colectiv redacțional: DAN RADU - redactor șef adjunct • OVIDIU ȘIMONCA - redactor șef adjunct • TUDOR AGAVRILOAEI - secretar general de redacție • CRISTINA POPESCU** - director de programe RADIO NORD-EST • **LIVIA SUSANU** - editor Nord-Est PRESS • **Secția Eveniment**: Eduard Calotă, Mihaela Cănănău, Vasile Cojocariu, Cătălin Croitoru, Mona Dîrțu, Dumitru Filimon, Valentin Gheorghiță, Toni Hritac, Septimiu Sărățeanu, Vali Știrbu • **Reporteri speciali**: Dorin Popa, Cornel Cristoiu • **Secția Politică:** Radu Mești, Cristian Racu • **Departament Industrie - economie**: **PAUL MATEI,** Dan Hudescu, Daniel Sîrbu • **Departament Sport: G.I. NICOLAE**, G. Anghel, Leonard Cănănău, Victor Grădinariu, Eugen Nacu, Ion C. Teodor • **Redactor de serviciu**: Costel Stroescu • **Departamentul Reclamă - Publicitate: GABRIEL RUSU**, Cătălina Ailiesei, Liliana Cozma, Maria Vornicu • **Departament Grafică: LUCIAN AMARII • Departament Culegere-Tehnoredactare Computerizată:** Cornelia Agavriloaei, Cerasela Cirimpei, Lavinia Feraru, Diana Sărățeanu, Liliana Signeanu, Mihaela Spineanu, Iulia Vasilescu.

**Adresa redacției: IAȘI, Bulevardul COPOU nr. 19**

**Abonamentele se pot face la orice oficiu poștal din țară. MONITORUL figurează în catalogul presei interne la poziția 838.**

Tiparul executat la S.C. «DOSOFTEI» S. A., Iași

BIBLIOTECA CENTRALĂ UNIVERSITARĂ „M. EMINESCU" IAȘI

**În pagina 3 - SENZAȚIONALĂ ANCHETĂ A "MONITORULUI":**

**R.A. "Termoficare" majorează în mod artificial cheltuielile de întreținere**

ÎN PAGINA 8

**Personalități ale lașului răspund la întrebarea: "Ce ați oferit ieri soției ?"**

Numărul 55 (512) Anul III Marți, 9 martie 1993
8 PAGINI - 30 LEI
Director onorific: AUREL LEON

cotidian de informații

# monitorul

TELEFOANE:
145530 (secretariat);
142446 (eveniment);
144776 (publicitate).
Redactor de serviciu: 142446 (orele 8-18).

## Cele două posturi de radio "VOX T" și-au întrerupt ieri emisia

**• ambele emiteau pe frecvența 70,76 MHz, situație care a obligat CNA-ul să suspende licența •**

În cursul zilei de ieri, Consiliul Național al Audiovizualului a trimis Inspectoratului de Radiocomunicații Iași o adresă prin care a comunicat suspendarea licenței de emisie a postului de Radio Vox T. Această decizie a fost determinată de situația fără precedent din ultimele zile cînd cele două părți implicate în conflictul legat de dreptul de proprietate asupra postului de radio Vox T au emis concomitent pe aceeași frecvență de pe două amplasamente diferite. Contactat, dl. Horea Murgu, membru al CNA, a clarificat semnificația comunicatului: "se suspendă licența de emisie tranzitorie (prevăzută de decizia nr. 37 a CNA, ce acordă drept de emisie pînă la 30.06.1993 a posturilor existente anterior cursurilor de licență), pentru că problema licenței cîștigate prin concurs nu este în cauză."

Potrivit comunicatului CNA, ambele stații își vor înceta emisia, așteptîndu-se clarificarea problemelor juridice ale acționarilor S.C. "Vox T" SRL, titularul licenței.

Referitor la comunicatul CNA, dl. Dan Grigore, directorul filialei Iași a Inspectoratului de Radiocomunicații, a declarat: "La ora 13 am intrat în posesia comunicatului de la CNA și, ca urmare, cele două posturi trebuie să-și înceteze emisia. E o măsură corectă și principială, dar ea trebuie luată din 3 martie de cînd s-au interferat cele două posturi. Oricum, prin acest "război al undelor" Iașul s-a făcut de rîs"

În jurul orelor 16,15, postul de radio de la Hotelul "Moldova" și-a încetat emisia, urmînd ca și cel de la "Unirea" să o întrerupă.

După primirea comunicatului, Iulian Bulucea, directorul postului de Radio "Vox T" - Unirea, ne-a declarat: "Vom da un comunicat de presă în jurul orelor 20,30, după care emisia va înceta. La post se va lucra în continuare, pregătindu-se emisiunile viitoare. Structura redacțională va rămîne aceeași, pentru că în perioada de "pauză" vom încerca să ne perfecționăm. Vom efectua și o revizie tehnică. E regretabil că s-a ajuns aici, dar consider decizia CNA ca fiind cea mai rezonabilă în cazul dat. Este evident că s-a ajuns aici datorită modul intempestiv în care a acționat Ovidiu Constantinescu, începînd să emită pe 70,76 MHz, perturbînd emisia noastră și prejudiciind interesele ascultătorilor."

**Septimiu SĂRĂȚEANU**

Ca urmare a situației create în municipiul Iași de către Postul de RADIO VOX T, care emite cu două emițătoare, Consiliul Național al Audiovizualului comunică suspendarea licenței de emisie pînă la elucidarea situației.

PREȘEDINTE,
prof.univ.dr. TITUS RAVEICA

# EFECTELE NINSORII LA IAȘI ȘI ÎN ȚARĂ

### Opt trenuri anulate

Pentru astăzi au fost anulate opt trenuri de pe raza Regionalei Iași. Dispecerul de serviciu al Regionalei CFR Iași ne-a informat că în cursul zilei de azi nu vor circula următoarele trenuri: trenul expres 61/64 București-Iași cu plecare la ora 12.38 din București; accleratul 624 Iași - București, trenul personal 6004 Brașov-Iasi accelerațul 561/664 Brașov - Iași

### 105 linii electrice aeriene avariate

Viscolul din sud-estul țării, care a afectat 11 județe și sectorul Agricol Ilfov, a avariat 105 linii electrice aeriene, din care trei de înaltă tensiune. Avariile au provocat scoaterea din funcțiune a 1344 posturi de transformare, fapt ce a afectat alimentarea cu energie electrică a unui număr de 285 de localități. Cele mai multe localități afectate sînt în județele Buzău (57 de localități), Brăila (40), Constanța (40), Galați (30) și Tulcea (25). În Moldova, cele mai afectate județe din punct de vedere al alimentării cu energie electrică sînt Vaslui-22 localități- și Bacău (18 localități). Dispeceratul RENEL Iași, prin dispecerul de serviciu (dl.director Ioan Ciutea) ne-a prezentat situația existentă în județ ieri seara. Ninsorile abundente însoțite de intensificarea vîntului pînă la viteza de 60,7 metri pe secundă au afectat linia de înaltă tensiune Răducăneni-Costuleni, trei localități - Covasna, Hilița și Costuleni - fiind deconectate complet

**Căderile abundente de zăpadă din ultimele zile au paralizat transporturile în Muntenia, Moldova și Dobrogea. Au fost afectate de asemenea rețelele electrice de înaltă și medie tensiune, precum și sistemul de telecomunicații. Județele cele mai afectate sînt Brăila, Constanța, Tulcea, Ialomița, Galați și Vaslui. Situația a căpătat accente dramatice, ceea ce a determinat constituirea - în cursul zilei de ieri - a unui Comandament central de acțiune, condus de secretarul general al Guvernului, dl. Viorel Hrebenciuc.**

### Turiști înfometați în autocare înzăpezite

În punctul vamal Vama Veche se află turiști români și străini supuși la înfometare. În cadrul teleconferinței ținută ieri de primul - ministru al României, dl. Ilcolae Văcăroiu, prefectul județului Constanța a informat Comandamentul Central constituit ca urmare a situației create despre existența, în punctul Vama Vache, a mai multor autocare cu turiști români și străini, blocate de căderile de zăpadă. Au fost, de asemenea, blocate cîteva zeci de tiruri. Prefectul de Constanța a precizat că, drumurile fiind impracticabile, turiștii, ca și personalul punctului de frontieră riscă să moară prin înfometare dacă nu vor fi luate măsuri urgente pentru dezăpezirea căilor de acces. De asemenea, prefectul a cerut stoparea traficului de turiști către punctul de frontieră Vama Veche

### Tancuri și scafandri militari participă la acțiuni de deszăpezire și salvare a sinistraților

La solicitarea primăriilor și prefecturilor din județele cele mai afectate de căderile de zăpadă - Brăila, Constanța și Galați - unități ale armatei au ieșit din cazarme și participă la acțiunile de dezăpezire. Militarii folosesc în acest scop camioanele din dotare, tractoare grele și chiar tancuri. În comuna Schela, din județul Galați, de exemplu, un autocar plin cu copii aflați într-o excursie a putut fi dezăpezit numai cu ajutorul unui tanc dotat cu lamă de buldozer. Alte patru tancuri cu lamă de buldozer acționează în zona Combinatului Siderurgic de la Galați. La Constanța, în zona gării și la fabrica de pîine acționează 270 de militari dotați cu două buldozere, patru tancuri, șase autotractoare. Peste 70 de militari lucrează și pentru dezăpezirea gării Fetești

La Constanța, în zona Corbu-Năvodari doi copii rămași izolați pe lacul Tașaul au putut fi salvați datorită intervenției unei echipe de scafandri militari. În București, la apelul Institutului de Hematologie, armata a asigurat un transport de sînge iar pentru Spitalul nr. 9, forțele Ministerului Apărării au transportat tuburile de oxigen necesare

Ieri erau închise circulației rutiere toate drumurile naționale din Moldova și Dobrogea, precum și teritoriile județelor Brăila, Buzău, Ialomița și Călărași. Circulația se desfășoară cu mari dificultăți pe drumurile naționale de pe raza județelor Giurgiu, Teleorman și Dîmbovița. Pe restul drumurilor din țară, circulația se desfășoară normal. În județul Ialomița sînt suspendate 8 trasee și 16 curse de autobuze, iar în București sînt suspendate 35 trasee și 77 curse.

### Drumurile din județul Iași sînt blocate

Printr-o notă informativă remisă ieri Prefecturii de către Regia Autonomă Drumuri și Poduri filiala Iași se precizează că toate drumurile naționale, județene și comunale au fost blocate. Se fac eforturi, încă din momentul încetării viscolului, pentru deblocarea șoselelor din județ, începînd cu drumurile naționale. Pentru șoselele județene și comunale, acțiunile inițiate vor viza doar asigurarea accesului pentru mașinile salvării, pompierilor și transporturilor cu furaje pentru fermele zootehnice - arată nota amintită

### Traficul aerian închis

Traficul aerian este închis complet pentru aeroporturile București-Băneasa, Otopeni, Iași, Tulcea și Mihail Kogălniceanu din județul Constanța. Se speră ca în cursul zilei de astăzi aceste porturi aeriene să fie redate traficului. Cursele interne nu sînt operaționale iar cele externe se realizează numai pe aeroporturile din Arad și Timișoara

### Opt trenuri de călători înzăpezite în județul Brăila

Regionalele de cale ferată cele mai afectate de căderile masive de zăpadă sînt Galați și Constanța. Sînt închise tronsoanele de cale ferată Buzău-Făurei (între stațiile C A Rosetti și Făurei), Țăndărei-Făurei (între stațiile Cireșul și Țăndărei), Făurei-Tecuci (între Balta Albă și Ghergheasa), Fetești-Borcea și Medgidia-Tulcea. Pe aceste tronsoane au rămas blocate prin înzăpezire, în cîmp, opt garnituri de trenuri cu călători 7364 și 7001, între stațiile Dedulești-Ianca, 8722, între Țăndărei și Amurgeanca, 7022, între Balta Albă și Ghergheasa, accleratul 866, în stația Cireșul și garniturile 8216, 862 și 832, între Borcea și Fetești

### Reuniuni amînate

Paralizarea transporturilor rutiere, feroviare și aeriene au determinat, inevitabil, amînarea unor reuniuni și conferințe care ar fi trebuit să se desfășoare în aceste zile la București. Printre acestea se numără reuniunea UNIC[illegible] și Seminarul pentru tinerii evrei

**grupaj realizat de**
**Valentin GHEORGHIȚĂ**
**Cristian RACU**

## Zece copii abandonați în Spitalul "Sfînta Maria"

**• una din mame este o fetiță de 13 ani •**

În secția clinică de terapie nutrițională a Spitalului de copii "Sfînta Maria" se află internați pentru recuperare peste 70 copii. Dintre aceștia, după cum declară doctorul Mihai Colța, cel puțin 10-11 ar fi trebuit să fie redați familiilor lor. Din păcate, aceste familii, sub diverse motive, refuză să-și ia copiii acasă. Un caz concret îl reprezintă cel al Ginei Talaș, care, la 13 ani, a născut o fetiță, Ioana Talaș, pe care a abandonat-o în Spitalul de copii. Bunica fetiței, deși locuiește lîngă secția de terapie a spitalului Sf. Maria, vine foarte rar să o vadă, iar atunci cînd o face este în stare de ebrietate. Personalul medical, considerînd că fetița este perfect sănătoasă, a încercat să o înapoieze familiei, trimițînd-o acasă cu o asistentă. În aceeași zi, bunica a adus-o înapoi și l-a lăsat-o jos, în fața secției, anunțînd că fiica ei a plecat de acasă, și ea nu o poate întreține pe nepoată. Deși s-au primit oferte ale unor familii care vor să înfieze fetița, mama ei nu-și dă încă acordul. Din același motiv nu se pot face nici actele de leagăn, spitalul fiind obligat să întrețină fetița în toată această perioadă. În aceeași situație se află mai mulți copii, ai căror părinți au declarat că îi mai lasă în spital pînă la 1-2 ani, după care există posibilitatea să-i ia acasă. Din declarațiile medicilor spitalului rezultă că asemenea cazuri sînt destul de frecvente. Statisticile în acest sens arată că cei mai mulți copii abandonați în spitale provin din familii cu situații materiale precare, din căsnicii cu prea mulți copii, din familii dezbinate care nu au posibilități materiale de a-i întreține. Din păcate, această situație defavorizează copiii cu adevărat bolnavi, care au nevoie de îngrijire. În acest sens, doctorul Mihai Colța ne declară: "Sincer, nu știu care din acești micuți sînt mai de plîns. Cei care sînt bine îngrijiți și hrăniți în spitale dar lipsiți de afecțiunea familiilor lor, sau cei care trăiesc alături de părinții lor, dar în condiții materiale precare."

**Mihaela CĂNĂNĂU**

## Guvernul oferă prețuri mari pentru achiziționarea cerealelor de la populație

Începînd cu 5 martie 1993 a intrat în vigoare hotărîrea Guvernului de mărire a prețului de achiziție al cerealelor de la populație. Prețul este actualmente comparabil cu cel plătit pentru cerealele din import, în schimb cheltuielile de transport și însilozare sînt mult mai mici. Astfel, un kg. de grîu se achiziționează în prezent cu 70 de lei, față de 40 lei pînă acum, un kg. de porumb cu 60 lei, iar unul de orz cu 50 lei. Măsura a fost dictată de faptul că bazele de colectare ale Romcereal nu au fost prea solicitate, agricultorii preferînd valorificarea în special a făinii și porumbului pe piața liberă, la prețuri variind între 120 lei făina și 80 lei porumb boabe. S-au mărit semnificativ și subvențiile de stat pentru cereale, ele fiind acum 30 lei/kg la grîu și orz și 20 lei/kg la porumb.

După cum ne-a declarat dl. Marcel Amălinei, director al filialei Iași a R.A. Romcereal, noile prețuri sînt mult mai stimulative și se preconizează un flux sporit de cereale autohtone care vor intra în bazele de colectare, mai ales prin acordarea de facilități cum sînt: transport pînă la bază, colectare directă din sat etc

Solicitînd detalii referitoare la aprovizionarea cu pîine a municipiului Iași, am aflat de la dl. Aurel Macovei, director al S.C. Pangran S.A. că, deși stocul de grîu este simțitor diminuat (suficient doar pentru 2-3 zile), situația nu este îngrijorătoare, iar aprovizionarea va fi ritmică și în cantități suficiente. În cazuri extreme (condiții meteo improprii, stare necorespunzătoar a drumurilor) se va apela la rezerva de stat, care mai cuprinde 2850 de tone dintr-un total de 5000 tone

**Daniel SÎRBU**

### Doar 3 % din produsele lactate corespund standardelor de calitate

Urmărind condițiile de igienă în fluxul tehnologic de obținere a brînzeturilor proaspete, un studiu efectuat de Institutul de Igienă și Sănătate Publică a arătat că doar 3 % din produsele finite se încadrează în prevederile actuale impuse de Ministerul Sănătății privind calitatea acestora, deși normele de calitate sînt mult mai tolerante decît cele din Comunitatea Economică Europeană. Urmărind cauzele acestei situații, s-au arătat deficiențele în calitatea materiei prime, precum și în igiena instalațiilor și utilajelor. Specialiștii din industria laptelui au avut obiecții cu privire la normele propuse de Ministerul Sănătății. Potrivit observațiilor lor, aceste norme sînt prea severe și imposibil de realizat în condițiile actuale de la noi - ne-au informat surse interne ale Institutului de Igienă și Sănătate Publică. **(În numărul de mîine puteți citi o amplă investigație în legătură cu calitatea produselor lactate de la Iași)**

S.C. REGAL S.R.L.
Splai Bahlui mal sting, Facultatea de Construcții
telefon: 098 - 13.86.63

CONFECȚII DIN ALUMINIU
- **chioșcuri** din aluminiu și sticlă
- **tonete**
- **uși, ferestre, vitrine** etc.
( și pentru instituții de interes public
- hoteluri, bănci, spații comerciale ș.a.)
PE BAZĂ DE COMANDĂ FERMĂ ORICE TIP DE LUCRARE SE POATE EXECUTA ȘI DIN MATERIALE IMPORT ITALIA

Dacă vreți ca magazinul sau barul dvs. să prospere, atunci șansa se numește
S.C. LICHIOR S.A. MĂLNAȘ BĂI
care produce și livrează băuturi de calitate superioară la prețuri accesibile
* VODCĂ * LICHIOR * TRIPLE SEC *
* DRY GIN * WHITE AND BROWN RUM *
* APERITIV DE BRAD *
CE POATE FI MAI BUN ?!
TEL: 0923/15680 ; FAX: 0921/51171

## MONITORUL INTERN

### PUSD consideră că ieșirea din criza actuală se poate face lăsînd Guvernul să lucreze

"Cînd din decembrie 1992 pînă la finele lunii ianuarie 1993 carnea de vită s-a scumpit cu 32 la sută, carnea de porc cu 33 la sută, ouăle cu 48 la sută, iar litrul de lapte a ajuns la 110 lei, cînd de la 900.000 de șomeri s-a ajuns în numai două luni la peste un milion, este normal să existe o nemulțumire de masă care să se traducă prin convulsii sociale", a afirmat domnul Radu Teodoru, președintele PUSD, luni, 8 martie, la conferința de presă a acestei formațiuni politice. Domnul Teodoru a corelat aceste "firești convulsii sociale" cu "revendicările și provocările UDMR din Transilvania", susținînd că se conturează "o stare de maximă gravitate, explozivă, capabilă să declanșeze un conflict sîngeros".

Prezent la conferința de presă domnul Gheorghe Stroie, membru al Comitetului Director al PUSD, a subliniat "necesitatea" ca toate forțele politice și sociale "să creeze condițiile și climatul potrivit pentru ca guvernul Văcăroiu să poată acționa practic". Rapoartele prezentate Parlamentului dovedesc "cu prisosință" că invinuirile ce i s-au adus cu privire la stoparea și încetinirea reformei sînt diversiuni ale unor politicieni de rea credință", care acționează "pentru îndepărtarea momentului de stopare a declinului economic", într-o vreme cînd "planurile urzite în cancelariile vestice și estice pentru dezmembrarea României capătă forme tot mai pregnante", a spus în continuare domnia sa. (**Rompres**)

### PNȚ-CD susține menținerea IAS-urilor pentru încă 2-3 ani

PNȚ-CD susține, în ce privește problema agriculturii, desființarea fostelor IAS-uri peste 2-3 ani. Deocamdată, atît timp cît proprietarii particulari nu au capacități de depozitare suficiente, PNȚ-CD prevede ca statul să dețină în jurisdicție maximum 900.000 ha de pămînt arabil, pentru a putea acoperi necesarul de produse pentru populația din mediul urban. "În nici un caz nu se justifică suprafața de 4 000 000 ha aflată în jurisdicția statului prin intermediul fostelor IAS-uri".

a arătat dl. Corneliu Coposu. (**Mediafax**)

### Compania americană ITGLP a format o companie mixtă cu R.A. Radiocomunicații

La Ministerul Comunicațiilor s-a semnat contractul pentru societatea comercială mixtă româno-americană Comunicații Naționale Mobile. Obiectul de activitate al societății îl constituie dezvoltarea serviciilor pe valoare adăugată în domeniul comunicațiilor. Partea română este reprezentată de R.A. Radiocomunicații, iar partea americană, de compania ITGLP (International Telcell Group LP). Capitalul social al societății este de cca 1 milion de dolari, din care 54% aparține partenerului american și 46% R.A. Radiotelecomunicații.

Federația Municipiilor face presiuni asupra Guvernului pentru a urgenta adoptarea Legii finanțelor publice locale.

În jurul datei de 25 martie 1993, toți cei 62 de primari ai Federației Municipiilor din România se vor întîlni la București, aflăm de la dl. Crin Halaicu, primarul general al Capitalei. Scopul acestei întîlniri va fi acela de a sensibiliza Președinția, Parlamentul și Guvernul în privința urgentării pregătirii și adoptării Legii privind finanțele publice locale. De asemenea, primarii vor purta discuții cu Guvernul pentru a stabili forma proiectului de lege menționat. "Această lege este necesară pentru a se realiza o autonomie locală reală", a declarat dl. Crin Halaicu. De menționat că vinerea trecută, Comitetul Director al FMR a depus cîte o adresă și un proiect de lege a finanțelor publice locale la Președinție, Parlament și Guvern în care se cerea: adoptarea de urgență a legii finanțelor publice locale; reintrarea în posesie a unor fonduri care au aparținut primăriilor dar au fost trecute în patrimoniul PCR sau UTC; definitivarea statutului funcționarului public, dreptul primăriilor de a-și stabili salariile angajaților lor. Guvernul s-a arătat destul de receptiv la această problemă.

*Opoziția s-ar putea să depună astăzi în Parlament*

## O moțiune de cenzură împotriva Guvernului

Constituția României dă posibilitatea inițierii unei moțiuni de cenzură împotriva guvernului în exercițiu de către un sfert din totalul parlamentarilor. Dacă moțiunea de cenzură este votată de jumătate plus unu din deputați și senatorii noștri, atunci guvernul Văcăroiu va trebui să lase locul altui guvern. Astăzi, 9 martie, în Parlamentul României este programată dezbaterea materialelor prezentate de premierul Văcăroiu pe data de 4 martie. În conferința de presă de ieri a PNȚCD, dl. Corneliu Coposu a calificat strategia de reformă economico-socială a programului de guvernare drept "o însiruire adorabilă de dorințe, din care însă lipsesc mijloacele concrete de realizare" și a accentuat faptul că nu există nici o corelație între programul susținut de FDSN în campania electorală și cristalizările din actuala strategie a guvernului.

Oricum oricît de supărat ar fi PNȚCD-ul pe dl. Văcăroiu, se pare că în rîndurile acestui partid sînt mari semne de întrebare în privința oportunității moțiunii de cenzură. Dl. Ulm Spineanu, deputat, economist din PNȚCD, crede că în Parlament există diferite grupuri de coagulare a opiniilor, de aceea susținerea unei moțiuni de cenzură acum este riscantă. Un asemenea subiect trebuie trecut cu multă sobrietate politică și momentul oportun de abordare se pare că încă nu a sosit.

Deci după ce ieri noaptea, la inițiativa PL și a FSN, se părea că întreaga Convenție va iniția un vot de neîncredere împotriva guvernului Văcăroiu, ieri, luni, 8 martie, susținerea moțiunii de cenzură devenise destul de neclară, incertă chiar. Senatorul Radu Vasile purtător de cuvînt al PNȚCD a declarat aseară că "nu ne-am decis în ceea ce privește susținerea votului de cenzură. Noi vom cere în Parlament ca strategia de guvernare să fie supusă unui vot de încredere și, doar dacă guvernul refuză, există posibilitatea unui vot de cenzură. Nu ne-am precizat poziția căci noi am dori un guvern responsabil de actele sale".

Încet-încet se pare că opoziția nu mai pare atît de convinsă că este capabilă să provoace căderea guvernului Văcăroiu, acum. Alături de PNȚCD, PSDR și PAC, de asemenea, consideră, în declarațiile făcute ieri că o moțiune de cenzură nu este tocmai oportună acum. Dl. Stelian Tănase, vicepreședinte al PAC, se teme de un eventual eșec în această încercare și crede că "eșecul opoziției ar determina întărirea poziției Guvernului față de Parlament și o întărire a poziției majorității parlamentare în raport cu minoritatea. Cred că la toamnă este cel mai potrivit moment pentru introducerea unei moțiuni de cenzură".

Iată că numai după două zile mare parte din liderii opoziției par a bate în retragere. De fapt, cei mai convinși de oportunitatea acestei măsuri par a fi Dinu Patriciu și Petre Roman, din inițiativa cărora au și avut loc toate aceste discuții. Se pare însă că nu au reușit să solidarizeze în inițiativa lor întreaga opoziție. Astăzi, în Parlament, vom vedea ce se va întîmpla cu această insolită tentativă.

**Dorin POPA**

### Concernul VOLVO a deschis o reprezentanță în România

• este a cincea țară din fostul bloc comunist unde s-a deschis o astfel de reprezentanță •

La 5 martie 1993 s-a deschis oficial reprezentanța VOLVO din România. În cuvîntul său, ambasadorul Suediei la București, Excelența Sa domnul Rosenberg, a vorbit despre intrarea pe piața Europei de Est a firmei VOLVO. VOLVO are actualmente reprezentanțe în Rusia, Polonia, Lituania, Cehia, România fiind a cincea țară din fostul bloc comunist unde compania suedeză și a deschis reprezentanță. Subliniind tradiția firmei VOLVO în construcția unor autoturisme a căror securitate rutieră este recunoscută pe plan internațional, dl. Rosenberg a menționat durabilitatea și confortul oferite de noile modele VOLVO. Prezent la deschidere, directorul pentru relații publice al firmei, Thore Lodin, a prezentat noile inovații tehnice din domeniul securității (noul tip de centură de siguranță, sistemul SIPS - de protecție pasivă laterală și sistemul TRACS - de control al tracțiunii). Punctul culminant al inaugurării reprezentanței VOLVO a fost prezentarea în premieră absolută la București a modelului 850 GLT. Dl. Lodin a subliniat că acest model, primul din lume cu un motor transversal de 5 cilindri în linie, oferă siguranță, durabilitate, fiabilitate, confort și reprezintă o bună investiție.

### În luna februarie, la Suceava au fost înfăptuite 611 infracțiuni

Numărul infracțiunilor comise pe teritoriul județului Suceava în luna februarie a.c. s-a dublat față de cel înregistrat în luna ianuarie a aceluiași an. Dacă în ianuarie s-au înregistrat 297 infracțiuni, în luna februarie s-au luat în evidență 611. A crescut spectaculos numărul infracțiunilor comise în dauna avutului de stat și particular: 2 delapidări în luna ianuarie și 38 în luna februarie. În luna februarie 1993 s-au depistat 39 de cazuri de luare și dare de mită, față de numai 4 în ianuarie. Tot în luna februarie a anului acesta au fost confiscate 5 arme de foc destinate braconajului, 248 capse explozive și 39 kg de exploziv.

**Romulus NICOLAE**

### Este posibil ca firma "Stefanel" din București să fie evacuată

Informația a fost furnizată de dl. Mihai Aldea de la Direcția Generală Buget, Contabilitate și Control Financiar a Primăriei Capitalei. Spațiul comercial ocupat de această firmă aparține societății "Universal" S.A. Contractele de închiriere a acestui spațiu vor fi verificate și, dacă nu au fost încheiate în mod legal, vor fi reziliate. "O mare parte din fosta conducere a "Universal"-ului este în prezent acționară la "Stefanel", ceea ce face să planeze unele dubii asupra corectitudinii închirierii acestui spațiu comercial", a mai spus dl. Aldea. (**Mediafax**)

### Protoeria Botoșani organizează primul concurs național de literatură creștină

Biblioteca "Sf. Ioan Iacob românul" de pe lîngă protoeria Botoșani (str. Marchian nr. 64) organizează primul concurs național de texte literare de inspirație creștină.

După cum ne-a declarat preotul Lucian Leonte, protopopul județului, "concursul se va numi «Sf. Ion Iacob-românul» în memoria sfîntului născut pe meleaguri botoșănene, la Horodiștea, unul din cei mai eruditi călugări români". Pe adresa bibliotecii se așteaptă creații literare, poezii, proze scurte, eseuri etc. de inspirație creștină pînă la 20 martie 1993. Textele vor fi însoțite de datele personale ale autorilor.

**Val GURALIUC**

### Ministerul Finanțelor elaborează noi acte normative cu privire la bugetele locale

În colaborare cu Ministerul Culturii, Ministerul Finanțelor a elaborat în luna februarie un proiect de hotărîre guvernamentală cu privire la organizarea și funcționarea instituțiilor publice de cultură și artă din subordinea consiliilor locale, județene și a municipiului București. Proiectul conține propuneri privind modalitățile de atribuire a subvențiilor de la bugetul local pentru instituțiile menționate. De asemenea, Ministerul Finanțelor a elaborat normele metodologice cu privire la stabilirea și atribuirea de sume defalcate din impozitul pe salarii la bugetele locale (**Mediafax**).

### La Geneva, România încearcă să cooptoze oameni de afaceri străini

Organizația World Economic Forum, organizatorul reuniunilor anuale de la Davos, organizează la Geneva un Forum despre România în zilele de 9 și 10 martie. Forumul se va desfășura sub forma unui briefing între oficialități și oameni de afaceri români și reprezentanți ai 40 de firme occidentale. Invitații speciali la acest forum sînt, din partea României, dl. Florin Georgescu, ministrul Finanțelor, Mugur Isărescu, guvernatorul Băncii Naționale, Emilian Iidelea, președintele Agenției Române de Dezvoltare și Dan Pascariu, președintele Băncii Române de Comerț Exterior. Oficialitățile române vor prezenta, împreună cu oameni de afaceri din țară, date și opțiuni economice realiste despre România. Întîlnirea face parte dintr-un program mai amplu al organizatorilor menit să intermedieze contacte directe între mediile de afaceri occidentale și reprezentanți ai țărilor est-europene.

Această acțiune arată hotărîrea guvernului român de a penetra în rîndul cercurilor de afaceri din Europa occidentală.

### Cursul de schimb valutar

În urma ședinței de licitație desfășurată la sediul Băncii Naționale a României cursurile de referință valabile pentru astăzi, 9 martie, sînt următoarele:

1 dolar SUA (USD) 580 lei; 1 liră sterlină (GBP) 835,92 lei; 1 shilling austriac (ATS) 49,52 lei; 1 franc elvețian (CHF) 376,79 lei; 1 franc francez (FRF) 102,89 lei; 1 marca germană (DEM) 348,74 lei; 1 drahmă grecească (GRD) 2,58 lei; 100 lire italiene (ITL) 36,73 lei; 1 yen japonez (JPY) 4,94 lei; 100 lire turcești (TRL) 6,22 lei; 1 ECU (XEU) 677,61 lei; 1 DST (XDR) 801,04 lei.

Volumul tranzacțiilor a fost de 4.389.585,59 USD. Mărimea volumului tranzacțiilor indică menținerea palierului existent de 580 lei/dolar și în zilele următoare, neexcluzîndu-se totuși variații de pînă la 5 lei/dolar.

S.C. Ω S.R.L.
OMEGA-TURISM
B-dul Independenței nr.1. Telefon: 117972

- SLOVACIA (Bratislava) - plecări în fiecare luni, ora 10, PREȚ 15.490 lei.
- GRECIA (Salonic) plecare 24.04.1993, durata 5 zile, autocar, preț informativ 125.000 lei. persoane peste 40 ani.
- TURCIA - 10-13; 20-27.03.1993
- POLONIA - 12; 19; 26;.03.1993
- UNGARIA - 9; 16; 23; 30.03.1993

**Firma vă poate asigura avion pe rutele:**
IAȘI-ARAD • IAȘI-ATENA • IAȘI-VARȘOVIA
IAȘI-BUDAPESTA • IAȘI-EGIPT • IAȘI-INDIA

*În așteptarea reacției ungurilor*

## La Congresul Partidului România Mare secretarul Uniunii Generale a Romilor a citit o satiră "despre romi și Vadim"

Fosta sală Arlus din București a asociației de prietenie româno-sovietice, actualmente Centrul Internațional de Presă, a găzduit sîmbătă și duminică primul congres al PRM. A fost anunțată inițial ora 9.00 pentru începerea lucrărilor tocmai pentru a nu apărea întîrzieri în rîndul delegaților. Accesul a fost permis pe bază invitațiilor emise de Secretariatul partidului. "Evenimentul Zilei" și "România liberă" nu au avut reprezentanți la lucrări, așa cum nici la conferințele săptămînale de presă ale lui Corneliu Vadim Tudor acestora nu le este permis accesul. De altfel, unul dintre "îngerii păzitori" ai lui V.T. a recunoscut că odată a făcut uz de forța pentru a scoate afară un reporter al "Evenimentului Zilei".

Sîmbătă dimineață s-a făcut apariția Marian Nistor, conducătorul grupului vocal-instrumental SAVOY. A constituit o surpriză plăcută prezența lui la Congres și s-a răspîndit rapid vestea că este unul dintre cei ce scriu în revista "România Mare". Congresul a început la ora 10.00 cu intonarea imnului de stat al României, după care un discurs fulminant al lui Corneliu Vadim Tudor, care "a tăiat și spînzurat" în stînga și în dreapta, dar mai ales în dreapta, s-a întins aproape peste întreaga ședință de sîmbătă dimineață. I-a urmat pe un ton mult mai violent Adrian Păunescu care s-a blocat de cîteva ori din cauza euforiei ce-l cuprinsese.

Printre invitații din partea unor formațiuni politice numai pro-PRM sau pro-FDSN s-a numărat Ion Rădulescu, secretar general al Uniunii Generale a Romilor. Acesta a dat citire unei satire despre romi, Vadim și România Mare, ceea ce a stîrnit ilaritate în sală, după ce unii vorbiseră pe sub scaune împotriva prezenței unui țigan în sală.

Așteptată cu mult interes a fost intervenția deputatului PRM Ioan Iuliu Furo, cetățean român de naționalitate maghiară. El s-a aliniat criticilor aduse Episcopului Laszlo Tokes, susținînd pe de altă parte apartenența pe drept a Transilvaniei la România și, implicit, a veridicității istoriei României față de cea a Ungariei. Dl. Anghel Stanciu, liderul ieșean al PRM, spre onoarea sa, a folosit un ton mult mai moderat în luarea sa de cuvînt, atrăgînd atenția asupra Basarabiei și Bucovinei de Nord, lucruri care au stîrnit mai puține aplauze decît la declarațiile antimaghiare rostite pînă atunci de predecesorii săi.

Duminică surprizele s-au ținut lanț. Cea mai mare dintre ele a constituit-o permisiunea acordată presei de a rămîne în sală în timpul alegerilor. S-a aprobat Statutul partidului fără a fi discutat, deoarece analiza lui s-a făcut în ședințele anterioare ținute la fiecare filială. Referitor la formarea și criteriile de selecție a membrilor Consiliului Național al PRM, s-au formulat mai multe propuneri, ultima aparținîndu-i lui Mircea Mușat (deputat PRM), care a cerut acordul sălii pentru propunerea sa. Aceștia au votat, ca de obicei, în masă pentru, astfel că cei ce aveau alte păreri s-au trezit depășiți de evenimente. Pe parcursul ședinței, președintele PRM a cerut în mai multe rînduri să nu fie votat în unanimitate, deci știa că va fi reales, de altfel, singurul candidat propus. Astfel că s-a înregistrat o singură abținere - autorul ei înroșindu-se tot și rîzînd cu gura pînă la urechi.

Congresul s-a încheiat cu un "mesaj adresat opiniei publice românești și internaționale", unde, printre altele, se atrage din nou atenția asupra "complotului rușinos ce urmărește dezmembrarea României". O ultimă alocuțiune de 7 minute a vechiului și noului (și veșnicului?) președinte al PRM, caracterizată de această dată de un ton cît se poate de neutru, a pus capăt lucrărilor.

**Radu MEȘNIȚĂ**

# De un an și jumătate, populația Iașului suportă cheltuieli de întreținere majorate în mod artificial de R.A. "Termoficare"

*• R.A.T. și Administrația de Clădiri adaugă la prețul de 3800 lei/Gcal. al agentului termic furnizat de CET încă 1450 lei •*

În ultimii trei ani toată lumea s-a plîns de lipsa căldurii și a apei calde din apartamente. În această perioadă, cheltuielile de întreținere au crescut continuu, cu toate că unele din aceste cheltuieli mai sînt subvenționate de stat. Pentru a reduce verigile dintre furnizori și locatari și pentru a asigura servicii mai bune populației, Primăria a luat inițiativa înființării unei secții în cadrul R.A. Termoficare, numită Administrația de clădiri, care a preluat anul trecut o parte din asociațiile de locatari. În prezent, se constată că noutatea pe care o aduce acest serviciu, față de vechile asociații de locatari, este un amplu și inutil aparat birocratic. Salariile acestor funcționari sînt suportate de către locatarii celor 26.000 de apartamente arondate administrației de clădiri. Prețul pe care îl plătesc locatarii pentru o gigacalorie este format din prețul de livrare de la CET, la care se aplică cote de adaos de către 2 intermediari: R.A. Termoficare și Administrația de clădiri. CET livrează agent termic la prețul de 3800 lei/Gcal, R.A.T. 5000 lei/Gcal, iar Administrația de clădiri mai aplică un comision de 5%, prețul final ajungînd la 5250 lei/Gcal. Datorită subvențiilor guvernamentale Gcal. este plătită de populație cu 1000 lei. Evident, ea ar costa mai puțin dacă n-ar exista adausurile artificiale ale celor doi intermediari. Pentru asigurarea apei calde și a încălzirii unui apartament cu 2 camere este necesară cam o Gcal lunar. Un calcul simplu ne arată că Administrația de clădiri încasează în plus (prin acel comision de 5%), pentru cele 26.000 apartamente pe care le administrează, aproximativ 6,5 milioane lunar. Dl. Octavian Vornicu, șeful Administrației de clădiri, justifică reținerea comisionului de 5% astfel: "Noi am plecat de la 0 iar banii respectivi îi folosim pentru dotarea cu utilaje, pentru amenajarea sediului etc".

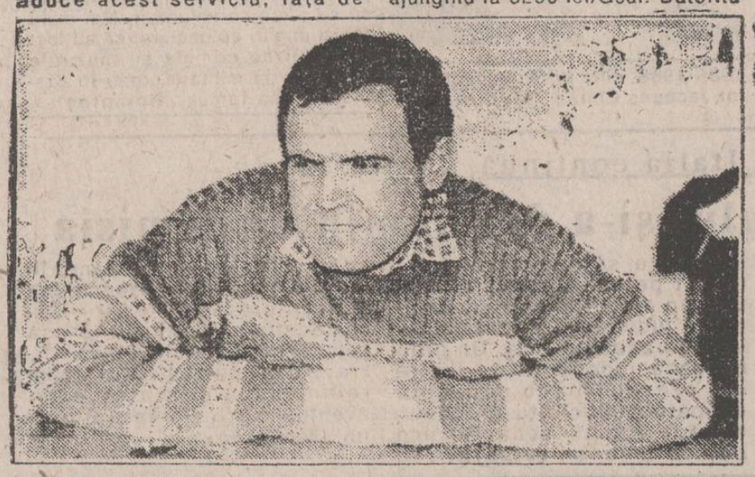

OCTAVIAN VORNICU - șeful Administrației Clădiri: "Banii pe care îi percepem în plus îi folosim pentru amenajarea sediului"

- Facem precizarea că, la preluarea asociațiilor de locatari, s-a preluat și inventarul care conținea, pe lîngă mobilier, și unelte de uz gospodăresc. Deci nu se poate spune că dotarea inițială a fost nulă, mai ales că această secție a R.A.T. poate beneficia de toată baza materială a regiei amintite.

În contradicție cu cele afirmate de Octavian Vornicu, directorul R.A.T., dl. Arcadie Dubeț, declară că : "din acest comision sînt plătite salariile conducerii administrației de clădiri care este formată din 10 persoane". După cum se știe, CET Iași furnizează agent termic cu temperaturi prea mici pentru a se putea asigura și căldură și apă caldă în apartamente, în limite normale. Conducerea CET Iași explică această situație prin faptul că Guvernul nu a asigurat la timp resurse financiare pentru aprovizionarea cu combustibil.

Dacă s-ar furniza agent termic la parametrii normali, consumul de căldură în apartament ar fi mai mare, iar comisionul de 5% aplicat de Administrația de clădiri ar reprezenta o sumă prea mare pentru a constitui un fond de salarii pentru 10 oameni. Dar chiar și în condițiile actuale, suma care se obține prin reținerea comisionului de 5% pentru agentul termic, la care se mai adaugă comisionul pentru gunoi și apă trece de 3% fiecare, este foarte mare pentru salariile a 10 oameni. Menționăm că atît dl. A. Dubeț cît și dl. O. Vornicu afirmă că Administrația de clădiri funcționează fără profit, toți banii care se iau de la locatari constituind fonduri de salarizare.

Oricum, statutul juridic al Administrației de clădiri este neclar întrucît șeful serviciului, O. Vornicu, a afirmat că este secție a R.A.T., caz în care nu are de ce să aplice comisioanele amintite, iar directorul R.A.T. afirmă că această secție nu face parte din regie, ci doar este coordonată de R.A.T.

Ca o concluzie, putem spune că, deși inițial ideea de a înființa Administrația de clădiri a fost bună, s-a ajuns la situația în care cetățenii nu beneficiază de servicii mai bune, dar trebuie să suporte cheltuieli de întreținere exorbitante și nejustificate în totalitate.

În numărul de mîine vom analiza comisionul aplicat pe listele de plată pentru întreținere (suportat de locatari), comision care constituie fondul de salarii pentru angajații Administrației de clădiri. Rugăm toți cetățenii care au sesizat neregului în funcționarea R.A.T. și a Administrației de clădiri (în locurile în care aceasta din urmă a preluat asociațiile de locatari) să se adreseze cotidianului nostru la numărul de telefon 142446 sau în scris, pe adresa redacției.

ARCADIE DUBEȚ, director R.A.T.: "Din comisionul pe care-l adaugăm la valoarea inițială a Gcal. sînt plătite salariile conducerii Regiei"

**Nicolae MANOLIU**
**Costel STROESCU**

## ORAȘUL PE O COLOANĂ

### • La Iași programul școlilor și liceelor rămîne neschimbat

Prin comunicatul de ieri, 8 martie, Ministerul Învățămîntului și Științei face cunoscut că datorită condițiilor atmosferice, căderilor de zăpadă și viscolului, inspectoratele școlare județene din zonele afectate vor lua măsuri pentru întreruperea procesului de învățămînt pînă la normalizarea circulației rutiere. În județul nostru nu sînt zone puternic afectate, deci cursurile se vor desfășura după programul normal, ne informează Inspectoratul Școlar Județean Iași.

### • Comunicațiile telefonice au fost afectate în comuna Movileni

Romtelecom ne informează că liniile telefonice din județul Iași nu au fost afectate de căderile masive de zăpadă. Directoprul acestei instituții, dl. Alexandru Gagea, ne declară că singura problemă o constituie localitatea Movileni, unde serviciile telefonice se efectuează pe un singur fir. "Mașina de intervenții trimisă pentru remedierea defecțiunii nu a putut ajunge la localitatea cu pricina. La nivel național, magistralele telefonice funcționau ieri, 8 martie, normal. Singura problemă o constituie ruperea traseului telefonic și izolarea comunei Tufești, județul Brăila. **(Adina SCUTELNICU)**

### • Situația aplicării Legii fondului funciar

Directorul tehnic al Direcției Generale pentru Agricultură Iași, domnul Neculai Olariu, ne-a oferit situația punerii efective în posesie a pămîntului, a completării fișelor de punere în posesie și eliberarea titlurilor de proprietate. Astfel, din 287.000 hectare au fost puse în posesie 251.500 ha, din care la societăți și asociații agricole 149.194 ha. În județul Iași sînt îndreptățite să primească pămînt, conform Legii fondului funciar, 179.038 persoane. Pînă acum, au fost puse efectiv în posesie 140.421 persoane, din care 77.010 sînt înscrise în societăți și asociații agricole. Important de reținut este și faptul că pînă acum au fost completate numai 13.327 fișe de punere în posesie, iar pe baza acestora s-au eliberat pînă acum numai 11.650 titluri de proprietate. Numărul mic de titluri de proprietate se datorează, în opinia domnului Neculai Olariu, atît greutăților întîmpinate la alcătuirea fișelor de punere în posesie (fișe în care se specifică amplasamentul proprietății, precum și vecinii), cît și personalului redus care lucrează la completarea titlurilor de proprietate. **(T.H.)**

*În urma deciziei CNA de a suspenda emisia, conducerea postului de radio "Vox T" (hotel Unirea) a remis spre publicare următorul*

# COMUNICAT

Începînd cu data de 3 martie 1993, emisia postului de radio "Vox T" - Unirea - pe frecvența 70,76 MHz a fost intens bruiată de către un post de radio pirat, ce emitea din incinta hotelului "Moldova". Acest post de radio a emis din inițiativa domnului Constantinescu O., fostul nostru administrator, care pretinde că este unicul beneficiar al licenței de emisie eliberate de Consiliul Național al Audio-Vizualului postului de radio "Vox T", în urma concursului desfășurat anul trecut.

Am considerat continuarea emisiei ca o datorie de onoare față de cetățenii Iașului care ne-au sprijinit și ne-au investit cu încrederea lor, în aspirația noastră de a-i reprezenta și de a-i informa obiectiv, rămînînd independenți față de orice influență sau coloratură politică.

Față de situația creată, CNA a dispus, însă, încetarea emisiei atît a postului pirat, cît și a noastră, începînd cu data de 9 martie, ora 00.00, pînă la clarificarea situației.

Emisia nu ar fi fost întreruptă dacă domnul Constantinescu O. ar fi avut răbdarea să aștepte soluțiile din procesele intentate de domnia sa Postului de Radio "Vox T".

Regretăm sincer această situație care vă afectează pe dumneavoastră în primul rînd, și rămînem fideri convingerii că, indiferent de conflictele existente între Postul de Radio "Vox T" și dl. Constantinescu O., acestea trebuiau rezolvate de către organele în drept, și nu prin modalitatea aleasă de fostul nostru administrator.

Ne exprimăm pe această cale regretul față de modalitatea prin care dl. Constantinescu O. a înțeles să se manifeste față de opinia publică ieșeană.

Îndrăznind să vă cerem răbdarea necesară depășirii momentului, vă asigurăm că vom rămîne în continuare fideli numai dumneavoastră, și vă dăm întîlnire, în cel mai scurt timp posibil, pe aceeași frecvență de 70,76 MHz.

**Semnează:**
**Consiliul Director al Radio "Vox T"**
**Iulian Bulucea - director general**
**Valentin Blănaru - director tehnic**
**Dan Dimofte - director de program**
**Iulian Levițchi - director de producție**

# Salariații de la Căminul Spital Hîrlău vor declanșa o grevă de avertisment

**• ei acuză refuzul administrației de a negocia contractul colectiv de muncă •**

Dacă pînă la data de 11 martie Inspectoratul Teritorial de Stat pentru Handicapați nu va începe negocierea contractului colectiv de muncă, salariații Căminului Spital Hîrlău vor începe un program de acțiuni revendicative ce se va finaliza cu greva generală. Conflictul de muncă a fost declanșat deja și înregistrat conform normelor în vigoare, motivația principală fiind refuzul constant al administrației, pe tot parcursul anului trecut, de a negocia contractul de muncă. Pentru a preîntîmpina repetarea acestei situații, sindicatul din Căminul Spital Hîrlău a hotărît următoarele: declanșarea, într-o primă fază, a grevei de avertisment de tip japonez, pentru o perioadă de două zile; declanșarea grevei propriu-zise, dacă pe parcursul grevei de avertisment administrația nu va iniția negocierile. Greva propriu-zisă va consta în blocarea căilor de acces în spital, timp de o oră, de către salariații care ies din schimb. S-a adoptat acest mod de protest deoarece la Căminul-Spital Hîrlău sînt internați bolnavi handicapați ce trebuie să fie asistați în permanență de către personalul de specialitate. Acțiunile sindicatului din Hîrlău vor fi sprijinite de către Liga Sindicatelor "Unirea" din Iași.

**Ioni HRIȚAC**

# Escrocherii de milioane de lei ale fostei conduceri a Fundației pentru Tineret din Iași

Încheiem astăzi prezentarea în rezumat a rezultatelor controlului efectuat de Direcția generală a controlului financiar Iași în mai-august 1991, cu privire la activitatea economico-financiară a Fundației pentru Tineret a județului Iași. Conform regulamentului de funcționare și statutului Fundației, activitățile neproductive, cum ar fi: acordarea de gratuități, donații, programe sociale, etc., se pot lansa numai în urma hotărîrilor Consiliului Fundației, adoptate prin votul a 2/3 din numărul total de membri și folosind exclusiv fondurile obținute din beneficii sau subvenții. Cum, însă, de la înființare și pînă la data controlului Fundația pentru Tineret nu a avut decît 2 activități (un curs de limbă italiană și unul de calculatoare), finalizate cu oarecare beneficii, toate celelalte cheltuieli, cum ar fi: donații (în valoare de 402.000 lei), sponsorizări (424.000 lei), procurări de utilaje (2.267.000 lei), plăți servicii sau dotări, agenți economici particulari (1.625.000 lei) au fost făcute ilegal. Astfel, la 30 ianuarie 1991, Fundația a virat Prefecturii Iași suma de 124.992 lei pentru realizarea unor programe de către Oficiul de Calcul al Prefecturii în favoarea Fundației, lucrarea nerealizîndu-se. La 13 februarie 1991, Întreprinderii de Calculatoare și Programe Timișoara i s-a virat suma de 1.600.000 lei pentru achiziționarea de către Fundație a 5 calculatoare IBM PC care se află în exploatarea Institutului de informatică teoretică Iași. De la IAR SA Brașov, cu 125.315 lei a fost cumpărat un motor Limbach, donat Asociației piloților sportivi. 100.000 de lei a fost virată organizației locale a FSN, la 11 aprilie 1991, pentru o pretinsă chirie. Fundația a intrat într-o afacere cu FSN-ul, obligîndu-se prin contractul de societate să depună drept capital social fonduri și materiale în timp ce FSN participa cu 100 mp spațiu comercial. Cei 100 000 de lei plătiți chirie pentru acest spațiu au fost dați ilegal. La 3 aprilie 1991, Fundația pentru Tineret a virat către Întreprinderea Mică Vox T 1.100.000 lei, chipurile, pentru prestări servicii și achiziții de materiale. În fapt, a fost dotată întreprinderea particulară Vox T, care funcționa în baza Decretului Lege 54/1990, în condiții ilegale. În timpul controlului, Vox T a restituit 487.000 lei rămași necheltuiți. Drept chirie pentru sala în care s-au ținut cursurile de limba italiană, clubul "Politehnica" Iași a încasat de la Fundație suma de 100.000 lei fără să aibă la bază o fișă de calcul a chiriei, funcție de tarife și suprafață. Întreprinderii poligrafice Iași i-a fost achitată suma de 150.000 lei pentru editarea revistei "Statu-Palmă-Barbă-Cot", care nu a mai apărut. Cu titlu de donație, Întreprinderea Mică Vox T a mai primit bunuri în valoare de 364.129 lei (echipament sportiv, aparatură electrică). Alte cheltuieli nesăbuite au constat în cumpărarea de la consignațiile COMISSION D'ORO și RC STAR a unor bunuri în valoare de 1.036 600 lei, constînd în aparatură electrică, articole sportive, jucării, dulciuri, țigări Kent și ASSOS, șampanie, votcă, bere Coca-Cola. Aceste cheltuieli au fost efectuate de Atudosie Dan și Ioanid Georgeta, fără aprobarea consiliului Fundației, deși mărfurile puteau fi cumpărate de la magazinele de stat și nefiind strict necesare. Numai 264.611 lei au costat materialele sportive, deși materiale asemănătoare se găseau în magazia sportivă a CJ al UTC, nepreluate de Fundație. Rezultatele controlului au fost fructuoase. Prin măsurile stabilite a fost virată la bugetul statului suma de 84.580 lei, ca impozit, s-au recuperat 106.722 lei din plățile nelegale, s-au emis 2 acte de imputație în valoare de 279.620 lei și 2 acte de răspundere penală în valoare de 284.462 lei.

Dosarul a fost trimis la Procuratura Județeană Iași, care a dispus neînceperea urmăririi penale în privința persoanelor învinuite sub motivul că prejudiciul nu s-a produs în paguba avutului public. Dar atunci, ne punem întrebarea, în paguba cui s-a produs?

**Vali ȘTIRBU**

*La Tomești*

# După ce a anulat o hotărîre judecătorească, primarul Ion Oprică și-a împroprietărit soacra

Dl. Elias Rapaport a deținut înainte de colectivizare, în Tomești, o suprafață de aproximativ 80 ha (în registrul agricol de la Primărie, vol. 1, fila 18, figurează cu 71,50 ha în anul 1951). În 1992, după ce a apelat la mai multe instanțe, care i-au dat dreptate, dl. Rapaport obține o hotărîre din partea Judecătoriei Iași (dosar 8347/1992) prin care i se reconstituie dreptul la 10 ha teren, situat pe raza comunei Tomești, asupra căruia urmează să se aplice coeficientul de reducere specific comunei. Hotărîrea din 7.09.1992 este definitivă. Aplicîndu-se coeficientul de reducere, chiar și exagerat, rezultă peste 7 ha pentru dl. Rapaport. Totul conform legii. Comisia comunală, în frunte cu primarul, îi acordă dreptul la 6,20 ha prin adeverința nr. 594./11.09.1992 (vezi alături). Adeverința este semnată de președintele comisiei, primar Ion Oprică. La contestația d-lui Rapaport, comisia comunală reanalizează cazul și îi certifică d-lui Rapaport suprafața de 6,71 ha (adeverința 520 din 14.12.1992 - vezi alături). Semnează Ion Oprică.

Mai întîi, să semnalăm o neglijență. Prima hotărîre nu este anulată, astfel că dl. Rapaport deține 2 adeverințe prin care, însumat, ar putea cere 6,20 ha plus 6,71 ha = 12.91 ha. Dar, evident, dl. Rapaport se mulțumește cu cele 6,71 ha hotărîte ultima dată. Menționăm că ambele adeverințe, care au același statut ca și titlul de proprietate, sînt semnate de însuși primarul. Dar, iată, primarul se hotărăște să împartă din nou pămîntul, deși vechiul primar o făcuse o dată. Ca urmare a noii împărțiri, dl. Rapaport nu mai rămîne decît cu aproximativ 2 ha. Deci, primarul Ion Oprică își încalcă propria semnătură. Dar și mai grav este că același primar încalcă flagrant o hotărîre judecătorească. Un lucru elementar, pe care dl. primar ar fi trebuit să-l cunoască în virtutea funcției pe care o deține, este acela că nici comisia comunală, nici cea județeană, nici primarul nu are voie să nu țină seama de hotărîrile organelor judecătorești.

Ideea de bază a d-lui Oprică, idee pe care o sugerează mereu oamenilor, este că "mosierii" vin să ia pămîntul și de aceea nu se pot înfăptui prevederile Legii 18. D-sa a anulat vechea împărțire făcută de fostul primar și a dat pămîntul altora, printre care și propriei socre, fără să se cunoască pe ce criterii unii au fost eliminați si alții împroprietăriți. O grabnică rezolvare a încurcăturilor cauzate de dl. Oprică trebuie înfăptuită de organele în drept.

**Onu GORUNA**

# Ninsorile abundente au perturbat grav transportul în comun

Ca urmare a ninsorilor abundente din ultimele zile, traficul mijloacelor de transport în comun în orașul Iași a fost din nou îngreunat. Ca de obicei, datorită izolației învechite a tramvaielor, în urma infiltrării apei la motoare și prin cablurile uzate, vagoanele au fost nevoite să se retragă la Depou. Ieri, la ora 7,00, se aflau în trafic 42 autobuze, 23 troleibuze și 42 tramvaie. La ora 10,00, 12 tramvaie fuseseră deja retrase, datorită defecțiunilor apărute. În ceea ce privește troleibuzele, cele care circulau în zona Păcurari s-au blocat datorită zăpezii și a unei inundații. De asemenea, datorită derapajului s-au semnalat probleme la urcarea autobuzelor pe pasajul Bucium, precum și la pornirea acestora din stații. În ceea ce privește traseele exterioare, din cele 9 linii pe care ar fi trebuit să se circule, nu s-au realizat decît cursele pînă la Tomești și înapoi, restul drumurilor fiind impracticabile. Pentru rezolvarea, măcar parțială, a acestor neajunsuri s-a luat legătura cu conducerea R.A. Citadin pentru dezafectarea căilor de rulare. Neculai Abălașei, directorul tehnic al R.A.T.C., ne-a informat că în paralel cu acțiunile R.A. Citadin a luat măsuri pentru dezăpezirea străzilor, inclusiv pe timp de noapte. Au fost puse în funcțiune două pluguri nisipelnițe, s-a turnat sare la macazuri, încercîndu-se în același timp îndepărtarea zăpezii de pe căile de rulare. Așa cum a informat dl. N. Abălașei, în cursul zilei de azi traficul tramvaielor va fi perturbat în continuare, încercîndu-se suplimentarea tramvaielor cu autobuze.

**Mihaela CĂNĂNĂU**

# Situația din Bosnia-Herțegovina se agravează din nou

## Radovan Karadjici respinge planul de pace

Nu mai poate fi vorba de continuitatea fostei Republici Bosnia-Herțegovina întrucît această republică a încetat să existe - a apreciat liderul sîrbilor din Bosnia, Radovan Karadjici, citat de Taniug.

Referindu-se la negocierile de pace asupra Bosniei, care s-au încheiat la New York, Karadjici a declarat că a refuzat să semneze planul de împărțire a fostei republici iugoslave întrucît - după cum a motivat el - sîrbii au făcut deja destule concesii. Partea musulmană - a continuat Karadjici - a avut o poziție ambiguă la negocieri, pentru că nu a renunțat la pretențiile sale de a deține controlul asupra întregului teritoriu bosniac.

## Secretarul general ONU s-a pronunțat pentru folosirea forței în Bosnia

Într-un interviu acordat postului de televiziune BBC secretarul general ONU, Boutros Ghali, s-a pronunțat pentru folosirea forței împotriva sîrbilor bosniaci, dacă aceștia refuză să se retragă din teritoriile cucerite în timpul negocierilor de pace de la New York - relatează France Presse.

## Trupele musulmane au primit ordin de luptă

Comandamentul trupelor musulmane din Bosnia a ordonat astăzi începerea ofensivei împotriva forțelor sîrbe, în scopul înlăturării presiunii rebelilor asupra enclavelor musulmane și al "prevenirii masacrării oamenilor nevinovați", transmite Reuter. Comandantul Sefir Halitovici a dispus ca unitățile armate din Olovo și Kladanj să atace zona strategică Vlasenița, controlată de sîrbi, precum și zona Konjevizi Polje, ambele din estul Bosniei, pentru a salva de frig și foame populația musulmană asediată.

## Papa calificã războiul bosniac drept o insultă la adresa lui Dumnezeu

Papa Ioan Paul al II-lea s-a întîlnit cu Muhamed Kreseviljakovici, primarul capitalei bosniace asediate Sarajevo, făcînd apel la încetarea luptelor din fosta republică iugoslavă "Nu este nicio dată prea tîrziu pentru a repara distrugerile și a reclădi o țară nouă", a afirmat el, citat de Reuter. Calificînd războiul din Bosnia drept o insultă adusă lui Dumnezeu, Papa a menționat că, în imensa nevoie de Dumnezeu, trebuie evitat pericolul punerii drepturilor omului înaintea drepturilor divine.

## Violențele continuă în zona orașului Cerska

În vreme ce comandantul adjunct al forțelor ONU în Bosnia, generalul Philippe Morillon, a declarat, după o scurtă vizită în orașul Cerska, că nu a constatat urme de atrocități comise de trupele sîrbe, guvernul de la Sarajevo contestă cu vehemență această declarație, afirmînd că au fost masacrați sute de oameni și că alte mii sînt refugiați prin pădurile din jur. El îl acuză pe generalul Morillon că s-a lăsat indus în eroare de sîrbi care l-au purtat o oră numai prin centrul orașului, după ce șterseseră o parte din urme, fără a merge în cartierele de la periferie. Surse independente citate de BBC arată că forțele sîrbe bombardează intens satele din jurul orașului Cerska, unde s-au refugiat o parte din locuitorii acestuia și atacă cu brutalitate pe refugiații ce fug cu miile pe șoselele ce duc spre vest. Aceste surse apreciază că sîrbii își continuă operația de purificare etnică, în vederea cuceririi de noi teritorii, înainte de o eventuală semnare a Acordului de pace. Pe de altă parte, un convoi de camioane ONU cu ajutoare umanitare, care încearcă să ajungă la Srebrenica, unde s-au adăpostit o parte din refugiații din Cerska, a fost întors din drum de milițiile sîrbe, care au amenințat cu armele personalul ONU.

*Opoziția franceză refuză colaborarea cu actualul președinte*

# Jacques Chirac punctează dificultățile "coabitării" cu președintele Mitterrand

Liderul opoziției franceze, Jacques Chirac, l-a avertizat duminică pe președintele Mitterrand că nu este indicat să blocheze formarea unui cabinet de centru-dreapta ce se așteaptă să ia naștere în urma alegerilor de la sfîrșitul acestei luni, informează REUTER. "Nimic nu ne va opri să ne facem și să ne punem în aplicare politica", a declarat Chirac în fața a peste 40.000 suporteri la cel mai mare miting de pînă acum al campaniei electorale. Sondajele de opinie prezic în unanimitate că Adunarea pentru Republică (RPR), partidul neogaulist al lui Chirac, în alianță cu Uniunea pentru Democrație (UDF) vor înfrînge Partidul Socialist aflat la putere de peste 10 ani. Conform legilor în vigoare, Mitterrand este obligat să numească un cabinet al noii majorități parlamentare. Mitterrand, al cărui al doilea mandat de șapte ani expiră în 1995, a mai încercat dificila coabitare socialisto-conservatoare în perioada 1986-1988, cînd primu-ministru era tot Jacques Chirac. (**Mediafax**)

# Etnici unguri voluntari în armata sîrbă din Krajna

Voluntari din provincia sîrbă Vojvodina, printre care se află și etnici unguri, au venit în ajutorul sîrbilor din Krajna, după ce enclava a fost atacată de croați - transmite agenția Taniug. Un detașament de voluntari din localitățile Temerin și Backi Jarak (situate în apropiere de Novi Sad) se află în nord-vestul extrem al enclavei Krajna, iar jumătate din aceștia sînt unguri.

Într-o discuție cu corespondentul agenției Taniug, etnicii unguri au explicat că suferințele nedrepte prin care trec sîrbii i-au determinat să se ofere ca voluntari. Mai mulți etnici unguri au declarat că au fost revoltați de crimele și abuzurile săvîrșite de militarii croați în Krajna - afirmă Taniug. (**Rompres**)

Scandalul politic din Italia continuă

# Ministrul mediului și-a dat duminică demisia

Ministrul mediului din Italia, Carlo Ripa di Meana, și-a dat ieri demisia, în semn de protest față de încercările guvernului de a salva pe politicienii implicați în răsunătorul scandal de corupție. După cum arată RFI, di Meana a declarat că încercarea guvernului de a impune un nou proiect de lege care să-i amnistieze anticipat pe cei vinovați constituie un afront la adresa sistemului judiciar și a respectării legii în această țară. Un grup de șase judecători de frunte din orașul Milano dăduseră sîmbătă publicității un comunicat în același sens. Simțind pericolul unor tulburări de necontrolat ce le-ar declanșa în țară adoptarea unui asemenea proiect, președintele țării, Oscar Scalfaro, a refuzat ieri să semneze proiectul de lege. Urmează ca parlamentul să-și reînnoiască dezbaterile și, eventual, să revizuiască proiectul. (**Mediafax**)

# Boris Elțîn dorește ca referendumul sa se țină la data prevăzută

În cursul unei declarații făcute la Moscova președintele B[illegible] Elțîn și-a exprimat hotărîrea de ține referendumul la **data fixată**, respectiv 11 aprilie a.c., **afirmînd** că anularea acestui **referendum** ar avea semnificație unei neîncrederi în capacitatea poporului de a decide în felul acesta, el vrea să demaște anticipat planurile conservatorilor din Parlament care intenționează ca la sesiunea extraordinară de miercuri a Congresului deputaților poporului, să propună anularea referendumului și să impună prin vot preponderența parlamentului asupra președinției țării și asupra guvernului. Cu această ocazie Boris Elțîn a dezvăluit cele patru puncte ce vor figura pe lista pe care oamenii vor fi chemați să o voteze la 11 aprilie a.c. Punctul central îl constituie întrebarea dacă oamenii doresc ca în Rusia să existe un regim prezidențial sau o republică parlamentară. Miercuri, în Congresul deputaților poporului se va da o bătălie decisivă, dar Boris Elțîn dorește să-și mai rezerve posibilitatea de a mânca printr-un referendum pe cine este gata să-l organizeze chiar peste capul parlamentului.

# Se preconizează schimbări în conducerea chineză

• actualul premier, Li Peng, își va păstra funcția •

Ieri, C.C. al P.C.R. Chinez a adoptat modificări vizînd planul cincinal actual, în încercarea de a mări ritmul de dezvoltare economică a Chinei, totodată aprobîndu-se un plan de reformare a Partidului Comunist și a organelor guvernamentale. Deciziile cheie adoptate pe parcursul celor trei zile de dezbateri nu vor fi făcute publice pînă pe 15 martie, cînd Congresul Național al Poporului (parlamentul chinez) își va deschide lucrările sesiunii sale actuale. Majoritatea analiștilor chinezi și occidentali sînt de părere că premierul Li Peng, care s-a luptat pentru a-și menține poziția, va rămîne în fruntea guvernului pentru încă 5 ani. Președintele Chinei va deveni probabil Jiang Zemin, care deține funcția de șef al partidului, alături de posturi importante din armată. Qiao Shi, aflat de mult timp la comanda securității chineze, este așteptat a fi numit șef al parlamentului în mai, informează Reuter. (**Mediafax**)

# Todor Jivkov va fi patronul spiritual al unui restaurant

• *el a fost invitat la inaugurare* •

În curînd, la Pernik lîngă Sofia se va deschide un restaurant purtînd numele lui Todor Jivkov, fostul lider comunist bulgar, declară în ziarul independent "Novinar" proprietara localului, Vessela Vasilieva. Restaurantul, care va dispune de 80 de locuri, stîrnește de pe acum interesul în rîndurile localnicilor, care au oferit pentru decor portrete, afișe și cărți ale lui Jivkov.

Se are în vedere să se servească felul de mîncare preferat ardei umpluți - și chiar invitarea fostului șef de partid și de stat comunist, Todor Jivkov. Întrebat de ziarul din Sofia, a răspuns că nu știe dacă poate veni la inaugurarea restaurantului ce-i va purta numele. El se află acum la reședința supravegheată, scrie A.F.P. (**Rompres**)

# Guvernul Major este amenințat cu o nouă confruntare în Parlament

Guvernul premierului John Major este amenințat cu o nouă înfrîngere umilitoare în parlament, cînd va fi supus votului un amendament minor la textul Tratatului de la Maastricht. Este vorba de un amendament ce propune ca cei care vor fi desemnați să facă parte din Comitetul European al Regiunilor să fie aleși și nu numiți de Guvern. Amendamentul vizează mai degrabă o problemă de procedură și mai puțin de fond, dar cei 25 de deputați conservatori rebeli au anunțat că vor vota alături de opoziția laburistă, ceea ce ar putea face ca guvernul să fie înfrînt, dat fiind că el nu mai dispune decît de o majoritate de 20 de voturi în momentul de față. În ciuda unor apeluri repetate ale lui John Major în direcția deputaților conservatori rebeli, se pare că aceștia sînt hotărîți să nu îi dea ascultare, date fiind confruntările din ultimul timp și încercările de forță din partea guvernului. Liderii grupurilor de influență din Parlament ale Partidului Conservator se vor întîlni în pauza de prînz de astăzi, pentru a hotărî asupra tacticii ce trebuie adoptată în votul de diseară, pentru a evita o înfrîngere umilitoare și semnificativă. (**Mediafax**)

*Economie pe glob*

# Firma de automobile "Porsche" înregistrează mari pierderi

După cum au anunțat oficialități din conducerea firmei, în primele 6 luni ale anului financiar '92-'93 a fost înregistrat un deficit de 120 milioane mărci (73 milioane dolari). Drept consecință producția se va reduce de la 23 060 automobile anul trecut la 15 000-17 000 în acest an.

În ciuda acestor previziuni, Wendelin Wiedeking, președintele firmei a anunțat că "Porsche" pregătește o nouă gamă de automobile, al căror preț va fi cuprins între 70 și 80 000 mărci, livrabile începînd cu 1994. (**D.S.**)

# În Irlanda de Nord o mașină-capcană explodează rănind patru polițiști

Patru ofițeri de poliție au fost serios răniți duminică din cauza exploziei unei mașini-capcană pe principala stradă comercială din zona locuită de protestanți în staționea nord-irlandeză, Bangor. De asemenea, bomba a produs avarierea gravă a clădirilor din împrejurimi. Nimeni nu a revendicat atacul, însă el poartă marca Armatei Republicane Irlandeze, a declarat un purtător de cuvînt al poliției locale, citat de Reuter. (**Mediafax**)


Societatea
AMIRAL
Iași - România
Telefon: 098/142580

organizează:
excursii
UNGARIA 14.03
POLONIA 14; 20.03
TURCIA 21.03
SLOVACIA (Bratislava) 14.03
sejururi la BUȘTENI (hotel Silva),
DURĂU (hotel Bradul) și
VATRA DORNEI (Hotel Călimani)
Reamintim că la sediul acestei societăți se preiau anunțuri de mică publicitate pentru monitorul

Societatea "Service SOCOM" Iași

vă așteaptă la magazinele sale:
PICCOLO Str. C. Negri nr. 60, STYLE din Șoseaua Păcurari, ALMA din Aleea Sadoveanu 4.
cu cadouri deosebite
pentru ziua de
8 MARTIE

S.C. Globus-ex S.R.L.
vă oferă:
Video: "Goldstar", "Panasonic" "Orion", JVC.
T.V. color JVC
Frigidere 240 "Fjorc
Radioreceptoare 'THAKRAL
Șos. Nicolina 44, tel. 125983
Bd. Al. cel Bun 19, tel. 153344

S.C. FRD S.R.L. Iași
Str. Săulescu nr. 13,
tel. 112902; 112070;
112060
vinde en gros și en detail următoarele produse de marcă:
TV color STRATO
TV color GOLDSTAR (diagonala 51 cm)
TV color JVC (diagonala 55 cm)
Produse electrocasnice ROWENTA
CONTI
PHILIPS
Porțelanuri CHINA
Cosmetice
Băuturi fine
Plata prin CEC sau dispoziție de plată.
Aceleași produse le puteți găsi și la magazinul societății TOP GALLERY (lîngă ASIROM)

# Brevet de capacitate pentru a putea conduce o instituție de învățământ!

*- Cîte ceva despre învățământul particular ieșean de pe vremuri -*

Primesc telefoane și scrisori de solicitare de a evoca cîteva amănunte din trecutul liceului. Mai mult, sînt asigurat că unii cititori ai MONITORULUI au început întocmirea unui ghid al liceului vechi după evocările mele. Spre a satisface lăcomia de vechituri a unei asemenea categorii de cititori, dar și pentru a trage învățăminte din lucrarea înaintașilor. Spune în cartea sa de gînduri și sfaturi N.Iorga: "Poți învăța din școală, dar mai ales din viață. Poți învăța pentru tine, dar mai ales pentru orișicine". Astăzi, mi-am propus o incursiune în istoricul "Institutului liceal de domnișoare Humpel" din Iași (1870-1913). Materialul documentar îl am din primăvara anului 1934 de la doamna Elena C. Meissner, profesoară și soție a lui C. Meissner, fost director al Școlii normale "V.Lupu" și inspector general, membru al "Junimii", denumit de noi, ziariștii, pe atunci "ultimul junimist", deoarece a trăit pînă în 1942, deci în 1934 era în vîrstă de 80 de ani. Atunci, mai exact pe 22 aprilie 1934, ultimele eleve care mai erau în viață s-au întrunit la Școala de menaj (unde e acum Casa Universitarilor) pentru a comemora amintirea profesoarei Emilia Humpel Marinescu (soră a lui Titu Maiorescu), întemeietoarea institutului. Au participat circa 200 de foste absolvente, acum toate persoane marcante, cu poziție socială. Printre ele Lucia Borcea-Leon (medicul despre care am dat acum recent unele lămuriri solicitate de cititori), Elena P.Bogdan (soția primarului), Marietta Cerchez (nepoată a lui Iacob Negruzzi), Corina Ciurea (fiică a lui Papa Culianu, protectorul lui Eminescu, prietenă cu Veronica Micle, Celibidachi Maria (mama marelui dirijor Sergiu Celibidache), Maria Cuza (soția lui A.C.Cuza), Aglaie Grumăzescu (fiică a lui Nicu Gane), Virginia Micle (fiica mezină a Veronicăi Micle, profesoară de germană), Marta Reiner (fiică a lui Gr.Trancu-Iași, dr. savant), Eleonora Stratilescu (directoare a Școlii normale), Sonia Teodoreanu (mama scriitorilor Al.O și Ionel Teodoreanu), etc, etc.

Toate fostele eleve au subscris și s-a constituit un fond de 60.000 de lei în rentă de stat, care a fost donat Societății pentru învățătura poporului român din Iași, cu obligația ca fondul să se numească "Emilia Humpel Maiorescu" iar din veniturile lui (5 la sută) să se acorde o bursă pentru o elevă a cursului superior al Liceului "Oltea Doamna", deoarece este școala unde predau cele mai multe din elevele institutului Humpel. Decernarea bursei să se facă cu oarecare solemnitate în ziua de 4 noiembrie, ziua Oltei, Doamna, zi simbolică, și cu acest prilej se va aduce un omagiu Emiliei Humpel. De asemenea, liceul "Oltea Doamna" va prelua de la Liceul Ortodox din Iași (unde e acum sediul Radio TV pe strada Lascăr Catargi) portretele foștilor directori Emilia și Wilhelm Humpel și este rugat a le așeza în sala de festivități.

După 60 de ani de la întocmirea acelor procese-verbale, nu mai știm ce s-a făcut și ce nu din cele stipulate atunci. Interesant însă pentru noi e istoricul acestei școli strălucite, deci "Institutul Liceal de domnișoare Humpel" din Iași.

*cafeaua de dimineață*

Emilia Humpel, născută la Craiova, spre mai mare a lui Titu Maiorescu, înființează la Brașov în 1870 un "Institut de educație a fetelor", specificînd în prospect că "n-am avut în vedere numai tinerele fete din Transilvania, ci tot atît pe cele din România". A fost ales Brașovul, se justifica directoarea, pentru că Brașovul are școli publice cu profesori excelenți,

are o foarte bună salubritate a apei, aerului și naturii înconjurătoare și nu e departe de București "fără ca elevele să înceteze a cultiva limba maternă și fără ca să piardă celelalte condițiuni salutare de naționalitate - două puncte a căror mare importanță o vor recunoaște toți oamenii luminați".

Și acum, o mențiune specială: pentru a căpăta de la autoritatea școlară superioară dreptul de a deschide institutul său, directoarea - d-na Emilia Humpel - a fost supusă unui examen pe care l-a absolvit în mod strălucit, susținut în fața districtului școlar Brașov, care îi eliberează un BREVET DE CAPACITATE, ca proprietari de școală. În Brevet este indicat și corpul profesoral al școlii Din originalul eliberat la 7 octombrie 1871, reiese că directoarea a fost examinată la nu mai puțin de 14 obiecte, scris și oral, obținînd calificativul general EXCELENT. Numai după aceasta a fost autorizată a fi directoarea-proprietară de școală particulară. Ce au de spus proprietarii-speculanți de universități particulare de nivelul d-lui Gh.Irimia? Ce au de spus organele școlare de resort? Lor le supunem spre delectare un pasagiu dintr-un articol apărut în "Foaia săptămînală germană transilvăneană Hermanștadt" din 23 iulie 1872:

"E vorba nu doar de capacitatea științifică a profesoarei directoare, ci de întreaga ei personalitate nobilă, așezată, serioasă. Calm și putere stimulentă, sănătate și bunăvoință, preciziunea desăvîrșită și libertatea în alegerea subiectelor s-au unit în mod atît de fericit în această femeie deosebită, încît spunem cu drept cuvînt despre ea: o educatoare din cap pînă în picioare, o educatoare prin mila lui Dumnezeu".

Ce au de spus ecologiștii noștri de la Iași care se devorează de la pradă?

La 1 iulie 1872, un grup de profesori din Iași (adică N.Culianu, Titu Maiorescu, Petru Poni, Ion Melik, Pavel Paicu, Gr.Cobălcescu, St.Virgolici, Al.Xenopol și dr. Ioan Ciurea) cumpără casa Elizei Millo din str. Primăverii (azi strada Gh. Mârzescu), în care vor instala Pensionul normal de domnișoare. Pentru a conduce pensionul e convinsă mai ales de fratele ei Titu, vine la Iași și astfel, în iunie 1872, se publică apelul pentru deschiderea cursurilor, la 1 septembrie 1872. Școala a funcționat la început cu 5 clase și 44 de eleve. În anul 1873 au fost 61 de eleve, în 1874 83, și așa mai departe. De menționat că printre profesori au figurat N.Culianu, Gr.Cobălcescu, Al. Lambrino, P.Poni, A.D.Xenopol, Coca Dumitrescu, V.Burlă, Leon Cosmovici, Aron Densusianu, P. Missir, Ioan Rallet, I. Nădejde, Gh.Lascăr Al. Philippide, Gavril Musicescu, I.Găvănescu, St.Virgolici, Petre Cuibă, P.Fîntînaru - adică tot ce avea Iașul mai bun. Școala funcționează în localul din Str.Primăverii (azi localul vechi al Liceului de muzică) pînă în vara anului 1844, cînd se mută în casele Ghica din Str.Carp (în prezent a fost Flamura Roșie, dar casa a fost demolată spre a face loc blocurilor).

În septembrie 1901, Emilia Humpel se retrage (va trăi pînă în 1918) și o urmează la directorat Elena Meissner pînă în 1911, cînd e urmată de Ada D'Albon Culianu. În 1913, școala e preluată de Societatea Ortodoxă a Femeilor Române.

**Aurel Leon**

**Tableta următoare: Care erau în Iași principiile de educație la început de veac**

## ULTIMUL VAGON POȘTAL

### Tranziția sau lecțiile de democrație ale directorului școlii din Vlădeni

Profesorul de sport Burlacu Petru a devenit director coordonator al școlii din Vlădeni în primăvara lui 1989. Această numire a surprins din două motive: 1. În perioada 1980-1984, cînd a mai ocupat această funcție, a încurajat la școlile din Vlădeni incorectitudinea grosolană și comportamentul nedemn cu calitatea de cadru didactic. (Dacă nu-l salva pecereul, el însuși ar fi fost judecat pentru furt din avutul obștesc). 2. Burlacu Petru îl înlocuia acum, în 1989, pe profesorul de istorie Ioan Ghimpu, care ocupa această funcție doar de un an, timp în care dovedise cinste și corectitudine. Surpriza s-a stins repede( oamenii știau atunci că nu au voie să aibă surprize) pentru că înlocuirea lui Ghimpu cu Burlacu era explicită: pecereul avea nevoie de o persoană care putea să fie manevrată și chiar interesată să fie manevrată.

A venit revoluția, după ea tranziția - timpul eșalonului secund al rezervelor de cadre. Eșalonul secund face un pas înainte trecînd în față și în frunte. Temeinic instruite și ghidate în continuare de exi,"rezervele" fac totul pentru împlinirea dorințelor refulate gestate și născute de vocația lor malefică. Cum s-a văzut, una dintre dorințe era distrugerea, stăpînirea a tot ce (mai) era frumos și bun la noi și în noi. Distrug și fură fabrici și ogoare, blocuri de locuințe, cămine culturale mă rog...tranziția, dar cînd distrug și fură dreptul la învățătură, cultură și educație fapta este de o asemenea gravitate că tranziția (nici una originală) nu mai poate opera prin toleranță. Încălcarea, răpirea dreptului la învățătură și educație, mai ales de către cel învestit să ocrotească și să lupte pentru respectarea acestui drept natural și sacru, este o crimă. Fapte de o asemenea gravitate au fost săvîrșite la Vlădeni de către directorul școlii sau sub regia acestuia, profesorul de sport Burlacu Petru (lipsa de spațiu nu ne permite să expunem culisele lor, pactea perversă care le-a zămislit) în perioada 1981 - 1987 a ființat la Vlădeni Teatrul de poezie și proză al copiilor. Unic prin funcționalitate, remarcabil prin valoarea varietatea și originalitatea spectacolelor, acest teatru devenise o oază de cultură și educație. Ca un instrument programat după decembrie 89, directorul școlii Burlacu Petru, face tot ce-i stă în putință pentru distrugerea teatrului. În zilele de 2 și 3 oct 1990 Teatrul copiilor din Vlădeni este vandalizat. Altă instituție de educație și desfășurare a copiilor, cu renume în țară și peste hotare era, la Vlădeni, Casa pionierilor(actualul Club al copiilor). Păstorită după decembrie 1989 de directorul coordonator, această instituție ajunge azi o caricatură, o sfidare a ceea ce a fost și ar trebui să fie. Dacă s-ar face lumină s-ar vedea că înversunarea cu care directorul școlii a dirijat acțiunea de lichidare a teatrului copiilor și de paralizare a Clubului copiilor nu este întîmplătoare, ci expresia unei mentalități, a unei firi înclinată spre brutalitate. (Ar trebui să fim prompți în a stăvili asemenea comportament pentru că el ne aduce aminte de cuvintele ministrului cu propaganda și cultura din guvernul hitlerist: cînd aud de cultură îmi vine să scot pistolul). Iată numai două exemple care probează înclinația către brutalitate și autoritarism a directorului Burlacu Petru. I. În seara zilei de 20 iulie 1990, beat fiind, a agresat și bruscat în centrul localității un cetățean amenințîndu-l cu "demolarea"(ah,demolarea,demolarea!). Cetățeanul a scăpat cu fuga de pumnii directorului școlii (Hot.nr.1 din 7 nov.1990 a Comisiei de judecată din Vlădeni). 2.Deși avea un apartament cu 3 camere de la stat (familie compusă din trei persoane) în care locuia de 15 ani, în ziua de 29 oct.1992 a spart ușa unui apartament cu 4 camere, ocupîndu-l samavolnic.(Acest apartament fusese atribuit de Consiliul local în ședința din 24 oct. unei familii care nu avea locuință). Spargerea și mutarea s-au desfășurat rapid deoarece în acțiune au fost mobilizați și elevi cărora li s-a oferit o lecție practică pe tema democrației în epoca de tranziție. Rîndurile de mai sus sînt doar o punere în temă. Sperăm că de data aceasta cei îndrituiți să apere drepturile copilului vor pune în lumină mecanismul distrugerii din activitatea de învățămînt, educație și cultură de la Vlădeni și vor opri acest mecanism. Ca să nu recurgem la forme de protest extreme.

**profesor Alexandru DUMITRU**

### În atenția doamnei Angelica Leahu

### Răspunsul conducerii S.C. "Fortus" S.A. la scrisoarea deschisă adresată Prefecturii județului

Vă transmitem, cu rugămintea de a fi publicat, răspunsul conducerii S.C.Fortus, solicitat de prefectul județului în urma apariției în numărul 44 din 24 februarie a.c. al cotidianului " Monitorul " a scrisorii deschise semnate de d-na Leahu Angelica, fostă salariată a societății amintite.

"Referitor la scrisoarea deschisă adresată dumneavoastră de d-na Leahu Angelica în ziarul "Monitorul" nr. 44 din 24 februarie a.c., la rubrica "Ultimul vagon poștal", vă facem cunoscut că am analizat cele prezentate, din care au reieșit următoarele:

Doamna Leahu Angelica a fost salariată la S.C. Fortus-S.A. Iași de la data de 16.03.1981 pînă la date de 22.04.1992, cînd i s-a desfăcut contractul de muncă potrivit art.130 lit."a", coroborat cu art."131", alin. 2 din Codul Muncii. Desfacerea contractului de muncă s-a făcut ca urmare a restrîngerii activității la S.C.Fortus -S.S. Iași.

Ca urmare a încetării raporturilor de muncă, d-na Leahu Angelica a beneficiat pe luna aprilie 1992 de drepturile bănești aferente. Astfel, prin statul de plată nr.164/16.04.1992 a ridicat suma de 10.066 lei, reprezentînd drepturi bănești pentru concediul de odihnă cît și cele aferente desfacerii contractului de muncă.

Cît privește situația celorlalți salariați prezentați în scrisoarea deschisă, menționăm că:

- domul Trenchea Constantin, turnător-formator la secția turnătorie de oțel, îndeplinește și funcția de lider al Sindicatului Liber T.O.Fortus Iași:

- domnul Gavril Romică este lăcătuș în baza de întreținere a aceleiași secții:

Avînd în vedere și cazurile particulare prezentate, precizăm că urmărim respectarea legalității în activitatea S.C. Fortus S.A. Iași.

Sindicatul Liber T.O.Fortus Iași este înregistrat la Judecătoria Iași, potrivit sentinței civile nr.81/3 iunie 1991, iar controlul activității financiare se realizează prin comisiile aprobate prin statutul propriu.

În relația cu sindicatele, conducerea societății acordă sprijinul legal pentru desfășurarea activității lor, dar în același timp veghează ca și acestea să aplice principiul respectării legilor în vigoare.

Avînd în vedere posibila relansare a activității industriale, națională, estimată în semestrul II 1993, vom urmări ca prin serviciul resurse umane al societății să asigurăm condiții de reintegrare, pe bază de concurs, a salariaților disponibilizați în perioadele anterioare"

Răspunsul este semnat de dl. ing. Gh. Cojocaru, director general al S.C.Fortus S.A. Iași.

**Biroul de presă al Prefecturii Județului Iași**

### Precizări

Referitor la tableta "Două culori pretențioase: negrul și albul" din ziarul MONITRORUL din 5 martie 1993, semnat de Aurel Leon, în care există unele informații... "neclare", vrem să facem următoarele precizări.

Medicul pensionar Traian Pănescu a decedat în ziua de 22 ianuarie 1993, adică vineri nu miercuri, iar corpul neînsuflețit nu a dispărut, cum se afirmă în materialul amintit, ci a fost dus de cei 2 copii și de rudele apropiate la capela catolică și apoi înmormîntat catolic conform dorinței exprimate pe patul de moarte. Noi, copiii săi, sîntem de religie ortodoxă și deci corpul tatălui nostru nu a fost "furat" de cineva de religie catolică. Noi am respectat dorința tatălui nostru care trecuse la religia catolică din anul 1987. În perioada de după acest an s-a încadrat total în spiritul catolic, fiind un activ participant și la Asociația medicilor catolici.

Nu am avut nimic de ascuns, astfel că un anunț privind locul și data înmormîntării a fost dat de noi chiar în ziarul MONITORUL. Nu ascundem nici faptul că tatăl nostru a mers cu o duminică înainte de a muri atît la biserica catolică cît și la biserica "Buna Vestire". Nu considerăm însă că, în spiritul conciliant pe care îl răspîndește religia (sau ar trebui să-l răspîndească), tatăl nostru a greșit cu ceva și nu considerăm că noi am greșit respectînd ultima sa dorință.

**Carmen și Doru Pănescu**

### În atenția Oficiului de Pensii Iași

### Aștept de pe 1 februarie 1992 să fiu repus în drepturi

Subsemnatul Coroi Ioan, domiciliat în Iași, str. Ciurchi nr. 121 A, bl. H1, sc. A, et. 4, ap. 2 vă aduc la cunoștință următoarele:

În luna octombrie 1992 m-am adresat ziarului "Monitorul", în care arătam că pe data de 9.01.1992 am depus o cerere la Oficiul de Pensii Iași, înregistrată sub nr. 371, prin care solicitam recalcularea pensiei cu includerea a 3 ani Școală Militară Căi Ferate și Topografie.

În aceeași lună, a apărut în ziar un articol în care se menționa că nici după 10 luni nu s-a recalculat pensia. În urma acestui articol, pe data de 6 octombrie 1992 mi se trimite decizia nr. 65719, în care se stipulează că plata drepturilor se face începînd cu data de 1.02.1992, dar nici pînă la această dată, după un an de zile, nu am primit nici un leu. Oare este omenește ca acei domni să se poarte astfel cu un pensionar de boală, gradul II invaliditate (diabet zaharat, ciroză hepatică)?

În altă ordine de idei, arăt că cei 25 de ani de muncă mi-au fost calculați la grupa III de muncă, iar pentru anii serviți în armată, nici o zi la grupa I de muncă.

Am să inserez datele:

Elev Școala Militară: 10.10.1954 - 02.10.1957 elev; 2.10.1957 - 28.05.1958 ofiter; 17.11.1966 - 24.11.1971 ofiter.

Arăt că datele sînt certe, copiate din cartea de muncă.

Departe de mine să jignesc pe cineva, dar cred că salariații acestei instituții lucrează cu prea multă superficialitate.

În speranța că voi fi ajutat, așa cum ați făcut-o de nenumărate ori, vă mulțumesc din suflet.

**Ioan COROI**

Scrisorile trimise spre publicare trebuie să poarte semnătura și adresa completă (eventual numărul de telefon) ale expeditorului. Vă rugăm să fie cît mai concise și să nu conțină acuzații nefondate la persoane. **(MONITORUL)**

cotidian de informații

# monitorul

COMENTARII

PULS PULS PULS PULS

## Noi vrem contoare!

Sîntem tot mai în măsură să afirmăm că vremurile actuale sînt cele mai grele din toată istoria noastră. Nici pe vremea năvălirilor tătarilor nu a fost pericolul atît de mare. Atunci, poporul se uita pe deal, vedea focul de primejdie aprins și fugea repede spre munte, cu bruma de avere pe care o putea duce, apoi se întorcea la vatra arsă a satului, reclădea totul și continua viața. Acum, ne aflăm într-o situație cu totul specială. Poporul român a ieșit din comunism total dependent de stat, depinzînd fie de salariu, fie de ajutorul de șomaj, fie de pensia mizeră, indexată mai mult sau mai puțin. Ne-am fi așteptat, mai ales după declarațiile din campania electorală ale celor care au cîștigat alegerile, să asistăm la materializarea unor măsuri populiste, care să fi dat iluzia că Puterea caută să își răsplătească electoratul care l-a votat. Dar nu a fost să fie așa. Guvernul a cotit-o spre centru dreapta cu reforma, dar numai în declarații și intenții, pentru că nu au ideologia care să le justifice pretențiile. Cel puțin, dacă electoratul ar fi știut asta în toamna trecută, vota Convenția, care se pronunța tot pentru reformă, dar o reformă legitimă, nu una mascată după o draperie de declarații demagogice.

Ce vedem acum? Bătrîni plesnind de frig la miezul nopții, supraveghind sacoșele cu sticle de lapte, în așteptarea navetelor cu lapte de la șase dimineață; structuri vechi birocratice, gîndite ca să-l jecmănească pe cetățean, infiltrate în toate vechile întreprinderi de gospodărire comunală, astăzi botezate "regii autonome". Vedem nepăsare față de cetățean, materializată în modul indolent în care se calculează cheltuielile pentru agentul termic livrat. Aici avem de făcut o observație interesantă, care se referă la ciudata întîrziere a celor abilitați să monteze de urgență contoare de apă rece, apă caldă, pentru agentul termic de la calorifere, măcar la racordurile de la fiecare bloc. Nu mai este ca pe vremuri, cînd metrul cub de apă rece era cîțiva bani iar gigacaloria de agent termic costa cîțiva lei. Lipsa aparatelor de măsurare a consumului permite, deci, neglijențe criminale ale distribuitorilor, care nu se sinchisesc deloc dacă în cutare cartier s-a spart o conductă și apa bălțește, dacă în alt cartier țîșnește aburul ca la gheizerele din Islanda. Nu le pasă, pentru că dumnealor au un contor central la magistrala principală, care le măsoară "ieșirea" de agent termic sau de apă rece, se uită la cifrele înregistrate, înmulțesc totul cu prețul unitar și împart la numărul de consumatori. Așa ceva nu vom mai permite, domnilor distribuitori! Ce-l interesează pe cetățeanul de rînd că pe traseu sînt "pierderi"? Dumneavoastră sînteți angajați și plătiți de cetățeni să întrețineți rețelele de distribuție, să remediați de urgență defecțiunile, iar cetățeanul dorește să plătească exact atît cît consumă.

Se vorbește tot mai insistent despre o criză generală de apă rece, cauzată de seceta prelungită din ultimele luni, care a secat lacurile de acumulare. Ei, și ce-i cu asta? Ce s-a făcut, pe plan local sau național, pentru montarea contoarelor de consum de apă rece? Pentru că, acum să fim serioși, niciodată un cetățean nu va face economie de apă rece știind că vecinul său consumă cît îi place. Așa e omul și nu-l putem schimba după vrerea noastră. Nici comuniștii nu au reușit să facă așa ceva, deși aveau la dispoziție un întreg arsenal propagandistic și o cumplită panoplie a mijloacelor de represiune. Nu s-a făcut nimic pentru a da cetățeanului motivația de a face economie la apă rece sau caldă. Dimpotrivă, s-a lăsat totul la fel, iar orice neglijență în exploatarea rețelei de distribuție a agentului termic sau a apei reci trebuie suportată de noi. Se pare că lucrurile nu mai pot merge așa. Cetățenii sînt tot mai curioși să afle de ce trebuie să plătească sume exorbitante pentru încălzire, deși cu toții știm cît de reci sînt caloriferele, vor să știe de ce trebuie să plătească apa caldă care nu mai curge de săptămîni la robinet. Mai vor să știe care sînt salariile lucrătorilor de la regiile de distribuire a agentului termic și a apei reci. Pentru că, evident, cu cît dînșii sînt mai mulți sau cu cît dînșii au lefuri mai mari, cu atît noi trebuie să plătim mai mult la asociațiile de locatari. Este anormal ca prețul unei gigacalorii să crească de aproape două ori de la furnizor pînă la cetățean. Ceva e putred pe traseu, nu încape nici o îndoială. Miine venim cu o propunere interesantă, care să ducă la rezolvarea chestiunii căldurii din apartamentele noastre.

**Cornel CRISTOIU**


AGENȚIA TURISM "MOLDAVIA"
Str. Ștefan cel Mare 4
telefon: 112289; 112006

*organizează excursii în:*

- POLONIA - 15; 22; 27.03.1993
- TURCIA - 13; 20; 27.03.1993

De asemeni, organizează excursii interne și mini vacanțe în toate stațiunile din țară.

**La sediul acestei societăți se preiau anunțuri de mică publicitate pentru Monitorul**

CENTRUL PENTRU INSTRUIRE ÎN INFORMATICĂ
Iași Str. Golia nr. 14 tel. 115944

**primește înscrieri pentru următoarele cursuri de instruire în utilizarea PC:**

- inițiere în utilizarea PC
- formare operatori PC
- utilizare PC în activitatea de secretariat (tehnoredactare)
- programare PC (TURBO-C, TURBO PASCAL)
- desenare utilizînd PC (AUTOCAD)
- realizare baze de date pentru PC (dBase)

**Înscrieri și detalii suplimentare la sediul centrului.**

SPORT SPORT

## Tele-săptămîna sportivă

• *Campionatul Mondial de handbal masculin*

Mîine, în Suedia, va începe cea de-a XIII-a ediție a Campionatului Mondial de handbal masculin. Să remarcăm că din cele 12 ediții desfășurate pînă acum, România a cîștigat patru (1961 - Dortmund; 1964 - Praga; 1970 - Paris; 1974 - Berlin). Urmează în clasament Suedia (3 ediții, ultima în 1990), Danemarca, Cehoslovacia, Germania, U.R.S.S. și Iugoslavia, cu cîte un titlu. Echipele sînt împărțite în patru grupe de cîte patru echipe. Primele trei echipe din fiecare serie se califică în faza semifinală, care cuprinde două grupe de cîte șase echipe, în care contează rezultatele obținute în prima fază. Conform clasamentului fiecărei grupe semifinale, echipele clasate pe locul I vor susține finala, cele clasate pe locul II meciul pentru locurile 3-4 etc. Echipa României va avea ca partenere de grupă echipele Franței, Norvegiei și Elveției. Programul transmisiilor TV:

Miercuri, 10.03.1993, ora 20.55, programul 1: România - Norvegia.

Vineri, 12.03.1993, ora 18.55, programul 1: România - Elveția.

Sîmbătă, 13.03.1993, ora 16.55, programul 1: România - Franța.

• *Campionatul Mondial de patinaj artistic*

Artiștii gheții de pe cele cinci continente se vor întîlni la Praga în cadrul Campionatelor Mondiale. Programul transmisiilor:

Miercuri, ora 0.25, programul 1: proba de perechi

Joi, ora 20.45, programul 1: proba individuală masculină.

Vineri, ora 21.00, programul 1: proba de dans.

Sîmbătă, ora 0.30, programul 1: proba individuală feminină

Duminică, ora 16.30, programul 1: demonstrația laureaților.

• *Campionatele Mondiale in-door de atletism*

Brunny Surrin contra Frankie Fredericks la sprint masculin; Irina Privalova contra Merlene Ottey, la sprint feminin; Colin Jackson contra Tony Dees la garduri; Conway contra Sotomayor la înălțime băieți; Heike Henkel contra Stefka Kostadinova în proba similară feminină. Iată cîteva dueluri atletice la vîrf în cadrul unui spectacol în care sperăm că își vor aduce contribuția și reprezentanții noștri Ella Kovacs, Margareta Keszey, Mirela Dulgheru, Marieta Ilcu, Alina Astafei și Sorin Matei. Programul transmisiilor de la Toronto:

Sîmbătă și duminică, orele 14.30, programul 2 și duminică, orele 23.00, programul 1.

**G.I. NICOLAE**

# Consilierul municipal Mitică Ungureanu a hotărît să preia clubul sportiv Nicolina

*• și declară război domnului Ion Șorcaru!*

La conferința de presă organizată de P.U.S.D. cu prilejul definitivării ultimelor amănunte ale posibilului meci de box dintre consilierul municipal Mitică Ungureanu și campionul de box profesionist Vasile Cîtea, domnul Ungureanu a afirmat că va prelua în totalitate Clubul sportiv "Nicolina". În acest sens, ne-a declarat: "Factorii de decizie au constatat că, din punct de vedere financiar, clubul "Nicolina" este falimentar. De comun acord cu președintele clubului, domnul Aurel Neagu, am hotărît să preiau administrativ, organizatoric și financiar destinele acestui club de tradiție, care de-acum se va numi "Nicolina Democratis". De asemenea, voi pune la punct și baza de agremenet de la Ciric, pe care unii răuvoitori au distrus-o. De altfel, voi ataca în instanță pe fostul președinte al clubului, domnul Ion Șorcaru, care a facilitat o serie de nereguli, cum ar fi: închirierea vilei "Nicolina" Romtelecom-ului, pe o durată de 25 de ani, cu posibilitate de prelungire pe încă 25 de ani, fără a se specifica în protocol ce se primește la schimb, precum și ilegalitatea contractului încheiat cu S.C. "Cocoșul de aur", în urma căruia beneficiile sînt aproape nule".

**Leonard CĂNĂNĂU**

*Reacții la cazul Ben Johnson*

# Carl Lewis: "Ben are de ales între a alerga mai bine și a-și găsi altă meserie"

O știre bombă a bulversat recent lumea atletismului mondial. Comisia anti-drog a Federației Internaționale de Atletism a hotărît suspendarea pe viață a sprinterului canadian Ben Johnson ca urmare a rezultatelor testelor de urină efectuate după mitingul atletic de la Moontreal. S-a descoperit în cazul lui Ben, concentrația de testosteron este de zece ori mai mare decît la un om normal și depășește cu mult limitele admise de forul atletic internațional. Iată cîteva reacții la acest eveniment.

Paul Dupre (președintele Federației canadiene de atletism): "Responsabilitățile revin în exclusivitate sportivului"

Pierre Cadieux (ministrul tineretului și sportului amator din Canada): "O exigență sporită în controlul anti-doping după Seul '88, nu a fost suficientă pentru a elimina această practică din viața sportivilor, practică ce prejudiciază munca miilor de atleți canadieni care concurează corect"

Robert Armstrong (șeful comisiei canadiene de anchetă): "Comitetul internațional olimpic nu consideră lupta anti-doping ca o prioritate de maximă importanță. Preferă să reacționeze decît să preia comanda"

Geoff Cowan (președintele asociației antrenorilor canadieni): "Este o pată pe fața integrității atletismului. A fost destul de tragic la Seul, acum este și mai tragic".

Kemel Azan (om de afaceri din toronto, care a intervenit în sprijinul lui Johnson, cînd acesta s-a întors în dizgrație de la Seul): "Am intervenit cînd era controversat și n-a fost ușor atunci și nici acum nu e. Credeam că Ben se va îndrepta".

Butch Reynolds (recordmen mondial la 400m): "Ben știe cel mai bine dacă este sau nu vinoovat. Mie, Federația americnaă și Curtea de Justiție a SUA mi-au recunoscut nevinovăția. Dacă va fi necesar, voi apela din nou la justiție și tot la fel e bine să procedeze și Johnson"

Carl Lewis (rival de o viață al lui Ben pe pistele de sprint ale lumii): "Sper ca sancțiunea aplicată lui Ben să-i descurajeze pe cei care vor să utilizeze droguri. Ben are de ales între a alerga mai bine și a-și găsi altă meserie"

**Nicolae GRECU**

## TOP - TENIS

La Monaco, Asociația Tenismenilor profesioniști (A.T.P.) a dat publicității topul jucătorilor în funcție de punctele acumulate:

1. Jim Courier (SUA) 3,916
2. Pete Sampras (SUA) 3,241
3. Stefan Edberg (Suedia) 3,021
4. Boris Becker (Germania) 2,701
5. Petr Korda (Cehia) 2,347

În funcție de sumele cîștigate, clasamentul se prezintă astfel:

1. Jim Courier (SUA) - 621,809 dolari
2. Michael Stich (Germania) - 479,517 dolari
3. Boris Becker (Germania) - 330,206 dolari
4. Wally Masur (Australia) - 277,555 dolari

## *Fotbal pe mapamond*

**ITALIA** (etapa 22) :Ancona - Genoa 0-0; Atalanta - Inter 1-1 (0-0) (Valentini-Manicone); Foggia-Brescia 0-0 ; Juventus-Napoli 4-3 (2-0) (Di Canio, Platt, Ravanelli, Möller-Zola, Ferrara, Fonseca); Milan-Fiorentina 2-0 (0-0) (Savicevici-2); Parma-Lazzio 2-1 (1-0) (Melli-2 - Cravero); Pescara-Udinese 2-2 (1-2) (Allegri, Dunga-Balbo, Kosminski); Roma-Cagliari 1-1 (1-0) (Giannini-Cappioli); Sampdoria-Torino 0-1 (0-0) (Poggi).

1. Milan 22 17 5 0 51-17 39p.
2. Inter 22 10 8 4 37-28 28p.
3. Torino 22 8 10 4 26-17 26p.
4. Lazio 22 9 7 6 43-33 25p.
5. Juventus 22 9 7 6 39-30 25p.
6. Atalanta 22 10 5 7 27-28 25p.

15. Brescia 22 5 7 10 18-28 17p.

**SPANIA** (etapa 25): Albacete - Barcelona 0-2 (0-2); Valencia - Real Madrid 1-2 (1-0); Coruna - Tenerife 2-2 (1-0); Atletico Madrid - Oviedo 2-1 (1-0); Zaragosa - Sevilla 2-1 (2-1); Cadix - Rayo Vallecano 1-1 (1-0); Espanol - Celta 0-0; Logrones - Real Sociedad 0-1 (0-0); Gijon - Burgos 0-0; Bilbao - Osasuna 1-0 (0-0).

1. Barcelona 25 15 8 2 61-24 38p.
2. Real Madrid 25 17 4 4 48-19 38p.
3. Coruna 25 15 7 3 48-19 37p.
4. Valencia 25 11 8 6 36-22 30p.
5. Tenerife 25 10 10 5 41-30 30p.

*La Paris.*

# Prostituția de lux e în pericol de faliment

"Fetele" șomează. Christy, care dirija un bordel situat vis-à-vis de domiciliul privat al președintelui Mitterrand și celebra Madame Claude, păcătoasă recidivistă - au fost nevoite să se lase de "afaceri".

Perioadele de glorie ale prostituției pariziene s-ar rezuma în principiu la două elemente de sprijin. Primul ar fi cunoscuta zonă Bois de Boulogne. În prezent, cel mai mare bordel în aer liber din lume pare să se golească de siluetele care făceau deliciul obișnuiților locului sau atrăgeau cu miile turiștii curioși. În principal, poliția a acționat în această zonă împotriva travestiților și a altor categorii de negustori de dragoste care "propagau" SIDA într-un ritm infernal. O singură problemă se pune: ce vor face toate aceste personaje, unde se vor retrage?

Al doilea element ar fi reprezentat de celebrele case de toleranță, care deșfășurau o activitate înfloritoare. În cîteva luni, poliția pariziană a reușit dezmembrarea a două rețele de prostituție de lux. Astfel, "fetele" în jartiere de mătase par să piardă teren.

De reprimarea proxenetismului în zona Parisului se ocupă Martine Monteil, șefa brigăzii specializate a poliției. Una dintre principalele arestări a constituit-o Christine Couderc, zisă Christy, în vîrstă de 40 de ani. Aceasta își "închiriază" curtezanele chiar în fața locuinței lui François Mitterrand din strada Bievre. Christy a fost arestată în decembrie 1991, iar în 1992 inculpată pentru proxenetism agravat. Agenția ei se numea CIA (Christy's International Agency) și "funcționarele" ei cîștigau pînă la 4.000 de dolari pe seară. Christy avea un venit săptămînal minimal între 15.000 și 20.000 de dolari în funcție de legea cererii și a ofertei.

O altă "captură" de marcă a Martinei Monteil a reprezentat-o "pensionara legendară" - cum i se spune în mediile de "specialitate" pariziene - Madame Claude sau Fernande Grudet, în vîrstă de 69 de ani, marea preoteasă a prostituției de lux.

Povestea ei este clar-obscură. Născută într-o familie burgheză, în timpul războiului va fi nevoită să înfrunte situații limită. În cele din urmă se îndrăgostește de un proxenet și începe să se prostituieze pentru acesta. "Mitul" Madame Claude ia naștere prin anii '50. "Cînd am avut nevoie de bani, mi-am spus că nu există pe lumea asta decît două lucruri care vor merge sigur, indiferent de evoluțiile politice, sociale și economice: mîncarea și sexul. Și cum nu știam să gătesc..."

Stabilimentul ei din strada Boulainvilliers, situată în arondismentul al XVI-lea din Paris, era frecventat de șefi de stat, miniștri, diplomați, oameni de afaceri și vedete din lumea show-businessului. Printre clienții ei cei mai celebri s-a numărat și șahul Iranului. "Fetele" ei erau selectate cu grijă, fără cazier și luau lecții speciale în domenii cum ar fi dicția, conversația, machiajul etc.

Urmărită de fisc, în 1977 Madame Claude a fugit în Statele Unite. În 1986, la revenirea în Franța, a fost închisă mai multe luni pentru neachitarea unui impozit de 17 milioane de franci nedeclarați. După ce a ieșit din închisoare, a stat o vreme la Quercy. Dar șîngele apă nu se face. În 1990 Madame Claude se instalează din nou la Paris, de această dată în cartierul Marais. Recrutează dansatoare și ex-manechine, persoane mai presus de orice bănuială.

O "ședință" costă la Madame Claude cel puțin 1.800 de dolari, din care ei îi reveneau între 20 și 30%. Clienții vechi beneficiau de credit... Madame Claude a inspirat numeroși scriitori și scenariști. Îngrijorată, presa franceză se întreabă cine va duce mai departe tradiția meseriei.

**Dan ANDREI**

*chenar pentru cititoare*

# Ce putem prepara folosind aluatul franțuzesc

Pentru că aluatul franțuzesc este destul de laborios, dacă tot intrați în bucătărie și vă apucați de treabă, este bine să vă gîndiți ca din acest aluat să faceți mai multe feluri de plăcinte și chiar prăjituri, avînd în vedere că el se potrivește la fel de bine atît preparatelor dulci, cît și celor picante. Bineînțeles, mai întîi preparați aluatul, folosind pentru aceasta 1 kg de făină, 2 cănițe (pentru cafea) cu ulei, un vîrf de linguriță de sare și 2 căni mari de apă care se frămîntă pînă cînd aluatul devine bun de întins. Aluatul întins subțire se unge cu două treimi dintr-un pachet de unt sau margarină, se rulează și se pune la frigider, unde se lasă 20-30 de minute. Scoateți aluatul din frigider, întindeți-l din nou în foaie (rulînd cu sucitorul în sens transversal), apoi ungeți foaia cu alte două treimi din pachetul de margarină, rulați din nou strîns și mai lăsați 25 de minute la frigider. În sfîrșit, se întinde foaia pentru a treia oară cu sucitorul, se unge din nou cu restul de margarină care v-a rămas din cele 2 pachete, se rulează și iarăși se ține în frigider 25 de minute.

În timp ce aluatul stă la răcc, fierbeți o jumătate de kilogram de carne de porc, vită sau pui, de preferință într-o oală de presiune (adăugînd sare și multe foi de dafin), apoi scoateți carnea de pe os și dați-o prin mașina de tocat împreună cu puțină șuncă, mult mărar, piper, două-trei ouă fierte, cîteva roșii scoase din bulion și un gogoșar murat. Acum scoateți aluatul de la frigider și întindeți într-o foaie subțire o treime din el, tăind apoi foaia în pătrate cu latura de 10-15 cm. În mijlocul acestor pătrate puneți cîte o linguriță cu vîrf din compoziția pe care deja ați preparat-o, închizînd-o ca într-un plic în aluat, ungeți pe deasupra cu puțin gălbenuș de ou și puneți pateurile cu carne astfel preparate în tava bine unsă cu margarină pe care o băgați imediat la cuptor, la foc iute. În acest timp, mai preparați o compoziție pentru un alt tip de pateuri-aperitiv, pe bază de ciuperci (o cutie chinezească este absolut suficientă), pătrunjel, cuburi de morcov, cîteva măsline și cașcaval ras (care se poate înlocui la nevoie și cu brînză telemea), compoziție pe care o condimentați cu piper, nucușoară sau alte mirodenii, după gust. Pentru pateurile cu ciuperci alocați o altă treime din aluatul fraged de la frigider, procedînd exact ca la pateurile cu carne. În sfîrșit, din restul de aluat formați două foi egale pe care le coaceți la foc iute în cuptor și între care veți pune creme pentru cremșnit, cremă care poate fi înlocuită la nevoie și cu una preparată din prafuri de șarlotă sau pudding.

Iar pentru că de "8 Martie" puteți să vă așteptați la ceva musafiri și cadouri, pe lîngă pateurile și cremșnitul pe care le veți prepara într-o singură după-amiază nu mai aveți decît să cumpărați berea.

**MARK**

# Hotel pentru copii

La FULHAN, o suburbie londoneză, trecătorii se opresc în fața unui hotel deosebit, un loc unde ar fi putut locui în condiții minunate Mary Poppins.

Fațada imobilului seamănă cu un curcubeu, fiind zugrăvită în galben și albastru. În grădina casei care seamănă cu o pijama de odinioară, iepurași grăsuți rontăie morcovi.

Acestea sînt primele lucruri care îți incită ochii cînd ajungi la Pippa Poppins, primul hotel din lume destinat copiilor.

Cum intri în interior , dai peste salonul "micilor oameni de afaceri". Aici copiii citesc reviste pentru vîrsta lor. Există și un " restaurant" unde copiii între 2 și 12 ani au la dispoziție prăjituri, sucuri și înghețată. La sosiresa nopții, "clienții" sînt invitați în cămărute albastre cu săli de baie roz și căzi în formă de rață și chiuvete miniaturale. Micii clienți sînt conduși la culcare în sunetul unor melodii amuzante și pînă adorm li se citesc povești.

Hotelul este condus de Pippa Deakin, în vîrstă de 27 de ani, celibatară și fără copii. Înainte de a lansa acest hotel, Pippa a fost învățătoare.

Părinții care vor să petreacă o seară liniștită sau au obligații profesionale urgente pot apela fără grijă la serviciile hotelului contra unei sume modice de 50 de dolari pe seară. Exact cît costă angajarea unei baby-sitter.

# LICITAȚIE

**Financiarul**

săptămînal de informație și analiză economică

Editorul săptămînalului de informații economice *FINANCIARUL* scoate la licitație spațiu publicitar pentru reclamă de firmă sau de produs pe coperțile primului număr din revistă (paginile 1-2 și 19-20). Condiții de tipar: offset color, hîrtie cretată (calitate grafică similară revistelor occidentale).

**Amănunte în legătura cu condițiile de participare la licitație, zilnic între orele 9.30-11.30 la tel. 145530.**

## ELOGIU FRUMUSEȚII

**ORIZONTAL**: 1) Miracolul feminității. 2) Cîntecul iubirii. 3) Iubirea trecută (inf.) • Amantele goale! • Inimioara fetei! 4) Tunelul amenințărilor • Adunare... generală (sic.!) 5) Vîrstele femeilor (sic.!) • Nemărginitele dote! 6) Zețari începători! • Dilema înmulțirii! 7) Oameni închiși (sic.!) 8) Basmele Romanilor • Sfîrșitul viselor! 9) Miracolul modei.

**VERTICAL**: 1) Prospețimea tinereții. 2) Prelungitele povești • Suflet exilat! 3) Miracolul lumii. 4) Apariția mamei! • Zidurile gangului! • Înflăcăratul... copăcel. 5) Femeia nepereche • Personificarea... vorbăreței. 8) Frumoasele nopți • Rivalul brazilor. 7) Femeia nenumită. • Blîndețea întruchipată (pl.). 8) Miracolul întîlnirii • Primele sărutări! 9) Frumoasa frumoaselor (pl.).

**DICȚIONAR: ZET**



**Eugen DEUTSCH**

## O femeie din Texas a născut de patru ori consecutiv gemeni

Elvira Guillen nu este genul de femeie care să facă lucrurile pe jumătate. În consecință, a născut pentru a patra oară consecutiv gemeni. Statisticile arată că un astfel de caz este posibil doar o dată la 64 de milioane de cazuri. Familia Guillen cultivă spiritul familiilor numeroase din generație în generație. Jesus, fericitul tată, în vîrstă de 35 de ani provine dintr-o familie cu 10 copii. El s-a căsătorit cu vecina sa Elvira care la rîndul ei provenea dintr-o familie cu 12 copii. Gemenii poartă următoarele nume: prima pereche Andres și Melida (12 ani), următorii - Erika (8 ani, sora ei murind la 2 ani), Martin și Cristina în momentul de față au 3 ani iar Yvette și Yvanna au 1 an. Ei locuiesc în statul american Texas.

**G.P.**

BIROUL PENTRU TINERET AL OFICIULUI JUDEȚEAN PENTRU TINERET ȘI SPORT IAȘI

organizează în perioada 10 - 13 martie o

EXPOZIȚIE DE PICTURĂ

cu lucrări ale elevilor din clasele IX - XII de la Liceul "Octav Băncilă" Iași.

Expoziția va putea fi vizitată zilnic în foierul Teatrului "Luceafărul" între orele 9 - 14

Premiile acordate vor fi sponsorizate de ziarul "Bursa de Est" și Centul Cultural Francez.

MOLDOMOBILA

ROMANIA, 6600 IAȘI, Str. Bucium nr.34

Tel.098/135263, Tx.22313-22255,Fax.(40.1)3125266-098/132967

Mobilier internațional

# MICA PUBLICITATE

Vă reamintim că orice anunț de mică publicitate al persoanelor fizice mai mic de 15 cuvinte îl puteți transmite zilnic între orele 8.30-15.00, la numărul **144776** și el va fi publicat în mod gratuit în ziarul nostru.

## auto - moto

• Vînd Autoturism ARO 10 absolut nou; 0 km la bord. Preț 2.000.000 lei- factură fabrică. Telefon 117622

• Vînd Oltcit Club, stare foarte bună (1991). Tel. 126316.

• Vînd elevator auto nou, hidraulic, 3,5 tf. Tel. 112680, între orele 8,00 - 16,00. (9205)

• Cumpăr punte (traversă) față Lada 1500. Tel. 178416, între orele 17,00 - 21,00.

• Vînd camionetă Mercedes 206 Diesel, 1,8 tone. Tel. 145176.

• Cumpăr motor motocicletă Minsk 125. Tel. 168834.

• Vînd planșeu pedalier Dacia 1310, prag aripă dreapta spate Dacia 1310 și capotă față Dacia 1300. Tel. 124469.

• Vînd Mercedes 200.D, tip 1, 2, 3. Tel. 0983/21333.

• Vînd piese Fiat 127. Tel. 123896.

• Cumpăr Dacia 1310 avariată. Tel. 112020, între orele 16,00 - 19,00. (9310)

• Vînd redresor încărcare acumulatori auto (tensiune și curent în 2 trepte reglabile). Tel. 163216.

• Vînd rulmenți față noi Audi 100. Tel. 126835.

• Vînd Peugeot 505, turbo diesel, înmatriculat 1984. Tel. 146864.

## electronice

• Vînd avantajos televizor color. Tel. 174854. (9357)

• Vînd televizor Sirius, nou, sigilat, asigur garanție, 62.000 lei. Tel. 135847.

• Vînd player cu înregistrare. Tel. 149358.

• Vînd ventilator sală protocol, nou, model deosebit, alimentare 220 V (50.000 lei, negociabil). Tel. 142446, între orele 15,00 - 20,00.

• Vînd ionizator (hidrofor) pentru baie, firmă de prestigiu, nou (40.000 lei, negociabil) sau schimb cu mașină de spălat. Tel. 142446, între orele 15,00 - 20,00.

• Vînd tv alb-negru, tub tv, diagonala 47 cm, preț 3500 - 4000 lei. Tel. 167560.

• Vînd video player Akai, nou, preț convenabil. Tel. 132291.

• Vînd video recorder. Tel. 157890.

• Vînd casetofon profesional Majak 242 C, preț 65.000 lei, negociabil. Tel. 157168.

• Vînd video recorder Megavision. Tel. 119197.

## case, terenuri

• Cumpăr teren construcții în orașul Tg. Neamț. Tel. 171591.

• Cumpăr urgent apartament, ofer 2.000.000 lei. Tel. 145530, 142446, între orele 8.00 - 17.00.

Vînd casă 4 camere, zona Aviație plus teren. Relații la telefon 164355. Urgent

• Cumpăr 350 m.p. teren (dimensiuni aproximativ 10x35), indiferent de zonă, posibilități racordare la rețeaua de curent electric (380 V). Preț maxim 1000 lei/m.p. Tel. 138663 sau 133705, după ora 18.00.

• Cumpăr apartament mare, foarte central, urgent. Plata în lei sau valută. Tel. 139329, între orele 19,00 - 21,00.

• Cumpăr casă 8-10 camere, zonă centrală. Tel. 114889, între orele 17,00 - 21,00.

• Vînd sau schimb cu garsonieră confort I, 1700 m.p. teren construibil (1200 lei/m.p.) în Voinești. Tel. 164696.

• Cumpăr apartament (preiau contract) zona Nicolina. Tel. 120529.

• Cumpăr apartament 3-4 camere, zona Centru Civic (Hala Centrală). Tel. 146909.

• Vînd loc de casă în Romînești, județul Iași. Tel. 136877.

• Vînd garsonieră proprietate, zona Podu Roș. Tel. 135266, între orele 17,00 - 22,00.

• Vînd 1400 m.p. teren, la Releul de televiziune din Iași. Tel. 133697.

• Cumpăr 400-500 m.p. teren central. Tel. 167180.

## vînzări

• Vînd sau schimb teren (1 ha) cu ARO Diesel. Tel. 166962.

• Vînd sau schimb apartament 2 camere, Pașcani, central, cu similar Iași. Tel. 167986.

• Vînd ace Groz Beckert - B.27, B.63, 135 x 5. Tel. 125912.

• Vînd certificate de proprietate. Tel. 144305, între orele 8.00 - 9.00 și 21.00 - 22.00.

• Videm zilnic pește viu, str. "Trei Fîntîni", 3,5 km de la Autoservice Bucium pe șoseaua spre Tomești, lîngă serele Vlădiceni sau cu tramvaiele 2 și 5, la capăt (Țuțora IMC). Se traversează calea ferată și se merge pe jos cca. 500 m. (9349)

• Vînd incubator capacitate 60 ouă. Tel. 124742.

• Vînd brățară argint zale plate, preț 10.000 - 15 gr. Tel. 145427.

• Vînd urgent mașină de cusut Ceaika. Tel. 113571.

• Vînd case de marcat prin TETRIS SRL Iași, model omologat, garanție 12 luni. Tel. 172601, 117962.

• Vînd urgent 2 mașini industriale Metalotehnica. Tel. 162302.

• Vînd "Istoria literaturii române". Tel. 147161.

• Vînd 3 cauciucuri, 155 x 14. Tel. 129133.

• Societatea comercială METIS IMPEX SRL, Piatra Neamț oferă hîrtie xerox, format A.4 - import (Finlanda) în condiții avantajoase. Relații suplimentare la telefon: 0936/625509, 632232 sau 632908.

• Vînd 2 tone porumb, 60 lei/kg. Tel. 144883.

• Vînd șifonier, 2 mileuri lasetă mari, 1 certificat de proprietate. Tel. 131276.

• Vînd butelie aragaz. Tel. 134255.

• Vînd forinți. Tel. 134577.

• Vînd 100 dolari, 800 lei/$. Tel. 132673.

• Vînd pick-up Pacific, stare bună, marci. Tel. 121682.

• Vînd antenă parabolică. Tel. 118390, după ora 16,00.

• Vînd forinți, 10 lei/buc., și butelie aragaz normală, negociabil. Tel. 159243.

• Vînd costum național (1920), zona Dornei, ie, zona Bucovinei (1860). Tel. 144040.

• Vînd mașină de cusut Singer, germană, Str. Simion Bărnuțiu nr. 22.

• Vînd pereți (prefabricați), 36 bucăți, pentru vilă mare sau 2 apartamente, avantajos. Tel. 155717. (9353)

• Vînd ceas Citizen, unicat, România, multiple funcții. Tel. 149330, dimineața.

• Vînd haină nutrie, trei sferturi, mărimea 52, nouă, preț negociabil. Tel. 118057.

## cumpărări

• Cumpăr medicamentul Urinex. Tel. 164696.

• Cumpăr certificate de proprietate la prețul maxim al zilei. Tel. 164307.

• Cumpăr urgent paie, fîn, tain, preferabil din zona Galata-Miroslava. Tel. 113158, între orele 19,00 - 21,00.

• Cumpăr stație voci Taifun mare, rusească. Tel. 171591.

## închirieri

• Închiriez pe valută apartament confortabil, 2 camere, Mircea cel Bătrîn. Tel. 111885, 129696, după ora 17.00.

• Închiriez apartament 2 camere Podu Roș ori apartament 4 camere Autogară, plata în valută. Tel. 139329, 149998, seara.

• Închiriez (cumpăr) spațiu pentru birou și prezentare-vînzare. Tel. 155257, după ora 20.00.

• Închiriez apartament 2 camere, mobilat (Cantemir) la 2 studente. Tel. 123678.

• Ofer garsonieră mobilată în Tătărași cu telefon, pentru 2 ani minim. Plata anticipat în valută, 50 $/lună. Tel. 170565, după ora 18,00.

• Închiriez garsonieră goală, zona Autogară, confort I. Tel. 136091, după ora 18.00.

• Închiriez apartament 2 camere complet mobilat și telefon în Podu Roș. Relații la telefon 178416, între orele 17,00 - 21.00.

• Închiriez apartament 2 camere, pe 2-3 ani, Tătărași, la stradă, în valută. Tel. 173028.

• Închiriez garsonieră nemobilată, zona Tătărași, plata anticipat pe 6 luni, în lei. Tel. 121577.

• Închiriez garsonieră Centru Civic, mobilat, telefon, plata în valută. Tel. 144682.

## schimburi

• Schimb apartament 2 camere, Vaslui (lîngă gară) cu apartament 2 camere Iași. Tel. 124503.

• Schimb apartament 3 camere, zona Minerva, cu apartament 2 camere și garsonieră. Tel. 164696.

• Buzău, schimb apartament 2 camere cu similar Iași. Informații tel. 152143.

• Schimb apartament 2 camere Bularga cu 2-3 camere Tătărași. Tel. 121782.

• Schimb 3 certificate proprietate și televizor alb-negru cu video. Tel. 128787.

• Schimb apartament 3 camere decomandate, confort I, Berăria Păcurari cu apartament 2 camere Copou - Centru. Tel. 145530, între orele 17,00 - 21,00.

• Schimb apartament 3 camere, confort I, cu două garsoniere Centru. Tel. 152452.

## pierderi

• Pierdut cocker auriu (3 luni) în tratament, zona Săulescu - Uzinei. Recompensă. Tel. 112267.

• Pierdut cheie auto, breloc litera G, la chioșcul de bilete, stația de tramvai Super Copou. Aducătorului recompensă.

• Pierdut bilete Teatru "Lucefărul", seria 047901, pînă la 048000. Le declar nule.

## oferte servicii

• Student, meditez matematică orice nivel. Tel. 150138. Cătălin.

• Filmări video profesionale. Tel. 114422. (9309)

• Dactilografiez orice fel de lucrări, rapid, avantajos. Tel. 141205, între orele 18,00 - 21,00.

• Filmări video. Tel. 142528, 141672. (9323)

• Ofer reparații televizoare la domiciliu. Tel. 173998, 179269. (9110)

• Studentă anul V la Universitate, meditez chimie. Tel. 179982.

• Execut lucrări de zugrăvit. Tel. 150494.

## locuri de muncă

• COMP PIL Iași angajează cojocari. Relații la telefon 177150.

• Societatea Comercială IASICONF S.A. organizează concurs pentru ocuparea postului de translator de limbă engleză în ziua de 22 martie 1993. Condiții de participare: absolvent al Facultății de Filologie, cunoscător și de limbă germană; domiciliul stabil în Iași. Persoanele interesate vor depune la biroul Personal pînă pe 15.03.1993 o cerere însoțită de curriculum vitae, precum și o listă cu programele realizate. Relații suplimentare se pot lua la telefon 132500, interior 138.

• Angajez tonetari, zona Tătărași cu garanție. Tel. 175630.

• Firma S.C. CASA S.R.L., cu sediul în Iași, strada Cuza-Vodă nr. 1, telefon 112675, angajează prin selecție: dulgheri, zidari, betoniști, fierar-betoniști, pentru lucrările pe care le executăm în orașul Tg. Frumos. Solicitanții să aibă domiciliul stabil în orașul Tg. Frumos sau în împrejurimi. Doritorii sînt așteptați să se prezinte la sediul firmei.

• Angajez șoferi, minim 3 ani vechime pentru activitate de taximetrie. Garanție obligatorie. Tel. 148256, între orele 16,00 - 22,00.

• Angajez tonetar cu garanție. Tel. 113968, după ora 18,00.

## diverse

• Caut urgent motan birmanez pentru montă. Ofer pui. Tel. 165371, între orele 21,30 - 23,00 și 145530, între orele 14,30 - 21,00.

• INVITAȚIE: Doriți să petreceți o seară în mod plăcut și într-un cadru agreabil? Doriți să degustați vinuri din cele mai pure soiuri? Doriți ca în timpul afectat acestei activități nimeni și nimic să nu vă deranjeze? Atunci nimic mai simplu: POFTIȚI LA HOTELUL "AROMA VIILOR" (3 stele). Tel. 147715 din Copou, Aleea Sadoveanu sau la Agenția de turism MOLDAVIA care vă oferă toate aceste lucruri. Tel. 112289 și 112006.

• Magazinul MOLDAVIA din str. Ștefan cel Mare nr. 4, vă oferă spre vînzare următoarele produse la prețuri foarte avantajoase: pantofi piele bărbați; ciorapi damă, mărimea 3-4; ciocolată, țigări, bijuterii placate cu aur; fețe pernă mici; cearșaf de pat (alb); rujuri, truse pentru machiaj, casete audio, neînregistrate; pulovere mohair; radiocasetofoane-auto; minicasetofon cu căști, calculatoare de buzunar; casetofon, Maiak simplu; ulei, benzină plus motorină. Vă așteptăm!

• Accept cuplaj telefonic Podu Roș. Tel. 132886.

## matrimoniale

• Italian patron office import-export diamante, pietre prețioase și aur, absolut singur înăuntrul sufletului, necăsătorit, stare materială foarte bună, 48 ani, cu spiritul încă tînăr, prezentabil, de o fidelitate absolută, nebăutor, nefumător, maximă seriozitate, caut exclusiv domnișoară/doamnă tînără, frumoasă, afectuoasă, 20/35 ani, chiar și divorțată, interesată de cunoașterea mea doar în scopul unei căsătorii din dragoste. Scrieți-mi, atașînd o fotografie. Adresa mea: Camerin Giorgio, Via San Salvatore 38/F, Valenza (AL), Italia, tel. 0131/953117. NB. Telefonare non serve, non voglio/Scrievetemi tassativamente in italiano, non importe errori, per foto intendo faccia, fronte e profilo, intera persona, in piedi, fronte e profilo, la descrizione deve esser dettagliata plu'possibile, e'inutile scrivere senza i requisiti richiesti, la lettera verra' cestinata. Se dopo i tempi tecnici postali non ricevete riposta, la riposta vi e'gia stata data e'negativa non solecitate grazie. Tutto si fara'per corrispondenza fino alla mia decisione d'incontro.

## decese

• Soția - Virginia, fiica, ginerele, nepoatele, cumnatele și rudele apropiate, anunță decesul lui ILIE DUMITRU, pensionar IJTL. Înhumarea va avea loc miercuri, 10.03.1993, orele 12,00. Plecarea cortegiului din str. Sălciilor, bloc 829.

• A încetat din viață, după o lungă și grea suferință, în vîrsă de 67 de ani, iubitul nostru soț și tată, Marcel Nițescu, pensionar TAGC Ind Iași. Cortegiul funebru va pleca azi, ora 12, spre cimitirul "Sf. Vasile". Va rămîne vesnic în amintirea noastră! Sanda, soție și Paul, fiu.

## condoleanțe

Prietenii și colegii de clasă sînt alături de Paul și familia sa la greaua încercare prin care trec, la pierderea tatălui, Marcel Nițescu. Regrete eterne!

• Sincere condoleanțe prietenului nostru ing. Niță Arcadie pentru greaua pierdere suferită prin dispariția mamei. Din partea familia Liliana și Petrică Maxim.

• Mișcat sufletește de greaua încercare pricinuită de pierderea tatălui, colectivul Facultății de Utilaj Metalurgic - I.P. Iași, transmite sincere condoleanțe d-lui decan prof. dr. Ioan Petreuș.

• Colectivul Biroului Desfacere din cadrul S.C. MOLDEXIM S.A. este alături de domnul Podariu Panaite, director executiv, la pierderea suferită prin decesul mamei.

• Salariații S.C. MOLDEXIM S.A. transmit sincere condoleanțe domnului Podariu Panaite, director executiv, pentru greaua pierdere suferită prin decesul mamei.

• Colectivul direcției ACQ (de calitate) din cadrul S.C. Tehnoton S.A. transmite condoleanțe domnului director ing. Brișcaru Paul și familiei îndoliate pentru greaua pierdere suferită. (9356)

• Colectivul Catedrei de Psihologie exprimă întreaga sa compasiune familiei prof. dr. A. Neculau. (9354)

• Familiile Teodorescu și Iacob regretă dispariția distinsului profesor Mușat și sînt alături de familia A. Neculau.

• Colectivul Liceului "Economic nr. 1" Iași, transmite sincere condoleanțe doamnei profesor Cloțan Zizi pentru ireparabila pierdere suferită prin decesul mamei.

## mesaje

• Ioana, Doina și Grigore Manea mulțumesc din suflet tuturor celor care au fost alături de ei, la tragica despărțire de iubita lor fiică și soră ROXANA.

## TELEFOANE UTILE

• SALVARE: 961
• POMPIERI: 981
• POLIȚIE: Inspectoratul Județean - 140720; Municipiu - 146850, 140020; Serviciul Circulație - 140070.
• Inspectoratul Poliției Transporturi: 137343
• Dispecerat Taxicom: 953
• Convorbiri internaționale: 971
• Telegrame telefonice: 141050
• Deranjamente ascensoare: 923, 146912
• Depanări A.C.R.: 130177
• AGENȚIA CFR: 147673
• INFORMAȚII GARĂ: 146333
• AUTOGARĂ: 146587
• AGENȚIA TAROM: 115239
• INFORMAȚII AEROPORT: 178126
• STAȚII PECO: Baș Ceauș - 176865; Aurel Vlaicu - 175872; Bucium - 132891; Crișan-112182; Păcurari-164142; Sărărie-147480.; Dacia - 153689
• DISPECERATE: RA Gaz-Metan - 141737; RA Apă-Canal 142451; Renel - 145037, deranjamente - 147070; Termoficare - 141956; RA Locuința - 112434; Telefoane - Deranjamente - 921; Protecția mediului - 147010.
• GARDA FINANCIARĂ: 112851, 112427
• ADMINISTRAȚIA FINANCIARĂ: 143030
• NOTARIAT: 147574
• TRIBUNAL: 146300
• PROCURATURĂ: 146630
• CAMERA DE COMERȚ: 117757
• CENTRUL MILITAR JUDEȚEAN: 146370
• HOTELURI: Moldova - 142225; Traian - 143330; Unirea - 142110; Sport - 137817.
• POLICLINICA CU PLATĂ: 117244.

KINO
Centre pentru închiriat casete video la:
De acum nu mai sînteți singuri!
magazin AMEDEEA, Str. Sf. Teodor nr. 32 (lîngă UMF), zilnic între orele 8.00-19.00
NOU
bar-consignația MOBY DICK, Complex Studențesc Titu Maiorescu
O ALTERNATIVĂ!
KINO

Societatea Medicală
PRO FAMILIA
O CERTITUDINE PENTRU SĂNĂTATEA FAMILIEI DVS.
Consultații medicale de înaltă competență pentru orice problemă de sănătate
Informații și programări la tel. 131043, zilnic între orele 10-18, sau la sediul din Str. Chișinăului (Țuțora) nr. 11 C, bl. E1.

*Personalități ale orașului răspund la întrebarea:*

# CE I-AȚI OFERIT SOȚIEI DE 8 MARTIE ?

Ieri, 8 Martie, toți bărbații s-au gîndit - o clipă mai mult, poate - la soțiile, fiicele, mamele, soacrele și prietenele de familie. Raioanele magazinelor care comercializează mărfuri pentru doamne au fost luate cu asalt. Florăriile au fost invadate iar florăresele din stradă au profitat indeajuns de entuziasmul cu care bărbații erau dispuși să-și golească buzunarele pe tarabele cu flori. În pofida vremii cu aținc iz de iarnă, primăvara a început de ieri să existe, cel puțin în sufletele bărbaților. De aceea, am adresat unor personalități ale urbei noastre, întrebarea: "Ce cadou ați oferit, de 8 Martie, soției dumneavoastră?"

**D-na Stela Simirad, soția primarului municipiului:** "De 8 Martie sînt bucuroasă că soțul meu a reușit să ajungă în Iași. Încă nu a avut timp să cumpere nimic, încă nu a venit acasă (ora 18,00 - n.r.). El a sosit astăzi cu trenul și știți că a avut întîrziere patru ore și jumătate. Ca să-l văd, m-am dus la Primărie. Am primit însă cadouri de la copiii noștri. De la cel mare, Lucian, am primit un deodorant englezesc care se cheamă "Al șaselea simț". Tot de la Lucian am primit și un buchet cu zambile. Constantin, copilul cel mic, mi-a oferit trezii, un săpun și o eșarfă în degrade - gri cu verde și cu un picuț de maro, nuanțe pe care în general le port"

**Dl. Constantin Ilaș, procuror-șef la Procuratura municipiului:** "I-am oferit un buchet de garoafe roșii, un deodorant, un fixativ pentru păr și un pulover drăguț."

**Dl. general-maior Adrian Nenu, șeful Inspectoratului Județean de Poliție Iași:** "Soției i-am oferit un buchet de lalele iar norei mele o bluză de culoare roșie, cu guler negru. Micuței Anca nepoata mea de numai două luni, îi voi face cadou un costumaș."

**Dl. colonel Pavel Morariu, procuror-șef adjunct la Procuratura Militară Iași**: "Cum pot eu să dau publicității faptul că am făcut un cadou de cinci-șase mii de lei, cînd sînt atîția șomeri care nu au ce mînca? Ar fi penibil."

**Dl. profesor Emil Stratan, patronul firmei ARES SRL**: "Un parfum Christian Dior"

**Dl. Sergiu Tudose, actor la Teatrul Național "Vasile Alecsandri"**: "Un buchet de flori de primăvară, zambile"

**Dl. Nelu Raicu, patronul firmei R.C. STAR**: "Soției mele, în afară de buchetul de flori pe care i-am cumpărat cu mare greutate, pentru că nu se găsesc, i-am oferit un pulover alb de mohair, pe care și-l dorea foarte mult. Cumpărat din magazinul nostru, evident."

**Dl. Fănică Amarandei, patronul clubului de box profesionist "Perla Moldovei"**: "Un buchet de trezi atît. Și o invitație diseară la un restaurant. La ce restaurant? Secret!"

**Dl. Dumitru Grumăzescu, patronul Galeriile Anticariat "Mihai Eminescu"** din str. Lăpușneanu: "8 Martie a fost fixată ca zi a temei de către Stalin. Nu țin prea mult la această zi. I-am oferit soției flori de gheață de pe geamul camerei noastre, împreună cu speranța că va fi mai bine."

**Dl. Alexandru Ichim, președintele Uniunii Artiștilor Plastici,** filiala Iași: "I-am oferit flori, ca în fiecare zi de altfel. Iar acum caut o haină de vulpe polară, lungă și nu găsesc. Am aflat adineauri de niște piei de focă foarte drăguțe în Copou. Sper să le pot cumpăra."

**Dl. Dorin Rugină, patronul firmei Rodancon S.R.L.**



"Este o întrebare foarte dificilă. Vă pot spune că i-am dat flori - trezii și garoafe - și un cadou personal pe care ținea foarte mult să-l aibă. Mai mult nu vă pot spune."

**Dl. Mitică Ungureanu, consilier municipal** și președinte al PUSD: "I-am cumpărat soției un inel de aur de 3,5 grame, pe care am dat vreo 45.000 lei. Este un inel subțire, pentru dame."

**Valentin GHEORGHIȚĂ**
**Marius MĂRGINEANU**

## CARNETUL ZILEI
**MARȚI, 9 martie 1993**

† Sf. 40 de mucenici din Sevasia

**VREMEA**

va fi deosebit de rece pentru această perioadă. Cerul va fi noros la acoperit în prima parte a intervalului. La început, temporar va ninge, apoi treptat ninsorile se vor restrînge ca arie și intensitate. Vîntul va sufla moderat, cu intensificări de pînă la 70-80 km/h din sector nordic, spulberînd sau viscolind zăpada, dar va scădea în intensitate începînd din cursul după-amiezii. Valorile maxime vor oscila între -5 și -1 grade iar cele minime între -15 și -7 grade. **(Gheorghe Canache - Centrul de Prevedere a Vremii Bacău)**

**TELEVIZIUNE**

**TVR1**-7.00 TVM Matinal • 10.00 TVR Iași. Telex. Horoscopul zilei. Monumentele zilei. Monumentele naturii. Valea lui David • 10.30 Sfinții • 13.30 Desene animate • 14.00 Actualități • 14.15 Ora de muzică. Integrala capodoperelor • 15.00 Preuniversitaria • 15.30 Teleșcoală. Curs de limba rusă. Curs de limba franceză • 16.00 Convietuiri-magazin • 17.00 Actualități • 17.05 Medicina pentru toți. Privatizarea - șansă sau alternativă? • 17.35 Salut, prieteni! (I) Fără prejudecăți. Fără ipocrizie. Fără interdicții: "Viața ca o pradă" Parcurgînd la pas un destin în cerc. Violența la ea acasă. • 18.35 De la lume adunate... cîntece populare în noi interpretări • 19.00 Dosarele istoriei. Convorbire cu George Ciorănescu • 19.30 Desene animate • **20.00 Actualități** • 20.40 Sport • **20.45 Film serial. "Povestiri din Hollywood"**: Natica Jackson (SUA, Ep. 1) • 21.45 Șlagăre la zero grade • 22.15 Azi în prim-plan: magazin de comentarii și reportaje • 23.00 Actualități • 23.15 Salut, prieteni! (II). Politica și școala. Miercurea-Ciuc: februarie 1993. Dacă școala nu e, nimic nu e! (profesori-elevi-părinți - sub semnul acelorași întrebări - reportaj-anchetă) • 0.00 Închiderea programului.

**TVR2**- 15.55 Recomandări din program • 16.00 TVE Internacional • 16.30 Desene animate • 17.00 Actualități • 17.05 Studioul de literatură. Despre prostie • 18.05 Film serial. "Maguy" (Franța, 1990). Premieră pe țară. Înregistrare CFI (ep. 2) • 19.00 Sport studio • 20.00 Actualități • 20.35 Tribuna non-conformiștilor • 21.00 TVM Mesager • 21.30 Lumea ideilor. Democrația și funcția publică • 22.00 TV5 Europe • 22.35 Divertisment internațional • 23.00 Închiderea programului.

**RADIO IAȘI**

6.00 Diminețile noastre • 8.00 Buletin de știri • 8.10 Itinerar folcloristic românesc • 8.30 Grai și suflet românesc • 9.00 Radiosfera • 12.00 Radio Chișinău • 13.00 Radiojurnal • 13.20 Concert de prînz • 14.230 Euroșlagăre • 15.00 Liceenii • 15.30 Dipsieland • 16.00 Radiojurnal • 16.15 Radiograme • 18.05 Corespondența radio de muzică populară • 19.00 Știrile serii • 19.10 Economie, știință, viață • 19.40 Teatru scurt • 21.00 Evenimentele zilei • 21.20 Jazz în comentariu și sunet.

**CINEMATOGRAFE**

• **Cinematograful "Victoria"** (tel. 112502): orele 9; 11; 13; 15; 17; 19. **"Misiunea Steaua întunecată"** Coproducție Canada, SUA, Israel, 1988. Film de aventuri aviatice. Premieră.

• **Cinematograful "Republica"** (tel. 114327): orele 9; 12; 15; 18. **"Destinul lui Ganga"**. Producție India. Melodramă muzicală. Premieră.

• **Cinematograful "Copou"** (tel. 145738): orele 9; 11; 13; 15; 17; 19. **"Total Recall"**. Producție SUA, 1990. Thriller S.F.

• **Cinematograful "Dacia"** (tel. 164740): orele 9; 11; 13; 15; 17; 19. **"Rambo II"** Producție SUA, 1985. Thriller.

• **Cinematograful "Tineretului"** (tel. 117178): orele 9; 11.30; 14; 16.30; 19. **"Balanța"** (Varianta lungă). Coproducție România-Franța, 1992. Film satiric.

**CLINICI DE GARDĂ**

Spitalul "C.I. Parhon" - Clinica 4 medicală, clinica 2 chirurgie și clinica 2 obstetrică, telefon 140337.

## Liga de Box Profesionist a declarat că va interzice consilierului Mitică Ungureanu să boxeze

*• declarație stupefiantă a lui Mitică Ungureanu: "Nu trebuie să știe Liga ce fac eu la Iași. Pot să afirm cu toată responsabilitatea că meciul va avea loc" •*

Președintele Ligii de Box Profesionist din România, dl. Dumitru Ciubotaru, ne-a asigurat că "nici într-un caz nu se poate pune problema unui meci între Vasile Cîtea, actualul campion național, și Mitică Ungureanu. Consilierul Primăriei Iași, dacă vrea neapărat, se poate bate cu Cîtea doar pe stradă. Cei 40 de ani ai lui Mitică Ungureanu nu ne permit să aprobăm un astfel de meci".

Cu alte cuvinte, Liga îi interzice actualului campion să boxeze în ring cu Mitică Ungureanu.

În cadrul Partidului Unității Social-Democrate (PUSD) a luat ființă clubul de box profesionist "Democratis", care a fost înscris în liga de box profesionist cu șase sportivi.

Unul dintre cei șase este Mitică Ungureanu, care este și președintele PUSD și managerul clubului "Democratis".

Mitică Ungureanu, aflînd că Liga interzice meciul cu Vasile Cîtea, ne-a precizat: "Liga nu are calitatea de a interzice meciul. De fapt, nu trebuie să știe Liga ce fac eu la Iași. Pot să afirm cu toată responsabilitatea că meciul va avea loc pe 24 aprilie, probabil în Sala Polivalentă, cu toate că este cam mică. Veniturile vor depăși 2 milioane lei, cîștigătorului revenindu-i 60% din sumele depuse în joc. Cine va fi mai bun, se va vedea pe ring".

Patronul clubului de box "Perla Moldovei" (din care face parte Vasile Cîtea), dl. Fănică Amarandei, ne-a declarat că meciul nu va avea loc. "Am fost la București, unde am aflat că Liga este împotriva acestui meci, d-lui Mitică Ungureanu fiindu-i refuzată licența de boxer profesionist. În ce privește data meciului și sumele puse în joc, acestea nu au nici o importanță. Mă conformez hotărîrii Ligii și cred că dl. Ungureanu va boxa singur"

**Marius Mărgineanu**

## Celebrul săptămînal american TIME a împlinit 70 de ani de apariție neîntreruptă

3 martie 1923. Era trecut de miezul nopții cînd Henry R. Luce și Briton Hadden, împreună cu colegii lor s-au înghesuit în trei taxiuri, îndreptîndu-se spre tipografia din Manhattan. Lucrînd pînă dimineață, au reușit să tipărească primul număr al noii publicații ce avea să revoluționeze ideea de publicație săptămînală.

Luce și Hadden, proaspeți absolvenți ai Universității Yale, se chinuiseră timp de aproape un an să găsească sprijin financiar pentru a lansa o idee nouă în ziaristică: un săptămînal gîndit să sintetizeze evenimentele mondiale, organizîndu-le de o manieră accesibilă cititorului obișnuit.

De-a lungul timpului, săptămînalul american TIME și-a schimbat de mai multe ori atît stilul, cît și prezentarea grafică.

Subiecte de mare interes s-au perindat în paginile prestigiosului săptămînal, referindu-se atît la evenimentele sociale și economice, cît și la aspecte politice.

De-a lungul timpului, săptămînalul a rezistat datorită capacității deosebite de a reflecta realitatea, oferind o imagine complexă a unei societăți în continuă schimbare.

Ceea ce nu s-a schimbat în cei 70 de ani de apariție a fost capacitatea rară a revistei de a fi dat mereu un sens existenței sale.

3 martie 1923, primul număr al revistei TIME.

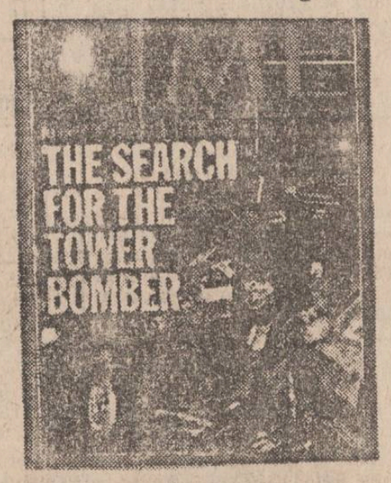


TIME - coperta numărului din 8 martie 1993.

## Terenuri și spații comerciale scoase la licitație de primăria ieșeană

În baza Hotărîrii nr. 19 din 22.02.1993 Primăria Municipiului Iași anunță organizarea licitației publice pentru închirierea:

**1. Portice:**
- Bloc 6 Martie - 30 mp - Punct farmaceutic
- Str. Carpați bl. 908 - 35 mp
- Str. Împăcării bl. 909 - 30 mp
- Str. Carpați bl. 910 - 35 m.p - Depanare RTV
- Str. Împăcării bl. 915 tr.I - 24 mp
- Str. Împăcării bl. 919 tr.III - 24 mp
- Șos. Nicolina bl. 928 sc. C - 6 mp
- Șos. Nicolina bl. 937 A - 24 mp - Cabinet stomatologic
- Șos. Nicolina bl. 939 A - 24 mp - Laborator tehnică dentară
- Șos. Nicolina bl. 951 - 75 mp
- Șos. Nicolina bl. 957 - 45 mp
- Șos. Nicolina bl. 968 - 70 mp
- Șos. Nicolina bl. 971 tr.II - 48 mp
- Șos. Nicolina bl. 971 B - 20 mp
- Șos. Nicolina bl. 978 B - 30 mp
- Al. Miroslava bl. 977 C - 70 mp
- Al. Miroslava bl. 977 C - 55 mp
- Șos. Nicolina bl. 978 C - 30 mp - Confecționare ciorapi
- Șos. Nicolina bl. 937 tr. I - 2 mp
- Șos. Nicolina bl. 947 tr. I - 2 mp
- Șos. Nicolina bl. 956 tr. I - 2 mp
- Șos. Păcurari bl. 476, sc. C, tr.III - 51 mp - Prod. încălț. ortopedică
- Șos. Păcurari bl. 477, sc. C tr.III - 68 mp - Atelier confecții
- Piața Voievozilor 14, bl. C1 2x45 mp - Prest. servicii proiect
- Bd. Dacia bl. SC 9 - SC 10 - 85 mp

**2. Pergole:**
- Complex comercial D. Cantemir - 75 mp - Spațiu comercial lux, articole cristal, porțelan, stofe.
- Complex comercial Podu de Piatră - 75 mp - microproducție electronică și prestări servicii;
- Complex comercial Avram Iancu - 30 mp - spațiu comercial lux.

3. Teren - și construcție aferentă WC public
- Str. Mușatini (Alex. cel Bun) - 250 mp - Construcție spații comerciale, sediu firmă și amenaj. funcțiune WC public.

4. Teren - Str. Ștefan cel Mare și Sfînt - 45 mp - spațiu comerciial

5. Teren extravilan șos. Iași - Tg. Frumos, stînga - 6750 mp - depozit, magazin desfacere autoturisme.

6. Teren destinat amplasării de construcții provizorii tip "Chioșc" ce pot fi identificate în planșele afișate la sediul Primăriei.

Pot participa la licitație persoane fizice și juridice interesate.

Licitația va fi organizată la sediul Primăriei Municipiului Iași în data de 25.03.1993, ora 10,00.

Depunerea documentației de participare la licitație se face pînă la data de 24.03.1993 la camera 18, din cadrul Primăriei Municipiului Iași.

Candidații pot participa la una sau la toate licitațiile cu respectarea condițiilor impuse în caietul de sarcini.

Relații suplimentare la sediul Primăriei - camera 18.

## HOROSCOP

• **VĂRSĂTOR** (20 ian. - 18 febr.): Ziua de astăzi va fi presărată cu surprize, așa că nu veți mai avea nici un motiv să vă plîngeți de monotonia vieții dvs. Și în general, un timp nu veți mai avea motiv să vă plîngeți de nimic pentru că una din surprize e legată de situația dumneavoastră financiară.

• **PEȘTI** (19 feb. - 20 mart.): În împrejurările actuale, pesimismul dumneavoastră e de-a dreptul deplasat. Faceți un efort și declarați-vă, în sfîrșit, mulțumit(ă), ca să le dați prilejul celor apropiați să se destindă puțin.

• **BERBEC** ( 21 mart. - 20 apr.): Lipsa banilor vă apasă, împiedicîndu-vă să lucrați la randamentul dvs. obișnuit. Nu trebuie decît să aveți puțină răbdare și totul se va rezolva. Feriți-vă de orice fel de compromisuri.

• **TAUR** (21 apr. - 20 mai). Dispoziția în care sînteți nu este deloc favorabilă întîlnirilor de afaceri. Amînați-le. Astăzi încercați să evitați orice contact cu persoanele pe care nu le agreați.

• **GEMENI** (21 mai- 21 iunie). Norocul este în continuare de partea dumneavoastră. Asta nu înseamnă că trebuie să vă bazați exclusiv pe el. Este bine să fiți pregătit(ă) pentru orice.

• **RAC** (22 iun.-22 iul.) Dorința de a fi mereu în centrul atenției de a aduna toate laudele vă împinge la gesturi reprobabile. Încercați să vă înfrînați pornirile de a vă denigra posibilii concurenți, oricît de subtil ați face-o. Există destui oameni care observă și condamnă.

• **LEU** (23 iul.-22 aug.) Firea dumneavoastră dominatoare v-a atras deja destui inamici. Încercați ca astăzi să vă controlați puțin mai mult, riscați să deveniți protagonistul unui conflict deschis, de proporții.

• **FECIOARĂ** (23 aug. - 22 sep.): Intuiția vă va salva astăzi dintr-o mare încurcătură. În plus, veți afla exact cine vă poartă sîmbetele, astfel încît pe viitor veți putea să vă feriți mult mai ușor de eventualele atacuri.

• **BALANȚĂ** (23 sep. - 22 oct.): Dorința de a fi bine privit(ă) de ce din jur este omenească, însă mijloacele de care uzați pentru a vă construi o imagine favorabilă sînt total neelegante. Lăsați faptele să vorbească pentru dumneavoastră.

• **SCORPION** (23 oct. - 21 nov.): Deseori faceți greșeala de a vă supraestima capacitatea de muncă și obțineți rezultate care nu vă reprezintă. Nimeni nu vă va condamna dacă vă veți angaja să faceți mai puțin.

• **SĂGETĂTOR** (22 nov. - 21 dec.): Starea dumneavoastră sufletească se va îmbunătăți simțitor. Veți întîlni o persoană pe care nu ați văzut-o de mult timp și care vă va aduce cîteva vești bune.

• **CAPRICORN** (22 dec. - 19 ian.): Astăzi vă veți afla în centrul atenției și veți culege toate laudele colegilor dumneavoastră. Aceasta vă va stimula pe viitor și vă va ajuta să obțineți un randament maxim în tot ceea ce veți face.

**CALENDAR THEBAIC**

**Marți, 9 martie 1993**

Astăzi se naște o persoană deosebit de inteligentă, abilă, dar cu un caracter foarte dificil. Bărbatul este plin de sine, lăudăros, dotat cu un spirit critic exagerat, vecin cu răutatea își va cîștiga greu prieteni. Femeia este preocupată mai mult de intrigi decît de propria de propria persoană, ceea ce îi va aduce mari greutăți. Spre maturitate, alături de bărbatul potrivit, va deveni o soție bună și o mamă grijulie.

Cîștigătorii concursului "RECLAMA IDEALĂ", desfășurat pe parcursul a patru săptămîni în săptămînalul MONITORUL EXPRES sînt: Neculai Nechifor, Bălțătescu Ionuț și Maxim Ion. Fericiții cîștigători sînt invitați (cu buletinul) la sediul redacției. Bd. Copou 19, zilnic între orele 13.00-15.00.
În urma tragerii la sorți cîștigătoarea concursului "STAREA VREMII" a fost desemnată Plămădeală Tamara. Vă felicităm și vă așteptăm la redacție.

EDITOR NORD-EST s.r.l.

*Director general:* ALEXANDRU LĂZESCU

*Director literar-artistic:* FLORIN ZAMFIRESCU

*Director executiv:* CEZAR CALUSCHI

*• Redactor șef: FLORIN FLORESCU*

**Colectiv redacțional: DAN RADU - redactor șef adjunct • OVIDIU ȘIMONCA - redactor șef adjunct • TUDOR AGAVRILOAEI - secretar general de redacție • CRISTINA POPESCU** - director de programe RADIO NORD-EST • **LIVIA SUSANU** editor Nord-Est PRESS • **Secția Eveniment**: Eduard Calotă, Mihaela Cănănău, Vasile Cojocariu, Cătălin Croitoru, Mona Dîrțu, Dumitru Filimon, Valentin Gheorghiță, Toni Hrițac, Septimiu Sărățeanu, Vali Știrbu • **Reporteri speciali**: Dorin Popa, Cornel Cristoiu • **Secția Politică:** Radu Meșniță, Sîrbu • **Departament Sport: G.I. NICOLAE**, G. Anghel, Leonard Cănănău, Victor Grădinariu, Eugen Nacu, Ion C. Teodor • **Redactor de serviciu**: Costel Stroescu • **Departamentul Reclamă - Publicitate: GABRIEL RUSU**, Cătălina Ailiesei, Liliana Cozma, Maria Vornicu • **Departament Grafică: LUCIAN AMARII** • **Departament Culegere-Tehnoredactare Computerizată:** Cornelia Agavriloaei, Cerasela Cirîmpei, Lavinia Feraru, Diana Sărățeanu, Liliana Signeanu, Mihaela Spineanu, Iulia Vasilescu

Adresa redacției: IAȘI, Bulevardul COPOU nr. 19

Abonamentele se pot face la orice oficiu poștal din țară. MONITORUL figurează în catalogul presei interne la poziția 838.

Tiparul executat la S.C. «DOSOFTEI» S. A., Iași

BIBLIOTECA CENTRALĂ UNIVERSITARĂ „M. EMINESCU" IAȘI

În pagina 8 - MULTAȘTEPTATA ANCHETĂ A "MONITORULUI": Metoda de vindecare a Alexandrei Moșneaga este pusă sub semnul îndoielii

# "Vindecări miraculoase" sau șarlatanie?

ÎN PAGINA 3
R.A. "Termoficare" majorează în mod nejustificat cheltuielile de întreținere

Numărul 56 (513)
Anul III
Miercuri, 10 martie 1993
8 PAGINI - 30 LEI
Director onorific: AUREL LEON

cotidian de informații
# monitorul

TELEFOANE:
145530 (secretariat);
142446 (eveniment);
144776 (publicitate).
Redactor de serviciu: 142446 (orele 8-18).

## Greva generală a personalului din învățământul preuniversitar

*• toate sindicatele ieșene și-au dat acordul pentru declanșarea conflictului de muncă de mîine dimineață •*

Într-un comunicat primit ieri la redacție, Federația Sindicatelor Libere din Învățământ anunță că mîine se va declanșa greva salariaților în învățământul preuniversitar. "În ciuda tuturor declarațiilor oficiale, făcute de reprezentanți ai Parlamentului, Guvernului, Ministerului Învățământului și Științei, se arată în comunicat, motivele invocate de sindicatele din învățământ pentru declanșarea conflictului colectiv de muncă sînt reale. F.S.L.I., în urma ședinței biroului operativ din 9 martie 1993, anunță menținerea calendarului acțiunilor revendicative, și anume greva generală, în zilele de 11 și 12 martie. Domnul Dorin Iacob, secretarul F.S.L.I., ne-a precizat ieri că reprezentanții ai puterii încearcă să acrediteze ideea conform căreia greva salariaților din învățământ nu are motive reale și nu întrunește opțiunile tuturor sindicatelor din acest sector. Lucru foarte sigur, a precizat Dorin Iacob, este că în județul Iași toate sindicatele din învățământ, afiliate la două federații, și-au dat acordul pentru declanșarea conflictului colectiv de muncă și pentru programul acțiunilor revendicative.

De asemenea, într-un alt comunicat primit ieri la redacție, sindicatele personalului didactic și TESA din Institutul Politehnic Iași, Universitatea "Al.I.Cuza", Universitatea de Medicină și Farmacie, Universitatea de Agronomie "Ion Ionescu de la Brad" se solidarizează pe deplin cu acțiunile de protest ale sindicatelor din învățământul preuniversitar. În cursul zilei de astăzi, Convenția Sindicală Universitară, care grupează sindicatele din unitățile de învățământ superior specificate, urmează să stabilească dacă va declanșa greva generală la data de 11 martie, odată cu salariații din învățământul preuniversitar.

**Toni HRIȚAC**

## Tentativă de spargere cu o sută de spectatori la hotelul "Traian"

• "Gangsterii" nu observaseră că în Piața Unirii se adunase deja lumea, curioasă să vadă ce fac dînșii •

O tentativă curioasă de spargere a avut loc la hotelul Traian, duminică, 7 martie, la ora opt și jumătate seara. Escaladînd acoperișul clădirii pe scara de incendiu dinspre terasa hotelului, Țibulcă Doru, de 20 de ani și Ichim Vasile, de 23 de ani au traversat acoperișul ajungînd deasupra intrării principale. Dînd dovadă de mult curaj în acțiune, cei doi au coborît pe balustrada etajului trei, pe care au început să o parcurgă de la un capăt la altul. În timpul periculoasei deplasări, căutau cu privirea prin geamurile camerelor lucruri de valoare lăsate de turiști. Crezînd că totul merge strună, ca într-un film cu gangsteri, nu au observat că jos, în piață, s-a adunat deja un grup de spectatori, curioși să vadă continuarea acțiunii.

Agenții firmei PROTGUARD, firmă care asigură paza și protecția în hotel, erau deja prezenți la etajul III cînd Țibulcă D. a căzut de pe balustradă în balconul de la etajul I al hotelului, fracturîndu-și un picior. Rămas singur, Ichim V. s-a strecurat în podul clădirii, locuit la acea oră de zeci de porumbei, de unde a ieșit mai tîrziu încercînd să părăsească hotelul în modul cel mai firesc, prin holul principal al hotelului. A fost și el reținut de agenții PROTGUARD în apropierea recepției. Oricum, toate ieșirile din clădire erau blocate și o patrulă de Poliție își făcuse deja apariția. Cei doi infractori au fost preluați de sergentul major Constantin Bulancea, care a spus că cei doi au mai fost prinși furînd din acest hotel.

**Ovidiu SCUTELNICU**

## COMUNICAT

**Din partea postului de radio "Vox T"**

În data de 9 martie, pe străzile Iașului au fost împărțiți "fluturași" în care tinerii ieșeni erau chemați simbătă, 13 martie 1993, la orele 13.00, în fața hotelului "Unirea", pentru a protesta împotriva modului "nejustificat" în care Consiliul Național al Audiovizualului a hotărît închiderea emisiei postului de radio "Vox T". Mesajul era nesemnat.

Membrii postului de radio "Vox T" precizează că nu au nimic în comun cu redactarea și difuzarea acestor "fluturași" și atenționează autorii lor că astfel de inițiative pot aduce grave prejudicii postului de radio.

În același timp, Radio "Vox T" înștiințează ascultătorii săi fideli că poziția membrilor redacției sale, vizavi de evenimente viitoare, va fi adusă la cunoștința opiniei publice prin comunicate oficiale semnate de directorul postului de radio "Vox T", Iulian Bulucea.

Vă mulțumim pentru înțelegere.

**Director, Iulian Bulucea**

## *Condițiile de înscriere la cantinele de ajutor social*

**• acolo vor putea servi masa 1500 persoane fără venituri •**

Consiliul Județean Iași a hotărît, pe 25 februarie 1993, înființarea unei noi cantine de ajutor social, ca urmare a situației deosebite din județ creată prin creșterea numărului de șomeri, persoane handicapate sau cu venituri minime de existență. Noua cantină de acest fel va funcționa în incinta fostei cantine a Liceului Economic nr. 2 din str. Sf. Andrei nr. 70, nefolosită în prezent și în care pot servi masa cca. 1500 de persoane, din categoria celor care întrunesc condițiile înscrierii la cantina de ajutor social. Criteriile de înscriere au fost elaborate de Direcția Muncii și Protecției Sociale a județului Iași și aprobate de Consiliul Județean prin aceeași hotărîre. Aceste criterii sînt următoarele:

Se pot înscrie la cantinele de ajutor social (pensiuni):

- copiii în vîrstă de pînă la 18 ani, aflați în întreținerea acelor familii al căror venit mediu lunar pe o persoană în întreținere este sub 30 % din salariul minim brut pe țară, indexat, din care s-a scăzut impozitul aferent;
- persoanele fără venituri proprii care au cel puțin 55 ani femeile și 60 ani bărbații și nu mai sînt apți de muncă datorită vîrstei;
- pensionarii cu venituri mici, sub 30 % din salariul minim pe economie, pe o persoană aflată în întreținere;
- șomerii care au beneficiat de prevederile Legii 1/1991 și nu mai primesc ajutor de șomaj, nici alocație de sprijin;
- orice persoană care se află temporar fără venituri proprii care să-i asigure minimul de hrană zilnică - pe o perioadă de cel mult 90 de zile.

**Vali ȘTIRBU**

## EFECTELE NINSORII LA IAȘI ȘI ÎN ȚARĂ

### Trenuri anulate astăzi

În cursul zilei de ieri, trenurile care au circulat pe raza Regionalei CFR Iași nu au avut întîrzieri foarte mari, ca în zilele precedente. În afara accceleratului 604, Ruse-Moscova, care a ajuns la Iași cu o întîrziere de aproximativ 550 min., cea mai mare întîrziere înregistrată fost cea a aceleratului 567 (Galați-Suceava), respectiv 90 min.

Ieri seară au mai fost anulate trenurile:

665 - Constanța-Iași
666 - Iași-Constanța
624 - Iași-București

Dispecerul de serviciu al Regionalei CFR Iași ne-a informat că astăzi nu vor circula următoarele trenuri:

63 - Iași-București
64 - București-Iași

### Se reiau cursele Tarom interne

În urma lucrărilor de deszăpezire desfășurate ieri pe aeroporturile din Iași și Bacău, cursele Tarom vor fi reluate astăzi dacă nu se vor schimba condițiile meteo. Tot ieri a fost pregătit pentru reluarea zborurilor și aeroportul București - Băneasa, care [illegible] joi, 4 martie.

### Drumuri n[illegible] închise

Cea mai mare parte a drumurilor naționale din partea de est a țării continuă să rămînă închise. În zonele în care ninsoarea a încetat și vîntul a slăbit în intensitate s-a reușit deblocarea unor drumuri ca: DN Bîrlad-Crasna, DN 248 Crasna-Huși-Albița, DN 38 Agigea-Negru Vodă și DN 39 Constanța-Mangalia. Situația s-a agravat însă pe drumurile de acces în București, excepție făcînd DN 1 București-Ploiești-Brașov. Ningea vîscolit în județele Buzău, Vrancea și în nordul Dobrogei.

### Drumuri blocate în județ

Ieri, odată cu îmbunătățirea condițiilor meteo, Direcția Județeană de Drumuri și Poduri a trecut la deszăpezirea drumurilor din județ. S-a lucrat pe toate drumurile naționale și pe o serie de drumuri județene cum ar fi: Iași-Scînteia-Ipatele, Iași-Scheia-Grajduri, Iași-Voinești-Tibănești, Țigănași-Vlădeni-Șipote, Buda-Lespezi-Pașcani-Mironești. În unele locuri, pe aceste drumuri, troienele aveau înălțimi de 3-5 metri, ceea ce a făcut ca acțiunea de deszăpezire să se desfășoare mai greu.

Ieri seară, la ora 23,00, la închiderea ediției, situația drumurilor în județul Iași se prezenta în felul următor: 80 % din rețeaua principală (cu gradul I de viabilitate) au fost deschise pe tur, fiind începută acțiunea de dezăpezire a returului. Pe rețeaua secundară (grad II și III de viabilitate) se va interveni în cursul zilei de azi, sperîndu-se ca pînă mîine să fie deschise în întregime.

Dintre rețelele principale, ieri seară erau încă închise următoarele: Scînteia - Ipatele, Podu Iloaiei - Românești, Voinești - Tibănești, Coarnele Caprei - Focuri, Movileni - Focuri, Hîrlău - Deleni, Tg. Frumos - Brăești, Lespezi - Buda, Mircești - Pașcani. **(C. Stroescu)**

Federația Patronilor Iași

**Comunicat**

Întrucît Decizia 121/1992 a Consiliului Județean Iași face apel, în art. 2 pct. b, faza finală, la negocieri reale și nu formale ale chiriilor, toți agenții economici interesați, care au negociat sau nu prețul chiriilor pe anul 1993, să se prezinte la sediul Federației Patronilor în fiecare zi, între orele 15-17, pentru a primi informațiile absolut necesare, avînd asupra lor contractul de închiriere.

*- material publicitar*

După ce l-a dat afară de la conferințele sale de presă

## Corneliu Vadim Tudor îi atacă pe reporterii de la "Evenimentul zilei"

Luni, 8 martie a.c., după aprobarea ordinei de zi, plenul Senatului (90 de senatori prezenți) a trecut la programul de întrebări și interpelări, în prezența reprezentanților guvernului. Senatorii, care au vorbit în nume propriu și nu în numele grupurilor parlamentare, au dovedit lipsă de convingere în întrebări, răspunsurile fiind pe măsură. Excepție a făcut doar senatorul P.R.M. Corneliu Vadim Tudor, care, folosind un limbaj colorat, a adus în atenția Senatului incidentul petrecut săptămîna trecută între ziariștii de la cotidianul "Ora" și cei de la "Evenimentul zilei", aceștia din urmă agresîndu-și colegii. "Acțiunea aparține unui grup de presă care se substituie cu nonșalanță poliției, securității, ca și altor organisme ale statului, acționînd ca un soi de parasecuritate. "Evenimentul zilei" găsește că are toate drepturile de a ne scormoni viața, de a ne băga microfoane în cearșafuri, de-a răscoli conținutul lăzilor de gunoi. Toate acestea în numele profitului patronului". "Domnule ministru de interne și domnule procuror general, cînd vom afla că piratii de presă sînt dotați cu pistoale-mitralieră?", a întrebat retoric președintele P.R.M. Ca răspuns la această interpelare, ministrul de interne, domnul George Ioan Dănescu, a declarat: "Vă pot spune că în acest moment se fac cercetări.

Acestea au fost îngreunate și de faptul că, inițial, nu a existat nici o plîngere depusă la secția de poliție pe raza căreia s-au desfășurat incidentele. La sfîrșitul săptămînii în curs vom pune la dispoziție rezultatele cercetărilor". **(Mediafax)**

## Biserica romano-catolică se oferă să intermedieze predarea lui Pablo Escobar

Biserica romano-catolică din Columbia s-a oferit să medieze eventuala predare a regelui cocainei, Pablo Escobar, dacă acesta ar dori sprijinul Bisericii în acest sens. "New York Times" a publicat, săptămîna trecută, un mesaj aparținînd lui Escobar, care afirma că se va preda autorităților în schimbul garantării, de către SUA, a protecției pentru familia sa. Guvernul american a respins cererea, considerînd-o o încercare de a implica Statele Unite într-o afacere internă columbiană.

De la evadarea sa din închisoare, anul trecut, Escobar este căutat de peste 1.500 de militari, dar și de către membrii grupării PEPES, un grup clandestin care a ucis deja mulți colaboratori ai acestuia, amenințîndu-i totodată familia. Săptămîna trecută, PEPES și-a anunțat intenția de a-și înceta activitățile, oferindu-i lui Escobar șansa de a se preda, informează Reuter.

UNIVERSAL
OCCIDENT SRL
Iași, Str. Han Tătar 6 (Cartier Tătărași)
vinde EN GROS:
BĂUTURI RĂCORITOARE IMPORT
WHISKY
CONIAC
LICHIOR
COMPOT ANANAS
HELLAS
LĂMII
LAPTE PRAF / NESS AMIGO
CIOCOLATĂ CAFEA MOCCA
FĂINĂ ALBĂ OREZ CAFEA boabe vrac
USTUROI ULEI
MĂSLINE ZAHĂR
IMPORT
TIGĂRI:
ASSOS
PARISIENNE
WINCHESTER
LUCKY STRIKE
MONTE CARLO
MARLBORO
CAMEL - lung
L M
telefon 998/146909

Procesul de privatizare a intrat pe făgașul firesc

## Peste două mii de societăți comerciale vor fi privatizate în acest an

• la Iași au fost deja privatizate "Electric Grup" SA și "ITELS" SA, iar la Pașcani SC "Industria cărnii" •

Agenția Națională de Privatizare, Fondul Proprietății de Stat (F.P.S.) și Fondul Proprietății Private (F.P.P.) au anunțat demararea unei ample acțiuni de privatizare în acest an. Din cele 32 de societăți comerciale cu capital de stat propuse în 1992 pentru privatizare, au fost vîndute 18, multe din ele respectînd metoda MEBO (vînzarea de active către salariați). În municipiul Iași au fost deja privatizate Electric Grup S.A. și ITELS S.A., amîndouă după metoda MEBO, iar în Pașcani, S.C. Industria Cărnii S.A. a urmat aceeași cale. În anul acesta, alte 2.000 de societăți comerciale vor fi privatizate tip MEBO, pînă acum fiind deja vîndute 1.480 active din totalul celor 6.105 cuprinse în lista societăților comerciale cu capital de stat. Dintre activele deja vîndute, 876 sînt în comerț, 360 în turism, 102 în industrie, 21 în agricultură, 59 în servicii, iar restul în alte domenii de activitate. Activele vîndute au contribuit cu aproximativ 0,2% la Produsul Intern Brut (P.I.B.), așteptîndu-se o creștere semnificativă a acestuia, odată cu vînzarea tuturor activelor propuse. După cum a informat purtătorul de cuvînt al Agenției Naționale de Privatizare, în prima ședință de Guvern va fi analizat planul de privatizare a societăților comerciale cu capital de stat în 1993, urmînd ca acest raport să fie pus la dispoziția mass-mediei joi, 11 martie, în cadrul unei conferințe de presă.

Și o ultimă remarcă: privatizarea, demarată greu în zona noastră geografică, pare că și-a găsit acum cadența optimă, din cele 18 societăți vîndute, 8 sînt localizate în regiunea Moldova, astfel: 3 în județul Vrancea, 3 în județul Iași și 2 în județul Bacău.

**Daniel SÎRBU**

Epilogul groaznicului accident de circulație din fața magazinului "Pescărușul"

## Mihai Apetrei, șoferul care le-a omorît cu mașina pe Maria și Andreea Bîrzu, a fost condamnat la 14 ani de închisoare

Mihai Apetrei, șoferul care în dimineața zilei de 27 noiembrie 1992, le-a ucis pe Maria Bîrzu (37 de ani) și fetița ei Andreea, de numai șase ani, în groaznicul accident de circulație petrecut pe trecerea de pietoni din fața magazinului alimentar "Pescărușul" din Bulevardul Independenței, a fost condamnat la 14 ani închisoare. Trimis în judecată pentru săvîrșirea infracțiunii de "ucidere din culpă", prevăzută și pedepsită de articolul 178 al Codului Penal, Mihai Apetrei a recunoscut în timpul procesului fapta sa și a regretat-o. El a acceptat să plătească soțului Mariei Bîrzu suma de 400.000 lei drept cheltuieli de înmormîntare. Reamintim că în momentul producerii accidentului, șoferul conducea cu peste 100 km pe oră autoturismul 1-IS-4271. Fiind sub influența băuturilor alcoolice a fugit de la locul accidentului, analizele ulterioare arătînd o alcoolemie de 2 grame la mie. Apărătorul lui Mihai Apetrei în acest proces s-a arătat nemulțumit de pedeapsa prea mare acordată de instanță, precizînd că la cererea clientului său și în numele acestuia a declarat recurs împotriva acestei sentințe a Judecătoriei Iași.

**Vali ȘTIRBU**

## Condițiile în care li se pot atribui terenuri specialiștilor din agricultură

**• cei care lucrează în prezent la IAS-uri pot primi pămînt doar pe durata contractului de muncă •**

Specialiștilor care lucrează în prezent în societățile comerciale agricole (foste IAS-uri) nu li se poate constitui dreptul de proprietate asupra loturilor de teren în suprafață de pînă la 5000 m.p., echivalent arabil, fiindcă Legea fondului funciar nu prevede acest lucru. Precizarea a fost făcută de Ministerul Agriculturii și Alimentației printr-o adresă trimisă Prefecturii Județului Iași și semnată de secretarul de stat Gheorghe Antochi. În acest [illegible] se mai arată că se pot atribui suprafețe de cîte 5000 m.p., în echivalent arabil, numai specialiștilor care au lucrat în unități agricole cooperatiste dacă aceștia sînt stabiliți sau urmează să se stabilească în localitățile unde se află aceste unități și au în proprietate terenuri în alte localități. Specialiștii (ingineri, economiști, juriști, etc.) care lucrează în prezent în societățile comerciale agricole (foste IAS-uri) pot primi doar în folosință cei 5000 m.p. de familie din rezerva primăriilor numai pe durata contractului de muncă. Dreptul de proprietate asupra acestor terenuri aparține comunei, orașului sau municipiului, după caz. **(V.S.)**

# MONITORUL INTERN

## Petre Roman este acuzat de falimentarea industriei de armament

Conform Mediafax, în timpul guvernării sale, Petre Roman a disponibilizat în şomaj tehnic personalul din industria de armament pe motiv că acest personal era foarte dificil de susţinut, în condiţiile în care industria armamentului trebuia drastic restructurată. În acest moment doar cîteva unităţi sînt în funcţiune. Pînă de curînd, personalul disponibilizat a fost plătit cu 60% din salariu, în baza legii 37/1991, aprobată de vechiul parlament. Legea însă a expirat şi se pare că vor apărea tensiuni sociale foarte serioase dacă nu se rezolvă situaţia. Dl. Petre Roman, acum preşedinte al comisiei pentru apărare şi siguranţă naţională din Camera Deputaţilor, a propus înscrierea pe ordinea de zi a unui proiect de lege pentru extinderea legii 337/1991 pentru încă 6 luni, această iniţiativă dezamorsînd cel puţin temporar un conflict iminent. Propunerea a fost aprobată, după ce ieri la ora 12 a fost depus la biroul permanent al Camerei raportul Comisiei pentru apărare.

## România şi Bulgaria caută investitori străini pentru a construi un baraj pe Dunăre

Ivan Sotirov, reprezentant al Companiei Naţionale de Electricitate a Bulgariei, a anunţat astăzi că Bulgaria şi România caută investitori străini pentru construirea unui baraj pe Dunăre, informează Reuter. Un consorţiu internaţional urmează să realizeze un studiu de fezabilitate pentru realizarea unui baraj şi a unei centrale hidroenergetice între portul bulgar Nicopole şi portul românesc Măgurele. Barajul va crea condiţii mai bune pentru traficul pe Dunăre şi va permite menţinerea unui debit constant în perioadele constante. De asemenea, peste baraj vor fi construite o cale ferată şi o şosea care vor îmbunătăţi traficul rutier, feroviar dintre cele două ţări. Ivan Sotirov a mai declarat că Bulgaria şi România vor putea să ramburseze cheltuielile de construcţie, prin încasările rezultate din exportul de electricitate şi din taxele de transport. (Mediafax)

## În scurt timp se va decide soarta "Dreptăţii"

Ziarul "Dreptatea", ziar de partid al PNT-CD, confruntat cu numeroase probleme organizatorice şi financiare şi-a întrerupt apariţia în 1993. Despre acest subiect, dl. deputat Ion Diaconescu a anunţat că în urma tratativelor ce se duc, peste circa două săptămîni se va putea prezice dacă "Dreptatea" va apărea sub forma unui cotidian sau a unui săptămînal. De remarcat că problema noii conduceri a ziarului (în lipsa d-lui Ilie Păunescu, plecat în Germania, şi a d-nei Mariana Şipoş (care susţine un curs în Spania) nu a fost abordată la ultima conferinţă de presă PNŢ-CD.

## Cursul de schimb valutar

În urma şedinţei de licitaţie valutară desfăşurată la sediul Băncii Naţionale a României, cursul de referinţă valabil astăzi, 10 martie 1993, al principalelor valute este următorul:

1 dolar SUA USD 580 lei; 1 liră sterlină GBP 836,85 lei; 1 shilling austriac ATS 49,60 lei; 1 franc elveţian CHF 376,75 lei; 1 franc francez FRF 102,93 lei; 1 marcă germană DEM 348,91 lei; 1 drahmă grecească GRD 2,58 lei; 100 lire italiene ITL 36,07 lei; 1 yen japonez JPY 4,95 lei; 100 lire turceşti TRL 6,20 lei; 1 ECU XEU 677,76 lei; 1 DST XDR 801,04 lei.

Volumul tranzacţiilor încheiate a fost de 2.214.604,20 dolari SUA, aproximativ jumătate faţă de cel anterior. Datorită acestui fapt, apreciem că palierul de 580 lei/dolar a devenit instabil şi preconizăm o apropiată cotaţie a dolarului cuprinsă între 590 şi 600 lei. (Daniel SÎRBU)

*Guvernarea Văcăroiu în discuţia Parlamentului*

# "Cînd pică un măr şi cînd pică Guvernul"

Ieri, cele două Camere reunite ale Parlamentului României s-au întrunit pentru a dezbate programul de guvernare depus de dl. Nicolae Văcăroiu, prim-ministru, la data de 4 martie a.c. Discuţiile, care s-au întins pe parcursul întregii zile, au scos în evidenţă destule carenţe ale programului guvernamental, dar au şi relieiat aceleaşi aliante binecunoscute între partidele parlamentare. Căci, chiar dacă, pe fragmente, parlamentarii PUNR, PSM, PRM au găsit puncte nevralgice programului guvernamental, în final s-au declarat pentru acest program, în vreme ce parlamentarii PAC, PNŢCD, FSN, UDMR, PL, PSDR au ridiculizat, pe alocuri, programul propus.

Dl. Petre Roman s-a interesat ce finalitate vor avea discuţiile de ieri din Parlament. Mircea Ciumara - economist din PNŢCD - a subliniat contradicţiile programului Văcăroiu şi a criticat fiscalitatea excesivă a măsurilor guvernamentale.

Varujan Vosganian -Uniunea Armenilor - a considerat programul de guvernare drept un colaj de doctrine, izolînd atît fragmente social-democrate, cît şi părţi liberale.

Dl. Corneliu Coposu a cerut primului-ministru să angajeze răspunderea guvernului pe care îl conduce asupra strategiei de reformă prezentate în Parlament şi să precizeze clar cui aparţine această strategie. În replică, dl. Adrian Năstase, prevalîndu-se de articolul 113 din Constituţie, a arătat că angajarea responsabilităţii asupra strategiei este un prerogativ al guvernului şi nu o obligativitate. În Aula Mare a Parlamentului României dezbaterea Raportului privind activitatea Guvernului de la învestire şi pînă în prezent şi a strategiei de reformă economico-socială a programului de guvernare s-a desfăşurat în faţa celor două Camere reunite, în prezenţa premierului Văcăroiu şi a miniştrilor.

Dacă dl. Petre Roman a arătat că s-ar impune o moţiune de cenzură şi că ar fi necesar un guvern de consens naţional, dl. senator Viorel Sălăgean a declarat că PUNR va susţine programul de guvernare.

C.V. Tudor crede că o reevaluare a reformei se impune, deoarece startul acesteia, în 1990, a fost greşit, fiind dictat de "o oligarhie suprastatală". Oricum, PRM-ul consideră guvernul Văcăroiu drept foarte nimerit şi, deci, îl susţine.

Dl Laszlo Borbely - UDMR - crede că strategia propusă de executiv este un "proiect fără fundament" şi că are un caracter decorativ şi teoretic.

Dl Tudor Mohora - PSM - a afirmat că strategia guvernului Văcăroiu constituie o îndepărtare tot mai mare faţă de platforma electorală a FDSN şi a acuzat guvernările postrevoluţionare de pînă acum. În final, dl. Mohora s-a declarat pentru "o reformă economică susţinută, suportabilă şi în favoarea poporului român".

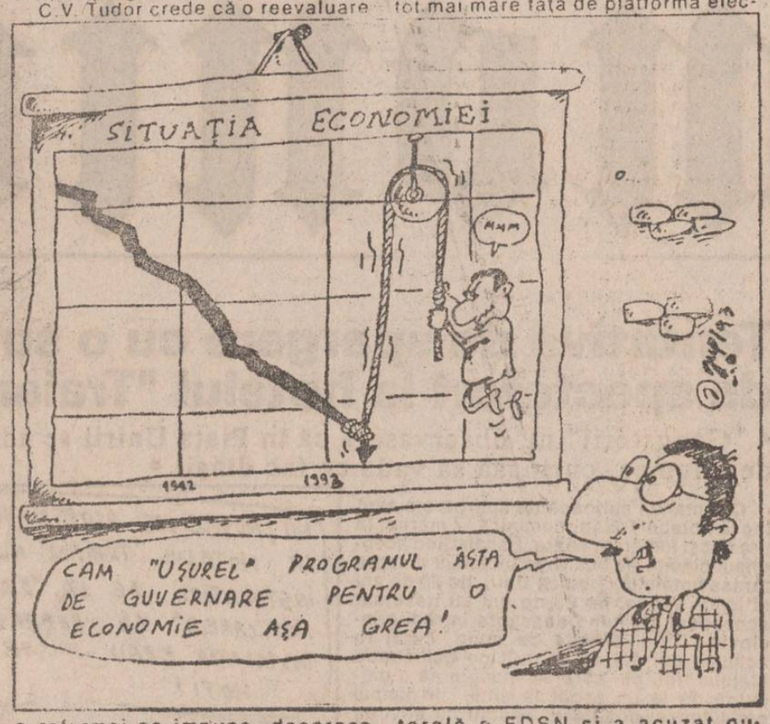


Dl. Emil Tocaci - senator PAC - a constatat că strategia de reformă conţine şi elemente liberale cu care PAC este de acord, dar nu oferă soluţii aproape deloc în multe cazuri. Dl. Tocaci crede că Parlamentul trebuie să aibă un rol important în controlul activităţii guvernului şi nu unul de simplă constatare.

Dl. Dinu Patriciu a deplîns intervenţia excesivă a statului în economie, aceasta fiind o premisă care deformează tot demersul logic al guvernării, ducînd la incoerenţă şi confuzii, la inflaţie şi sărăcie. "Guvernul confundă grav atribuţiile sale cu cele ale instituţiilor fundamentale ale statului."

După-amiază, au luat cuvîntul 44 de parlamentari, care, toţi, s-au pronunţat asupra Raportului Guvernului şi a Strategiei de reformă economico-socială a programului de guvernare prezentat de premierul Văcăroiu.

Dl. Adrian Severin a ridiculizat modul în care se percep taxe foarte mari de la populaţie şi modul în care aceste taxe se justifică. Dl. Eugen Dijmărescu a spus, în principal, că Guvernul nu este de ajuns de interesat să trateze blocajul financiar existent. Cornel Nica - FDSN - a afirmat că Raportul şi Strategia reprezintă semnele unei concepţii foarte elaborate despre reformă şi că de aceea unii parlamentari au stîrnit ilaritate prin intervenţiile lor.

Dl. Ştefan Cazimir - fost Liber Schimbist şi actual FDSN - a explicat care-i diferenţa dintre un măr şi un Guvern: mărul cade cînd se coace, iar Guvernul cade (pică) atunci cînd se coace opoziţia. Şedinţa a fost condusă de Adrian Năstase, s-a încheiat la 19,48 şi va fi reluată joi, 11 martie 1993.

Dorin POPA

**Academia a "hotărât":**

# Trecerea la ortografia din 1953 cu «â» în interiorul cuvintelor "rămâne" definitivă

## • presa se va conforma "hotărârii"? •

După cum se ştie, Adunarea Generală a Academiei Române, întrunită în ziua de 17 februarie a.c., a hotărît, între altele, că "Se va reveni, în grafia limbii române, la utilizarea lui â în interiorul cuvintelor şi a formei sunt/suntem/sunteţi, în conformitate cu hotărîrile adoptate de Academia Română înainte de 1948, consecinţă a unui îndelungat proces istoric".

Întrucît persistă anumite confuzii în privinţa legalităţii acestui demers academic, menţionăm că Academia a luat hotărîrea cu pricina întemeindu-se pe: Statutul Propriu care, în articolul 4, punctul a - precizează că "cel mai înalt for ştiinţific şi cultural al ţării" "stabileşte normele de ortografie ale limbii române"; pe Hotărîrea Adunării generale a Academiei din 31 ianuarie 1991, pe competenţa reacordată Academiei din către Parlament/Adunarea Deputaţilor: Hotărîrea nr. 753/3.IV.1991 şi Senat: Hotărîrea nr. 1675/18.VII.1991, şi Guvern/Hotărîrea nr. 657/17.IX.1991, care abrogă Hotărîrea Consiliului de Miniştri nr. 3135/5.X.1953 "pentru aprobarea noilor norme ortografice ale limbii române".

Cum era şi firesc, în acest context, Academia a stabilit şi modul de aplicare a Hotărîrii luate, stabilind "regulile Sextil Puşcariu pentru scrierea literelor a şi î". Astfel, "Literele a şi î corespund aceluiaşi sunet, întrebuinţîndu-se după următoarele reguli: a) î se scrie totdeauna la început şi la sfîrşitul nemijlocit al cuvîntului: îl, îmbărbătez, împărat, înger, îşi, îţi, amărî, coborî, hotărî, tărî, urî...; b) tot î scriem şi în corpul cuvintelor, cînd, prin compunere, îi de la începutul cuvintelor ajunge medial: neîmpăcat, neîndurat, neînsemnat, preaînălţat, preîntâmpinat. Vom scrie într-însul, dar dânsul; c) în toate celelalte cazuri se scrie, în corpul cuvintelor, a: bând, când, făcând, gât, mormânt, râu, român, sfânt, vânt..."

În privinţa intrării în vigoare a Hotărîrii Adunării Generale a Academiei din 17.II.1993, dl. Mihai Drăgănescu, preşedintele acestui for ştiinţific, a declarat redactorului Agenţiei Naţionale de Presă "Rompres", că "Hotărîrea este definitivă şi urmează să fie aplicată cu anumite constante de timp, în funcţie de domeniul de activitate. Astfel, pentru edituri, tot ceea ce s-a redactat cu ortografia din 1953 se va tipări cu acea ortografie. Doar noile lucrări vor fi tipărite cu ortografia clasică a Academiei Române. Pentru învăţământ, se va comunica o Hotărîre comună a Academiei Române şi a Ministerului Învăţământului, principalul rol fiind jucat de minister. Dacă sunt cărţi cu ortografia din 1953, ele vor fi folosite în continuare; dacă sunt cărţi pregătite pentru tipar cu aceeaşi ortografie din '53, acestea se vor tipări ca atare. Ministerul Învăţământului decizând când se va trece la ortografia clasică. În ceea ce priveşte presa, aceasta se va conforma Hotărîrii, ea fiind, cum am menţionat, definitivă."

Menţionez, totodată, că nu se pune problema nici unei retipăriri de carte cu ortografia din '53. De acum încolo vom tipări numai cu ortografia clasică, o asemenea hotărîre academică vizând o perioadă de cel puţin zece ani, până când ea va deveni un bun cultural."

De adăugat că Hotărîrea Academiei Române a apărut în "Monitorul Oficial al României", an v, nr. 51 S/8.III.1993

*Ministrul Agriculturii este optimist*

# În acest an se va mări şeptelul şi va creşte suprafaţa terenurilor agricole

De la Ministerul Agriculturii şi Alimentaţiei am aflat că datele statistice centralizate indică o creştere a numărului terenurilor însămînţate pentru 1993 cu 782 mii hectare la grîu şi cu 148 mii hectare la orz, acestea fiind deja însămînţate în toamna lui 1992. Se presupune că suprafaţa ce se va însămînţa cu porumb în această primăvară va fi mai mică cu 429 mii hectare, aceasta şi pentru faptul că în unele zone mai sînt rezerve din producţia anului trecut.

În ceea ce priveşte efectivele de animale, acestea vor creşte cu aproximativ 1190 mii de capete. Datorită posibilităţii relativ ieftine de întreţinere şi comercializare, cea mai mare creştere se înregistrează la porcine, unde urmează să se obţină o modificare cu 1789 capete, în plus. Scăderile efectivelor se vor produce la vaci şi juninci cu 191 mii capete şi la ovine şi caprine cu 451 mii capete. Totuşi, se prevede o creştere cu 43 mii capete a efectivelor de bovine.

Toate aceste date se pot îmbunătăţi în ceea ce priveşte producţiile agricole prin îmbunătăţirea aplicării Legii fondului funciar, a acordării creditelor bancare către micii agricultori. În această direcţie, primul pas făcut de guvern a fost mărirea preţurilor de achiziţie a cerealelor.

Alin TOCAN

# Un ofiţer din forţele de menţinere a păcii din Transnistria s-a sinucis

## • el fusese învinuit de moartea tatălui său •

La 7 martie, ora 20.30, s-a sinucis Sergiu Ivorschi, 36 ani, comandant de pluton în batalionul nr.2 din Forţele de Menţinere a Păcii ale Moldovei, transmite biroul de presă al Ministerului Apărării. În acea zi locotenentul Ivorschi îşi sărbătorea ziua de naştere în casa părinţilor din satul Copanca, raionul Slobozia. Mama sa l-a învinuit de moartea tatălui, ucis în timpul conflictului militar de gardişti ai autoproclamatei republici nistrene pe motiv că feciorul său era poliţist. Auzind această învinuire, Sergiu Ivorschi şi-a tras două gloanţe în regiunea pieptului. (BASA)

S.C. REGAL S.R.L.
Splai Bahlui mal stîng, Facultatea de Construcţii
telefon: 098 - 13.86.63

CONFECŢII DIN ALUMINIU

- **chioşcuri** din aluminiu şi sticlă
- **tonete**
- **uşi, ferestre, vitrine** etc. (şi pentru instituţii de interes public - hoteluri, bănci, spaţii comerciale ş.a.)

**LA BAZĂ DE COMANDĂ FIRMĂ ORICE TIP DE LUCRARE SE POATE EXECUTA ŞI DIN PROFILE ALUMINIU IMPORT ITALIA**

S.C. OMEGA-TURISM S.R.L.
B-dul Independenţei nr.1. Telefon: 117972

- SLOVACIA (Bratislava) - plecări în fiecare luni, ora 10, PREŢ 15.490 lei.
- GRECIA (Salonic) plecare 24.04.1993, durata 5 zile, autocar, preţ informativ 125.000 lei. persoane peste 40 ani.
- TURCIA - 10-13; 20-27.03.1993
- POLONIA - 12; 19; 26;.03.1993
- UNGARIA - 9; 16; 23; 30.03.1993

**Firma vă poate asigura avion pe rutele:**
IAŞI-ARAD • IAŞI-ATENA • IAŞI-VARŞOVIA
IAŞI-BUDAPESTA • IAŞI-EGIPT • IAŞI-INDIA

KINO
Centre pentru închiriat casete video la:
De acum nu mai sînteţi singuri!
magazin **AMEDEEA**, Str. Sf. Teodor nr. 32 (lîngă UMF), zilnic între orele 8.00-19.00
NOU
bar-consignaţia **MOBY DICK**, Complex Studenţesc Titu Maiorescu
O ALTERNATIVĂ!
KINO

Societatea AMIRAL
Iaşi - România
Telefon: 098/142580
organizează:
excursii
UNGARIA 14.03
POLONIA 14; 20.03
TURCIA 21.03
SLOVACIA (Bratislava) 14.03
sejururi la BUŞTENI (hotel Silva), DURĂU (hotel Bradul) şi VATRA DORNEI (Hotel Călimani)
Reamintim că la sediul acestei societăţi se preiau anunţuri de mică publicitate pentru monitorul

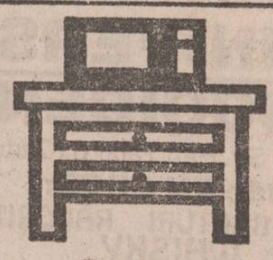

Elegant Practic Plăcut
Orice piesă de mobilier
la comandă sau gata confecţionată
la preţuri convenabile
prin
Standard Comercial Moldavia
Str. Bradului nr 5
tel. 122850

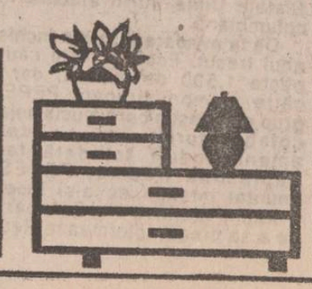

*Ancheta MONITORUL*

# R.A. "Termoficare" majorează artificial cheltuielile de întreţinere (2)

***• o parte din "comisionul" plătit lunar de locatari ajunge în buzunarele conducerii R.A.T. şi Administraţiei de Clădiri sub formă de "prime" •***

În numărul de ieri al cotidianului nostru v-am prezentat unele nereguli apărute în activitatea Administraţiei de clădiri, instituţie care a preluat, începînd din octombrie 1991, 26.000 de apartamente din Iaşi, de la o parte a Administraţiei de locatari. Tot ieri am arătat că Administraţia de clădiri este secţie componentă a R.A.Termoficare, deci nu poate avea o activitate independentă de această regie. Principala activitate a acestei secţii este de a încasa plata cheltuielilor de întreţinere de la locatari. Pe listele de plată a întreţinerii este trecută rubrica intitulată "comision", suma minimă trecută aici este de 50 lei de persoană pe lună. Din aceşti bani se plătesc, conform declaraţiei d-lui Octavian Vornicu, salariile angajaţilor care se ocupă direct de cele 26.000 de apartamente. La fiecare 2.000 de apartamente sînt angajaţi: un administrator, care primeşte maximum 30.000 lei pe lună, una sau două casiere cu 21.000 lei pe lună şi 8 femei de serviciu salarizate cu un total de 125.000 lei pe lună. Făcînd un calcul în care noi am considerat cu largheţe o medie de 2,5 persoane de apartament, rezultă că prin comision se încasează lunar 3,5 milioane lei. Dacă luăm în consideraţie că sînt angajaţi cca. 20 de administratori, care primesc în total salarii de 600.000 lei pe lună, 26 de casiere cu 550.000 lei pe lună şi 110 femei de serviciu cu 1,7 milioane lei pe lună, rezultă un fond de salarii de cel mult 2,85 milioane lei. Înseamnă că lunar rămîn cel puţin 700.000 lei la Administraţia de clădiri. Din informaţiile pe care le avem, se pare că aceşti bani constituie fonduri de premiere lunară pentru unii dintre membrii conducerii RAT şi Administraţiei de clădiri şi pentru o mică parte din angajaţi. Menţionăm faptul că stabilirea acestui comision se face de către serviciul de contabilitate al Administraţiei de clădiri. Administratorii blocurilor preluate de la Asociaţiile de locatari nu pot influenţa cu nimic stabilirea acestor sume pe care le află de-abia după întocmirea listelor de plată a întreţinerii. În cazul în care Administraţia de clădiri este secţie a RAT Iaşi, acest comision reţinut de locatari devine ilegal, salariile angajaţilor ei trebuind să facă parte din fondul de salarizare al regiei în cauză. Facem precizarea că în numărul de vineri, 5 martie, al cotidianului nostru, d-nul Arcadie Dubeţ, director al RAT Termoficare, a declarat că "a trecut vremea cînd se plătea în mod egal indiferent că avem sau nu aceleaşi condiţii". Totuşi, referitor la acest comision ne-a spus că "nu am dorit să fie uniform". În realitate, acest comision nu este uniform, ci este cuprins între 50 şi 60 lei. Aşa că, dacă am face un calcul în care să ţinem cont de sumele reale pe care le plătesc locatarii celor 26.000 de apartamente, fondul de premiere de care am amintit ar fi mult mai mare. Acest lucru ni se pare anormal, mai ales în condiţiile în care apa caldă se distribuie după un program restrîns, căldură nu avem iar calitatea celorlalte servicii lasă de dorit. În numărul de mîine vom analiza situaţia apei reci livrate locatarilor şi lucrările de reparaţii efectuate de Administraţia de clădiri.

Reamintim cititorilor că pot sesiza nereguli în funcţionarea R.A. Termoficare sau a Administraţiei de clădiri la telefonul 142446 sau în scris pe adresa redacţiei.

**Costel STROESCU**
**Nicolae MANOLIU**

**P.S.** Locatarii arondaţi punctului termic nr.4 din zona Gării ne-au relatat că plătesc suma de 4-5.000 lei/lunar pentru întreţinere, considerate a fi foarte mari. Sesizarea o vom verifica în cursul zilei de azi.

Dl Liviu Ignat, strada Tabacului 61, bloc W2, et.2, ap.9:" Aştept de două săptămîni să vină apă caldă. Astăzi, în sfîrşit, a venit. Dacă domnii de la Termoficare pot face baie în apa asta pe care ei o numesc "caldă", eu sînt gata să mă arunc în Ciric".

Dl. Arcadie Dubeţ, directorul RA "Termoficare", cu căciulă şi palton, în sediul regiei care distribuie căldură în oraş.

## ORAŞUL PE O COLOANĂ

### Părinţii ai căror copii minori practică vagabondajul, cerşetoria sau prostituţia vor fi amendaţi

Primarii localităţilor din judeţul Iaşi au fost abilitaţi să aplice amenzi cuprinse între 3.000 şi 10.000 lei părinţilor sau persoanelor cărora li s-au încredinţat spre creştere şi educare copii în vîrstă de pînă la 16 ani, dacă aceştia nu iau măsurile necesare pentru a-i împiedica pe copii să practice vagabondajul, cerşetoria sau prostituţia. Abilitarea primarilor s-a făcut de către Consiliul Judeţean Iaşi printr-o Hotărîre dată în 25 februarie a.c. Această Hotărîre a fost dată pe baza unui referat al Comisiei pentru activităţi ştiinţifice, învăţămînt, sănătate, cultură, protecţie socială, sport şi agrement a Consiliului Judeţean Iaşi, în care se arată că în judeţul Iaşi a scăzut numărul copiilor care frecventează cursurile şcolare. Într-un referat asemănător, Direcţia Muncii şi Protecţiei Sociale a judeţului Iaşi arată că, în urma controalelor efectuate, a descoperit că minorii sînt folosiţi de agenţii economici privaţi în munci plătite fără respectarea prevederilor legale. Consiliul interzice agenţilor economici angajarea forţei de muncă din rîndul minorilor sub 16 ani şi dispune respectarea de către aceştia a duratei zilei de muncă pentru tinerii între 16 şi 18 ani. Încadrarea minorilor cu vîrste între 15 şi 16 ani se va putea face numai în munci temporare şi cu înştiinţarea părinţilor sau tutorilor, în locuri de muncă ce nu le pun în pericol dezvoltarea fizică. Agenţii economici care încalcă prevederile din Hotărîre vor fi sancţionaţi. Încălcarea acestor dispoziţii de către părinţi şi tutori determină sancţionarea acestora "pînă la decăderea din drepturile părinteşti".

### Ambasadorul Regatului Unit al Marii Britanii la Bucureşti şi-a amînat vizita la Iaşi

Excelenţa Sa dl. Andrew Philip Bache, ambasador al Regatului Unit al Marii Britanii la Bucureşti şi-a contramandat vizita la Iaşi ce urma să aibă loc în perioada 11-12 martie a.c. Ştirea a fost transmisă telefonic prefectului judeţului Iaşi, ieri la prînz, de doamna Gabriela Vasiliu, secretară a Ambasadei britanice din Bucureşti, care a arătat că datorită condiţiilor dificile de deplasare determinate de starea vremii din ultimele zile, domnul ambasador şi-a amînat vizita pentru luna iunie. În aceste condiţii spectacolul trupei de teatru britanice care urma să se desfăşoare la Teatrul Naţional din Iaşi s-a anulat. **(Vali ŞTIRBU)**

### A fost inaugurat Centrul româno-american de dezvoltare a întreprinderilor private

Ieri a fost inaugurat la Iaşi Centrul româno-american de dezvoltare a întreprinderilor private. Pentru primii trei ani, programul este finanţat de către Statele Unite ale Americii, prin intermediul Universităţii din Omaha, statul Nebraska. La realizarea programului, din partea României participă Universitatea "Al.I. Cuza" Iaşi, Institutul Politehnic Iaşi şi Camera de Comerţ şi Industrie Iaşi. Centrul are ca obiectiv prioritar asigurarea asistenţei de specialitate în activităţile de înfiinţare a întreprinderilor private mici şi mijlocii, precum şi sprijinirea lor pe parcurs, oferindu-le variante strategice de dezvoltare. Între 5 aprilie şi 21 mai, Centrul româno-american va organiza cursuri de instruire a managerilor de la SC LEDIF SRL, precum şi altor persoane care doresc să se iniţieze în problematica întreprinderilor mici şi mijlocii, pe baza înscrierilor efectuate în perioada 15 martie-30 martie. Cursurile vor avea loc la SC LEDIF SRL. **(Nord-Est Press)**

### Ieri a apărut

Anul I, nr. 1
1-15 martie 1993
4 pagini - 20 lei

**ceferistul**

Săptămînal al Uniunii Sindicatelor Libere Feroviare din Moldova

săptămînal al Uniunii Sindicatelor Libere Feroviare din Moldova, prima publicaţie a sindicaliştilor feroviari din ţară. "Feroviarul" îşi propune să prezinte viaţa ceferiştilor din Regionala C.F. Iaşi şi din celelalte regionale aşa cum este.

### • Casa parohială din Ciorteşti a fost mistuită de flăcări

La Casa Parohială din Ciorteşti a izbucnit un incendiu care a distrus clădirea şi bunurile din interior, producînd un prejudiciu de peste 400.000 lei. Incendiul a izbucnit de la sobele în care s-a făcut foc şi nu au fost supravegheate. Biroul de presă al Poliţiei a informat că nu s-au înregistrat victime.

### • O femeie gravidă în luna a noua a decedat subit în urma consumului de alcool

Angelica Angheluş (21 de ani), din comuna Dumeşti, însărcinată în luna a IX-a, a decedat subit, în Podul Iloaie, după ce în prealabil consumase 100 ml de ţuică. După ce a băut ţuica a adus nişte căldări cu apă şi în timp ce discuta cu cumnata sa a căzut brusc din picioare. A fost transportată de urgenţă la spitalul Podul Iloaiei, dar a fost prea tîrziu.

### • Fănică Dodan a sustras de la locuinţa unui consătean animale şi alimente în valoare de 30.000 de lei

Constantin Florea, din comuna Mogoşeşti, a reclamat postului de poliţie din localitate că, în ziua de 5 martie 1993, persoane necunoscute i-au sustras prin efracţie 8 găini, o raţă, 20 kg de slănină, 10 kg de carne, toate în valoare de proximativ 30.000 de lei. După verificările de rigoare, făptaşul a fost descoperit în persoana lui Fănică Dodan (22 de ani), din Mogoşeşti, care, după comiterea furtului, a dispărut de la domiciliu. Hoţul se află cum în stare de arest preventiv, prejudiciul fiind recuperat în proporţie de 50%.

### • "Covorul fermecat" pe care l-a furat Gheorghe Dodu l-a adus la arest

A fost arestat Gheorghe Dodu (27 de ani) din Răducăneni, fără ocupaţie, cunoscut cu antecedente penale, care în ziua de 5 martie 1993 a sustras din locuinţa Ecaterinei Ciubăr un covor în valoare de 25.000 lei. "Covorul fermecat" l-a adus pe Gheorghe Dodu într-o singură direcţie: la arest.

### • Hoţul de butelii Petrache a fost arestat

Petrache Ginga (57 de ani), din satul Epureni, comuna Movileni, fără ocupaţie a furat, în ziua de 22 februarie 1993, din locuinţa lui Constantin Nechita o butelie de aragaz. Pentru fapta sa este cercetat în stare de arest preventiv.

După ce au sărbătorit Ziua Femeii

## Un profesor a încercat să violeze o învăţătoare

Ieri, 9 martie, la Spitalul de Neurochirurgie din Tătăraşi a fost adusă în stare gravă Ecaterina Zvorişteanu, de 37 de ani, învăţătoare în comuna Trifeşti din judeţul Iaşi. Diagnosticul pe care i l-au stabilit medicii a fost: traumatism cranio-facial, contuzie cerebrală minoră, fractură închisă liniară frontală stîngă, echimoze la ambii ochi şi pe gît. Cu o zi înainte, E. Zvorişteanu, împreună cu mai mulţi colegi de la şcoala unde lucrează, au sărbătorit Ziua Femeii. Din cele relatate de către aceasta, petrecerea s-a prelungit la un coleg acasă, profesorul G.M., unde cei prezenţi au continuat să bea. După cîteva ore, musafirii au plecat, la profesor acasă rămînînd doar Ecaterina Zvorişteanu. Înfierbîntat de băutură, G.M. a încercat la un moment dat să o violeze pe învăţătoare, profitînd şi de faptul că ceilalţi se era plecată într-o altă localitate. Datorită faptului că E. Zvorişteanu nu a acceptat, profesorul a început să o lovească peste cap şi peste faţă, în final încercînd să o gîtuie cu un fular. De menţionat că respectiva doamnă era şi ea destul de ameţită de băutură. Ieri, cînd am întîlnit-o la Spitalul de Neurochirurgie, unde fusese adusă aproape cu forţa de către soţul ei, Ecaterina Zvorişteanu arăta groaznic, îmbrăcată cu haine pătate de sînge, fără încălţări, numai în ciorapi de lînă şi cu faţa complet tumefiată. Aflată şi sub influenţa alcoolului (băuse încă de dimineaţă - după cum ne-a declarat soţul ei), Ecaterina Zvorişteanu a refuzat internarea. Singurele cuvinte pe care le repeta într-una erau: "Dacă văd, înseamnă că nu am nimic. E colegul meu, ce să-i fac? Am sărbătorit şi noi 8 [illegible] şi gata"

**Mihaela CĂNĂNĂU**

## Un om de afaceri italian a fost tratat în vama românească mai rău ca un spion american

***• el s-ar putea să nu mai calce în România •***

Sîmbătă, 6 martie, cetăţeanul italian Gianpiero Garbolati, patronul societăţii româno-italiene "GIADCO" S.R.L. Iaşi şi al firmei "GIANPIERO" din Italia, a fost nevoit să stea în vama Iaşi peste zece ore datorită unor vameşi care au avut un "comportament care lasă mult de dorit". Gianpiero Garbolati comercializează prin firma "GIADCO" din Iaşi pneuri "Pirelli" şi confecţii de o calitate deosebită aduse din Italia, dar a început să fie foarte nemulţumit din cauza nenumăratelor piedici ivite odată cu pătrunderea în România a maşinilor cu care transportă marfa. Nemulţumirea lui Garbolati a atins culmea sîmbătă, 6 martie, cînd, prezentîndu-se la vama Iaşi cu furgoneta PC 441978, pentru a i se efectua operaţia de vămuire, funcţionarii au refuzat să vămuiască marfa; pe motiv că trebuie să plătească un coeficient suplimentar, la un transport anterior care sosise în Iaşi, la data de 22 februarie 1993. Plata respectivului coeficient este legată de nerespectarea anumitor reglementări comerciale internaţionale, care se referă la încărcarea mărfurilor, transportul lor pe diferite căi, şi nu în ultimul rînd, la asigurarea mărfurilor. Trebuie menţionat faptul că dacă nu se respectă aceste reglementări, vama are dreptul de a impune un coeficient de 10% din valoarea totală a mărfii respective. Cînd a început afacerile cu România, domnul Garbolati a fost sfătuit să plătească în Italia asigurarea pentru transport şi celelalte taxe, apelînd la termenul de transport internaţional numit C.I.F., dar serviciile specializate italiene l-au anunţat că acest termen internaţional se foloseşte doar pentru transporturile maritime, or dumnealui aduce marfa cu autovehiculele. Cu această ocazie, comerciantul a fost îndrumat să apeleze la un alt termen internaţional, C.P.T., care se referea la transporturile pe uscat, dar care nu prevede şi asigurarea mărfii. Acest termen, C.P.T., nu prevede această asigurare, deoarece în Occident cel care cumpără o maşină pentru a transporta marfa plăteşte pentru asigurarea persoanelor care circulă cu vehiculul, pentru asigurarea maşinii şi a mărfurilor ce vor fi transportate. Respectiva asigurare este recunoscută internaţional, iar domnul Garbolati a făcut formele asigurînd maşina, 3 persoane şi marfa, pentru o valoare de 6 milioane de dolari. La transportul din data de 22.02.1993, vameşii din Iaşi au recunoscut termenul internaţional numit C.P.T. şi nu au aplicat coeficientul de taxare de 10% din valoarea totală a mărfii aduse în Iaşi, punînd numai taxele vamale obişnuite de 30%, dar sîmbătă alţi doi vameşi nu au vrut să recunoască termenul C.P.T. şi au solicitat să plătească acel coeficient şi pentru transportul anterior. Soţii Garbolati s-au străduit să-i lămurească pe vameşi că, de fapt, actele lor nu prezintă nici un dubiu, că totul este în regulă, dar nu au fost lăsaţi să plece din vamă pînă nu au plătit şi pentru transportul anterior. După aproximativ 10 ore de staţionat în vamă, italienii au renunţat să-şi mai apere punctul de vedere, au plătit şi au plecat foarte dezgustaţi, deoarece (ne-au declarat ei) au fost luaţi peste picior şi li s-au cerut bani pentru reîncărcarea mărfii în maşină, fapt care este inadmisibil. Soţii Garbolati au avut totuşi ocazia să constate că nu toţi vameşii ieşeni sînt de tipul celor care le-au produs necazuri sîmbătă, deoarece Ioan Loanca - controlor vamal "1" la vama Iaşi - a admis că poate fi vorba despre o "interpretare eronată a legii". Domnul Loanca a declarat că astfel de cazuri nu s-au mai întîlnit pînă acum la Iaşi şi ne-a spus că italienii îşi vor primi înapoi sumele taxate datorită acelui coeficient de 10%, după ce noul şef al vămii, Nicolae Spiridon, va studia actele şi se a convinge de valabilitatea lor. Domnul Garbolati nefiind obişnuit cu birocraţia de la noi din ţară, a clătinat din cap a neîncredere cînd a auzit că vama este, totuşi, o instituţie serioasă, şi ne-a declarat că uneori îi vine o poftă grozavă să plece în Italia şi să nu mai calce prin partea asta a lumii.

**Vasile COJOCARIU**

## Consensivă surprinzătoare a patronilor ieşeni

**• cei 300 de membri înscrişi în Federaţie intenţionează să deschidă o bancă şi să editeze un ziar •**

Prin revitalizarea şi reorganizarea Asociaţiei Judeţene a Patronilor Iaşi, a luat fiinţă, în luna februarie, Federaţia Patronilor Iaşi, organism apolitic şi nonprofit, care îşi propune susţinerea intereselor membrilor săi în relaţiile cu instituţiile de stat locale şi naţionale. Federaţia este alcătuită la această dată din aproximativ 300 de membri înscrişi pe baza liberului consimţămînt şi care au achitat taxa de înscriere de 5000 lei. Bugetul instituţiei este constituit din taxe de înscriere şi contribuţii benevole (donaţii, sponsorizări, etc)

Acţiunile întreprinse au vizat negocierea chiriilor pentru spaţiile comerciale, reconsiderarea dispoziţiei privind acordul asociaţiilor de locatari la funcţionarea societăţilor comerciale prin schimbarea destinaţiei unui spaţiu, precum şi modul de aplicare a Hotărîrii Guvernului nr.52/1990 referitoare la programul de funcţionare a firmelor private. Federaţia Patronilor şi-a organizat structura pe departamente specializate pentru a putea oferi date complete şi corecte în domeniul juridic, financiar-contabil de asistenţă economică. Se preconizează în scurt timp şi afilierea Federaţiei la Uniunea Mondială a Patronatului de la Geneva, primele demersuri fiind deja făcute. Federaţia patronilor ieşeni intenţionează deschiderea unei bănci proprii, denumită sugestiv "Patronbank", a cărei funcţionare a fost autorizată de Banca Naţională a României. De asemenea, se are în vedere înfiinţarea unui organ de presă propriu, prin care membrii Federaţiei să aibă posibilitatea de a se face cunoscuţi şi de a stabili contacte de afaceri.

**Daniel SÎRBU**

## A început procesul lui Doru Nechifor, funcţionar al Consiliului Judeţean, acuzat de agresarea unui cetăţean

Ieri în cadrul Judecătoriei Iaşi s-a desfăşurat primul termen în procesul intentat lui Doru Nechifor, funcţionar în cadrul Consiliului Judeţean Iaşi, chemat în judecată de Constantin Grati, pe care l-a lovit în timpul vizitei la Iaşi a preşedintelui Ion Iliescu. În plîngerea înaintată instanţei, Constantin Grati a specificat că în timp ce se afla în faţa troiţei de la Palatul Culturii Doru Nechifor "a ajuns lîngă mine mi-a tras un pumn în partea stîngă a maxilarului şi cu piciorul m-a lovit în burtă. În timp ce mă înjura, a continuat să tragă în mine. Am sesizat că la un semn al lui au început şi alte persoane să tragă în mine. Cînd m-am ridicat, Doru Nechifor a chemat un cetăţean în civil ce avea o cameră de filmat şi i a spus "Filmaţi-l!" În dosarul aflat pe rolul instanţei există un certificat medico-legal, depus de Constantin Grati, care atestă că acesta prezenta " un traumatism cranio-facial cu contuzii ale feţei şi decompensare depresiv-anxioasă pe fond de traumatism datînd din 24.01.1993. Leziunile au putut fi produse prin lovire cu corp contondent. Necesită 11-12 zile de îngrijiri medicale". La termenul de ieri, Constantin Grati, în calitate de reclamant, a solicitat instanţei o amînare pentru a-şi angaja avocat, formulînd totodată o cerere provizorie de daune în valoare de 500.000 lei. Doru Nechifor declarat în faţa instanţei că nu îşi angajează avocat, considerînd că nu este vinovat. La ieşirea din sală Doru Nechifor a fost văzut împreună cu Cristi Chiriac şi Ovidiu Constantinescu, doi dintre cei cinci acţionari la SC "VOX T" SRL. Următorul termen al acestui proces a fost stabilit pe data de 20 aprilie.

DORU NECHIFOR

**Septimiu SĂRĂŢEANU**

*Soluția finală a președintelui rus*

# Boris Elțîn ar putea suspenda Constituția și impune conducerea prezidențială

Vineri dimineața s-a stabilit că pe 10 martie va începe Congresul Deputaților Poporului din Rusia. 55 % dintre parlamentarii ruși au votat pentru ținerea acestei adunări a forului suprem al puterii în țară. Numai că ordinea de zi stabilită inițial a fost modificată ceva mai tîrziu. Unul dintre punctele ei este consacrat referendumului asupra principiilor noii Constituții; se va discuta și despre respectarea Constituției de către organele superioare ale puterii de stat. Iar întrucît regulamentul Congresului permite, e posibil ca alte puncte să fie introduse pe ordinea de zi din mers. Oricum, este evident că problema nr. 1 care se pune actualmente organelor superioare ale puterii în Rusia este cea a împărțirii competențelor și funcțiilor între puterea legislativă, pe de o parte, și executivă, de cealaltă. Tocmai confruntarea dintre aceste două puteri, la toate nivelurile - de la Sovietul Suprem și guvernul Federației Ruse pînă la sovietele și organele administrației locale - este problema primordială în viața politică a țării.

Președintele Boris Elțin s-a pronunțat în favoarea unui acord constituțional, care să determine clar și fără echivoc competențele fiecăreia dintre părți. Numai că, pe moment, această propunere nu a fost receptată în mod adecvat de către Parlament. Sovietul Suprem vede în ea o lezare a drepturilor sale. Unii parlamentari au mers mai departe, avansînd contra-propuneri care se rezumă la "a se atribui competențe mai largi organelor legislative în domeniile administrației și gestiunii".

Aceste contradicții s-ar fi putut rezolva în cadrul unui referendum, prin care cetățenii Rusiei ar fi putut defini principiile structurii de stat. Or, unii dintre deputații poporului găsesc organizarea acestui referendum nerațională, pretinzînd că acesta nu poate rezolva probleme politice atît de complicate.

În ceea ce privește acordul constituțional, al cărui proiect a fost redactat de echipa președintelui, sînt puține șanse ca acesta să fie acceptat de Congres - dacă ne luăm după ce-a ieșit din examinarea sa în Parlament. Parlamentul a hotărît să comunice președintelui că Sovietul Suprem nu are dreptul să examineze problemele care vizează modificarea regimului constituțional.

Intervievat duminică de televiziunea națională, Boris Elțin a subliniat o dată în plus că situația politică e foarte complicată în țară. El s-a pronunțat din nou în favoarea unor consultări între diversele partide și mișcări politice, pentru a găsi un "consens". El a propus adoptarea unei reglementări provizorii a diviziunii puterilor, care să rămînă valabilă pînă la adoptarea unei noi Constituții.

Pe 7 martie a fost făcut public proiectul de referendum. Întrebările propuse de Boris Elțin au fost în număr de 4, și anume:

1) Sînteți de acord ca Federația Rusă să fie o republică prezidențială?

2) Sînteți de acord ca organul legislativ superior al Federației Ruse să fie un Parlament bicameral?

3) Sînteți de acord ca noua Constituție a Federației Ruse să fie adoptată de adunarea constituantă reprezentînd popoarele multinaționale ale Federației Ruse?

4) Sînteți de acord ca fiecare cetățean al Federației Ruse să aibă dreptul de a poseda, exploata și dispune de pămînt, în calitate de proprietar? **(V.W.)**

*Spre disperarea Israelului*

# Marea Britanie va restabili legăturile cu palestinienii

Marea Britanie va relua contactele la nivel înalt cu Organizația pentru Eliberarea Palestinei (OEP), a anunțat un purtător de cuvînt al Foreign Office-ul, citat de agenția Reuter. Acesta a precizat că secretarul Foreign Office-ului, Douglas Hurd, se va întîlni la Londra cu Feisal Husseini, șeful delegației palestiniene la negocierile de pace în Orientul Mijlociu și alți doi reprezentanți ai OEP, acestea fiind primele convorbiri anglo-palestiniene de la declanșarea războiului din Golf, în 1991.

Marea Britanie a întrerupt contactele cu OEP datorită sprijinului dat de liderul palestinian Yasser Arafat, președintelui irakian Saddam Hussein, relatează Rompres.

Israelul a protestat împotriva deciziei britanice de a restabili dialogul cu Organizația pentru Eliberarea Palestinei. Yossi Beilin, ministru adjunct de externe israelian, a convocat de urgență pe ambasadorul Marii Britanii la Tel Aviv, Andrew Burns, pentru a protesta contra intenției secretarului de stat la Foreign Office, Douglas Hurd, de a se întîlni la Londra cu doi reprezentanți ai OEP și cu Feisal Husseini, principalul reprezentant palestnian în teritoriile ocupate. Decizia britanică "în acest moment crucial poate dăuna șanselor procesului de pace și constituie un cadou pentru palestinieni, a căror participare la reluarea procesului de pace rămîne incertă", a spus Beilin.

# În Columbia femeile vor fi obligate să efectueze un stagiu militar

**• aceasta ca un cadou de 8 Martie •**

Ziua internațională a femeii a fost marcată în America Latină, între altele, prin două decizii luate de președintele argentinian, Carlos Menem, și, respectiv, de președintele columbian Cesar Gaviria. După cum informează AFP, primul a semnat un decret prin care partidele politice sînt obligate ca pe listele de candidați la toate funcțiile publice 30 la sută să fie femei, iar al doilea a promulgat o lege care va obliga columbienele să efectueze un serviciu militar de la 12 la 24 de luni, cînd circumstanțele o vor cere și cînd guvernul o va decide.

# Țările est-europene forțează intrarea în C.E.E.

După cum subliniază postul de radio britanic BBC, țările est-europene care alcătuiesc "Grupul de la Vișegrad" (Polonia, Ungaria, Cehia și Slovacia) au trecut la acțiuni decise, menite să accelereze primirea lor în Comunitatea Economică Europeană (CEE). Acțiunile au debutat prin convorbiri la nivelul miniștrilor de externe cu Anglia, Belgia și Danemarca, în calitatea acestora de foști și actuali președinți în exercițiu ai CEE și de țară gazdă a instituției. Țările componente ale "Grupului de la Vișegrad" situează în centrul discutiilor accelerarea procesului de admitere în CEE și mărirea volumului exporturilor către Europa de Vest, precum și eliminarea măsurilor restrictive impuse de CEE la importul de produse siderurgice și agro-alimentare. Deși discuțiile sînt într-o fază preliminară, "agresivitatea" țărilor din Grupul de la Vișegrad dovedește o accelerare a încercărilor de integrare în structurile economice europene, pentru atragerea de capital străin și ieșirea din criza economică acută în care se află actualmente Europa estică.

**Daniel SÎRBU**

# Luptele între clanurile rivale fac noi victime la Kismayu

Aproximativ 23 persoane au fost ucise și alte 26 rănite în cursul unor violente ciocniri între clanurile rivale în portul sudic somalez Kismayu, a anunțat luni organizația internațională umanitară "Medicins Sans Frontieres", citată de Reuter. Joelle Tanguy, coordonatoarea pentru Mogadisicio a organizației, a afirmat, citînd martori oculari, că victimele sînt rezultatul folosirii grenadelor și minelor în luptele desfășurate duminică între suporterii liderului militar Mohamed Said Hersi, cunoscut și sub numele de Morgan, și cei ai rivalului său, Ahmed Omar Jess.

# Programul american de investiții se va reduce la 63 miliarde dolari

Președintele Bill Clinton s-a declarat de acord cu o serie de reduceri în programul american de investiții, propus de experții bugetari ai Camerei Reprezentanților. Reducerea investițiilor cu 55 miliarde de dolari a fost considerată prea mică, astfel încît aceștia au adăugat încă 8 miliade. Nu s-au făcut nici un fel de previzări asupra programelor investiționale care vor fi afectate de această măsură. După toate probabilitățile, unul din sectoarele afectate va fi cel militar, pentru a nu contrazice promisiunile electorale de relansare a economiei americane. Comitetul Bugetar al Camerei Reprezentanților a considerat această măsură ca fiind o obligatorie pentru respectarea unei alte promisiuni electorale, aceea de a reduce deficitul bugetar cu 140 miliarde dolari. Se prevede ca pînă la sfîrșitul anului fiscal 1990 deficitul bugetar să fie mai mic de 200 miliarde de dolari.

**Paul MATEI**

*În ultimele lor atacuri teroriste*

# Irlandezii au început să facă uz de armament greu

Mediafax informează că un civil a fost ucis și alți trei răniți în cursul unui atac cu mortiere, desfășurat ieri asupra unui post de poliție nord-irlandez puternic fortificat, bănuielile îndreptîndu-se către Armata Republicană Irlandeză (IRA). Poliția a anunțat că explozia a provocat avarii grave, inclusiv întreruperea tuturor liniilor telefonice în satul Keady, situat la frontiera cu South Armagh, cunoscută ca "țara bandiților", importantă fortăreață a IRA. De asemenea, la Belfast un polițist a fost împușcat și rănit luni dimineața, în timp ce colegii săi încercau să oprească o furgonetă la un post de control din Belfastul de vest, relatează Reuter.

# Canada va exporta uraniu în Taiwan via Statele Unite

Canada a semnat un acord cu Statele Unite, care îi permite să exporte uraniu în Taiwan, au declarat ieri oficiali guvernamentali canadieni. Conform acordului, uraniul canadian va fi îmbogățit și transformat în combustibil în SUA, fiind apoi îmbarcat cu destinația Taiwan, unde urmează a fi folosit la reactoarele nucleare, informează Reuter. Acordul a fost necesar ca urmare a imposibilității purtării de negocieri directe între Canada și Taiwan, datorită poziției singulare a Canadei în politica față de China, ea recunoscînd oficial Republica Populară Chineză, dar nu și Taiwanul. Vînzările de uraniu nu vor viola regulile de neproliferare respectate de SUA, nici regulile stabilite de Agenția Internațională pentru Energie Atomică. Deși este prima oară cînd uraniul canadian pătrunde pe piața din Taiwan, aceasta nu înseamnă o schimbare a politicii față de China, a declarat un purtător de cuvînt al Ministerului de Externe Canadian.

# Fondul Monetar Internațional a acordat Poloniei un împrumut de 655 milioane de dolari

Suma de 655 milioane de dolari a fost acordată Poloniei pentru a sprijini programul economic din acest an, ca urmare a aprecierilor pozitive ale F.M.I. în privința procesului de reformă. Trebuie menționat faptul că Polonia este prima țară din lume care a anunțat începerea relansării economice în anul 1993. Obiectivele guvernului polonez vizează reducerea inflației, creșterea ritmului de dezvoltare economică și reducerea deficitului bugetar la 5%, față de 7,2% în 1992. După cum afirmă sursa citată de Mediafax, Polonia dorește să folosească 25% din proaspătul împrumut pentru a-și reduce datoria externă, adică să înlocuiască unele credite externe cu un altul, obținut în condiții mai avantajoase.

**Paul MATEI**


TopImpex vinde din stoc

Filtrele protejează ochii și îmbunătățesc contrastul imaginii.

Relații la tel. 176367 (între orele 8 - 18)


*Bursa Română de Mărfuri (Piața Presei Libere 1, tel. 6172231, fax. 3122167)*

# Ședința de tranzacționare bursieră la data de 9 martie 1993

## COTAȚII NOMINALE

| PRODUS | DESCHIDERE | ÎNCHIDERE |
|---|---|---|
| Fier vechi, clasa C | 26.0000 lei/tonă | 25.00 lei/tonă |
| Cherestea de rășinoase, clasa A, L=4-6 m, l=16-30cm, grosimi: 24, 48, 76 mm | 47.000 lei/mc | 47.000 lei/mc |
| Cherestea de rășinoase, clasa B, L=4-6m, l=16-30cm, grosimi: 24, 48, 76 mm | 45 0000 lei/mc | 45.000 lei/mc |
| Icre roșii de somon, ambalate în cutii metalice de 140 gr/cutie | 2.500 lei/cutie | 2.40 lei/cutie |
| Filé de șalău, tipodimensiuni 60-500gr., ambalat în cutii de carton de 12 kg | 4.10 lei/kg. | 4.100 lei/kg. |
| Bitum H82/92, pentru hidroizolații, ambalat în butoaie PFI | 50.00 lei/tonă | 49.5000 lei/tonă |
| Benzină de extracție tip 70/95 în vrac | 132.000 lei/tonă | 131.50 lei/tonă |
| Benzină de extracție tip 80/115 în vrac | 117.000 lei/tonă | 116.500 le/tonă |
| Sodă caustică solidă, ambalată în butoaie metalice de 170 kg. | 190.450 lei/tonă | 190.450 lei/tonă |
| Sodă caustică granule, ambalată în saci de 400 kg | 205.0700 lei/tonă | 205.070 lei/tonă |
| Clorură de aluminiu, ambalată în butoaie de tablă de 80 de litri | 664.575 lei/tonă | 664.575 lei/tonă |
| PVC-emulsie 2GE68 | 435.813 lei/tonă | 435.813 lei/tonă |
| PVC-emulsie P-70 | 527.867 lei/tonă | 527.867 lei/tonă |
| PVC-emulsie M-70 | 515.50 lei/tonă | 515.500 lei/tonă |
| Oi și berbeci în viu, greutate minimă individuală peste 50 kg. | 650.000 lei/tonă | 645.000 lei/tonă |
| Miei și berbecuți în viu, greutate individuală maximă 30 kg./cap | 850.000 lei/tonă | 845.000 lei/tonă |
| Mălai grisat, cf. STR 437/80, ambalat în saci de 50 kg. | 107.000 lei/tonă | 107.000 lei/tonă |
| Muștar obișnuit de masă, ambalat în borcane, în lăzi, conținut borcan 420 gr. | 226.000 le/tonă | 223.000 lei/tonă |
| Roșii în bulion în borcane cu greutate netto de 1 kg. | 155 lei/buc. | 155 lei/buc. |
| Fasole verde în borcane cu greutate netto de 1 kg. | 120 lei/buc. | 120 lei/buc. |
| Compot de pere în borcane cu greutate netto de 0,5 kg. | 131 lei/buc. | 131 lei/buc. |
| Pastă de tomate în borcane cu greutate netto de 0,5 kg. | 226 lei/buc. | 226 lei/buc. |
| GALLUS pentru vopsit ouă, culoare albastru | 20 lei/plic | 19 lei/plic |
| GALLUS pentru vopsit ouă, culoare galben | 20 lei/plic | 19 lei/plic |
| GALLUS pentru vopsit ouă, culoare portocaliu | 20 lei/plic | 19 lei/plic |
| GALLUS pentru copsit ouă, culoare roșu | 20 lei/plic | 19 lei/plic |
| GALLUS pentru vopsit ouă, culoare verde | 20 lei/plic | 19 lei/plic |
| GALLUS pentru vopsit ouă, culoare violet | 20 lei/plic | 19 lei/plic |

| | | |
|---|---|---|
| Praf de curățat DE-MIR, ambalat în pungi de 1 kg. | 130.000 lei/tonă | 130.000 lei/tonă |
| Lînă nespălată, amestec de urcană neagră, țigaie albă, merinos și țigaie neagră, în baloți | 1.030.000 lei/tonă | 1.028.000 lei/tonă |
| Pătură nețesută SIPLED, 30% lînă+70% amestec fibre sintetice, dim. 1,5x2m, în pachete de 5 buc. | 2.300 lei/buc. | 2.300 lei/buc. |
| Furnitură confecții filtru "Bevaex 230", lățime 180 cm. | 375 lei/mp | 375 lei/mp. |
| Inserție confecții "Pulvotex 2" | 98 lei/mp | 98 lei/mp. |
| Suport nețesut mobilă, "Incatex19", lățime 1,6 m, greutate 100 gr./m | 187 lei/mp | 187 lei/mp. |
| Scutece copii "Codin", ambalate în cutii a 10 bucăți | 383 lei/pachet | 383 lei/pachet |
| Saci de cînepă 50/100 pentru mărit, cf. STAS 6023/86, ambalați în baloți cîte 100 buc. | 290 lei/buc. | 280 lei/buc. |
| Saci de cînepă 50/100 pentru cereal, cf. STAS 6023/86, amb. în baloți a cîte 00 buc. | 270 lei/buc. | 250 lei/buc. |
| Sacii de cînepă 70/110 pentru morrit, cf. STAS 6023/86, amb. în baloți a cîte 100 buc. | 450 lei/buc. | 430 lei/buc. |
| Cască de protecție pentru mner B/M, cf. C.S. 90-140 | 2.300 lei/buc. | 2.200 lei/buc. |
| Banc de lucru cu blat de lemn, cf. desen 00 032 000 B | 12.600 lei/buc. | 12.550 lei/buc. |
| Țevi fără suduură din oțel inox W.4541D: 10x0,5, STAS 10358/88, DIN 17440/78, amb. în legături | 12.850 lei/kg. | 11.569 lei/kg. |
| Țevii fără sudură dn oțel inox, W.4541F: 17x0,5, STAS 10358/88, DIN 17440/78, amb. în legături | 10.600 lei/kg. | 9.548 lei/kg. |
| Țevi fără sudură din oțel inox W.4571, 12x1,5, STAS 10358/88, DIN 17440/78, amb. în legături | 9.150 lei/kg. | 8.234 lei/kg. |
| Țevi fără sudură din oțel inox, W. 4541, D: 16x2, STAS 10358/88, DIN 17440/78, amb. îm legături | 7.500 lei/kg. | 6.771 lei/kg. |
| Traversă metalică C.F. pentru linii uzinale, cariere, cf. C.S. | 10.650 lei/buc. | 10.550 lei/buc. |
| Cuie pentru construcții, diam 3x70mm, ambalate în cutii de 18 kg | 200.000 lei/tonă | 200.000 lei/tonă |
| Cuie pentru construcții, diam 3x70 mm, ambalate în cutii de 22 kg | 200 000 lei/tonă | 200.000 lei/tonă |
| Bec cu incandescență, clar, 100W, TUNGSTRAM, flux luminos 1380 lm, dulie: E27 | 280 lei/buc. | 280 lei/buc. |
| Tub fluorescent, 40W, TUNGSTRAM, cu eficiență lumnoasă sporită | 900 lei/buc. | 900 lei/buc. |
| Bec cu vapori de mercur cu autoaprindere, TUNGSTRAM, pentru iluminat public și uz industrial, HMLI-250W, E40 | 6.600 lei/buc | 6.600 lei/buc |
| Bec clar cu incandescență, import, ambalat individual și în cutii de 108 buc. (1 lot conține 864 buc. de 100W, 864 buc. de 75W și 2160 buc. de 60W) | 622.00 lei/l | 621.000 lei/lot |
| Aplică din aminoplast cu dulie de 40W, cf. N.I. 2762/63 | 420 l/buc | 410 lei/buc. |

cotidian de informații
monitorul

COMENTARII

*Cetatea scufundată*

# Democrație și demagogie

Strict etimologic, democrație înseamnă puterea poporului. Însă, ne reamintește dl. Anton Carpinschi în recent apăruta carte "Doctrine politice contemporane" (Ed. "Moldova", 1993), această definiție etimologică este foarte imprecisă, confuză și laxă, ceea ce a și permis manipularea ei în sens demagogic. Adevărul este că, în numele "puterii poporului", s-au făcut cumplite nedreptăți și crime pe care omenirea nu le va putea uita niciodată.

În fond, fascismul, care a urît și a distrus democrația, ca joc pluralist de interese și opinii, s-a revendicat demagogic tot de la "puterea poporului", iar comunismul și-a imaginat a fi descoperit o formă superioară de democrație, pe care a numit-o democrație populară, ca să ne arate, probabil, că habar n-avea de limba greacă! Altfel, n-ar fi produs acest straniu pleonasm. Ce-au lăsat în urmă fascismul și comunismul știm de-acum cu toții. Sau, măcar, cei mai lucizi dintre noi. Și, pentru a face lucrurile clare: cine se declară anticomunist fără a fi și antifascist nu e democrat cu adevărat. Reciproca e la fel de valabilă.

De altfel, dacă tot vorbim de "puterea poporului", trebuie să precizăm că - niciodată și nicăieri - poporul n-a deținut, nu deține și nu va deține puterea ca atare. În totalitarisme, poporul deține puterea prin "aleșii" săi care, cum spune o veche anecdotă, "beau și șampania poporului". În regimurile democratice, poporul, mai precis grupurile și categoriile sociale din care este alcătuit acesta, își trimit reprezentanții în parlamente prin intermediul alegerilor libere periodice la care participă partidele politice ca structuri ale diverselor interese sociale. Iar instituția legislativă supremă decide "în numele poporului". În-ce fel? Pe de o parte, elaborînd cadrul legislativ necesar bunei funcționări a vieții comunitare, pe de alta, supunînd controlului activitatea executivului, adică a guvernului și a administrațiilor de stat.

Prin urmare, principalul criteriu de evaluare a exercitării democrației este cel al legalității, iar democrația nu înseamnă "puterea poporului", ci pur și simplu domnia legii. O lege în fața căreia toți sînt egali și care este percepută de toți ca fiind egală și dreaptă. Numai concepută astfel democrația poate evita capcanele ademenitoare a demagogiei și populismului fără acoperire. Democrația nu socotește că toți oamenii sînt egali de la natură - pentru că nici ei nu sînt egali, ci foarte diferiți în ceea ce privește calitățile și înzestrările lor - , însă îi consideră egali în fața legii, deci avînd drepturi și obligații identice. Și în comunism "toți oamenii sînt egali", numai că, ne reamintește George Orwell, "unii sînt mai egali decît alții"!

Tocmai această egalitate de statut legal face ca democrația să fie un sistem al "șanselor egale" fără a se transforma în egalitarism omogenizant, deci fără a ține la diferență, la deosebirile dintre indivizi. Oamenii sînt egali în calitatea lor de cetățeni, nu de ființe biologice. Această egalitate de principiu conferă, de altfel, democrației caracterul de regim politic în permanență ameliorabil. Democrația nu este perfectă, cum constata și W.Churchill, însă ea este cel mai bun regim posibil pentru că, în ciuda imperfecțiunilor sale, ea este infinit perfectibilă. Nici un alt tip de regim politic nu se bucură de această caracteristică. Autoritarismele, regimurile dictatoriale nu sînt capabile să se ajusteze în permanență și, tocmai din această pricină, pînă la urmă, ele se și prăbușesc, după ce-și epuizează entropic propriile resurse. Principala funcție a regimului democratic este controlul puterii politice pentru a o proteja de abuzuri și ilegalități. Poate de aceea un autor precum marele gînditor liberal Friedrich A.van Hayek a propus chiar înlocuirea termenului democrație cu cel de demarchie, cum ne reamintește același Anton Carpinschi în lucrarea amintită la începutul acestui articol. Într-adevăr, kratos înseamnă în limba greacă putere, în vreme ce archein semnifică, mai degrabă, conducere, autoritate legală, liber consimțită. Prin urmare, demarchia ar avea marele merit de a marca efectul de legalitate pe care regimul democratic îl pretinde. În același sens, poate nu e inutil să reamintim că în Statele Unite, țara cu regimul cel mai democratic, în care puterea judecătorească este mai importantă decît legislativul și executivul, pe care le controlează în permanență, nici nu se vorbește în termeni de putere, ci de conducere, iar executivul e numit, pur și simplu, administrație. Acolo, după "administrația Bush" a urmat "administrația Clinton". Pe cînd, la noi, "regimul Ceaușescu" a fost înlocuit cu "regimul Iliescu". Aceasta este, de fapt, diferența dintre democrație și democrația originală, care este un alt nume pentru demagogie.

**Liviu ANTONESEI**

# Cîteva cuvinte premergătoare tinerimii noastre

În aprilie 1934, cînd a redactat broșura dedicată Institutului de domnișoare, d-na Elena Meissner era o persoană corpolentă, se mișca greu, era în vîrstă. Ca om de casă, am făcut pe curierul la tipografia "Alex Trek" din strada Mîrzescu și am păstrat manuscrisele utilizate. De pildă, voi reproduce un articol al Emiliei Humpel Maiorescu intitulat "Cîteva cuvinte premergătoare asupra tinerimii noastre". A fost scris în 1931.

"Se vorbește adeseori de interesul generației trecute pentru școală, de căldura cu care școala și cei ce o reprezintă erau odinioară îmbrățișați în țara noastră. Această s-a schimbat fără îndoială. Curentul general al timpului e în parte cauza acestei schimbări: pietatea, venerațiunea pentru oameni și lucruri trăiesc cu greu în atmosfera modernă, unde spiritul critic predomnește. Cine ar vrea să-l suprime? Lui se datorește orice progres! Dar progresul nu urmează o linie dreaptă - așa de ușoară nu e viața și așa de ușor ne se resolvesc problemele ei - ci descrie un zigzag destul de bizar. Așadar, exagerările, rătăcirile, cruditățile de tot felul nu lipsesc, și oricine le simte are datoria a se lupta după puterile sale în contra lor, căci ele periclitează și împiedică progresul tot atît cît îl împiedică inerta rezistență în contra noilor curente produse de mișcarea evoluționistă a neamului omenesc.

Pe lîngă răceala ce însoțește totdeauna spiritul de critică și negațiune, au contribuit la neîncrederea și răceala publicului nostru față cu școala totdeodată unele împrejurări anumite. Acum cîțiva ani s-au luat diverse măsuri de control în sfera instrucțiunii, mai cu samă a celei private, cari toate aveau tendința salutară de a regula și îndrepta această ramură de activitate, dar care fiind poate în sine exagerate, iar în orice caz exagerat interpretate, au trecut peste ținta lor și astfel au produs rău incontestabil, ce am atins. Acest rău efect nici nu se va putea curînd înlătura: totuși credem, că în o parte a lui putem încerca a-l combate, deoarece nu va fi greu a ne uni cu toții asupra următorului punct: Oricari ar fi simțimintele oamenilor maturi față cu școala, în inima școlarului trebuie să se sădească cu deosebită îngrijire încrederea în cei doi ce-l conduc pe calea constiinței, respectul și, dacă se poate, iubirea pentru școală, căci contrarul îi fac înainte de toate lui cel mai rău. Modul în care părinții vorbesc copiilor lor despre școală este dar de cea mai mare importanță, și dacă îi iubesc și le doresc binele, se vor feri de orice critică de acest fel în prezența lor. Însă în această privință se păcătuiește la noi, trebuie să o spunem franc, foarte mult, și aceasta este una din cauzele care fac atît de anevoioasă disciplina școlarului român.

Înainte de a continua, declarăm din capul locului, că vom vorbi în constiință și cu deplină francheță, numind lucrurile pe numele lor. Este cunoscut obiceiul comod de a da faptelor spinoase o explicare pe atît de blajină, cît de falsă, de a închide ochii, pentru a nu vedea că este întuneric. Dar vre-un bine n-a ieșit niciodată din această deprindere. Totdeodată sperăm că se va înțelege de la sine, că aci nu este vorba de o școală anume - nici n-ar însemna lucru mult, dacă ar fi așa - ci spiritul general al școalelor noastre.

În atitudinea copiilor noștri se poate observa în ziua de astăzi o nuanță particulară: un fel de maliție față cu școala. Ei vor căuta a înfrînge o regulă stabilită, chiar cînd de aci nu resultă pentru ei o plăcere pozitivă: au tendința de a îngreuia celor ce-i conduc misiunea lor, cu constiința distinctă că o îngreuiază: simt un fel de satisfacție nesănătoasă, cînd măsurile întrebuințate n-au putut

*cafeaua de dimineață*

suprima un neajuns oarecare - și așa mai încolo. Ei par a privi școala și pe profesori ca pe niște vrăjmași naturali, în contra cărora tot e permis, față cu cari desfășură un spirit de corp demn de o mai bună cauză. Fără îndoială acestei atitudini false este de atribuit și lipsa de onestitate, faimoasa viclenie a școlarilor noștri, cînd este vorba de a proba cunoștințele lor, de exemplu la mult comentatele examene. Iar cît pentru examenul de bacalaureat, în giurul lui s-a format un întreg ciclu de legende, cari toate tratează despre iscusința candidaților de a induce comisiunea în eroare, încît nu poți să te miri destul, cum de nu se iau toate măsurile posibile pentru a împedica această înșelatorie, sistematică, precum te miri de acei ce răspîndesc și înfrumusețează "con amore" asemenea isprăvi. Parcă ar fi timpul să nu mai facem haz de isteții de acest fel, să zicem și să repetăm tinerimii noastre, că viclenia și inteligența sunt departe de a fi unul și același lucru, să o facem să simtă, că aplecarea de a-și cîștiga foloase de orice natură prin minciună și înșelătorie, e înainte de toate o apucătură ordinară. Ar fi să o mai facem să simtă, că dacă spiritul de corp e ceva frumos, iubirea de adevăr și tendința spre bine sînt lucruri și mai frumoase: că a se face solidar cu o faptă rea nu este niciodată ceva lăudabil, că din contra fiecare din noi are datoria de a realiza binele și de a combate răul împrejurul său din toate puterile sale. Una din vederile moderne face responsabilă pe întreaga societate de relele ce bîntuie, de relele ce se petrec în o parte a ei - și aci stă cuprins un mare adevăr, de care trebuie să se pătrundă pînă în adîncul sufletului tinerimea noastră. Și salutar va fi, dacă va începe a și-l asimila deja de pe băncile școlii, dacă deja aci indivizii mai bine organizați vor înfrîna și cu timpul modifica, moralisa pe semenii lor cu apucături rele, dacă în fine fiecare școlar se va simți responsabil de ținuta întregei corporațiuni școlare. Și aceasta se va putea numi solidaritate și spirit de corp, dar va fi un product mai nobil decît ficțiunea, ce domnează azi tinerimea noastră în dauna ei. Pe această cale se va și combate cu succes indiferentismul, ce a cuprins poporul nostru tînăr și care amorțește o parte din dificultățile sale. Căldura inimei, etuziasmul, credința în bine, aspirațiunea spre bunurile ideale ale vieții vor învia din nou - aceste însușiri prețioase, ce n-am vrea cu nici un preț să le vedem dispărînd din tesaurul sufletesc al națiunii noastre.

-Să fim cu luare aminte la zigzagurile progresului, să ne ferim de devierile lui! Cîteodată a merge ceva înapoi, însemnează realitatea de a merge înainte. Spiritul de critică și negațiune, ce s-a desvoltat la noi cu exces și a cuprins mai cu samă tinerimea încă necoaptă, îl considerăm noi ca pe una din devierile progresului, care ne va duce la un impas, dacă nu ne vom întoarce la timp înapoi. Critică n-are dreptul de a fi, decât bazată pe o adîncă cunoștiință a lucrului, asupra căruia se exercitează. Se crede că această condițiune este așa de ușor de îndeplinit?... Tinerimea e în stadiul în care se dobîndește cunoștința despre lucruri; ea trebuie să creadă și să se încreadă și cu sufletul deschis să primească productul gîndirii și experienții altora să ia astfel în posesiune moștenirea trecutului - această prețioasă moștenire pe care numai capetele goale o nesocotesc. Atunci a venit timpul pentru propria afirmare, a venit timpul să exerciteze tinerimea deja formtă în cea mai larga măsură spiritul său de critică, să-și aleagă misiunea, ce convine mai bine individualității sale și să o îndeplinească în modul său propriu. Alt-fel va fi atunci critica și alte roade va aduce; înainte de toate ea va avea foarte des o direcție reflexivă și prin aceasta chiar un bun regulator al său și al întregii vieții: acel prețios control de sine însuși, de care cu toți avem trebuință."

Emilia Humpel Maiorescu s-a stins în februarie 1938 și e înmormîntată în cimitirul din localitatea Hietzing (Austria), deși a cerut să fie adusă la Iași. Primăria a botezat cu numele ei strada din fața Pensionului (azi Liceul de artă).

**Aurel LEON**

# Pledoarie pentru muzica autentică

**Trăim o epocă în care despiritualizarea interpretării muzicale a devenit aproape normă, pretutindeni aplicabilă și nicicînd contestată. Legiuni de pianiști, violoniști, cîntăreți se iubesc în lume cu aceeași implacabilitate cu care benzile rulante ale firmei "Pepsi-Cola" își ejectează produsele pieței însetate.**

Pildele sublime ale unor Enescu, Cortot, Furtwangler... par a fi fost uitate.

Interpretările marilor clasici, clădite în alte timpuri din carne și suflet, din sînge și spirit, sînt astăzi alcătuite din beton și sticlă ieftină. Emoția, termen decisiv în ecuația oricărei intuiții artistice, este tratată drept rămășița obscură și degradantă a unei vîrste neevoluate.

În acest context derizoriu și confuz, o manifestare muzicală care pune la temelia ei tocmai aceste valori uitate își augmentează infinit valoarea și semnificația. Acesta este semnul pe care îl dau recitalului de lieduri de Brahms (Palatul Culturii, joi, 4 martie), patronat de Forumul German.

Mediatorii muzicii - soprana Maria -Jana Stoia și pianistul Ioan Welt - au pătruns pînă în străfunduri esența muzicii brahmsiene, vocea și instrumentul concurînd întru redarea - simplă și caldă - a acelui cînt specific nord-germanic, prin care Brahms s-a raportat la universalitate. Scriu "simplu și cald" și mă întreb - din nou, inevitabil - cîți dintre interpreții de astăzi mai știu cît de imens de dificil este să ajungi la această "căldură", la această "simplitate"?

Cîntăreața și-a dat adevărata măsură în genul pretențios al lied-ului, în care "efectul" nu există în afara substanței. Virtuozitatea vocală a fost dizolvată în poezie, în imagine.

Pianistul a realizat minuni de rafinament, obținînd sonorități de o expresivitate supremă din instrumentul Sălii Coandă (un Blüthner destul de discutabil). Ioan Welt, la cei 60 de ani ai săi, reușește să-și exprime profunda sa natură artistică (de esență cu adevărat germanică), comunicînd integral melosul unei simple (!) melodii brahmsiene. Și, din nou, cît au de învățat tinerii pianiști (tineri nu neapărat ca vîrstă) care își "atacă" publicul cu cascade de sunete fără sens, fără spirit, fără "necesitate". Ioan Welt este stăpînit, fără îndoială, de necesitatea de a transmite muzica și de aceea ar fi de dorit ca apariții precum aceasta să devină mai puțin izolate. Valorosul public meloman ieșean răspunde artiștilor născuți sub zodia autenticului.

**Samir GOLESCU**

AGENȚIA TURISM "MOLDAVIA"
Str. Ștefan cel Mare 4
telefon: 112289; 112006
*organizează excursii în:*
- POLONIA - 15; 22; 27.03.1993
- TURCIA - 13; 20; 27.03.1993

De asemeni, organizează excursii interne și mini vacanțe în toate stațiunile din țară.
**La sediul acestei societăți se preiau anunțuri de mică publicitate**

PULS PULS PULS PULS PULS PULS

# *Epilog la "războiul bioenergeticienilor": ori sîntem banane căzute din copac, ori ne credeți năuci ieșiți de sub brazdă*

Domnul Marcel Frunză a publicat în "Monitorul Expres" și apoi în "Monitorul" o serie de interviuri cu așa-zisul bioenergetician Mihai Oniță, din care reieșea o aspră critică a metodei doamnei inginer Alexandra Moșneaga, cetățean al Republicii Moldova, care de o lună de zile publică în cotidianul ieșean "Opinia", sub titlul "Vindecări miraculoase prin intermediul OPINIEI", serii de vindecare de cîte cinci ședințe, grupate pe afecțiuni. În mare, metoda de vindecare a doamnei Moșneaga constă într-o ședință de concentrare asupra unei fotografii de-a dumneaei tipărită în ziarul "Opinia", rostirea unei rugăciuni, așezarea sub cap a fotografiei bioenergeticienei, după care urmează "recepționarea" unei emisii de bioenergie de-a doamnei Moșneaga, care durează de la ora 19 la ora 19.15 și care-l vindecă pe pacient de diverse maladii. Trebuie să spunem o dată pentru totdeauna că bioenergeticianul Mihai Oniță, cel care declara în mod categoric că a interceptat emisia de bioenergie a doamnei Moșneaga și a neutralizat-o, este o invenție d-lui Marcel Frunză, de la cap la coadă. Personajul a fost scornit tocmai pentru a dovedi publicului cît de ușor este să inventezi un "bioenergetician", cît de ușor este să manipulezi atunci cînd este vorba despre o populație neinstruită, cu o pregătire științifică precară, la care se pretează orice argument strașnic, dar cu staif științific. Inventarea lui Mihai Oniță a dus la rezultatul așteptat. Bioenergeticiana Alexandra Moșneaga, membru al Asociației Internaționale a Extrasenzitivilor, a contraatacat în "Opinia", venind cu un argument hilar, potrivit căruia a fost "prevăzătoare" și a "codificat" emisia sa de bioenergie. Apoi, "Mihai Oniță" a venit cu argumentul potrivit căruia cunoaște două sute de coduri, printre care l-a găsit și pe cel al doamnei Moșneaga, drept pentru care a reușit să anihileze emisia dumneaei. După care a mai afirmat că o emisie de bioenergie este brusată de riul Prut, la care doamna Moșneaga a replicat că nu a emis dincolo de riul Prut, ci din Bacău și din Suceava. "Războiul bioenergeticienilor" de la Iași tindea să capete o turnură absolut comică, mai ales că subiectul fusese preluat, în grabă, de cotidianul "Evenimentul Zilei", dîndu-i-se astfel o dimensiune națională. Acum punem punct acestui penibil caz, nu înainte de a trage anumite concluzii triste.

Se pare că evenimentele din decembrie 1989 nu au adus deloc eliberarea noastră de sub jugul ignoranței. Deși am trăit peste patruzeci de ani într-un regim ateist, unde singura dogmă era cea materialist-științifică, populația de rînd trăiește în continuare sub o neagră ignoranță științifică. Cazul panaramei cu poza tipărită într-un ziar care-i vindecă pe oameni de diverse maladii prin intermediul bioenergiei este parcă desprins dintr-o rubrică de curiozități de pe mapamond, dintr-o gazetă de popularizare a științei, în care este vorba despre zulușii păcăliți de șamani. Este revoltător, absolut imoral, doamnelor și domnilor, să tolerăm în orașul nostru, în "capitala spirituală a națiunii", o asemenea infamie științifico-fantastică de felul celei referitoare la miracolele cu poza sub cap din ziarul "Opinia". Ce sîntem noi, dom'le, troglodiți, banane căzute din copac, ne credeți năuci ieșiți de sub brazdă, pitecantropi în perioada primei diviziuni a muncii? Iașul este un oraș cultural, oraș universitar, cu școli puternice de medicină, matematică, fizică, în orașul nostru există un corp de intelectuali de mare clasă, mii de cadre universitare, oameni de știință, cercetători în diverse domenii. Cum putem tolera ca în această citadelă a bunului simț științific să apară o asemenea enormitate, desprinsă parcă din litografiile din Evul Mediu, cu "vindecări cu poza sub cap"? Chiar așa de proști ne cred cei de la "Opinia"? Este cu atît mai mult uimitoare insistența cu care editorii "Opiniei" continuă să publice chestiile cu vindecarea de la distanță prin emisia de la ora șapte, deși, dacă erau oleacă mai atenți, ar fi înțeles că "interviurile" cu Mihai Oniță sînt la panaramă, că sînt un semnal de atenționare că s-a cam sărit calul bioenergetic. Nu mai povestim că toată gluma cu "Oniță" a fost percepută de domnii de la "Opinia" ca o "lovitură sub centură", drept pentru care au atacat "Monitorul" cum s-au priceput mai bine, dar asta e o poveste tratată în pulsul de alaltăieri.

Ceea ce miră pe toată lumea este cum de lumea medicală din Iași nu s-a sesizat, în decursul lunii trecute, despre enormitatea științifică tipărită cu tam-tam publicistic în pagina întîi a "Opiniei". Pur și simplu s-a considerat că așa ceva e sub demnitatea domniilor lor? Să ne amintim că în perioada interbelică medicii din țara noastră s-au chinuit mult pînă ce i-au convins pe locuitorii de la sate să nu mai meargă la baba vindecătoare a satului, ci să se ducă la dispensar. Apelînd la vrăjitoare, mulți copii erau omorîți cu zile, multe fete tinere erau otrăvite cu "filtre de dragoste", mulți bărbați căpiau după ce înghițeau diferite combinații "de dragoste" puse pe furiș în mîncare de nevestele geloase sau speriate că vor fi părăsite. Nu vrem să ne întoarcem la intoleranța comuniștilor, care nu acceptau nici o știință și nici un fenomen dacă nu erau observate, măsurate și explicate. Dar nici nu putem plonja, ca bezmeticii, în zorii civilizației, numai de dragul unor editori de gazetă care, pentru orice "bombă populistă", renunță la bunul simț științific, la condiția de cetățean al secolului douăzeci, gata să pășească în mileniul trei.

**Cornel CRISTOIU**

# *ULTIMUL VAGON POȘTAL*

**Scrisoare deschisă**

## "Schimbarea șefilor, bucuria golanilor"

Domnule Director,

Scriu pentru prima dată la un ziar neposedînd în această privință îndeminarea necesară.

Risc totuși, astăzi, 6.III.1993, cîteva rînduri determinat de prezența în cadrul unui interviu la "TELE'M" a celui care "veghează zi și noapte" la modul cum circulă mijloacele de transport în orașul Iași - ing. Cuza.

Regret că, din motive lesne de bănuit, prea puțini ieșeni au putut să audă ceea ce spunea acest vechi și nou director, care de cîte ori încerca să răspundă la o întrebare - "vorbea discuții".

Știe oare ing. Cuza (CUG) că majoritatea ieșenilor nu pot folosi nici 50% din cursele plătite anticipat, că așteptăm ore în șir prin stații și mijloacele de transport - atîtea cîte sînt - staționează grămadă la capăt de linii și că așa-zișii controlori de bilete decolează în echipe și se comportă, cu noi, ca niște carnivore.

Lumea aroganței primitive și a sfidării tuturor ieșenilor s-a observat cînd întrebat fiind, ce părere are despre faptul că mai mulți ieșeni solicită să fie schimbat din funcție, el răspunde printr-o veche zicală exprimată, desigur, greșit: "Schimbarea șefilor, bucuria golanilor".

Aceștia sînt ieșenii în mintea ing. Cuza.

Cu mulțumiri anticipate.

**G. CRAINIC**

## Cîteva considerații despre transportul în comun la Iași

Sînt o persoană care din anul 1969 (de cînd eram student la Universitatea "Al.I.Cuza") "beneficiez" zilnic (dus și întors) de serviciile întreprinderii locale de transport în comun, întreprindere care a avut mai multe denumiri de-a lungul acestor 24 de ani, perioadă în care a beneficiat, la rîndul ei, de taxe de transport pe care eu le-am plătit în mod corect și anticipat. În anul 1969 plăteam (ca student) 7,50 lei pe un abonament de tramvai - linia 1 - (prețul întreg era de 15 lei), iar acum plătesc 305 lei, aparent pentru un același serviciu, dar mai prost prestat.

Aș putea scrie cîteva povești, sau măcar niște eseuri despre viața călătorului cu abonament de tramvai. Poate o voi face mai spre pensie. Vreau însă să vă descriu o întîmplare petrecută pe data de 7 martie, întîmplare care m-a revoltat peste măsură. Era ora 10.40 și așteptam un tramvai dinspre zona industrială, în intenția de a ajunge în Podu Roș. Așteptarea se prelungea și, văzînd că dinspre Podul Metalurgiei vine un autobuz, l-am privit mai cu atenție, stînd în bifurcația drumurilor din fața uzinelor Tepro (Uzina Metalurgică). Autobuzul a oprit la stația "Cantina C.F.S.". Era un autobuz de pe linia 27, care mergea pînă la stația "Baza 3". Avînd abonament pe linia 1, iar traseul - "Cantina C.F.S." - "Baza 3" fiind comun acestei linii, atît pentru traseul 1, cît și pentru autobuzul 27, bazîndu-mă și pe regula justă afișată de către R.A.T.C. că pe traseele comune se poate călători cu orice mijloc de transport al respectivei regii, am alergat către autobuz. Șoferul m-a așteptat, m-am urcat prin față (autobuzul nu era aglomerat) și i-am mulțumit pentru amabilitate; întotdeauna mulțumesc în astfel de cazuri, gîndindu-mă că un "mulțumesc" sincer îi va face mai "umani" pe unii din acești "mici stăpîni" ai transportului public. Șoferul i-a mai așteptat și pe alți cetățeni care alergau spre autobuz, ultimii intrați fiind controlori de bilete (pe unul îl știu dintr-un caz similar). Nici nu am urcat bine în autobuz și, fără a avea expuse ecusoanele la vedere, au cerut la modul foarte ... grohăitor legitimațiile de călătorie ale pasagerilor. Mai ales unul dintre ei, tuciuriu, era pus "pe treabă". După ce i-am înmînat abonamentul mi l-a reținut și mi-a spus: "la scoate dumneata o legitimație!". "Pentru ce?" - am întrebat. "Aceasta nu e bună?". "Unde te-ai urcat?". "M-am urcat aici, la Cantina C.F.S". "Nu-i adevărat! 'Mneata te-ai urcat în altă parte!". L-am luat ca martor pe șofer (căruia tocmai îi mulțumisem pentru că mă așteptase să urc, dar acesta, cu o figură foarte absentă, a zis că nu poate spune nimic în acest sens). Au sărit niște călători ca martori, în apărarea mea. I-am explicat acelui controlor că el nu are mandat de a face anchete în autobuz asupra presupusei stații la care s-a urcat un călător. Dacă vrea să pună o amendă, atunci trebuie să găsească un călător fraudulos, după ce a început acțiunea de control al legitimațiilor de călătorie. Ceea ce făcea el era abuz în funcție.

Pînă la urmă mi-a remis abonamentul, bombănind furios și pornind-o spre spatele autobuzului, în speranța găsirii unei "prăzi".

Vreau să întreb conducerea R.A.T.C. Iași: trebuie să mergem în mijloacele de transport în comun însoțiți de un avocat? De cînd controlorii sînt abilitați să facă astfel de anchete în autobuze, tramvaie etc.?

De ce încearcă să smulgă amenzi cu orice preț?

Parcă nu e multă vreme de cînd toți eram vinovați potențiali de ceva anume, ceva neprecizat, care nu era exprimat în clar, ci doar sugerat vag și difuz de cei ce aveau putere. Acum apar despoți la orice nivel?

**Florin Patapie-Raicu**
**cercetător științific la Institutul de Fizică Tehnică din Iași**

## Sesizare

Subsemnata Ghebea Ecaterina, 81 de ani, domiciliată în strada Roman-Vodă nr. 3, bloc S1, ap. 21, menționez că, deși am făcut toate formalitățile necesare pentru a mi se trimite pensia la domiciliu, aceasta îmi este trimisă în continuare în Tătărași, str. Stejar nr. 11, unde am locuit în perioada octombrie 1990 - octombrie 1992.

**Ecaterina Ghebea**

## În atenția R.A. Termoficare și R.A. Locuința

## Reclamație

Locatarii blocului S1 din str. Roman-Vodă, localitatea Iași, vă aduc la cunoștință prin prezenta că spațiile de folosință comună sînt deteriorate și, ca urmare a unor furturi succesive, nu dispune de uși și de ferestre. Vă rugăm să luați măsurile necesare în acest sens. Menționăm de asemenea că apa curge pe pereții blocului, instalațiile sanitare sînt deteriorate.

**Asociația de locatari P.T.3.**

Relații suplimentare la telefon 135168

MIOR srl Iași oferă utilizatorilor de tehnică de calcul posibilitatea de a obține importante economii prin RETUȘAREA benzilor pentru imprimante (ribboane) cu lățimea de 6, 8, 13 și 16 mm (fără demontarea casetelor)!

SPORT SPORT

## Surya Bonaly visează o medalie la C.M. de patinaj artistic

Surya Bonaly este deja un nume cunoscut în aria sportului european. Mama sa, originară din Insulele Reunion, a născut-o pe 13 decembrie 1973 la Nisa. A fost adoptată de soții Bonaly, profesori de educație fizică în Paris. Patinează de la 11 ani. Deși primul ei antrenor, Didier Gailhaguet, a învățat-o foarte multe sărituri spectaculoase, impresia artistică a programelor sale lasă întotdeauna de dorit. Așa se explică faptul că, deși este dublă campioană de juniioare și triplă campioană europeană, Surya n-a urcat niciodată mai sus de locul 5 la C.M. sau J.O. Anul trecut a schimbat antrenorul intrînd pe mîna lui Alain Giletti, fost campion mondial în 1960. Și-au propus ca principal obiectiv o medalie la mondialele din acest an. Deși concurența va fi foarte aprigă, americancele și japonezele nedorind să facă nici o concesie, negresa de 19 ani speră. Avertizați și de ultima sa declarație ("Dacă nu urc pe podium la C.M., mă las de patinaj"), nu avem decît să așteptăm răspunsul în cursul acestei săptămîni cînd, la Praga, are loc competiția mondială.

**Ion C.**

*Cel mai mare scandal din istoria atletismului*

## Presedintele Federatiei Internationale de Atletism nu vrea sa-i recunoasca pe atleti ca sportivi profesionisti

Se pare că istoria atletismului a ajuns la un moment de răscruce. Lumea "sportului rege" (să nu se supere fanii fotbalului) s-a împărțit în două tabere foarte distincte. Pe de o parte, marea masă a atleților care nu mai doresc să fie plătiți cu sume derizorii la C.M. și J.O., pe de alta grupul celor cîtorva persoane din conducerea Federației Internaționale de Atletism (IAAF), în frunte cu președintele ei, Primo Nebiolo. Totul a început cînd IAAF a anunțat că din contractele de publicitate și transmisie TV a C.M. din 1993 și 1995 se vor strînge 91 milioane de dolari. În acel moment, asociația managerilor (IAAR), care apără interesele tuturor atleților profesioniști, a cerut ca la Campionatele Mondiale de la Stuttgart să se aloce un fond de premiere de 8 milioane de dolari. În cazul nesoluționării acestei doleanțe, toate marile vedete ale momentului au anunțat că vor boicota campionatele mondiale atît în sală, cît și în aer liber. Deși suma cerută era rezonabilă, IAAF nu a admis cu nici un preț ca atleții să fie plătiți pentru performanțele realizate în competițiile pe care le tutelează. Mai mult, grupul lui Nebiolo a scos securea războiului, trecînd la amenințări: "orice atlet care va boicota întrecerile de la Stuttgart nu va mai fi admis la J.O. din 1996". Reacțiile nu au întîrziat să apară. În primul rînd din partea Comitetului Internațional Olimpic, care a anunțat că orice sportiv ce îndeplinește baremul de participare poate lua parte la J.O. și "ar fi mai bine dacă IAAF nu și-ar mai băga nasul unde nu-i fierbe oala"

**Ion C.TEODOR**

*Automobilism:*

## Start în noul sezon de Formula 1

Va reuși Ayrton Senna să redevină nr. 1 în 1993?

Acest an, pentru Formula 1, a debutat la fel de furtunos cum s-a încheiat și precedentul. Firma WILLIAMS nu s-a înscris în campionat în timpul limită dat de FISA (Federația Internațională a Sportului Automobilistic), existînd pericolul de a nu participa în sezonul 1993 la întreceri; Ayrton Senna nu se hotărîse dacă va concura în Formula 1 sau în Formula Indy (campionatul de Formula 1 ce se desfășoară numai în SUA, campionul en titre, Nigel Mansell, fiind unul din favoriții acestei competiții), firma McLaren nu se hotărîse care motor va utiliza (este știut că Honda s-a retras din "Marele Circ"), toate punînd la îndoială calitatea spectacolului ce ar fi urmat să-l vedem. Dar, pînă la urmă, toate s-au sfîrșit cu bine. Williams Renault a primit aprobarea de a participa în acest an la întreceri, Senna rămîne pe mai departe la McLaren, echipă care se va numi McLaren Ford, deoarece motorul Honda a fost înlocuit de Ford. Startul în soul sezon se va da duminică, 14 martie, la Kyalami (Africa de Sud), ocazie cu care ne vom da seama cine vor fi protagoniștii anului. Dacă ar fi să risc un pronostic aș miza pe echipa Benetton Ford, care are atu-ul unui motor performant, o caroserie dotată cu suspensie activă (la fel ca la Williams Renault), iar piloții formează un cuplu redutabil: pe de o parte experiența lui Riccardo Patrese, pe de altă parte talentul lui Michael Schumacher. Iar cei doi piloți sînt hotărîți să colaboreze perfect, fără rivalități inutile, în folosul lor. O altă echipă care cred că va avea un cuvînt greu de spus este McLaren Ford. Cu Senna, Andretti, Hakkinen în echipă, cu forța financiară a grupului McLaren vor da de furcă celor de la Benetton, titlul pe echipe urmînd a se tranșa, după părerea mea, între ei. Iar campionul mondial de anul viitor va fi tot un pilot din aceste două echipe (mă refer la Schumacher sau Senna), pentru că Williams nu pare a fi în măsură să se ridice la nivelul lor. Cu un pilot departe de forma care l-a consacrat (Alain Prost), cu altul ca și începător (Damon Hill), Franck Williams cred că va pierde supremația Formulei 1. Sau poate "Profesorul" (cum este supranumit Prost) îmi va infirma pronosticul și Williams își va păstra coroana supremă.

**Victor GRĂDINARIU**

## Se joaca fotbal si în Japonia (I)

Condamnat la anonimat de mai bine de cinci ani, fotbalul sau sackaa, cum îi spun japonezii, este astăzi un sport foarte popular în Japonia. Pînă acum, niponii aveau base ball, sumo, golf, volei și rugby, iată că pînă la urmă și fotbalul și-a făcut loc în sportul japonez. Popularitatea sa este în continuă creștere, Cupa Împăratului fiind la cea de-a 73-a ediție. Meciurile campionatului școlar atrag cu regularitate cîte 10.000 de spectatori, iar ultima finală a fost urmărită de către 38.000 de persoane. Mult timp, fotbalul a stat în umbră ca o consecință a influenței SUA, dar gigantul economic japonez nu putea să contemple la nesfîrșit de pe o poziție neutră fenomenul sportiv care punea pe jar o lume întreagă - Campionatul Mondial. Decizia de a găzdui ediția 2002 a Cupei Mondiale a pus în mișcare un proces ireversibil. Atracția unor salariii deosebit de ridicate și promisiunea unui campionat intern de nivel superior a atras jucători celebri la cluburile japoneze. Pentru început, yenul japonez i-a convins pe celebrii Gary Lineker și Zico. Susținerea financiară nu constituie nici o problemă, cînd în spate se află firme ca Nissan Motor Corp și Mitsubishi Motor Corp. (va urma)

**Leonard CĂNĂNĂU**

## Un sponsor francez pentru H.C. Aura!

Luni seara, la piscina "Moldova" a avut loc o recepție în cinstea zilei de "8 Martie" cu participarea handbalistelor de la H.C. Aura. Cunoscutul om de afaceri Adrian Pascal a oferit flori și cadouri jucătoarelor. Cu acest prilej, domnia sa a făcut cunoscut publicului semnarea unui protocol cu firma franceză "Grand Groups Moulins de Paris" interesată în sponsorizarea echipei H.C. Aura. Partea franceză a fost reprezentată de domnii Christian Poirot și Jean Pierre Albisson care au fost aleși președinte și respectiv vicepreședinte de onoare ai clubului. Ei s-au obligat să asigure două rînduri de echipamente echipei și să perfecteze un meci amical la Lvov (unde firma franceză are o reprezentanță) în compania echipei Galichanka.

**Eugen NACU**

*Un fapt al zilei comentat de sosia lui Murphy*

## Criza guvernamentală a intrat în faza finală

Convulsiile provocate de răsunătorul scandal de corupție din Italia tind să ia proporții, în urma delimitării a tot mai mulți oameni politici de intenția premierului Giuliano Amato de a oferi celor implicați o amnistiere anticipată. Ieri, anunță RFI, ministrul demisionar al mediului, Carlo Rispa di Meana, a cerut guvernului organizarea urgentă de alegeri anticipate, pentru a scoate țara din criza politică în care se află. El a apreciat că alegerile anticipate au rămas singura soluție de a reinstaura încrederea electoratului în putere și de a salva imaginea Italiei pe plan extern. O lovitură grea a fost adusă actualei coaliții guvernamentale chiar de către noul ministru al justiției, Giovani Conso, care fusese numit cu numai cîteva zile în urmă. El a declarat ieri că misiunea sa a devenit imposibilă în condițiile în care premierul insistă în promovarea proiectului de lege ce ar urma să-i absolve de urmărire penală pe toți politicienii implicați în cazurile de corupție. El a lăsat să se înțeleagă că își poate prezenta demisia dintr-un moment în altul. Tot ieri, principalele cotidiene ale Italiei au anunțat că telefoanele sînt pur și simplu blocate de apelurile miilor de cetățeni ce țin să-și exprime indignarea față de încercările rușinoase ale guvernului de a-i salva pe politicienii corupți.

**Soția lui Murphhy citind legea lui Cornuelle**: Alegerile sînt mecanismul prin care o mulțime de oameni capabili de ceva voteză o mînă de oameni capabili de multe.

*BIOSFERA 2*

## Escrocherie, fanatism sau nebunie

Undeva, în deșertul statului Arizona se înalță cîteva clădiri ciudate despre care se spune că adăpostesc un ocean. Turiștii sau curioșii trebuie să plătească 10 dolari pentru a privi cîteva minute - prin ferestre de sticlă incasabilă - un fel de mlaștină. Aici își are sediul, dacă putem spune așa, o planetă Terra la scară redusă. Patru bărbați și patru femei trăiesc aici, izolați de restul lumii, pentru a testa capacitatea ființelor omenești de a supraviețui pe alte planete. Cei opt "bionauți" au în "dotare" un spațiu închis de 1,2 hectare. Pe lîngă "ocean" mai există o pădure tropicală, o savană, un deșert, o fermă cu porci și capre și o zonă destinată locuințelor bionauților. Considerată în septembrie 1991, atunci cînd a fost lansată, drept o superbă aventură științifică, experiența e pe cale să se dovedească a fi o mistificare. Ziarul "Washington Post", care a efectuat o anchetă extrem de amănunțită, consideră că "inițiativa americană cea mai pasionantă după ce J. F. Kennedy a hotărît trimiterea unui om pe Lună" s-ar putea să fie doar o lamentabilă impostură, iar echipa de bionauți o sectă elitistă și delirantă. Ziariștii americani ni-l prezintă pe John Allen, inițiatorul proiectului: în anii '70 acesta conducea în deșertul statului New Mexico o comunitate intitulată Synergetic Civilisation. Avem de-a face cu un personaj charismatic, autoritar și despotic, care conducea ședințe pe parcursul cărora, pe fondul unor urlete colective eliberatoare, se evoca sfîrșitul civilizației omenești și era negată instituția familiei tradiționale. În rest, era impusă o liniște desăvîrșită, se cereau confesiuni discipolilor, orice gen de comunicare sau căldură umană fiind interzisă între membrii comunității. Sîntem în perioada marilor experimente "terapeutice" californiene, avîndu-i ca principali promotori pe Esalen și Leary. Influența lui Allen rămîne marginală pînă cînd tînărul Ed Bass, moștenitorul unei averi imense, de peste 5 miliarde de dolari, apelează la serviciile lui. În 1985, Ed Bass îi finanțează lui Allen un centru de cercetare, numit Institutul Ecotehnic. O donație de 150 milioane de dolari a acelui Bass permite lansarea proiectului "Biosfera-2" și a întreprinderii Space Biospheres Ventures. Pornind de aici, Allen avea să declare: "Homo sapiens va trece de la finitudinea existenței sale planetare la imortalitatea cosmică". Pentru a realiza acest lucru, Allen și-a propus ca prim pas, pe termen scurt, cucerirea planetei Marte, unde, susține el, a găsit un loc numai bun, cel mai spectaculos din Univers, la poalele unui munte înalt de 27.000 m. În ziua cînd Terra nu va mai putea fi locuită, el se va refugia aici, împreună cu cîțiva aleși, nu mai puțini de 64 și nu mai mulți de 80. Declarațiile continuă la fel de aberante, provocînd reacții extrem de diferite. Timp de 2 ani, bionauții trebuie să trăiască în totală autosuficiență, clopotul lor de sticlă necomunicînd cu exteriorul decît prin intermediul radioului și al camerelor video. Dar încă din primele zile de desfășurare a proiectului, Jane Poynter, una dintre participantele la experiment, se taie la un deget. Spitalizare de urgență la Tucson. La revenire, ea nu vine cu mîinile goale, ci cu o mulțime de provizii. Lucru care avea să fie aflat doar cîteva luni mai tîrziu. Ocazie cu care s-a mai aflat că în interiorul clopotului de sticlă fuseseră plasate, în secret, stocuri de alimente, vitamine și nutrețuri pentru minimum șapte luni. Un alt amănunt extrem de important a fost ascuns o perioadă și mai mare de timp: faptul că, la un moment dat, ferestrele uriașe au fost deschise cîteva zile pentru a permite reîmprospătarea aerului din interior. În urma dezvăluirilor ziarului "Washington Post" și a rezultatelor unei anchete proprii, prestigiosul Smithsonian Institute s-a retras dintre susținătorii științifici ai proiectului, publicînd următorul comunicat de presă: "Biosfera-2 nu este nimic altceva decît o operație tehno-senzațională, un fel de Disneyland pseudo-științific, creat cu scopul de a face bani pe seama mișcării ecologiste". Lucru cum nu se poate mai adevărat; SBV a construit în jurul campusului Biosphere cîteva restaurante, un teren de golf, săli de conferință, stații de benzină, cîteva magazine și hoteluri pentru cei aproximativ 1 milion de vizitatori pe an, prevăzuți să apară în urma unor contracte cu cîteva societăți de turism.

**P. GEORGE**

## SPORT CAN-CAN

### • *Tanju Colak a fost condamnat la 10 ani închisoare*

Fotbalistul turc Tanju Colak a cîștigat în 1988 "Gheata de Aur" cu cele 29 de goluri marcate pentru Galatasaray. În 1990 a trecut la "dușmani", adică la Fenerbahce unde a înscris multe goluri prețioase. Cariera sa a fost întreruptă brusc la începutul acestui an, cînd poliția a descoperit că Tanju făcea parte dintr-o bandă care "recicla" Mercedes-uri furate din Germania și vîndute apoi în Turcia. A fost condamnat la 10 ani închisoare.

### • *Jordan - 30 de milioane pe an*

Michael Jordan, desemnat cel mai bun marcator din NBA în ultimii 6 ani, este și unul dintre cei mai bogați sportivi din lume. Venitul său pe 1992 a fost de aproximativ 30 milioane de dolari. Dintre aceștia doar 4 milioane i-au revenit din activitatea sportivă. Restul din contracte publicitare.

### • *Soția lui Stich a devenit realizatoare TV*

Noua soție a tenismanului Michaei Stich, frumoasa Jessica Stokmann, și-a găsit o îndeletnicire pentru perioadele de timp în care Michael e plecat în turnee. Canalul TV "Tele 5" i-a oferit un spațiu săptămînal de 2 ore în care să-și realizeze propriul ei show cu cei mai diverși invitați. Și Jessica se descurcă.

### • *Prost riscă o suspendare de două etape*

Celebrul pilot francez Alain Prost de la Williams Renault a făcut imprudența de a-i ataca în cîteva interviuri pe conducătorii FISA. Președintele acesteia, Max Mosley, l-a amenințat cu suspendarea pe 2 etape din campionatul mondial de Formula 1. Se pare că francezul va putea participa la prima etapă de la Kyalami, dar prezența sa la marile premii ale Braziliei și ale statului San Marino este incertă.

**Ion C.**

## DAR CU DRAGOSTEA, CUM STAI?

**ORIZONTAL**: 1) Film francez în regia lui P. Etaix. 2) "Dragostea și...", film românesc în regia lui Gh. Vitanidis (neart.) • Orășel în Suedia. 3) Elena Cuza • Chinuit de dragoste • "Amorul celor... scaune", film polonez de F. Kuczkowski. 4) Cuprinse în volumul "Două iubiri" de I. Agârbiceanu • "... de dragoste", volum de versuri de Anghel Dumbrăveanu. 5) Mică insulă daneză • "Dragoste și..." volum de versuri al poetului Alexandru Andrițoiu • Orășel în Ungaria. 6) Oițe • Curea frîului la calul de călărie (pl.) 7) Tîrg în peninsula Sinai • A iubi (lat.) • Dragostea ayarului. 8) Element de legătură • Din nou • Începutul fericirii! 9) Regizorul filmului american "Dragoste cu un străin adevărat" (Robert) • "... fatal", film românesc în regia lui G. Brezeanu. 1) Regizorul filmului austriac "Dragoste de mamă" (R.A.) • Fără dinți. 11) Ursula Andress • Fiecare mamă și-i iubește • Mircea Eliade. 12) Unul cu dragoste pentru mioare • "Dragostea...", film românesc în regia lui C. Radovici (neart.). 13) Bătrînă cu dragoste pentru nepoței (dim.) • Inginer (abv.).

**VERTICAL**: 1) "Dragă...", film danez de C. Braad Thomson • Afluent al rîului Muluya, din Maroc. 2) "Dragă...", film francez în regia lui M.Mizrahi (nom. neart.) • Olivia Barbu. 3) Dan Vasiliu • Alt regizor român, coautor, alături de C. Radovici, al filmului "Dragostea marinarului" (Marioara). 4) Un anume fel de limonadă din citrice și magneziu • Riu în Germania • Perioadă de timp. 5) Cîntare a celor cu dragoste de Dumnezeu • Nereceptivi la dragoste (fig.) 6) Spuma berii din pahar • Ustensilă pentru spălat rufe. 7) Mic trib amerindian • Diminutiv feminin • Ana Enescu • Marioara Ursea. 8) Abreviație medicală pentru "poziția sacro-iliacă stg. posterior" • Plantă textilă • Nadă pentru somn. 9) Îndrăgostite, în cele din urmă! • Dragoste la prima vedere • Acaret. 10) "....de dragoste", film rusesc în regia lui Ilia Averbah. 11) Poet englez, autorul poeziei "Răposatul cardinal" din care citâm: "Viața-i cochetărie cu moartea/Care știe ce amăgitor este acest amor" (1859-1907; Westminster) • Debutul Mironei!... • ... și al Nicoletei! 12) Localitate în Spania • Regizor ceh, autor al filmului "Dragostea unei blonde" (Miloș). 13) Cocotier sălbatic din Brazilia • Regizorul filmului suedez "Dragoste '65" (Bo).

**DICȚIONAR: HJO; ENO; ACS; OICI; ING; MSOM; ROGE; ILM; OTO; ADA; SISP; UJUE; LOA.**

**Dimitrie ANTONESEI**

## Un cadou pentru Annie Girardot

Premiera filmului " Toujours seuls" a avut loc ieri exact de ziua de naștere a Anniei Girardot. " Un cadou cum nu se poate mai frumos", a spus Annie, care însă a refuzat să dezvăluie numărul anilor pe care îi împlinește. Filmul este de un comic amar, Annie jucînd rolul unei mame înțelepte dar modernă în gîndire. Rolul a fost scris special pntru ea. Filmul, realizat în 1991 în regia lui Gerard Mordiliat, a ajuns în rețeaua casetelor video din Iași.


LICITATIE

Financiarul

săptămînal de informație și analiză economică

Editorul săptaminalului de informații economice *FINANCIARUL* scoate la licitație spațiu publicitar pentru reclama, de firma sau de produs pe copertile primului număr din revistă (paginile 1-2 și 19-20). Condiții de tipar: offset color, hîrtie cretată (calitate grafica similara revistelor occidentale).

**Amanunte în legatura cu conditiile de participare la licitatie, zilnic între orele 9.30-11.30 la tel. 147530.**

**S.C. "FORTUS" S.A. (fost C.U.G.)**

cu sediul în IAȘI, Bd. Poitiers 10, organizează pe data de 24 martie 1993,

**CONCURS**

pentru ocuparea a două posturi de

FORTUS **MECANIC LOCOMOTIVĂ**

Condiții de înscriere:
- clasa speciala de calificare;
- domiciliul stabil în municipiul Iași.

Înscrierile se primesc la sediul societății - Serviciul Resurse Umane, pînă la data de 23.03.1993.

Relații suplimentare la telefon 123500, interioare 251 261

BIROUL PENTRU TINERET AL OFICIULUI JUDEȚEAN PENTRU TINERET ȘI SPORT IAȘI

organizează în perioada 10 - 13 martie o

• EXPOZIȚIE DE PICTURĂ

cu lucrări ale elevilor din clasele IX - XII de la Liceul "Octav Băncilă" Iași.

Expoziția va putea fi vizitată zilnic în foierul Teatrului "Luceafărul" între orele 9 - 14. Vernisajul miercuri, 10 martie, ora 12.00.

Premiile acordate vor fi sponsorizate de ziarul "Bursa de Est" și Centrul Cultural Francez.

# MICA PUBLICITATE

Vă reamintim că orice anunț de mică publicitate al persoanelor fizice mai mic de 15 cuvinte îl puteți transmite zilnic între orele 8.30-15.00, la numărul

**144776**

și el va fi publicat în mod gratuit în ziarul nostru.

## auto - moto

• Vînd autoturism ARO 10, absolut nou, 0 km la bord, preț 2 milioane lei - factură fabrică. Tel. 117622.

• Vînd elevator auto nou, hidraulic, 3,5 tf. Tel. 112680, între orele 8,00 - 16,00. (9205)

• Cumpăr punte (traversă) față Lada 1500. Tel. 178416, între orele 17,00 - 21,00.

• Vînd camionetă Mercedes 206 Diesel, 1,8 tone. Tel. 145176.

• Cumpăr motor motocicletă Minsk 125. Tel. 168834.

• Vînd planșeu pedalier Dacia 1310, prag aripă dreapta spate Dacia 1310 și capotă față Dacia 1300. Tel. 124469.

• Vînd Mercedes 200.D, tip 1, 2, 3. Tel. 0983/21333.

• Vînd piese Fiat 127. Tel. 123896.

• Cumpăr Dacia 1310 avariată. Tel. 112020, între orele 16,00 - 19,00. (9310)

• Vînd rulmenți față noi Audi 100. Tel. 126835.

• Vînd bloc motor Carter Oltcit. Tel. 980/61412, Pașcani, după ora 16,00.

• Vînd urgent Dacia 1310 Break, anul 1986; 68 km, preț avantajos. Tel. 159004.

• Vînd Dacia 1300, stare foarte bună. Relații, familia Miron Daniel, vad Dancu, lîngă Socola 10.

## electronice

• Vînd frigider Arctic, preț negociabil. Lunca Cetățuii, bl. 60, sc. 2, parter, ap. 3. Ciurea.

• Vînd TV color (Pal), marca Graetz. I.T.T., diagonala 66, stare perfectă. Tel. 139085. (9375)

• Vînd video player cu microfon pentru traduceri și telecomandă. Tel. 146576.

• Vînd TV ALFA, preț 60.000 lei. Tel. 162346.

• Vînd urgent TV Sport cu tub japonez "NEC" în stare de funcționare. Relații la tel. 151355, între orele 15,00 - 20,00.

• Vînd avantajos televizor color. Tel. 174854. (9357)

• Vînd ventilator sală protocol, nou, model deosebit, alimentare 220 V (50.000 lei, negociabil). Tel. 142446, între orele 15,00 - 20,00.

• Vînd ionizator (hidrofor) pentru baie, firmă de prestigiu, nou (40.000 lei, negociabil) sau schimb cu mașină de spălat. Tel. 142446, între orele 15,00 - 20,00.

• Vînd video player Akai, nou, preț convenabil. Tel. 132291.

• Vînd tv Sport nou și aparat foto Zenit 122 (model 1992). Tel. 164097.

• Vînd video recorder. Tel. 179214.

## case, terenuri

• Cumpăr urgent garsonieră, confort I, Tătărași, cu telefon. Tel. 110410.

• Cumpăr teren central și apartament 2 camere. Tel. 167180.

• Cumpăr urgent apartament, ofer 2.000.000 lei. Tel. 145530, 142446, între orele 8,00 - 15,00.

• Cumpăr 350 m.p. teren (dimensiuni aproximativ 10x35), indiferent de zonă, posibilități racordare la rețeaua de curent electric (380 V). Preț maxim 1000 lei/m.p. Tel. 138663 sau 133705, după ora 18,00.

• Cumpăr apartament mare, foarte central, urgent. Plata în lei sau valută. Tel. 139329, între orele 19,00 - 21,00.

• Cumpăr casă 8-10 camere, zonă centrală. Tel. 114889, între orele 17,00 - 21,00.

• Vînd sau schimb cu garsonieră confort I, 1700 m.p. teren construibil (1200 lei/m.p.) în Voinești. Tel. 164696.

• Cumpăr apartament 3-4 camere, zona Centru Civic (Hala Centrală). Tel. 146909.

• Vînd loc de casă în Romînești, județul Iași. Tel. 136877.

• Vînd apartament 2 camere, str. I. Creangă nr. 59 A., parter, ap. 2. Se poate vizita între orele 9,00 - 17,00.

• Cumpăr apartament 2-3 camere, confort I, ofer 2,5 - 3,5 milioane sau valută (eventual schimb cu apartament Rădăuți). Tel. 098963405.

## vînzări

• Vînd urgent 2 mașini cusut industriale Metalo-Tehnica. Tel. 162302.

• Vînd tub TV, diagonala 47 cm, preț 3500 lei. Tel. 167560.

• Vînd certificat de proprietate la cel mai mic preț al zilei. Tel. 151673.

• Vînd trofee de vînătoare. Tel. 114534, între orele 14,00 - 17,00.

• Vînd calc pînzat 15 m.p., 1.000 lei, fir electric, subțire, simplu. Tel. 136590.

• Vînd butelie aragaz normală. Tel. 145387.

• Vînd ace Groz Beckert - B.27, B.63, 135 x 5. Tel. 125912.

• Vînd certificate de proprietate. Tel. 144305, între orele 8,00 - 9,00 și 21,00 - 22,00.

• Vindem zilnic pește viu, str. "Trei Fîntîni", 3,5 km de la Autoservice Bucium pe șoseaua spre Tomești, lîngă serele Vlădiceni sau cu tramvaiele 2 și 5, la capăt (Țuțora IMC). Se traversează calea ferată și se merge pe jos cca. 500 m. (9349)

• Vînd case de marcat prin TETRIS SRL Iași, model omologat, garanție 12 luni. Tel. 172601, 117962.

• Societatea comercială METIS IMPEX SRL, Piatra Neamț oferă hîrtie xerox, format A.4 - import (Finlanda) în condiții avantajoase. Relații suplimentare la telefon: 0936/625509, 632232 sau 632908.

• Vînd 2 tone porumb, 60 lei/kg. Tel. 144883.

• Vînd pick-up Pacific, stare bună, mărci. Tel. 121682.

• Vînd antenă parabolică. Tel. 118390, după ora 16,00.

• Vînd forinți, 10 lei/buc., și butelie aragaz normală, negociabil. Tel. 159243.

• Vînd costum național (1920), zona Dornei, ie, zona Bucovinei (1860). Tel. 144040.

• Vînd mașină de cusut Singer, germană. Str. Simion Bărnuțiu nr. 22.

• Vînd pereți (prefabricați), 36 bucăți, pentru vilă mare sau 2 apartamente, avantajos. Tel. 155717. (9353)

• Vînd ceas Citizen, unicat, România, multiple funcții. Tel. 149330, dimineața.

• Vînd haină nutrie, trei sferturi, mărimea 52, nouă, preț negociabil. Tel. 118057.

• Vînd butelie aragaz. Tel. 177273, între orele 10,00 - 17,00.

• Vînd "Istoria literaturii române", ediția 1982. Tel. 153739.

• Vînd vioară mare, completă, 1969. Tel. 153739.

• Vînd pui pisică birmaneză. Preț fix - 15.000 lei. Tel. 145285.

• Vînd haină deosebită mouton d'ore. Tel. 174227, după ora 15,00.

• Vînd 200 tablete, 2,5 mg Anticoagulant "Coumadin" - USA. Tel. 126326.

• Vînd 1 lansetă nouă, germană, 1,80 m. Preț 5000 lei. Tel 126326.

• Vînd sobă emailată cu cuptor pentru petrol. Teel. 165729.

• Vînd 2 Linguaphone originale, englez-român și francez-român. Tel. 123751.

• Vînd boxe Majak 15 W, fabricate în 1992. Tel. 171167.

• Vînd mașină de cusut Ileana, manuală, puțin folosită. Tel. 139514.

• Vînd butelie, Raba 12 tone, incubator - 10.000 ouă, mașină de făcut bolțuri. Tel. 130110.

• Vînd capsule sifon, navete cu sticle suc și cîntar Balanța - 100 kg. Tel. 155990.

## cumpărări

• Cumpăr cățel talie mică, indiferent de rasă, prefer însă pechinez alb sau bicolor. Tel. 170709.

• Cumpăr birou elev. Tel. 166167, după ora 17,00.

• Cumpar urgent paie, fîn, tain, preferabil din zona Galata-Miroslava. Tel. 113158, între orele 19,00 - 21,00.

• Cumpăr urgent lire italiene, șilingi și franci francezi

• Cumpăr tub tv, diagonala 8 cm pentru TV Rovesnic, alb-negru. Tel. 160868.

• Cumpăr certificate de proprietate. Tel. 164307.

• Cumpăr cărțile "Scarlet", "Greșeala unei mame". Tel. 145588, după ora 16,00

## închirieri

• Închiriez pe valută apartament confortabil, 2 camere, Mircea cel Bătrîn. Tel. 111885, 129696, după ora 17,00.

• Închiriez apartament 2 camere Podu Roș ori apartament 4 camere Autogară, plata în valută. Tel. 139329, 149998, seara.

• Închiriez (cumpăr) spațiu pentru birou și prezentare-vînzare. Tel. 155257, după ora 20,00.

• Închiriez apartament 2 camere, mobilat (Cantemir) la 2 studente. Tel. 123678.

• Ofer garsonieră mobilată în Tătărași cu telefon, pentru 2 ani minim. Plata anticipat în valută, 50 $/lună. Tel. 170565, după ora 18,00.

• Închiriez garsonieră goală, zona Autogară, confort I. Tel. 136091, după ora 18,00.

• Închiriez apartament în Tătărași. Tel. 177988.

• Tineri căsătoriți, studenți căutăm cameră decomandată, acces dependințe, plata lunar în lei. Tel. 152424.

## schimburi

• Schimb apartament 2 camere, Vaslui (lîngă gară) cu apartament 2 camere Iași. Tel. 124503.

• Schimb apartament 3 camere, zona Minerva, cu apartament 2 camere și garsonieră. Tel. 164696.

• Buzău, schimb apartament 2 camere cu similar Iași. Informații tel. 152143.

• Schimb apartament 2 camere Bularga cu 2-3 camere Tătărași. Tel. 121782.

• Schimb apartament 3 camere decomandate, confort I, Berăria Păcurari cu apartament 2 camere Copou - Centru. Tel. 145530, între orele 17,00 - 21,00.

• Schimb apartament 2 camere Tîrgu Neamț pentru similar Iași. Tel. 136900, după ora 17,00.

• Schimb casă, dependințe, teren în satul Rădeni, Iași, contra a 2-3 camere proprietate. Tel. 154602.

• Schimb apartament 2 camere central, Piatra Neamț, proprietate, cu similar Iași. Tel. 163321

## pierderi

• Pierdut B.I. și carnet de student pe numele Berbece Corneliu. Le declar nule. (9358)

• Pierdut buletin, carnet conducere, certificat înmatriculare, chitanță caroserie, acte societate, carnet CEC, eliberat de BANKCOOP pe numele Feraru Constantin. Ofer recompensă. Tel. 156621. (9361)

• Pierdut ghiul bărbătesc. Recompensă deosebită. Tel. 144286, după ora 18,00.

• Pierdut carnet de student pe numele Straistă Cornelia. Îl declar nul. (8288)

• Pierdut carnet de student pe numele Ciobanu Rodica. Îl declar nul. (8289)

• Pierdut set chei cu breloc Paneras, în taxi de stat. Tel. 116527. (9111)

## oferte servicii

• Inginer, repar televizoare color și cu integrate. Trageri în bandă. Tel. 128356. (9113)

• Student, meditez matematică la domiciliul elevului. Tel. 150138. Cătălin.

• Ofer meditații limba germană începători și avansați. Traduceri orice domeniu. Tel. 175205.

• Filmări video profesionale. Tel. 114422. (9309)

• Dactilografiez orice fel de lucrări, rapid, avantajos. Tel. 141205, între orele 18,00 - 21,00.

• Filmări video. Tel. 142528, 141672. (9323)

• Ofer reparații televizoare la domiciliu. Tel. 173998, 179269. (9110)

• Profesoară, meditez gramatică clasele V-VIII, treaptă, 250 lei/oră. Tel. 119139.

• Specialist, reduc consum benzină la auto Dacia. Tel. 174168, între orele 18,00 - 21,00.

## locuri de muncă

• COMP PIL Iași angajează cojocari. Relații la telefon 177150.

• Societatea Comercială IASICONF S.A. organizează concurs pentru ocuparea postului de translator de limbă engleză în ziua de 22 martie 1993. Condiții de participare: absolvent al Facultății de Filologie, cunoscător și de limbă germană; domiciliul stabil în Iași. Persoanele interesate vor depune la biroul Personal pînă pe 15.03.1993 o cerere însoțită de curriculum vitae, precum și o listă cu programele realizate. Relații suplimentare se pot lua la telefon 132500, interior 138.

• Inspectoratul de Stat Teritorial pentru Handicapați Iași organizează concurs pentru ocuparea unui post de inspector școlar de specialitate (psihopedagogie specială). Înscrieri pînă pe data de 22.03.1993. Relații la telefon 145075 și 146866.

## diverse

• INVITAȚIE: Doriți să petreceți o seară în mod plăcut și într-un cadru agreabil? Doriți să degustați vinuri din cele mai pure soiuri? Doriți ca în timpul afectat acestei activități nimeni și nimic să nu vă deranjeze? Atunci nimic mai simplu: POFTIȚI LA HOTELUL "AROMA VIILOR" (3 stele). Tel. 147715 din Copou, Aleea Sadoveanu sau la Agenția de turism MOLDAVIA care vă oferă toate aceste lucruri. Tel. 112289 și 112006.

• Magazinul MOLDAVIA din str. Ștefan cel Mare nr. 4, vă oferă spre vînzare următoarele produse la prețuri foarte avantajoase: pantofi piele bărbați; ciorapi damă, mărimea 3-4; ciocolată, țigări, bijuterii placate cu aur; fețe pernă mici; cearșaf de pat (alb); rujuri, truse pentru machiaj, casete audio, neînregistrate; pulovere mohair; radiocasetofoane-auto; minicasetofon cu căști, calculatoare de buzunar; casetofon, Maiak simplu; ulei, benzină plus motorină. Vă așteptăm!

• Accept cuplaj telefonic zona Tătărași. Tel. 174307.

• Familia roagă pe toți cei care doresc să ajute la salvarea copilului Mustață Mihai, în vîrstă de 6 ani, bolnav de leucemie, să contribuie cu orice sumă în lei sau valută. Banii sînt necesari pentru un tratament în străinătate. Cont în lei: 4072996046168. Cont în valută: 1520796046168. Deschise la B.R.D. Iași. Vă mulțumim!

• Caut pentru înregistrare video "Queen Live et Wembley" 1986. Tel. 170757 pentru Cristian

## felicitări

• Astăzi, Aglaia I. Frunză din Epureni-Movileni, aniversează 81 ani. Copiii și nepoții îi urează "La Mulți Ani".

## matrimoniale

• **Italian patron office import-export diamante, pietre prețioase și aur, absolut singur înăuntrul sufletului, necăsătorit, stare materială foarte bună, 48 ani, cu spiritul încă tînăr, prezentabil, de o fidelitate absolută, nebăutor, nefumător, maximă seriozitate, caut exclusiv domnișoară/doamnă tînără, frumoasă, afectuoasă, 20/35 ani, chiar și divorțată, interesată de cunoașterea mea doar în scopul unei căsătorii din dragoste. Scrieți-mi, atașînd o fotografie. Adresa mea: Camerin Giorgio, Via San Salvatore 38/F, Valenza (AL), Italia, tel. 0131/953117. NB. Telefonare non serve, non voglio/Scrivetemi tassativamente in italiano, non importa errori, per foto intendo faccia, fronte e profilo, intera persona, in piedi, fronte e profilio, la descrizione deve esser dettagliata plu'possibile, e'inutile scrivere senza i requisiti richiesti, la lettera verra' cestinata. Se dopo i tempi tecnici postali non ricevete riposta, la riposta vi e'gia stata data e'negativa non solecitate grazie. Tutto si fara'per corrispondeza fino alla mia decisione d'incontro.**

## decese

• **Soția - Gica, mama, surorile, fratii, cumnatele, cumnații și nepoții anunță cu regret moartea fulgerătoare a lui SULTZ EUGEN, în vîrstă de 56 de ani, fost salariat la Institutul Politehnic Iași. Cortegiul va pleca din strada Sărărie nr. 93, la ora 11,00, în ziua de 11.03.1993 spre biserica Sf. Haralambie, unde va avea loc slujba religioasă. Înhumarea va avea loc la cimitirul Eternitate. Lacrimi și flori pe tristul lui mormînt! (9360)**

• **Constanța Scutaru și familia Constantin Burcoveanu anunță dispariția scumpului lor TEODOR SCUTARU. Înhumarea va avea loc joi, 11.03.1993, ora 13,00, cimitirul Eternitatea. (9362)**

## condoleanțe

• **Familiile Bucu, Ursu, Grămadă și Mureșan transmit condoleanțe familiei Sasu Gheorghe la greaua pierdere suferită prin decesul mamei.**

• **Colegii din cadrul Atelierului TV - Institutul Politehnic, suferă alături de familia îndoliată la greaua pierdere pricinuită de dispariția celui ce a fost un bun coleg, SHULTZ EUGEN. Dumnezeu să-l odihnească. (9367)**

• **Sincere condoleanțe familiei Shultz. Familia Radu și Felicia Leonti.**

• **Din partea familiei Ivan Constantin și Elena sincere condoleanțe familiei Shultz pentru pierderea suferită.**

• **Colectivul zonei a 9-a, schimbul C, Țesătorie - S.C. TOMIRIS S.A. este alături de Curcudel Ioan în aceste clipe grele pricinuite prin decesul tatălui și-i transmit sincere condoleanțe. (9363)**

• **Salariații TESA și Consiliul de Administrație de la S.C. BUCIUM S.A. Iași, transmit sincere condoleanțe familiei sing. Gheorghe Darie pentru ireparabila pierdere a mamei. (9359)**

• **Colectivul CTC - Recepție din cadrul S.C. TEHNOTON S.A. este alături de domnul director-asigurare calitate, Brișcaru Paul la pierderea suferită prin decesul mamei. (9368)**

## comemorări

• **Tristă și pioasă aducere aminte, astăzi, 10 martie, cînd ar fi împlinit 70 ani, dragul și iubitul nostru soț, tată și bunic, LIVADARIU CONSTANTIN. Dumnezeu să-l odihnească în pace. (9112)**

## mesaje

• D-ră Cireș Iustina înapoiază-mi flanela neagră cu guler verde. Radu.

## TELEFOANE UTILE

• SALVARE: 961
• POMPIERI: 981
• POLIȚIE:
Inspectoratul Județean - 140720; Municipiu - 146850, 140020; Serviciul Circulație - 140070.
• Inspectoratul Poliției Transporturi: 137343
• Dispecerat Taxicom: 953
• Convorbiri internaționale: 971
• Telegrame telefonice: 141050
• Deranjamente ascensoare: 923, 146912
• Depanări A.C.R.: 130177
• AGENȚIA CFR: 147673
• INFORMAȚII GARĂ: 146333
• AUTOGARĂ: 146587
• AGENȚIA TAROM: 115239
• INFORMAȚII AEROPORT: 178126
• STAȚII PECO:
Baș Ceauș - 176865; Aurel Vlaicu - 175872; Bucium - 132891; Crișan 112182; Păcurari 164142; Sărărie 147480.; Dacia 153689
• DISPECERATE:
RA Gaz-Metan 141737; RA Apă-Canal 142451; Renel - 145037, deranjamente - 147070; Termoficare - 141956; RA Locuința - 112434; Telefoane - Deranjamente - 921; Protecția mediului - 147010.
• GARDA FINANCIARĂ: 112851, 112427
• ADMINISTRAȚIA FINANCIARĂ: 143030
• NOTARIAT: 147574
• TRIBUNAL: 146300
• PROCURATURĂ: 146630
• CAMERA DE COMERȚ: 117757

SOCIETATEA MEDICALĂ PRO-FAMILIA

Societatea Medicală
PRO FAMILIA
O CERTITUDINE PENTRU SĂNĂTATEA FAMILIEI DVS.

Consultații medicale de înaltă competență pentru orice problemă de sănătate

**Informații și programări la tel. 131043, zilnic între orele 10-18, sau la sediul din Str. Chișinăului (Țuțora) nr. 11 C, bl. E1.**

Vindecări miraculoase sau un caz de sarlatanie

# Specialiştii pun la îndoială metoda Alexandrei Moşneaga de vindecare bioenergetică prin intermediul OPINIEI

**De aproape o lună, în cotidianul OPINIA, bioenergeticiana din Republica Moldova, Alexandra Moşneaga, propune tratamente pentru grave afecţiuni ale corpului. În esenţă, bolnavii trebuie să privească poza doamnei Moşneaga din ziarul OPINIA, să se aşeze la ora 19 într-un fotoliu şi să aştepte fluxul de energie emis de doamna Moşneaga. La adăpostul unor trimiteri la medicina tradiţională practicată în China, doamna Moşneaga ne garantează o vindecare rapidă. Este posibilă vindecarea? Sînt vizibile semnele unor ameliorări în evoluţia bolilor? Pentru aceste răspunsuri, ne-am adresat fizicianului Cezar Ionescu, de la catedra de Biologie celulară a Universităţii de Medicină şi Farmacie Iaşi şi medicului Emil Puşcaşu, de la Policlinica nr. 1 Iaşi, practicant al medicinei tradiţionale. Rîndurile următoare sînt o sinteză a mărturiilor celor doi specialişti din Iaşi. Menţionăm că domnul Cezar Ionescu a fost plecat, în perioada octombrie 1990 - octombrie 1992, la specializare în China, iar doctorul Puşcaşu a înfiinţat un Cabinet de medicină tradiţională, după ce Organizaţia Mondială a Sănătăţii a sugerat practicarea acupuncturii şi a fitoterapiei în Europa. Am apelat, de asemenea, şi la punctul de vedere al domnului Eugeniu Rădulescu, membru al Asociaţiei Internaţionale a Extrasenzitivilor, maestru extrasens (categorie internaţională) al Centrului Internaţional Bioenergetic Extrasenzoric pentru Cunoaşterea Omului, membru al Academiei Ştiinţelor Alternative "Djuna" şi membru fondator al Asociaţiei Naţionale pentru Cercetări Aplicative Parapsihologice.**

OPINIA
COTIDIAN INDEPENDENT APĂRUT LA 1 MAI 1957
Primul vicol a dezvăluit sărăcia judeţului
Sîntem, totuşi, concitadini
telefonul speranţelor dumneavoastră

## • Nu s-au întîlnit cazuri în care să emiţi energie pentru 10.000 de cetăţeni, fără să ştii unde se află

Medicina tradiţională chineză consideră corpul omenesc alcătuit nu numai din ţesuturi şi organe, cît şi din cîmpuri. Orice cîmp emite energie. Această energie poate fi controlată de către un medic, care îşi propune să echilibreze energetic organismul.

Chinezii discută cauzele unei boli la nivelul energiilor din corp, al funcţiilor sau disfuncţiilor energetice.

Pentru tratarea unor boli, în medicina tradiţională este nevoie de un tratament complet (acupunctură, farmacologie, bioenergie) şi de un consult personal. Nici una din aceste condiţii nu a fost îndeplinită de doamna Moşneaga. Sînt cazuri cînd se practică în China bioenergia la distanţă. Asta înseamnă că medicul nu-l atinge pe pacient, dar îl are în faţă, la cîţiva metri.

Anumiţi virtuozi ai medicinei tradiţionale chineze pot să comunice la distanţă de kilometri cu un bolnav. Dar şi în acele cazuri ai nevoie de o informaţie despre cel căruia îi transmiţi un flux energetic: o fotografie, un obiect vestimentar, descrieri vagi ale persoanei. Domnul Cezar Ionescu nu a întîlnit în China cazuri ca o persoană să poată emite energie pentru 10.000 de cetăţeni, fără să-i cunoască şi fără să ştie în ce puncte ale oraşului locuiesc. Nu înseamnă că lucrul acesta n-ar putea fi posibil. "Lumea ştiinţifică europeană cere dovezi concrete. Pentru a se vedea dacă tratamentul doamnei Moşneaga are efect sau nu, trebuia să se facă o investigaţie clinică înainte de practicarea metodei propuse în OPINIA şi după şedinţele de la ora 19", afirmă domnul Ionescu.

## • Examenele de laborator - singura dovadă pentru ameliorarea bolii

Într-o lume ca a noastră în care se cunosc puţine date despre bioenergie şi acelea circulînd deformat, e nevoie ca fiecare comunitate medicală locală să se preocupe de elucidarea unor astfel de cazuri. Pentru edificarea cititorilor dacă "tratamentul Moşneaga" este şarlatanie sau nu, Universitatea de Medicină şi Farmacie putea propune celor care urmau sfaturile doamnei Moşneaga să facă şi nişte examene de laborator, pentru a se vedea dacă este vreo ameliorare a bolii.

Ambii specialişti consultaţi de noi au fost de acord că, în cazurile în care se transmite un flux energetic către o persoană necunoscută (cum face doamna Moşneaga) fie nu se întîmplă nimic cu bolnavul, fie nu e vorba de un tratament propriu-zis, ci de hipnoză şi telepatie.

În China practicanţii medicinei tradiţionale au un regim foarte strict. Diplomele lor sînt recunoscute de către stat. Activitatea lor este probată de cazuistica vindecărilor. A invoca numai Asociaţia Internaţională a Extrasenzitivilor cum face doamna Moşneaga nu e o dovadă de probitate ştiinţifică. Trebuie să dovedeşti prin analizele de laborator ameliorarea bolii.

Nimeni nu refuză medicina tradiţională acolo unde se văd nişte rezultate. Cazul doctorului Puşcaşu este elocvent. Pacienţii trataţi de domnia-sa pot să dovedească ameliorarea bolii prin analizele de laborator. Oricine poate asista la tratamentele doctorului Emil Puşcaşu. Domnia-sa consideră că propunerea doamnei Moşneaga se putea face şi fără popularitatea în ziar. E vorba de o autosugestie a bolnavului, care crede că se poate vindeca. Pretenţiile doamnei Moşneaga au dat însă de bănuit. Sînt cazuri grave care, şi în medicina tradiţională şi în cea vestică, pot fi doar ameliorate. Doctorul Puşcaşu ne spune că el nu şi-a propus să trateze cancerul. "Eu vreau doar să ameliorez situaţia şi, acolo unde nu mai pot salva bolnavul, să-i îndulcesc sfîrşitul".

Doamna Moşneaga, fără să aducă o singură probă de ameliorare a bolii, îşi continuă nestingherit "vindecările". La ce cod etic se raportează? Dacă încearcă să vindece un întreg oraş, printr-un ziar, de ce nu acceptă să vindece un singur om, dar rezultatele acestui tratament să fie urmărite de o comisie medicală.

## •Bioenergeticianul trebuie să folosească otografia pacientului şi nu invers

**Eugeniu Rădulescu, membru al Asociaţiei Internaţionale a Extrasensitivilor, maestru extrasens (categorie internaţională) al Centrului Internaţional Bioenergetic Extrasenzoric pentru Cunoaşterea Omului, membru fondator al Asociaţiei Naţionale pentru Cercetări Aplicative Parapsihologice, membru al Academiei Ştiinţelor Alternative "Djuna":**

**"Personal, susţin punctul de vedere al domnului Hermann Gross, care a spus că Mihai Oniţă şi Alexandra Moşneaga au greşit în aceeaşi măsură. Polemica între bioenergo-terapeuţi trebuie să fie constructivă şi poate să-şi găsească loc cel mult în revistele de specialitate, pentru că polemica ştirbeşte prestigiul bioenergo-terapeuţilor şi sporeşte neîncrederea oamenilor în bioenergie. Eu cred că numai unitatea noastră, a bioenergo-terapeuţilor, poate să facă faţă aracurilor diverse la care sîntem supuşi. De aceea, doresc ca afirmaţiile pe care le voi face mai jos să fie interpretate că un răspuns la solicitatea dumneavoastră, faţă de un subiect care este pasiunea mea de o viaţă şi darul pe care l-am primit, şi nicidecum o polemică.**

**Ştiu că există posibilitatea transmiterii la distanţă a bioenergiei şi prin urmare a vindecării telepatice, iar lucrul acesta l-am experimentat şi eu însumi. Bioterapeutul se concentrează în acest sens asupra pacientului, care se poate afla la o distanţă oricît de mare, şi îi transmite telepatic bioenergie, sau îi echilibrează energiile proprii. Ca element ajutător pentru concentrare se poate folosi fotografia pacientului şi nu invers. Emisia de energie către o mulţime de oameni, chiar şi prin presă, este foarte riscantă, deoarece fiecare pacient are propriile sale boli şi dezechilibre energetice. În ziarul "Opinia" nu au fost făcute nici un fel de recomandări pentru a-i proteja pe pacienţi. Nu trebuie emisă energie către bolnavii hipertensivi, purtătorii de stimulente cardiace, femeile însărcinate, persoane care au boli infecţioase sau bolnavi de cancer. Colaborînd cu Spitalul Oncologic din Suceava mi-am dat seama că un ţesut prelevat dintr-o zonă canceroasă evoluează dacă primeşte bioenergie şi moare dacă i se diminuează bioenergia. În acest sens, cititorii dumneavoastră ştiu probabil cazul celebru al lui Kaspirovski care vindeca prin hipnoză şi sugestie prin intermediul televiziunii din Moscova şi care, din motivele arătate mai sus, a trebuit să renunţe. De asemenea, este de preferat ca un bioenergo-terapeut să nu facă mare uz de propria-i imagine, deoarece bioenergia este un dar divin şi nu o creaţie proprie. Eu aş spune că, în loc să te închini la poza unui bioenergo-terapeut, mai bine te închini la icoana Sfintei Fecioare sau la icoana lui Isus Hristos şi, invocînd Duhul Sfînt, te poţi vindeca. De aceea, cu riscul de a da apă la moară celor ce susţin că nu există vindecare prin bioenergie ci prin autosugestie, apreciez că vindecările de care se pomeneşte în "Opinia" se datorează în proporţie de 70% autosugestiei şi nu tratamentului bioenergetic"**

## • Se vor cere daune morale ziarului "Opinia"?

"Fenomenul" Moşneaga trebuie să înceteze. Vom cere Direcţiei Sanitare din Iaşi instituirea unei comisii care să valideze sau invalideze tratamentele doamnei Moşneaga. În scurt timp, toţi cei care au folosit acele "tratamente" vor avea un prilej de a se consulta şi a se vedea dacă există o ameliorare. Mărturiile lor vor fi înregistrate şi popularizate. Pentru că n-au putut fi consultaţi înainte de tratament li se vor cere să facă prezentarea bolii pe bază de acte medicale.

În cazul în care nu se vor găsi ameliorări ale bolii, toţi bolnavii vor fi îndreptăţiţi să ceară daune morale ziarului OPINIA.

E vorba de o problemă de responsabilitate civică, pe care OPINIA trebuia să şi-o asume înainte de publicarea "vindecărilor".

**Ovidiu ŞIMONCA**
**Toni HRITAC**

# 310 hectare de luciu de apă stau la dispoziţia pescarilor ieşeni

În numărul de ieri al cotidianului nostru, un grup de pescari amatori ne-a rugat să le răspundem la o serie de întrebări adresare Asociaţiei Pescarilor şi Vînătorilor Sportivi. La sediul filialei am discutat cu secretarul asociaţiei dl. Nae Mîndru şi cu vicepreşedintele cu probleme de piscicultură, dl. Constantin Macri. O primă problemă ridicată de pescarii înscrişi în asoiaţie este cea a taxei pentru un permis de pescuit. Această cotizaţie de 6000 lei este însă pe deplin justificată. La sfîrşitul anului trecut, asociaţia pescarilor a avut un deficit de peste 1,3 milioane lei iar acest an l-a început cu plata chiriei pentru suprafaţa luciului de apă(310 hectare, care reprezintă lacurile Ciric I,II şi III: Podul Iloaiei şi Dorobanţi) în valoare de 3 miliarde de lei. În privinţa repopulării lacurilor cu puiet, am fost informaţi că au fost făcute investiţii de peste 1,3 milioane lei, urmînd ca puietul să fie scos din pepiniere în primăvara acestui an. "Construirea de cabane şi chioşcuri precum şi împrejmuirea cu garduri de pe malurile iazurilor noastre, ne spune dl. N. Mîndru, nu este o problemă în care să ne putem implica. Asociaţia este proprietara numai a peştelui din bazin, nu a apei şi nici a terenului de pe maluri. În privinţa pescuitului în zonele de frontieră, aflăm că aceasta se face potrivit Legii 51 din 1991. " Nu este vorba de nici un permis special şi nici de taxe în plus faţă de cotizaţia anuală, membrii asociaţiei au numai obligaţia de a se prezenta la pichetele de grăniceri respectivei zone în care vor să pescuiască, ne-a precizat dl. C. Macri. Combaterea braconajului nu credem că poate fi făcută de cei şase paznici ai asociaţiei, avînd în vedere suprafaţa de 310 hectare pe care trebuie să o acopere. Atîta timp cît peştele din bazine este în proprietatea pescarilor amatori, numai cu sprijinul acestora vor putea fi îndepărtaţi braconierii"

**Ovidiu SCUTELNICU**

# HOROSCOP

• **VĂRSĂTOR** (20 ian. - 18 febr.): Nimic esenţial nu se va schimba astăzi dacă veţi reuşi să vă păstraţi calmul, indiferent de împrejurări. Va fi o încercare pentru dumneavoastră, dar va merita să rezistaţi pînă la capăt.

• **PEŞTI** (19 feb. - 20 mart.): Nehotărîrea pe care o manifestaţi ori de cîte ori trebuie să luaţi o decizie, o să vă coste mult. Reacţii rapide şi eficiente - iată ce trebuie să vă caracterizeze în cursul zilei de azi.

• **BERBEC** ( 21 mart. - 20 apr.): Spiritul dumneavoastră posesiv a început să-i descurajeze pe cei apropiaţi. Gelozia dumneavoastră, deşi subtil manifestată, dealtfel a devenit apăsătoare. S-ar putea să aveţi cîteva surprize neplăcute. Încercaţi să reparaţi ce se poate repara.

• **TAUR** (21 apr - 20 mai): Dacă atunci cînd vă supără cineva apropiat vă îmbufnaţi zile în şir, refuzînd orice conversaţie cu persoana respectivă, în curînd veţi avea prilejul să simţiţi pe pielea dumneavoastră răceala izolării.

• **GEMENI** (21 mai- 21 iunie): Sînteţi plin(ă) de idei bune şi entuziasm, dar, din păcate, vă plictisiţi repede şi renunţaţi uşor la proiecte interesante. În curînd veţi simţi toate consecinţele neplăcute ale lipsei dumneavoastră de perseverenţă.

• **RAC** (22 iun - 22 iul.): Starea sănătăţii dumneavoastră este în uşor declin. Încercaţi să evitaţi orice efort şi emoţiile puternice. Cel mai bun lucru pe care îl puteţi face este să vă luaţi o zi liberă şi să staţi acasă, liniştit(ă).

• **LEU** (23 iul. -22 aug.): Uneori, imprudenţa care vă este caracteristică vă împinge la gesturi ireparabile. Astăzi ar fi mai bine să vă gîndiţi de două ori înainte de a lua o hotărîre.

• **FECIOARĂ** (23 aug. - 22 sep.): Lipsa de tact într-o anumită împrejurare care se va ivi în cursul zilei de azi s-ar putea să fie fatală unor proiecte pe care le doriţi realizate. Păsiţi cu grijă.

• **BALANŢĂ** (23 sep. - 22 oct.): Încercaţi să vă rezolvaţi singur(ă) problemele. Nu puteţi mima la nesfîrşit boala sau indispoziţia şi să apelaţi veşnic la ajutorul altora.

• **SCORPION** (23 oct. - 21 nov.): Şansa este de partea dumneavoastră. Eforturile dumneavoastră din ultima vreme vor fi răsplătite şi veţi căpăta, în sfîrşit, un binemeritat răgaz de odihnă.

• **SĂGETĂTOR** (22 nov. - 21 dec.): Lipsa de răbdare s-ar putea să pericliteze succesul planurilor dumneavoastră. Nu vă hazardaţi să luaţi hotărîri insuficient gîndite. Aveţi suficient timp la dispoziţie.

• **CAPRICORN** (22 dec. - 19 ian.): Ghinionul care vă va marca ziua de azi nu trebuie să vă descurajeze. Trebuie să fiţi pregătit (ă) să faceţi faţă şi unor momente neplăcute, care nu vor influenţa major reuşita planurilor dvs.

**CALENDAR THEBAIC**
**Miercuri, 10 martie 1993 (**

Fără să fie leneşă, persoana născută azi este caracterizată prin comoditate. Inteligent, spiritual, talentat, bărbatul cucereşte fără greutate simpatia celor din jur, dar exasperează prin încetineala cu care ia decizii. Abia spre maturitatea deplină va ajunge să ocupe locul pe care îl merită în societate. Femeia, delicată, fragilă, are permanentă nevoie de un sprijin alături.


S.C. anunţă
L.U.F. S.R.L.
mari reduceri de preţuri la
CONFECŢII
şi
ÎNCĂLŢĂMINTE
de sezon
în perioada 8-30 martie
Vizitaţi magazinul nostru din Str. Sf. Lazăr nr. 53 (fosta 7 Noiembrie)


## CARNETUL ZILEI
**MIERCURI, 10 martie 1993**

**Sf. Mc Codrat şi Dionisie**

**VREMEA**

se menţine rece pentru această perioadă. Cerul va fi variabil la noros. Local mai sînt posibile ninsori slabe. Vîntul va sufla slab la moderat din sector nordic. Valorile maxime vor oscila între 0 şi 4 grade iar cele minime între -9 şi -4 grade(**Gheorghe Canache - Centrul de Prevedere a Vremii Bacău**)

**TELEVIZIUNE**

**TVR1** 00 TVM Telematinal • 10.00 TVR Iaşi. Telex. Horoscopul zilei. Recreaţia mare "Star-Club" Guns'N'Roses. Oameni şi locuri. Cale lungă, drum de fier • 11.00 TVR Cluj. Music shop. Actualitatea pop-rock. Ghicitoarea emisiunii. John Lennon imagine (3). Rubrica în limba maghiară • 12.00 Film artistic "Chinezul" (III) "Somnambulii" (Franţa-Italia 1991) • 13.30 Desene animate • 14.00 Actualităţi • 14.15 Ora de muzică • 15.00 Preuniversitaria. Educaţie civică. Univers şcolar pentru elevi, profesori şi părinţi • 15.50 Tragerea pronoexpres • 16.00 Oameni de ţară noi. Ştiri (pentru surzi). Învăţămîntul special - factor discriminator sau de egalizare a şanselor (I) • 16.30 Panoramic muzical clujean • 17.00 Actualităţi • 17.05 Mesaje prin milenii. Documentar artistic. Ep. 8 • 17.35 Arhive folclorice. Rădăcini ale folclorului năsăudean • 18.00 Azi în prim-plan: magazin de comentarii şi reportaje • 18.45 Simpozion. Revistă de literatură şi arte • 19.30 Desene animate • **20.00 Actualităţi** • 20.40 Microrecital: Kim Wilde şi Jason Donovan • **20.55 Campionatul Mondial de Handbal masculin: România-Norvegia.** Transmisiune directă de la Karlstadt • **22.15 Telecinemateca. "Caleaşca de aur"** (Italia, 1953). Premieră pe ţară. Cu: Anna Magnani, Duncan Lamont. Regia - Jean Renoir • 0.16 Actualităţi • 0.25 Campionatele mondiale de patinaj artistic: proba de perechi • 1.25 Închiderea programului.

**TVR2**- 5.55 Recomandări din program • 16.00 TVE Internacional • 16.30 Desene animate • 16.55 Teatru TV. "Subprefectul" de Duiliu Zamfirescu • 18.30 Emisiunea în limba maghiară • 20.00 Actualităţi • 20.35 Studioul muzicii de cameră. Concertul în Re Major pentru flaut şi orchestră KV 314 • 21.00 TVM Mesager • 21.30 Dialog cu edilii Capitalei. S.A.I.-ul face parte din Bucureşti? • 22.00 TV5 Europe • 22.35 Învăţaţi engleza americană. "Album de familie" (8). Producţie a studiourilor americane • 23.00 Închiderea programului.

**TV SATELIT**

**SAT 1** -7.00 Bună dimineaţa • 9.40 Reluări • 11.25 Căsătorie în secret • 12.55 Herrmann - talkshow • 13.25 Roata norocului • 14.05 Tatăl nostru are nevoie de o soţie • 14.55 Umbrele pasiunii • 15.45 Vecinii • 16.10 Sub soarele Californiei • 17.00 Un trio cu patru pumni • 17.50 De 5 ori 5 ori • 18.20 Totul sau nimic • 19.00 SAT 1 regional • 19.30 Telesport • 19.45 Actualităţi • 20.00 Cupa este atu-ul • 20.30 Roata norocului • 21.15 Freddy, animalele şi senzaţionalul • 22.55 Magazin săptămînal • 00.25 24 de ore - reportaje • 00.55 Furtuna de foc.

**RTL PLUS** -7.00 Actualităţi • 8.00 Bună dimineaţa • 10.00 Şeful. "Ultima şansă a lui Mary" • 11.00 Bogată şi frumoasă • 11.30 Preţul este mare • 12.00 Riscant • 12.30 Duel familial • 13.00 Punckt 12 - magazin • 13.20 Povestea familiei Springfield • 14.20 Clanul Californiei • 15.10 Secţia de urgenţă • 16.00 Moartea este pasiunea ei • 17.00 Convorbiri cu Hans Meiser • 18.00 Cine este aici şeful? • 18.30 O familie extrem de simpatică • 19.00 Elf '99 • 19.45 Actualităţi • 20.15 Exploziv - magazin • 20.45 Timpuri bune, timpuri rele • 21.15 Meciul de fotbal: F.C. Barcelona - Werder Bremen • 23.15 Spegel TV-magazin • 00.15 Gottschalk • 1.00 Neapărat Alaska • 2.40 Cine este aici şeful? • 3.15 Convorbiri • 4.10 Exploziv.

**PRO 7** -6.15 Mister King şi sperietoarea • 7.00 Vicky • 7.25 Desene animate • 9.15 Parker Lewis • 9.45 Tare, dar gingaş • 10.40 Nu numai un alt caz • 12.30 Străzile din San Francisco • 13.30 Bill Crosby show • 14.00 Un colţ pentru orice eventualitate • 14.50 Vulturii negri din Santa Fe • 16.20 Tare, dar gingaş • 17.40 Trick 7 - desene animate • 19.00 Parker Lewis. "Surpriza neplăcută" • 19.30 Bill Crosby show • 20.00 Străzile din San Francisco • 21.00 Actualităţi • 21.15 Matlock • 23.10 Jack şi Mc Cabe • 00.05 Tirta • 1.35 Actualităţi • 1.45 Insigne sparte • 2.35 Ştiri • 2.45 Legea lui Steele.

**EUROSPORT** -9.30 Aerobic • 10.00 Biatlon • 11.00 C.M. de patinaj artistic • 13.00 C.M. de schi • 13.40 Baschet • 15.00 C.M. de patinaj artistic • 17.30 C.M. de schi • 20.00 Jurnal sportiv • 20.15 C.M. de patinaj artistic • 22.30 C.M. de handbal de la Goteborg - Suedia • 24.00 Fotbal • 2.00 Ştiri sportive.

**TV 5** -7.00 Telematinal • 10.00 Ocrotirea naturii • 11.00 Şcoala şi ştiinţa • 13.00 Varietăţi • 14.15 Parcul curajoşilor • 14.40 Nicolae fără carte • 15.45 Geopolis • 16.30 Peşcuit infernal • 18.05 Cum te simţi • 18.30 Gastronomica • 20.00 Jocul cu dicţionarul • 20.25 Dintr-o privire • 20.30 Jurnal belgian • 21.00 Timpul prezent • 22.00 Jurnal francez • 22.30 Transmisiune de teatru • 00.25 Fără mască • 1.25 Ex Libris • 2.25 Şansa cîntecelor • 3.00 Streap-tease • 3.45 Din şcoală • 4.00 Desene animate • 4.45 Magellan • 5.00 În obiectiv Europa • 5.30 Magazin regional • 5.55 Emisiune de ştiinţă.

**MTV** -8.00 Awake • 11.00 VJ Paul King • 14.00 VJ Simone • 17.00 Mari succese • 18.00 Report • 18.15 Noutăţi cinematografice • 19.30 Noutăţi muzicale • 18.45 3 din 1 • 19.00 Lumea adevărată • 19.30 Prime • 21.00 Dial MTV • 21.30 Most Wanted cu Ray Cocks • 23.00 Mari succese • 24.00 Reportaj.

**SUPER CHANNEL** - 14.00 Agenda • 14.30 Ediţie internă • 15.00 Eco Record • 15.30 Scene deosebite • 16.00 The Jam • 17.30 Video discoteca în direct • 19.30 Bonanza • 20.30 Richard Diamond • 21.00 Magazin • 22.00 Ediţie internă • 22.30 Actualităţi ITN • 23.30 Afaceri europene • 23.45 Piaţa americană • 24.00 Reînvierea lui Zackary Wheeler - film.

**RADIO IAŞI**

6 Dimineţile noastre-8 Buletin de ştiri-8.10 Din bătrîni, din oameni buni-8.30 Pe un picior de plai-9 Radiosfera-12 Radio Chişinău -13 Radiojurnal - 13.20 Jazz în comentariu şi sunet - 14 Galaxia rock -15 Columna -15.30 Pagini din opere -16 Radiojurnal -16.15 Radiograme -18.05 Corespoondenţa radio de muzică populară -19 Ştirile serii - 19.10 Agronomica - 19.30 Vetre folclorice - 20.10 Vedete în recital - 20.30 Armonii corale -21 Evenimentele zilei -21.20 Albumul cîntecului francez.

**CINEMATOGRAFE**

• **Cinematograful "Victoria"** (tel. 112502): orele 9; 11; 13; 15; 17; 19. **"Misiunea Steaua întunecată"**. Coproducţie Canada, SUA, Israel, 1988. Film de aventuri aviatice. Premieră.

• **Cinematograful "Republica"** (tel. 114327): orele 9; 12; 15; 18. **"Destinul lui Ganga"**. Producţie India. Melodramă muzicală. Premieră.

• **Cinematograful "Copou"** (tel. 145738): orele 9; 11; 13; 15; 17; 19. **"Total Recall"**. Producţie SUA, 1990. Thriller S.F.

• **Cinematograful "Dacia"** (tel. 164740): orele 9; 11; 13; 15; 17; 19. **"Rambo II"**. Producţie SUA, 1985. Thriller.

• **Cinematograful "Tineretului"** (tel. 117178): orele 9; 11,30; 14; 16,30; 19. **"Balanţa"** (Varianta lungă). Coproducţie România-Franţa, 1992. Film satiric.

**VERNISAJ**

La Teatrul pentru copii "Luceafărul" va avea loc, la ora 12, vernisajul unei expoziţii de pictură organizată în perioada 10-13 martie de către Biroul pentru tineret al O.J.T.S.

**CLINICI DE GARDĂ**

Spitalul "Sf. Spiridon" clinica 1 medicală şi clinica 3 chirurgie. Telefon 142730.

Spitalul de obstetrică din Str. Cuza Vodă. Telefon 143320.


EDITOR Nord-Est s.r.l. NORD-EST s.r.l.

*Director general:* ALEXANDRU LĂZESCU

*Director literar-artistic:* FLORIN ZAMFIRESCU

*Director executiv:* CEZAR CALUSCHI

*Redactor şef: FLORIN FLORESCU*

**Colectiv redacţional: DAN RADU - redactor şef adjunct • OVIDIU ŞIMONCA - redactor şef adjunct • TUDOR AGAVRILOAEI - secretar general de redacţie • CRISTINA POPESCU** - director de programe RADIO NORD-EST • **LIVIA SUSANU** - editor Nord-Est PRESS • **Secţia Eveniment**: Eduard Calotă, Mihaela Cănănău, Vasile Cojocariu, Cătălin Croitoru, Mona Dîrţu, Dumitru Filimon, Valentin Gheorghiţă, Toni Hriţac, Septimiu Sărăţeanu, Vali Ştirbu • **Reporteri speciali**: Dorin Popa, Cornel Cristoiu • **Secţia Politică:** Radu Meşniţă, Cristian Racu • **Departament Industrie - economie**: **PAUL MATEI,** Dan Hudescu, Daniel Sîrbu • **Departament Sport: G.I. NICOLAE**, G. Anghel, Leonard Cănănău, Victor Grădinariu, Eugen Nacu, Ion C. Teodor • **Redactor de serviciu**: Costel Stroescu • **Departamentul Reclamă - Publicitate: GABRIEL RUSU**, Cătălina Ailiesei, Liliana Cozma, Maria Vornicu • **Departament Grafică: LUCIAN AMARII** • **Departament Culegere-Tehnoredactare Computerizată:** Cornelia Agavriloaei, Cerasela Cîrîmpei, Lavinia Feraru, Diana Sărăteanu, Liliana Signeanu, Mihaela Spineanu, Iulia Vasilescu.

**Adresa redacţiei: IAŞI, Bulevardul COPOU nr. 19**

**Abonamentele se pot face la orice oficiu poştal din ţară. MONITORUL figurează în catalogul presei interne la poziţia 838.**

Tiparul executat la S.C. «DOSOFTEI» S. A., Iaşi

BCU

În pagina 3, ANCHETA "MONITORULUI" despre tarifele nejustificate pentru întreținere

# RAJAC și RAT consideră că fiecare ieșean consumă nouă tone de apă rece pe lună

ÎN PAGINA 3

## Primarul Simirad se pregătește să plece pe frontul de la Sarajevo

Numărul 57 (514)
Anul III
Joi, 11 martie 1993
8 PAGINI - 30 LEI
Director onorific: AUREL LEON

cotidian de informații

# monitorul

TELEFOANE:
145530 (secretariat);
142446 (eveniment);
144776 (publicitate).
Redactor de serviciu:
142446 (orele 8-18).

## ȘTIRILE ZILEI

### Situația de ultimă oră a transporturilor în țară

Comandamentul de dezăpezire constituit la nivelul Ministerului Transporturilor a comunicat situația transporturilor pentru data de 10.03, ora 9.00. Este întreruptă circulația trenurilor de călători și marfă pe următoarele secții de circulație: Galați-Făurei pe ambele sensuri de circulație; Făurei-Tecuci, Făurei-Urziceni; Fetești-Făurei-Buzău - se circulă pe un singur fir al căii duble; București-Ciulnița - pînă la ora 16 nu se circulă. În stația București Nord, la sosire și la plecare se înregistrează întîrzieri la unele trenuri pînă la 30 de minute.

Următoarele drumuri naționale sînt închise: DN 22 Grădiștea-Măcin, Văcăreni-Luncavița, Isaccea-Somova, Babadag-M. Viteazul; DN 22A Nalbat-Hîrșova; DN 3 Chiciu-Negureni; Ion Corvinu-Petreni; DN 1D Ciorani-Urziceni; DN 2A Urziceni-Slobozia-Giurgeni; DN 2C Slobozia-Costești; DN 2B Buzău-Ianca; DN 3 Tămădău-Călărași; DN 3A Lehliu-Drajna; DN 3B Călărași-Fetești; DN 21 Bărăganu-Slobozia-Călărași; DN 21A Bărăganu-Țăndăreni; DN 22 Rm. Sărat-Brăila; DN 4 București-Oltenița; DN 5, km 22-37/blocat de TIR-uri; DN 2 Mărășești-Adjud; DN 2D Focșani-Bolotești; DN 11A Urechești-Adjud-Bîrlad; DN 24 Tișița-Tecuci; DN 24A Murgeni-Fălciu-Huși; DN 24C Ștefănești-Manoleasa-Rădăuți Prut; DN 24 Tecuci-Șendreni; DN 26 Florești-Murgeni.

Sînt blocate la capăt de linie un număr de 217 autobuze pentru transport călători în județele din estul țării. Pe toate drumurile naționale redate circulației publice în ultimele 72 de ore se circulă pe un fir, fiind create locuri de refugiu pentru a permite intersectarea autovehicolelor.

Sînt închise, datorită condițiilor meteo, aeroporturile din Bacău, Craiova, Timișoara. Aeroporturile Constanța și Tulcea sînt închise datorită pistelor nepracticabile. Activitățile portuare și circulația pe căile navigabile se desfășoară normal.

Începînd din ziua de 10.03.1993, după ora 17.00 s-a reluat și activitatea în trafic cu de marfă în zonele afectate. (Rompres)

### Armata sprijină efortul de combatere a rigorilor iernii

În condițiile căderii unor mari cantități de zăpadă, Ministerul Apărării Naționale a contribuit la salvarea unor vieți omenești și la dezăpezirea șoselelor, a căilor de acces în unitățile de aprovizionare a populației. Pentru aceasta, armata a folosit 488 militari, 14 tancuri echipate cu pluguri, 35 de camioane, 16 utilaje speciale, 5 elicoptere și o navă fluvială, se arată într-un comunicat remis agenției Mediafax.

### Mai avem nevoie de 80 litri/metru pătrat de apă

Seceta care afectează de cîțiva ani țara noastră a fost comparată cu cea din 1946. Pentru a afla ce schimbări au produs ninsorile abundente căzute săptămîna trecută, ne-am adresat d-lui Mircea Amăriucăi, directorul tehnic al filialei Iași a R.A. Apele Române, care ne-a declarat: "În urma topirii stratului de zăpadă existent se va acoperi doar 35-45 % din deficitul de apă din sol, care este în medie de 100 - 120 l/mp. Pe teritoriul județului Iași, grosimea medie a stratului de zăpadă a fost de 35-50 cm, valoarea maximă de 115 cm înregistrîndu-se la Bîrnova. Totuși, datorită viscolului, stratul de zăpadă nu este uniform, existînd suprafețe de teren care nu au fost acoperite de zăpadă.

Pentru ca însămînțările de primăvară să decurgă în condiții optime ar trebui să mai cadă 80 de litri de precipitații/m.p. pentru că pămîntul este uscat pînă la o adîncime de cca 2 metri."

În final, dl. Mircea Amăriucăi ne-a asigurat că nu există riscul unor inundații decît dacă timp de 10 zile temperatura aerului ar depăși valoarea de 10 grade Celsius iar noaptea ar fi tot pozitivă. Acest lucru este improbabil, mai ales că prognoza meteo indică temperaturi nocturne sub 0 grade C. Oricum, de-a lungul rîurilor sînt amenajate lacuri de acumulare care în prezent sînt goale și pot prelua volumele de apă rezultate în urma topirii zăpezii. (Costel STROESCU)

### Sîrbii amenință din nou cu blocarea Dunării

Echipajele barjelor iugoslave de pe Dunăre au notărît, miercuri, să blocheze fluviul începînd de la miezul nopții de miercuri spre joi, a declarat agenției REUTER liderul acestora, Milan Petrovici. El a afirmat că blocada, îndreptată împotriva oricărui vas care va încerca să traverseze zona românească a Dunării, va dura pînă în momentul cînd autoritățile de la București vor ridica restricțiile asupra navigației vaselor iugoslave, impuse în cadrul embargoului ONU. "Vom bloca Dunărea cu aproape 70 de vase", a amenințat Petrovici.

HANDBAL

### România - Norvegia: 15-15 (6-9)

Aseară, la ora 22.15, s-a încheiat primul meci al echipei de handbal a României, susținut la Karlstadt, în Suedia, în cadrul Campionatului Mondial de Handbal Masculin. Meci de mare dramatism, în care handbaliștii români au avut un final foarte bun, obținînd un rezultat care ne dă speranțe pentru viitoarele evoluții ale echipei.

Hotărît să ne decimeze

## Guvernul nu alocă județului Iași nici un gram de păcură pentru încălzire

Guvernul României, prin Departamentul Administrației Publice Locale, a transmis Consiliului Județean Iași programul de consum pe luna martie 1993 a principalelor rezerve energetice și produse deficitare dirijate prin balanță, destinate agenților economici aflați sub autoritatea Consiliului Județean Iași. Acestea sînt: benzină 35 tone, petroluri - 4 tone, motorină 29 tone, păcură pentru populație - zero, combustibili fichizi ușori 20 tone, aragaz - 2 tone pentru unități și 575 tone pentru populație, uleiuri motor 7,1 tone, uleiuri transmisii - 1,8 tone, uleiuri hidraulice - 2,1 tone, alte uleiuri - 1 tonă, bitumuri 100 tone, gaze naturale - 800 mii mc din care 540 mii mc pentru Tîrgu Frumos, energie electrică (exclusiv iluminatul public) - 14.000 kwh, energie termică (tranzit la unități economice) - 16 teracalorii. În asigurarea cu combustibili și energie vor avea prioritate activitățile de salubrizare, transport în comun și mijloacele de transport ale prefecturii. Unitățile din Ministerul Sănătății, Ministerul Comerțului, Ministerul Turismului, Ministerul Învățămîntului și alte unități reorganizate în alte ministere nu vor beneficia decît de energie electrică și termică.

**Vali ȘTIRBU**

Deoarece l-a făcut pe Micky Ancuța "infractor"

## Generalul-maior Adrian Nenu a fost dat în judecată

În cursul dimineții de ieri, 10 martie 1993, Dumitru Ancuța, zis "Micky", a depus la Judecătoria Iași o plîngere penală împotriva șefului Inspectoratului de Poliție al județului Iași, general-maior Adrian Nenu, pe care l-a acuzat că ar fi săvîrșit infracțiunea de calomnie în motivul plîngerii sale. Micky Ancuța arată că în ziarul "Monitorul" nr. 53 (510), din 6 martie 1993, într-un interviu luat cu ocazia unei conferințe de presă, domnul general-maior Adrian Nenu a făcut în fața ziariștilor remarca: "Nu știu cum își permite domnia sa să mă asemene cu un infractor cum ar fi Micky Ancuța". El consideră că prin remarca făcută "a fost grav calomniat și i s-au adus grave prejudicii morale și materiale", pentru care își rezervă dreptul că la primul termen de judecată să precizeze suma pe care o va cere pîrîtului cu titlu de daune. În finalul plîngerii sale, reclamantul Dumitru Ancuța precizează că "conduita mea este, din toate punctele de vedere, de natură a contrazice susținerea domnului Nenu Adrian". La plîngere este anexată copia Certificatului de cazier judiciar, eliberat de Inspectoratul de Poliție Iași, la data de 23.02.1993, în care se arată că Ancuța Dumitru, fiul lui Dumitru și Profira, născut la data de 15 septembrie 1949 în localitatea Unteni, județul Botoșani, cu ultimul domiciliu în municipiul Iași, "nu este înscris în cazierul judiciar". Primul termen al procesului va avea loc pe 23 martie a.c.

**Nicolae MANOLIU**

## Astăzi, grevă generală a cadrelor din învățămîntul preuniversitar

*• sindicatele din învățămîntul superior se solidarizează moral cu acțiunea grevistă a colegilor lor •*

Reprezentanții tuturor sindicatelor din învățămîntul preuniversitar ieșean au anunțat ieri, în cadrul unei conferințe de presă, declanșarea grevei generale, începînd de astăzi, la ora cînd încep cursurile școlare. Greva este prevăzută a se desfășura pe parcursul a două zile, 11 și 12 martie, iar apoi, în funcție de reacția Guvernului, se va hotărî dacă se continuă greva sau se adoptă alte forme de protest. Liderii celor trei organizații sindicale, două ale cadrelor didactice și una a personalului TESA, au comunicat presei că Guvernul nu a dat nici un răspuns la revendicările sindicatelor din învățămînt, ba dimpotrivă, "încearcă o politică de inducere în eroare a celor ce lucrează în învățămînt, încercînd să escamoteze adevăratele probleme ale acestui domeniu și să arunce vina asupra sindicatelor". Liderii de sindicat l-au acuzat pe ministrul învățămîntului, dl. Liviu Maior, că a încercat să inducă în eroare opinia publică internațională. Într-un răspuns adresat Internaționalei Educației, un organism internațional care sprijină acțiunile revendicative ale sindicatelor din învățămîntul românesc, dl. Liviu Maior a afirmat că "România asigură condiții necesare pentru derularea normală a procesului de educație a tinerei generații" și, în acest sens, "norma didactică din învățămînt a fost redusă". Liderii de sindicat au considerat aceste afirmații nu numai o dezinformare, dar și o jignire adusă corpului didactic din țară.

În altă ordine de idei, liderii de sindicat au făcut unele recomandări cadrelor didactice în vederea desfășurării legale a grevei generale. Astfel, ei recomandă ca greva să se desfășoare cu prezența cadrelor didactice în școli, iar elevii să fie primiți în clase. Ei trebuie supravegheați, pentru evitarea accidentelor și, în acest timp, li se pot explica motivele ce au condus la grevă. De asemenea, deoarece legea prevede ca în timpul grevei să se asigure o treime din activitățile ce privesc procesul de învățămînt, rămîne la latitudinea corpului didactic din fiecare școală să decidă dacă în această treime intră și primele două ore de activitate didactică din cele șase.

**Toni HRIȚAC**

**La închiderea ediției.** Dl. prof. Gheorghe Bariz, liderul sindicatului cadrelor didactice din Institutul Politehnic Iași, ne-a precizat că sindicatele din învățămîntul superior nu vor declanșa greva generală. Federația Alma Mater, la care sînt afiliate aceste sindicate, a fost atenționată de către Ministerul Justiției că motivele invocate pentru declanșarea grevei nu sînt conforme cu legea conflictelor colective de muncă. Amintim că principalul motiv al declanșării conflictului colectiv de muncă viza acordarea unui buget corespunzător pentru învățămînt. Acest motiv se regăsește și în revendicările salariaților din învățămîntul preuniversitar, iar pentru rezolvarea acestei probleme Parlamentul României trebuie să adopte o lege corespunzătoare.

Din această cauză, Ministerul Justiției consideră că motivele de grevă nu respectă Legea conflictelor colective de muncă, ce interzice greva care implică adoptarea unei noi legi. În orice caz, ne-a mai spus dl. Bariz, sindicatele din învățămîntul superior se solidarizează moral cu acțiunea curajoasă a [illegible] învățămîntul preuniversitar.

Drama celor care nu cunosc prețul vieții

## Elena a vrut să se sinucidă din cauza unui conflict cu colegele de clasă

**Ce gîndește un sinucigaș aflat în pragul deciziei sale ultime? Ce conexiuni ciudate îl determină să facă gestul final? Sînt întrebări asupra cărora stăruie, de ani de zile, psihologia și sociologia. De obicei, sinucigașii refuză să răspundă întrebării "de ce?". Adevăratele motive le închid în sufletul lor cu aceeași înverșunare cu care și-au asumat drumul spre moarte.**

### "Pa, Mihaela. Mă sinucid"

Elena H. este elevă în clasa a VII-a la o școală ieșeană. Readusă la viață prin competența medicilor de la Spitalul de Pediatrie, Elena este acum conștientă că a făcut cea mai mare greșeală din viața ei. Destăinuindu-se reporterului, Elena strînge la piept un ursuleț de pluș, rîde și se bucură de viața pe care nu a reușit să și-o ia.

Totul a început de la un "conflict" așa cum deseori există între copiii dintr-o școală. Ei sînt educați diferit, se poartă diferit și privesc lumea într-un alt mod. Elena H., care face parte din echipa de dans modern a școlii, a intrat într-un așazis conflict cu trei dintre colegele sale. I se părea că acestea o bîrfesc tot timpul. Joi, 5 martie, i-au spus Elenei cuvinte pe care ea nu vrea să le reproducă. Cînd a venit acasă de la școală, s-a închis în baie și a plîns îndelung - spune mama sa. Vineri dimineață, în timpul orei de muzică, diriginte clasei sale - profesor de muzică - i-a făcut niște reproșuri în legătură cu așa-zisul "conflict". Mai exact, a acuzat-o că vrea să aducă un băiat care să le bată pe cele trei care nu o lasă în pace. Elena a vrut să se apere, dar nu a fost lăsată să vorbească. "Ești măricică, de-acuma cine știe de ce te-apuci" - i-a spus profesorul-diriginte.

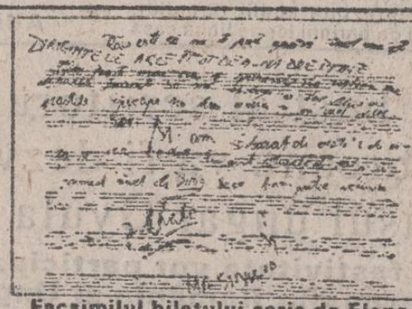

**Facsimilul biletului scris de Elena, pe o foaie din caietul de muzică, înainte de a-și pierde cunoștința.**

La ora 17.00, Elena H. a plecat de la școală. S-a despărțit de colega de bancă, Mihaela M., spunîndu-i: "ne vedem luni, dacă nu mă sinucid". "Cînd am plecat de la școală mă gîndeam cum dau ochii cu mama, ce fac eu acasă, și mi-am zis că e mai bine să mă sinucid. M-am dus pe bulevard și am vrut să sar în fața unei mașini. Dar nu știu cum se întîmplă că nu dădea nici o mașină peste mine - ba trecea la cîțiva centimetri, ba reușeau să frîneze. Dacă am văzut așa, m-am dus acasă. Acasă nu era nimeni. Am vrut să-i dau telefon prietenei mele, Mihaela C., dar nu răspundea nimeni. Am luat tot felul de pastile pe care le-am găsit în casă. M-am dus în bucătărie și mă uitam pe geam, dar nu se întîmpla nimic. M-am întors în dormitor și, ca să fiu sigură, am mai luat niște pastile. Apoi am mai sunat o dată la Mihaela, dar ea nu a răspuns. După asta nu-mi mai amintesc" - relatează Elena, precizînd că s-a gîndit la un moment dat să sară din balcon, de la etajul 7, dar nu a avut curaj.

Mama Elenei, însoțită de sora acesteia, Petronela, era în oraș după cumpărături. S-au întors în jurul orei 19.00. Elena era întinsă pe canapea, în dormitor, cu picioarele atîrnate. Părea că doarme. Pe măsuța mică de lîngă bibliotecă era, însă, un caiet de muzică deschis, iar telefonul stătea căzut din furcă. Cu sufletul la gură, mama Elenei a citit rîndurile tremurate scrise pe caietul deschis: **"Rău este să nu te poți apăra cînd DIRIGINTELE ARE ÎNTOTDEAUNA DREPTATE. Poate mai era o speranță de... vorbeam cu Mihaela înainte să mă îndop cu tot felul de pastile. Aproape nu știu ce scriu și nu văd deloc. M-am săturat de viață, de viața pe care o duc. Eu sînt săturată de tot și în primul rînd de Dirig. Dacă l-am putea schimba. Pa, Mihaela, MĂ SINUCID".** Acum, la cinci zile după ce a încercat să-și curme viața, Elena nu-și amintește cînd a scris aceste rînduri. Le privește și-i dau lacrimile, îngrozită că a fost atît de aproape de moarte.

**Este în clasa a VII-a și încă îi place să se joace cu păpușile și cu ursulețul de pluș.**

**Val MANOLE**

P.S. Mama Elenei dorește să mulțumească medicilor și celorlalte cadre medicale aflate în Spitalul de Pediatrie în seara zilei de 5 martie. A impresionat-o felul în care aceștia și-au făcut meseria, salvînd în extremis viața fiicei sale. Cînd a fost transportată la spital, Elena era în comă de gradul I. Orice greșeală sau întîrziere i-ar fi putut fi fatale.

### Viitorul Rusiei se hotărăște în aceste zile

După prima zi a sesiunii extraordinare a Congresului Deputaților Poporului nu s-a luat nici o decizie care ar putea soluționa disputa dintre președintele Elțîn și Parlament. Reprezentanții Parlamentului s-au adresat extrem de dur lui Elțîn, afirmînd că nu intenționează negocierea puterii. Purtătorul de cuvînt prezidențial a calificat prima zi a Congresului Deputaților Poporului drept "extrem de negativă". Se apreciază că Elțîn ar putea renunța la politica de reforme, dacă în Parlament curentul antireformist ar deveni majoritar. Minerii din Kuzbas și-au declarat ieri sprijinul pentru Elțîn. Ministrul Apărării a declarat că "armata rusă nu se implică în conflictul Elțîn-Parlament". Ministrul de Externe, Andrei Kozîrev, a declarat ieri că o eliminare a președintelui Elțîn de pe scena politică ar duce și la suspendarea Parlamentului, forțele conservatoare instituind o dictatură roșie. Bill Clinton și-a reafirmat ieri sprijinul Casei Albe pentru președintele Rusiei. (NEP)

Ca urmare a articolelor din presa ieșeană

## A fost schimbată conducerea școlii ajutătoare din bulevardul C.A. Rosetti

Ieri dimineață au fost schimbați din funcții directorul Școlii ajutătoare cu casă de copii din bulevardul C.A. Rosetti, prof. Madlena Moncea și, respectiv, directorul adjunct, prof. Vasile Tănase, ca urmare a activității lor necorespunzătoare. Tot ieri, și în legătură cu aceleași aspecte, a fost schimbat din funcție și dl. Virgil Florea, inspector-șef adjunct al Inspectoratului Teritorial pentru Handicapați Iași. Hotărîrea acestor schimbări a fost luată de Prefectura județului Iași și Consiliul Județean Iași, de comun acord, în urma unei anchete efectuate de un colectiv format din membri ai comisiilor de cultură și învățămînt din cadrul Consiliului Județean și completat cu doi specialiști din cadrul Secretariatului de Stat pentru Handicapați din București.

Colectivul de anchetă a fost instituit de comisia juridică a Consiliului Județean, care s-a sesizat din oficiu ca urmare a numeroaselor semnale apărute în presa ieșeană despre Școala ajutătoare din str. C.A. Rosetti. Tot ieri, în urma discuțiilor purtate de domnii Dan Gâlea, prefectul județului, Dumitru Covrig, inspector-șef al Inspectoratului Teritorial pentru Handicapați Iași, Octavian Lefter, inspector general al Inspectoratului Școlar Județean Iași și Vladimir Drăgoi, consilier județean, președintele comisiei juridice a Consiliului Județean, s-a stabilit noua conducere a școlii, după cum urmează: director (cu delegație) - prof. Antoneta Hașan, director adjunct (cu delegație) - prof. Luminița Avrămiuc. În funcția de inspector-șef adjunct al Inspectoratului Teritorial pentru Handicapați Iași a fost numit profesorul Liviu Călcâi. În comunicatul dat publicității cu acest prilej, Consiliul Județean și Prefectura județului Iași mulțumesc cotidienelor locale pentru semnalarea neregulilor de la școala ajutătoare.

**Vali ȘTIRBU**

# MONITORUL INTERN

## Cum se preocupă Guvernul României de înlăturarea urmărilor căderilor de zăpadă

Comandamentul central, instituit pe 8 martie, pentru coordonarea acțiunilor de înlăturare a efectelor produse de căderile masive de zăpadă face următoarele precizări în legătură cu situația măsurilor luate pînă astăzi, 10 martie:

În urma solicitărilor privind suplimentarea cantităților de combustibil (motorină, păcură, benzină, combustibil lichid ușor) din partea prefecturilor județelor afectate, Ministerul Industriilor a dispus eliberarea din stocuri și rezerve a unei cantități de 2700 tone benzină și motorină și a 28.000 tone păcură și combustibil lichid ușor - cu prioritate pentru județele Brăila, Buzău, Harghita, Olt, Prahova, Teleorman și Tulcea.

Pentru asigurarea populației din județele Galați, Brăila, Bacău, Sibiu, Neamț, cu pîine s-au deblocat din rezerva de stat 13.000 tone de grîu și s-a dispus unităților de morărit care au grîu în silozuri să mențină ritmul livrărilor. Aceste cantități au fost transportate în localitățile afectate de căderile de zăpadă cu sprijinul mijloacelor de transport puse la dispoziție de unitățile militare din zonă.

S-au asigurat cu medicamente și alimente unitățile spitalicești și de ocrotire. Cu sprijinul prefecturilor, garnizoanelor militare și mecanicilor de locomotivă s-a asigurat necesarul de sînge în localitățile izolate de zăpezi. Cu ajutorul elicopterelor puse la dispoziție de aviația militară au fost rezolvate cazuri grave care au necesitat transport de urgență în clinici de specialitate din București.

În prezent, mai sînt izolate telefonic 21 de localități, iar în cursul zile se încearcă restabilirea acestor legături. În continuare sînt afectate legăturile poștale cu Dobrogea și sud-estul Munteniei.

Din județele afectate nu sînt semnalate cazuri de situații deosebite privind asigurarea hranei și apei pentru animale. În acest scop s-a dispus deblocarea din rezerva de stat a 28.000 tone orz și porumb.

## În București s-a oprit vînzarea a 1.500 de tone de zahăr infestat

Numai în București au fost oprite de la vînzare 1.500 tone de zahăr, import China, datorită prezenței unei bacterii toxice pentru om. După cum declară directorul Oficiului pentru Protecția Consumatorilor din București, domnul Constantin Vasile, în prezent, zahărul de pe piață este de bună calitate, nemaiexistînd zahăr infestat.

## Cetățenii României preferă un salariu mic, dar sigur

La afirmația "e mai bine să ai un salariu mic, dar sigur decît un cîștig mare, dar nesigur", 43,2 % din subiecții intervievați afirmă că sînt total de acord cu ea și 36,1 % declară că sînt în mare măsură de acord cu ea. Doar 5,3 % susțin în totalitate ideea unui salariu mare, dar nesigur, iar 10,4 % susțin ideea unui salariu mare, dar nesigur în mare măsură, se arată într-o cercetare realizată de Centrul de Sociologie urbană și regională. **(Mediafax)**

## Cursul dolarului a crescut cu încă 3 lei

**• 1 $=583 lei •**

După cum apreciam în numărul trecut al cotidianului nostru, cursul de referință al dolarului s-a modificat, fiind cotat pentru astăzi, 11 martie 1993, la 583 lei. Valorile celorlalte valute sînt:

1 liră sterlină (GBR) - 835,15 lei
1 schilling austriac (ATS) - 49,80 lei
1 franc elvețian (CHF) - 379,56 lei
1 marcă germană (DEM) 350,22 lei
1 franc francez (FRF) - 103,23 lei
1 drahmă grecească (GRD) 2,59 lei
100 lire italiene (ITL) - 36,18 lei
1 yen japonez (JPY) - 4,94 lei
100 lire turcești (TRL) - 6,22 lei
1 ECU (XEU) - 670,46 lei
1 DST (XDR) - 801,75 lei

Volumul tranzacțiilor încheiate a fost de 3.475.517,24 dolari SUA, mai mare cu aproximativ 50% față de ziua anterioară. Volumul sporit de tranzacții, precum și noua valoare a dolarului american conduc la premisa că actualul curs se va menține și în următoarea zi.

*Aflați ieri la București*

# Raportorii Consiliului Europei au cerut demilitarizarea Procuraturii, a Ministerului de Interne și a Poliției

**• în rest, ei au fost mulțumiți de situația din România •**

Domnii Friedrich Konig și Gunnar Jansson, raportori pentru România ai Adunării Generale a Consiliului Europei, au avut întrevederi în cursul zilei de ieri cu liderii ai Convenției Democratice, Partidului Unității Naționale Române și Partidului România Mare. Toți aceștia au susținut primirea țării noastre ca membru cu drepturi depline în Adunarea Parlamentară, pronunțîndu-se totodată pentru ratificarea de către România a documentelor acestui organism comunitar. Dl. Emil Constantinescu, liderul C.D., a prezentat unele nemulțumiri referitoare la aplicarea cîtorva prevederi constituționale, la inerția autorităților și neconcordanța între anumite prevederi legislative. De asemenea, a fost exprimată nemulțumirea pentru faptul că Procuratura Militară, Ministerul de Interne și Poliția sînt conduse încă de militari. Problema demilitarizării instituțiilor amintite a fost ridicată și de reprezentanții PUNR, aceștia precizînd însă că s-au făcut pași concreți spre înființarea unei poliții civile, mai precis la faptul că există deja Poliția sanitară, cea veterinară, silvică, vamală, Garda Financiară etc.

Dl. Corneliu Coposu, președintele PNȚCD, a abordat și problema țiganilor, reliefînd că această etnie are la noi un statut aparte, fiind ultima populație emancipată din robie la începutul secolului trecut, neavînd o identitate culturală. A fost subliniat și faptul că ponderea fenomenului infracțional este mărită în rîndul acestei etnii din pricina greutăților de integrare în populația locală. În opoziție, dl. Corneliu Vadim Tudor a subliniat că partidul său numără la nivelul structurii medii și chiar a celei decizionale, membri aparținînd etniei romilor, cît și maghiari și evrei.

În cadrul discuțiilor a fost abordată și problematica națională, reprezentanții C.D. subliniind că trebuie respectat statutul limbilor materne și garantată folosirea lor pe teritoriul României, populația minoritară avînd în schimb obligația de a învăța limba oficială a statului. Dl. Vasile Popovici, din cadrul PAC, a pus în dezbatere și problema autonomiei regionale, subliniind că la ora actuală singura autonomie ce poate fi aplicată corect este cea locală administrativă, orice exagerări sau denaturări putînd conduce la naționalism de tip iugoslav.

Referitor la elucidarea cazurilor din decembrie '89 a torționarilor de la Jilava, care nu au fost cercetați și judecați, dl. Emil Constantinescu a propus raportorilor C.E. o întrevedere cu membrii Asociației "21 Decembrie" pentru formarea unei imagini concludente.

Tot în cursul dimineții, cei doi raportori pentru România ai Consiliului Europei au purtat discuții cu reprezentanți ai cultelor. Punctul central a fost abordarea situației bisericii greco-catolice care nu a intrat încă în posesia lăcașelor de cult aflate acum în posesia bisericii ortodoxe. Prelații geco-catolici au evidențiat că perpetuarea acestei situații incerte conduce la stări conflictuale mai ales în Transilvania, unde există o puternică concentrare a credincioșilor de acest rit și că primirea României în Consiliul Europei trebuie condiționată de respectarea drepturilor omului, implicit a celor religioase. Contraargumente au fost aduse de P.S. Andrei, episcopul Albei Iulii, care a evidențiat că rezolvarea acestor situații nu se poate realiza decît prin discuții avînd ca punct de plecare iubirea creștină de Dumnezeu. Reprezentanții celorlalte culte au expus unele nemulțumiri în legătură cu anumite publicații ce întrețin stări de tensiune interconfesională, cum sînt "Europa" și "România Mare" ce propagă un antisemitism deschis.

După-amiază, d-ni Konig și Jansson au avut convorbiri cu premierul Nicolae Văcăroiu, care i-a informat că România face eforturi deosebite din punct de vedere economic în această perioadă de tranziție, intenționînd continuarea și consolidarea reformei. Dl. Văcăroiu a remarcat importanța semnării luna trecută a acordului de la Bruxelles și că legislația noastră va deveni în scurt timp compatibilă cu cea a țărilor din Europa de vest. Dl. Konig a relevat faptul că delegația cunoaște eforturile pe care România le face pentru depășirea greutăților economice și că scopul delegației este de a pregăti intrarea României în Consiliul Europei, însă numai după ce România va semna o serie de documente și convenții europene. Despre aceste documente, dl. Văcăroiu a afirmat că sînt absolut necesare și că țara noastră este conștientă de importanța lor, drept pentru care le va semna. În final, dl. Konig a apreciat deschiderea de care dă dovadă România la ora actuală și că, în baza discuțiilor purtate pînă acum, opinia comisiei asupra țării noastre este favorabilă, iar recomandările către Consiliul Europei vor fi pe linia accelerării procesului de integrare deplină a României în structurile politice și economice ale Europei.

**Daniel SÎRBU**

Școala ieșeană în agonie

# Iașul e în pericol să devină o capitală a analfabeților

**• mulți părinți refuză să-și dea copiii la școală din cauza limitării locurilor de muncă •**

După 1989, învățămîntul ieșean a intrat în declin. Datorită numărului mereu în creștere al copiilor neșcolarizați, Iașii, odinioară capitala culturii românești, riscă să devină o capitală a analfabeților.

Față de anul școlar '1989-1990, cînd numărul neșcolarizaților în ciclul primar era 1, iar numărul copiilor retrași era 26, în anul școlar 1992 - 1993 situația este îngrijorătoare: 846 copii neșcolarizați în clasele I-IV și 113 retrași. La nivel gimnazial, cifrele reflectă o stare de lucruri și mai alarmantă - 3761 copii neșcolarizați în anul școlar 1992 - 1993, față de 15 în 1989 - 1990.

Avînd în vedere exodul populației rurale spre mediul urban, exod determinat de industrializarea forțată a marilor orașe din "epoca de aur", în momentul de față s-a ajuns ca "dezrădăcinații" de la sate să ocupe un loc important, ca procentaj, în cadrul populației Iașului.

Acomodarea incompletă a acestor familii la noul mod de viață impus de urbanizare se reflectă în nivelul de pregătire școlară a tinerei generații: procentul cel mai mare de copii neșcolarizați, datorită indiferenței părinților, se găsește în acest mediu fost muncitoresc (actualmente îngroșînd rîndurile șomerilor). O altă categorie o reprezintă copiii țăranilor, păstrați de părinții lor pe lîngă casă ca ajutor în gospodărie și la munc ile cîmpului.

Dana Mariana Solomon, șefa Serviciului Plan a Inspectoratului Școlar Județean, care ne-a furnizat și cifrele de mai sus, încearcă să ne explice și părerea părinților în această problemă. "Lipsește o motivație a învățării". Mulți părinți refuză să-și dea copiii la școală din cauza limitării locurilor de muncă. Există mulți milionari, ne spun aceștia (părinții), cu patru clase primare, cum erau odată", ne declară doamna Solomon.

Cei mai mulți tineri analfabeți provin și din familii dezorganizate, care manifestă un dezinteres total față de nivelul de școlarizare al copiilor lor.

Din punct de vedere al învățămîntului de toate gradele, evenimentele din 1989 au adus într-o situație catastrofală școala românească. Cu regret amintim că, înainte, se aplicau diferite metode de constrîngere atît cadrelor didactice cît și părinților și elevilor: sancționarea profesorilor care manifestau dezinteres pentru școlarizare, amendarea (cu sume considerabile) a părinților etc.

Nu ne rămîne decît să așteptăm o lege a învățămîntului mai dură care să ridice nivelul școlarizării la noi.

**Adina SCUTELNICU**

# *LA BOTOȘANI*

## Ion C. Rogojanu a rămas cetățean de onoare al municipiului Botoșani

Ieri, la Primăria Botoșani, a avut loc o ședință a Consiliului Municipal în cadrul căreia s-a rediscutat acordarea titlului de cetățean de onoare al municipiului Botoșani lui Ion C. Rogojanu. Reamintim că acordarea acestui titlu, cu aproximativ o lună în urmă, a stîrnit un val de proteste în rîndul intelectualilor din oraș.

După două ore de discuții în contradictoriu, membrii Consiliului Municipal au recunoscut că au acordat titlul în mod pripit și în necunoștință de cauză, dar că a-l retrage acum ar însemna să cadă în penibil, motiv pentru care Ion C. Rogojanu va rămîne totuși cetățean de onoare al orașului. **(Val GURALIUC)**

## Asemenea lui Tarzan, un cetățean a intrat fraudulos în casa unei femei ținîndu-se de cablul de televiziune

**• după aceasta s-a tuns zero, și-a scos un dinte cu patentul și s-a predat Poliției •**

În timp ce lucra la instalarea rețelei de televiziune prin cablu, lui Sergiu Ștefancu din Botoșani i-a venit o idee. A tras de cablu o dată, a tras de două ori, l-a încercat cu dinții și și-a spus că merge. Drept pentru care, cîteva zile mai tîrziu s-a urcat pe un bloc din Calea Națională, a fixat bine cablul, și-a făcut trei cruci și și-a dat drumul. A aterizat în balconul de la etajul IV, al doamnei E.A., și a intrat încetișor în apartament. Negăsind pe nimeni, a luat de acolo 3.000 de lei, niște ciorapi și o pungă de cafea și a ieșit demn pe ușă înapoi acasă, doamna E.A. și-a imaginat că a uitat ușa descuiată, și-a spus: "Ghinion!" și a dat uitării incidentul. După cîteva zile, doamna E.A., aflîndu-se în bucătărie, îl vede pe Sergiu Ștefancu aterizînd în balcon. Luat la întrebări, acesta a reușit să o convingă pe femeie că a scăpat din greșeală cablul și a venit să-l recupereze și a plecat. A treia oară, însă, Sergiu Ștefancu a speriat-o rău pe doamna E.A., care dormea și, în timp ce aceasta alergase după ajutor la vecini, a reușit să înșface o telecomandă, o bricheta și un pachet de țigări și a șters-o pe cablu în sus.

În aceeași seară, Ștefancu s-a îmbătat criță la Restaurantul "Miorița" și după ce și-a lăsat puloaica chelnerilor drept gaj, s-a dus acasă, s-a tuns zero și și-a scos un dinte cu patentul, după care s-a predat la poliție. **(George LAZĂR)**

# La Suceava s-a înregistrat un furt record de 3.000.000 lei

**• păgubiții aveau obiectele într-o mașină Mercedes, aflată într-o parcare •**

Constantin Rotaru, din Suceava, patron al S.C. "Robur" S.R.L., și-a parcat în noaptea de 5/6 martie 1993 limuzina de tip Mercedes într-o parcare din municipiul Suceava. În mașină avea marfă de circa 8.000.000 lei. Din mașină i-au fost sustrase 2 baxuri cu pixuri "Parker" și un bax conținînd mine de pix, în valoare de 3.000.000 lei. Prin proporțiile sale, acest furt reprezintă un record în materie. Polițiștii au reușit recuperarea întregului prejudiciu, marfa fiind depusă spre păstrare într-un apartament din municipiu. Numele hoților nu pot fi făcute publice deocamdată, pentru a nu împieta asupra continuării cercetării, vizînd întreaga lor activitate infracțională.

## Un bust al scriitorului Liviu Rebreanu va fi dezvelit în orașul ungar Gyula

**• la festivitate vor participa Miniștrii de Externe din România și Ungaria •**

La 20 martie, miniștrii de externe ai Ungariei și României, Geza Jeszenszky și, respectiv, Teodor Meleșcanu, vor avea, în orașul ungar Gyula, convorbiri neoficiale asupra problemelor actuale ale relațiilor ungaro-române, a anunțat la Budapesta, purtătorul de cuvînt la MAE ungar, Janos Herman. Întîlnirea va fi prilejuită de dezvelirea bustului lui Liviu Rebreanu ridicat în acest oraș de Uniunea Românilor din Ungaria.


AGENȚIA TURISM "MOLDAVIA"
Str. Ștefan cel Mare 4
telefon: 112289; 112006
*organizează excursii în:*
- POLONIA - 15; 22; 27.03.1993
- TURCIA - 13; 20; 27.03.1993

De asemeni, organizează excursii interne și mini vacanțe în toate stațiunile din țară.
**La sediul acestei societăți se preiau anunțuri de mică publicitate pentru monitorul**

S.C. OMEGA-TURISM S.R.L.
B-dul Independenței nr.1. Telefon: 117972
- SLOVACIA (Bratislava) - plecări în fiecare luni, ora 10, PREȚ 15.490 lei.
- GRECIA (Salonic) plecare 24.04.1993, durata 5 zile, autocar, preț informativ 125.000 lei. persoane peste 40 ani.
- TURCIA - 20-27.03.1993
- POLONIA - 12; 19; 26;.03.1993
- UNGARIA - 16; 23; 30.03.1993

**Firma vă poate asigura avion pe rutele:**
IAȘI-ARAD • IAȘI-ATENA • IAȘI-VARȘOVIA
IAȘI-BUDAPESTA • IAȘI-EGIPT • IAȘI-INDIA

Societatea AMIRAL
Iași • România
Telefon: 098/142580
**organizează:**
**excursii**
UNGARIA 14.03
POLONIA 14; 20.03
TURCIA 21.03
SLOVACIA (Bratislava) 14.03
**sejururi** la BUȘTENI (hotel Silva), DURĂU (hotel Bradul) și VATRA DORNEI (Hotel Călimani)
**Reamintim că la sediul acestei societăți se preiau anunțuri de mică publicitate pentru monitorul**

S.C. REGAL S.R.L. Suceava-filiala Iași
Splai Bahlui mal stîng, (în spatele Facultății de Construcții)
telefon: 098 - 13.86.63

CONFECȚII DIN ALUMINIU
- **chioșcuri** din aluminiu și sticlă
- **tonete**
- **uși, ferestre, vitrine** etc. (și pentru instituții de interes public - hoteluri, bănci, spații comerciale ș.a.)

**PE BAZĂ DE COMANDĂ FERMĂ ORICE TIP DE LUCRARE SE POATE EXECUTA ȘI DIN PROFILE ALUMINIU IMPORT ITALIA**

Ancheta MONITORUL (514)

# RAJAC şi F (3)

# că fiecare R.A. Termoficare susţin puţin 9.000 cetăţean consumă cel de litri de apă rece lunar

*• şi pentru acest serviciu R. A.T. percepe un comision de 3% •*

În cadrul R.A "Termoficare" au început să circule zvonuri conform cărora ancheta cotidianului nostru ar fi dirijată de primarul Constantin Simirad şi de către directorul R.A. "Locuinţa", domnul Ioan Cobzaru, care ar dori preluarea asociaţiilor de locatari de către R.A. "Locuinţa". Într-adevăr, în spatele anchetei redactorilor noştri se află cineva, dar nu persoanele menţionate mai sus, ci locatarii care au început să plătească prea scump frigul din apartamente.

Astăzi vom prezenta modul cum se percep bani pentru apa rece, indiferent dacă locatarul beneficiază sau nu de aceste servicii. La blocurile cu 10 etaje, apa rece venită de la RAJAC este ridicată pînă la ultimul nivel cu ajutorul pompelor din punctul termic, care aparţine de RAT. Consumul de apă este înregistrat de apometrul amplasat de RAJAC în punctul termic. Lunar, indicaţia apometrului este trecută pe un proces verbal care se încheie între administratorul din zonă şi angajatul RAJAC-ului care citeşte apometrul. La serviciul coontabilitate al Administraţiei de clădiri nu se ţine cont de acest proces verbal, ci doar c la RAJA catari t multă ap

În caz facturile trimise direct de situaţia e C. Din acest motiv, unii lo- nu inter trebuie să plătească mai pentru a ă decît consumă prin inte ul blocurilor cu 4 etaje, clădiri, ste diferită pentru că, deşi 3%. În a ine deloc pe traseul apei se plăte i mări presiunea, RAT, conside mediul Administraţiei de soană c percepe un comision de apă pe cest caz, consumul de apă Dubeţ, ste după nişte STAS-uri, care", du -se că fiecare perstala pe consumă 9.000 de litri de murile în lună. Domnul Arcadie mult ma rector la R.A "Termofi ardizate" clară că: "Dacă s-ar inde către te tot apometre, consu- tru 1.000 dicate de acestea ar fi se adaug mări decît cele standajunge în Preţul de livrare al apei plătească RAJAC este de 22 lei penaici rez litri de apă. La acest preţ reţine A a comisionul amintit şi se de cel p final ca fiecare locatar să Datorită în plus, lunar, 6 lei. De livrate ultă că suma pe care o cetăţenii inistraţia de clădiri este utin 400.000 lei pe lună. presiunii scăzute a apei e RAJAC, de multe ori de la etajele 3 şi 4 nu au apă, deşi o plătesc la fel ca şi ceilalţi locatari. Domnul Octavian Vornicu, şeful Administraţiei de clădiri, referindu-se la lipsa apei din unele apartamente situate la etajele 3 şi 4, afirmă că această situaţie se datorează faptului că instalaţiile sînt vechi şi neîntreţinute, deşi reparaţia acestora cade în sarcina secţiei pe care o conduce.

De cînd au fost preluate cele 26.000 de apartamente, la 18.000 dintre ele s-au executat lucrări de reparaţii la plata cărora s-au încasat 10% beneficii; cel puţin la o parte dintre ele. Totuşi, atît domnul Octavian Vornicu, cît şi domnul Arcadie Dubeţ au afirmat că activitatea Administraţiei de clădiri se desfăşoară fără profit.

După cum am demonstrat pînă acum, profitul obţinut de Administraţia de clădiri există şi este destul de mare, fiind utilizat în scopuri obscure. Oricum, nimeni din conducerea R.A. "Termoficare" nu a reuşit să ne explice ce se întîmplă cu aceşti bani.

În sprijinul afirmaţiei că Administraţia de clădiri este secţie componentă a RAT aducem următoarele argumente: administratorii de clădiri au fost angajaţi fără concurs (dar asupra acestui aspect vom reveni) de către directorul Arcadie Dubeţ şi dau socoteală tot în faţa acestuia, au cărţile de muncă la Serviciul Personal al acestei regii şi în unele cazuri domnul Arcadie Dubeţ participă la şedinţele cu locatarii. Trebuie menţionat faptul că, din informaţiile pe care le avem, experimentul cu Administraţia de clădiri este singular în România.

În final, dorim să mai punctăm încă o dată faptul că, fiind secţie componentă a RAT, Administraţia de clădiri nu are dreptul să reţină de la locatari aceste comisioane suplimentare atît de mari şi nici să perceapă cote de beneficii la lucrările de reparaţii efectuate în folosul locatarilor.

În numărul de mîine vă vom prezenta cum se împart cheltuielile pentru lifturi şi pentru reparaţiile instalaţiilor din blocuri.

Aşteptăm în continuare sesizările dumneavoastră la numărul de telefon 142446 sau pe adresa redacţiei, Bulevardul Copou nr. 19.

**Nicolae MANOLIU**

## PRI PLE MARUL CONSTANTIN SIMIRAD VA CA PE FRONTUL DE LA SARAJEVO

*• el trebuie să-şi ia o cască şi două veste antiglonţ*

Abia înto marul Const vitat să par misiei Es Eurocites, care Iaşul es din Români Conferinţa trebui Strasbourg, aprilie, cu p parlamenta Europei. Ma de solidarit bosniac, c grele sufe desfăşurare devenit oraş participanţii Zurich, de special în va jlocul confl lugoslavie circumstan Simirad i-s- la secretaria se pregăte aceastã con asupra sa: o cască gre antiglonţ şi mente. În p de la Sa prevăzute ajutorul blindate a finalul fax Eurocites participă echipaţi

s de la Florenţa, pri- antin Simirad a fost in- cipe la Conferinţa Co- -Vest din cadrul organizaţie în te singurul oraş a. Iniţial, con- a să aibă loc la în perioada 4-5 articiparea unor i ai Consiliului apoi, din spirit ate cu poporul are trece prin rinţe, locul de a conferinţei a ul Sarajevo. Toţi se vor întîlni la unde un avion transporta în mi- ictului din fosta Avînd în vedere tele, primarului recomandat de atul Eurocites să sască bine pentru ferinţă şi să aibă o pătură groasă, a de oţel, 2 veste un minim de ali- rogramul întîlnirii rajevo se află vizite în oraş cu unor vehicule aparţinînd ONU. În -ului transmis de se menţionează că ntii trebuie să fie adecvat unei con- viеţuiri într-un oraş fără căldură, electricitate şi apă.

Primarul Simirad a ţinut să transmită invitaţia şi prim-ministrului Nicolae Văcăroiu. Acesta din urmă a refuzat-o, dar i-a recomandat domnului Simirad să reprezinte cu cinste ţara.

## Ca în c că- să scape de pedeapsa cu închisoarea, un recidivist pretinde că îi cîntă anumiţi cocoşi în cap

În tim şcoală. R fost forţa însteasc unde, sub ce se întorcea de la odica Ganea, de 16 ani, a tă de Cristian Ababei să-l ă la domiciliul acestuia, ameninţare, a fost vio- lată: "Am încercat să scap, a declarat mai tîrziu victima, dar mă ţinea strîns de mînă şi mă ameninţa cu bătaia. În apartament, m-a obligat să mă dezbrac, amenin ţîndu-mă că mă taie pe faţă cu o lamă pe care o ţinea în mînă. Apoi am fost forţată să am un raport sexual cu el, cu toate că i-am spus că sînt virgină." Această faptă s-a petrecut în iarna anului 1991, în cartierul Mircea cel Bătrîn, din Iaşi. Ababei C. nu era la primul conflict cu legea. În anul 1989 a fost anchetat pentru furt şi, în 1991, pentru tîlhărie. De fiecare dată a fost internat la Spitalul nr. 7 şi tot de fiecare dată a reuşit să iasă. Mai mult decît atît, între două internări şi-a mai permis şi o vizită în Germania.

Procurorul care a anchetat cazul violului, dl. Dan Bădărău, a notat în rechizitoriu că inculpatul "este în deplinătatea facultăţilor mintale, avînd discernămîntul total asupra faptelor sale".

Făptaşul a fost recunoscut dintr-un grup de cinci tineri, la sediul Poliţiei municipiului. În momentul în care R.G. l-a recunoscut, C. Ababei a început să se lovească cu capul de pereţi, strigînd că este nevinovat.

Pentru a verifica dacă agresorul este sau nu răspunzător de faptele sale, acesta a fost supus controlului medical de specialitate. Comisia medicală a considerat că inculpatul " a săvîrşit fapta cu discernămîntul corespunzător stării de ebrietate obişnuite". Nefiind mulţumit de această constatare, Ababei s-a adresat Institutului medico-legal "Mina Minovici" din Bucureşti. Aici a afirmat că nu-şi recunoaşte nici măcar propria mamă şi aude tot felul de zgomote ciudate. "Aud cocoşi care îmi cîntă în ureche, declara Ababei medicilor. Cîntă acolo în capul meu, dar lasă-i în pace, e bine aşa!"

Aceste afirmaţii erau făcute de învinuit nu la mult timp după ce a declarat procurorului, cu lux de amănunte, numele celor cu care a consumat băuturi alcoolice în barul "Moldova", persoanele cu care s-a întîlnit în drum spre casă şi ora la care s-a întîlnit cu R.G. "Am avut cu R.G. un raport sexual normal, declară Ababei, am întrebat-o dacă vrea şi mi-a spus că da. I-am promis că dacă este virgină o iau de nevastă. Nu pot să spun dacă era aşa pentru că eram beat."

Cu toate acestea, comisia de la "Mina Minovici" a constatat că fapta a fost comisă fără discernămîntul autorului. Ţinînd cont de aceasta, instanţa a hotărît ieri internarea obligatorie a inculpatului într-un spital de psihiatrie, sub strictă observaţie. La aflarea deciziei, prietenii lui Ababei, care asistaseră la proces, au ieşit cu zîmbetul pe buze din sala de şedinţe, izbucnind chiar în hohote de rîs sfidătoare cînd s-au văzut faţă în faţă cu părinţii victimei. Este de aşteptat ca în spitalul în care va fi internat, "iresponsabilul" să fie mai atent supravegheat pentru a nu evada şi a deveni iarăşi pericol public. Oricum, ar declara din nou că-i "cîntă cocoşii în cap" şi ar scăpa de pedeapsă.

**Marius MĂRGINEANU**

*Neavînd bani să plătească h*

## Basarabeanca Maria Vinodet a hotărît să-şi vîndă trupul

*• n-a reuşit pentru că cei pa ru amanţi de ocazie s-au îmbătat criţă*

*...telul*

La sfîrşitul săptămînii trecute, basarabeanca Maria Vinodet, care locuia la Hotelul "Unirea", la camera 615, neavînd cu ce să-şi achite camera, a hotărît să-şi vîndă trupul pentru a-şi plăti datoriile. Ea a acostat patru cetăţeni (Ghenadi Păpuşoi Romanov-25 de ani, Andrei Boris Serbreankov-21 de ani, Nicolai Pavlovici Pelin-20 de ani şi Cornelii Denisievici Babin-25 de ani), pe care i-a adus, pe cîte unul, în camera de hotel. Acolo au băut împreună patru sticle cu vodcă, consumul exagerat de alcool aducîndu-i pe toţi cinci într-o avansată stare de ebrietate. Femeia, dorind să cîştige banii necesari pentru plata hotelului, s-a dezbrăcat complet pentru a-i atîta pe cei patru bărbaţi, dar nici unul dintre ei n-a reacţionat, datorită consumului mare de alcool. Enervată, Maria Vinodet a apucat o sticlă de vodcă goală pe care a aruncat-o în geam. Spargerea geamului a alertat agenţii "Prot- guard" din hotel, care au sosit în timp record la camera cu pricina, descoperind dezmatul din cameră. A fost sesizat şi Poliţia, care a venit la faţa locului, ridicînd pentru cercetări pe trei dintre bărbaţi, numai Nicolai Pelin rămînînd în pat, neputînd fi transportat din cauza stării avansate de beţie.

Femeia a fost lăsată să doarmă aproximativ două ore, după care agenţii "Protguard" au revenit pentru a lămuri situaţia. Maria Vinodet a continuat să defileze goală, fără sfială, prin faţa agenţilor de ordine. Inconştientă de ceea ce face, le-a răspuns acestora că nu se îmbracă decît dacă ea este de acţiune. Dar timp de o oră de parlamentări, agenţii "Protguard" au determinat femeia să şi ţipat, o să se îmbrace, cerîndu-i să plătească geamul spart.

**Septimiu SĂRĂŢEANU**

*înzăpezit pe linia ferată*

## Un cetăţean a privit neputincios cum un tren i-a sfărîmat Mercedesul nou-nouţ

În ziua de 8 martie 1993, trenul 5644 din direcţia Putna-Suceava, la ieşirea din oraşul Rădăuţi, a surprins pe un pasaj de trecere a liniei ferate autoturismul Dacia 1300 cu numărul 2-SV-6277, care s-a împotmolit în zăpadă. Locomotiva a lovit în plin autovehiculul împotmolit, şoferul Ştefan Dorobinschi scăpînd cu viaţă, dar cu leziuni grave. Datorită accidentului, trenul a întîrziat aproximativ 10 minute.

În aceeaşi zi, însă, la ora 1,30, tot pe raza regionalei CFR Iaşi, trenul accelerat Bucureşti-Iaşi-Chişinău a intrat în coliziune la un pasaj de trecere a liniei ferate de pe şoseaua Roman-Piatra Neamţ cu autoturismul 12-NT-109, marca Mercedes 230, condus de Emil Doroftei.

Şoferul autoturismului, născut în Iaşi, dar cu domiciliul în Australia, a traversat cu autoturismul linia ferată cînd barierele erau ridicate, dar s-a împotmolit. Între timp, semnalele luminoase au anunţat venirea trenului. Emil Doroftei nereuşind să pornească autoturismul de pe calea ferată, îngrozit, a privit cum se apropia trenul, rămînînd neputincios atunci cînd locomotiva a izbit în plin autoturismul Mercedes. Locomotiva a tîrît grămada de fiare aproximativ 500 de metri, după care s-a oprit. În urma impactului, plugul locomotivei a fost rupt, o conductă de aer a plesnit, aceste defecţiuni generînd întîrzierea trenului de aproximativ 70 minute. Emil Doroftei a rămas la aceea oră din noapte în plin cîmp şi cu maşina zdrobită sub roţile trenului.

**Septimiu SĂRĂŢEANU**

## ORAŞUL PE O COLOANĂ

### Mare parte din controlorii RATC ar trebui deferiţi justiţiei

Despre agresivitatea controlorilor de bilete ai RATC s-a scris în nenumărate rînduri. Unii au fost condamnaţi pentru viol, alţii au lovit călătorii cu sălbăticie, neţinînd cont de faptul că loveau o femeie sau un copil. De multe ori, limbajul controlorilor este de o grosolănie respingătoare, lăsînd impresia că indivizii respectivi sînt nişte scursuri ale mahalalelor, şi nu angajaţi ai statului. Evident, nu este vorbba de toţi controlorii, dar acei huligani "made in RATC" atrag oprobiul asupra tuturor colegilor, deşi printre aceştia sînt şi oameni care îşi fac în mod corect meseria.

Cu una dintre echipele de derbedei ai RATC am avut oroarea să mă întîlnesc ieri dimineaţă. Tramvaiul, care venea de la gară, oprise în dreptul cinematografului "Victoria", cu aproape 100 de metri înainte de staţie. Cei trei controlori reţinuseră actele a două persoane, cărora le ceruseră să coboare. Deci, dintr-un foc, două abateri ale angajaţilor RATC. Deoarece, conform legii, doar Poliţia are dreptul de a reţine actele de identitate, iar oprirea şi coborîrea între staţii sînt interzise. Am încercat să intervin, dar reacţiile celor trei controlori, plini de agresivitate, m-au făcut să cred că serviciul Personal de la RATC îi alesese dintre bătăuşii de mahala. Fără să se legitimeze, deşi le-am cerut acest lucru, au început să emită tot felul de grosolănii: "Hai, mişcă!", "Ce vrei?", "Du-te, bă, de-aici!", "Hai, valea!" şi aşa mai departe. Le-am cerut să vorbească politicos, dar degeaba. Unul dintre ei, mai rotofei şi mai solid, văzînd că nu cedez în faţa grosolăniilor de limbaj, m-a agăţat de mînecă şi a început să mă tragă, probabil, spre un loc mai ferit. Repeta cu insistenţă aceeaşi frază: "Ia, hai, bă, încoace, să-ţi arăt eu!". Am reuşit să scap de el şi să mă îndepărtez, în timp ce strecura printre dinţi: "Bă, ai noroc că eşti de la ziar, că ţi-arătam eu!". Deci: reţinere ilegală a actelor de identitate, oprire şi coborîre între staţii, limbaj grosolan, tentativă de agresiune fizică, ameninţări. Unele dintre aceste fapte sînt infracţiuni fiind încadrate în Codul Penal. **(L. P.)**

### A fost inaugurată o sală destinată reeducării motorii

Inaugurată la începutul lunii martie, sala Bobath din incinta Spitalului de copii "Sfînta Maria" din Tătăraşi este destinată diagnosticării şi reeducării motorii a copiilor cu handicap neuromotor existent încă de la naştere sau dobîndit ulterior, ca urmare a unor accidente sau infecţii ale sistemului nervos. De menţionat că aceasta este singura de acest gen din ţară, d-na doctor Georgeta Diaconu, medic primar pediatru, fiind singurul specialist român care a absolvit cursul Bobath desfăşurat la Verona, Italia, primind în acest sens un atestat de specialitate cu recunoaştere internaţională. Tratamentul Bobath se realizează cu ajutorul unei aparaturi speciale donată de către dl. Christoph Lesigang, profesor de neurologie la Universitatea de Medicină din Viena, fiind în acelaşi timp şi responsabilul cursurilor Bobath din Austria. Din cele relatate de d-na doctor G. Diaconu, în perioada 5-10 aprilie profesorul Lesigang va fi prezent la Iaşi, unde se va organiza un seminar de specialitate unde vor fi examinaţi copii cu boli neuromotorii. **(M. C.)**

### Imprimarea stemei de stat pe documente este ilegală

"Unele autorităţi din ţara noastră au dispus imprimarea stemei pe drapelul României, încălcînd grav prevederile prevăzute de articolul 12, aliniatul 1, din Constituţie", se arată într-un comunicat al Departamentului Administraţiei Publice Locale din cadrul Guvernului României, trimis Consiliului Judeţean Iaşi la 5 martie 1993. Consiliului Judeţean i se cere să ia măsurile necesare preîntîmpinării unor astfel de fenomene. S-a mai constatat că, după aprobarea stemei, aceasta a fost confecţionată şi amplasată în diverse locuri, imprimată pe diverse documente, fără a se aştepta emiterea unei hotărîri guvernamentale, care să reglementeze modul de utilizare a stemei României. Oricum, aceasta va fi reprodusă pe sigiliile autorităţilor publice, pe acte oficiale, pe imprimatele şi plăcile indicatoare ale edificiilor acestora, pe modena naţională şi pe alte semne monetare emise în România. **(V. Ş.)**

### Doisprezece indieni au fost abandonaţi de călăuza lor în Gara Iaşi

Duminică, 7 martie, în jurul orei 7.00, Poliţia Transport Feroviar Iaşi a depistat în gara Iaşi 12 cetăţeni indieni care intraseră fraudulos în România, conduşi de o călăuză. Din primele cercetări, s-a stabilit că au pătruns în România traversînd Prutul undeva în amonte de Sculeni, punctul final al călătoriei lor fiind Germania. Cei 12 au fost relativ uşor depistaţi de poliţişti pentru că erau dezorientaţi, atrăgeau atenţia prin statura medie, culoarea feţei şi mai ales prin încălţămintea neadecvată (adidaşi) sezonului rece. Indienii aşteptau să fie preluaţi de o altă călăuză care să-i conducă pînă la graniţa vestică a României, dar aceasta i-a păcălit neprezentîndu-se la întîlnire, în schimb luîndu-le banii. Poliţia TF a încercat să discute cu ei pentru a stabili filiera prin care au intrat în România, dar au reuşit doar în mică măsură, pentru că doar doi dintre ei cunoşteau o limbă străină. Grupul de indieni a fost predat Batalionului de Grăniceri Iaşi care se ocupă de probleme de acest gen. **(S. S.)**

### Clubul copiilor şi elevilor Iaşi organizează manifestări atractive

Clubul copiilor şi elevilor Iaşi organizează în perioada 12-14 martie prima ediţie a manifestării "Bucuria ultimei zăpezi", avînd următorul program: vineri, 12 martie, concursul "Oameni de zăpadă". Aceştia vor fi construiţi în faţa blocurilor, pe străzile principale, în parcuri şi curţile şcolilor. Jurizarea se va face între orele 17.00-19.00, premiile acordate fiind comunicate prin mass-media. Sîmbătă, 13 martie, ora 9.00, Şoseaua Galaţi: Concurs de săniuţe, patinaj, schi. Duminică, 14 martie, ora 10.00, Sala Clubului Copiilor şi Elevilor; strada Copou nr. 2: Spectacol muzical-coregrafic; festivitatea de premiere la concursuri şi discotecă. Copiii sînt aşteptaţi să participe în număr cît mai mare; relaţii suplimentare pot fi obţinute la sediul Clubului. **(D. S.)**

### Trei ceferişti au fost arestaţi pentru furt din avutul statului

Ştefan Panţîru, Ilie Amisculesei şi Marin Ghirtun, toţi trei muncitori la Secţia "Linii 7" la Districtul de Mecanizare din cadrul Regionalei C.F.R. Iaşi, au sustras de la S.C. "Tepro" S.A. bare cornier, tevi galvanizate, profile, în valoare totală de 64 000 lei. Cei trei au fost depistaţi, în timp ce acţionau, de lucrători ai postului TF Socola. Li s-a întocmit dosar penal, acesta urmînd a fi definitivat de Poliţia Municipiului Iaşi. **(S. S.)**

### Proiectul de aprovizionare cu apă din rîul Prut a fost anulat

Consiliului Judeţean Iaşi nu i se vor aloca, deocamdată, fondurile băneşti necesare realizării în anul 1993 a unui prag de fund în albia rîului Prut, înainte de priza de apă Ţuţora, a arătat Departamentul Apelor din cadrul Ministerului Apelor, Pădurilor şi Protecţiei Mediului într-o adresă trimisă Consiliului Judeţean la 26 februarie 1993. Soluţia creării unui prag de fund pe albia rîului Prut, necesar rezolvării problemei alimentării cu apă a oraşului Iaşi, a fost criticată ca prezentînd dezavantaje, recomandîndu-se Consiliului Judeţean Iaşi şi Regiei Autonome Judeţene Apă-Canal să studieze şi alte variante, întrucît Republica Moldova, cu care urma să se realizeze investiţia, nu este de acord cu unele aspecte tehnice ale acestui proiect. **(V. Ş.)**

*În Piața Roșie*

## Sute de manifestanţi au protestat împotriva preşedintelui Boris Elţîn, strigîndu-i că e "duşman al poporului"

• cetățenii indignați au cerut alungarea "capitaliștilor" și refacerea Uniunii Sovietice •

Ieri s-a deschis la Moscova sesiunea extraordinară a Congresului Deputaților Poporului, convocată pentru a trança controversata problemă a fundamentelor constituționale ale Rusiei, problemă ce opune tabăra reformatorilor, în frunte cu președintele Boris Elțîn și tabăra conservatorilor, condusă de liderul parlamentului, Ruslan Hazbulatov.

Sute de manifestanți s-au adunat în Piața Roșie, protestînd împotriva președintelui Elțîn, calificat drept "dușman al poporului". Manifestanții au cerut alungarea "capitaliștilor" și restabilirea ordinii într-o nouă Uniune Sovietică. Liderul Parlamentului, Ruslan Hazbulatov, l-a atacat dur pe Boris Elțîn. Deputații nu sînt dispuși la nici un compromis cu Elțîn. Hazbulatov a criticat cursul reformelor din Rusia.

## Liderul Organizaţiei pentru Eliberarea Palestinei şi-a exprimat înalta consideraţie faţă de Guvernul britanic

Liderul Organizației pentru Eliberarea Palestinei, Yasser Arafat, a salutat ieri decizia guvernului britanic de a contacta la nivel înalt OEP. Liderul palestinian a declarat că "își exprimă înalta considerație față de guvernul britanic, pentru organizarea întîlnirii la nivel ministerial britanico-palestiniană". Marți, la Ministerul de Externe britanic au avut loc convorbiri între Faisal al-Husseini, șeful delegației palestiniene la negocierile de pace cu Israelul, și oficialități britanice. Această întîlnire se înscrie în cadrul mai larg al procesului de destindere în care Marea Britanie și alte țări europene au decis reluarea convorbirilor la nivel ministerial întrerupte ca urmare a sprijinului acordat de OEP Irakului în timpul războiului din Golf, informează Reuter. (Mediafax)

*În pofida recesiunii din SUA*

## Băncile americane au obţinut profituri record în 1992

Cele 11.461 bănci comerciale americane au cîștigat 8,2 miliarde $ în ultimul trimestru al anului 1992, față de numai 3 miliarde $ în aceeași perioadă a anului 1991, relatează Reuter, comentînd o declarație din partea FDIC (Federal Deposit Insurance Corp). Raportat la întregul an, profitul a înregistrat o creștere de 80%, obținîndu-se 32,2 miliarde $, față de 17,9 miliarde $ în 1991. Aceste realizări, oarecum neașteptate, obligă FDIC să își revizuiască estimările mai puțin optimiste pentru 1993. Creșterea profitului este pusă pe seama unei mai bune corelări între ratele dobînzilor percepute pentru împrumuturi, care au scăzut, și nivelul dobînzilor plătite depunătorilor care, producînd mai puțin, au forțat orientarea depozitelor spre instrumente de operare pe termen scurt. Acestea oferă consumatorilor mai multă flexibilitate în mișcarea fondurilor. (Mediafax)

## Băncile sîrbești putea da falime

• zvonul a început să circule după c[illegible] bancher de la Belgrad a plecat în Isr[illegible]

La Belgrad s-au format lungi cozi în fața sediilor unora dintre băncile din capitala sîrbă, datorită zvonurilor care circulă despre un posibil faliment al acestora. Zvonurile au început să se răspîndească după părăsirea țării de către bancherul Zdezimir Vasilievici. Vasilievici, care se află în Israel, a declarat că a părăsit Serbia doar temporar, de t[illegible]ma [illegible] din guvernele sîrb[illegible] grean. Banca sa fă[illegible] un grup de bănci [illegible] ofereau dobînzi f[illegible] depunătorilor de s[illegible] Observatorii politici au relatat că mulți s[illegible] se descurce în trafi[illegible] torul dobînzilor pe c[illegible]

## Preşedintele Franţei c[illegible] că socialismul are un viitor strălucit în Eur[illegible]

Într-un interviu acordat marți televiziunii portugheze, președintele François Mitterrand și-a exprimat convingerea că socialismul nu a murit, ci trece doar printr-o perioadă de criză. După cum se știe, socialiștii francezi au înregistrat o înfrîngere zdrobitoare în alegerile generale din această lună. Întrebat ce părere are des[illegible] declin ale partidel[illegible] Franța, Italia, Spa[illegible] Mitterrand a am[illegible] franceză era în r[illegible] creat Partidul Fran[illegible] anul 1971. Preșe[illegible] adăugat că socia[illegible] are un viitor strălu[illegible]

## Populaţia Germaniei priveşte cu îngrijorare ascensiunea extremismului de dreapta

Mai mult de jumătate din populația Germaniei consideră ascensiunea extremismului de dreapta un motiv de deosebită îngrijorare, atestă un sondaj de opinie dat publicității marți. 53 la sută din oamenii chestionați au făcut cunoscut că principala lor îngrijorare, din 20 de alternative prezentate, este recrudescența mișcărilor extremiste de dreapta, iar 48 la sută au exprimat temerea că politicienii nu vor reuși să soluționeze cele mai arzătoare probleme ale țării. (Rompres)

## Deşi absolvise cursurile de psihologie, a ajuns celebră pentru jafurile sale

În Pakistan a fost arestată o femeie care absolvise cursurile de psihologie la cea mai prestigioasă universitate pakistaneză, Shahida Rani, acuzată de furturi de mașini și spargeri de locuințe. Cunoscută sub numele de "Madam", ea a declarat poliției că s-a apucat în mod serios de tîlhărie - pe care de altfel o consideră o profesie - fiind inspirată de o indiancă notorie pentru jafurile sale. Rani a mărturisit o serie de furturi și spargeri. A fost arestată împreună cu doi bărbați ce făceau parte din banda sa și care, ulterior, au mărturisit că se simțeau mult mai în siguranță acționînd sub acoperirea unei femei. Acesta nu este decît un caz comun, printre multe altele, deoarece în provincia din sudul Pakistanului furtul constituie un aspect al vieții de zi cu zi. Numai în ultimele nouă luni poliția a împușcat 89 de bandiți și a arestat alți 278.

## Lira italiană a început să scadă vertiginos

• motivul: figuri importante din domeniul afacerilor sînt acuzate de corupție •

Banca Centrală a Italiei a fost nevoită să intervină în cadrul tranzacțiilor financiare externe pentru a apăra lira, transmite REUTER. O adevărată undă de șoc a atins bursa italiană odată cu știrea arestării șefului Companiei Naționale pentru Energie (ENI), precum și cu cea a implicării unor alte figuri importante din domeniul afacerilor, acuzate de corupție. Lira s-a devalorizat față de marca germană, fiind cotată la nivelul de 972 lire/marcă, iar prețul acțiunilor a scăzut cu 4,6% în cadrul tranzacțiilor de ieri. "Bursa se teme că guvernul Amato nu va putea supraviețui" a declarat un broker de la Intersim. Atmosfera nervoasă este întreținută de știrea difuzată astăzi, potrivit căreia primul-ministru socialist, părăsit de partenerii săi politici din cadrul coaliției de guvernămînt, intenționează să demisioneze. În plus, președintele Oscar Luigi Scalfaro l-a acuzat la sfîrșitul săptămînii trecute pe Amato că ar încerca să mascheze scandalul politic generat de corupție și modul fraudulos de finanțare a partidelor politice prin inițierea unor reforme legislative care să fie dezbătute în parlament.

## Chinei place [illegible] franţu[illegible]

China refuză s[illegible] din Franța, deo[illegible] trădată prin vîn[illegible] Paris a unor avio[illegible] rage" Taiwanulu[illegible] Pan Hongling, s[illegible] tului de cereali[illegible] chinez al com[illegible] unei conferin[illegible] triale ce s-a d[illegible] francez Roue[illegible] trădați de un[illegible] Desigur, acesta [illegible] pra comerțului d[illegible] el, exprimîndu-[illegible] rea că Parisul v[illegible] viitor și că rel[illegible] franco-chineze relatează Reute[illegible]

## SUA şi Franţa refuză o angajare militară în Bosnia

Situația din fugoslavia, în general, și conflictul din Bosnia, în special, au constituit una din problemele ce s-au aflat în centrul convorbirilor de marți dintre președinții Bill Clinton și Francois Mitterrand. În final, după cum relatează BBC, cei doi președinți au convenit că ar fi o greșeală ca trupele americane și franceze să se implice și mai mult în conflictul din Bosnia. Ei au apreciat că trebuie în schimb sporite presiunile asupra facțiunilor rivale pentru a le forța să ajungă la un acord de încetare cît mai grabnică a războiului. În aceeași idee, cei doi mediatori internaționali, Cyrus Vance și Lordul Owen, au adresat ieri președintelui Serbiei, Slobodan Miloșevici, invitația de a se deplasa mîine la Paris, pentru a avea o convorbire asupra întregului ansamblu al conflictului din Bosnia

Observatorii politici apreciază că invitația se înscrie în cadrul unei campanii de presiuni asupra sîrbilor în scopul de a-i determina să facă unele concesii, care să permită punerea în aplicare a planului de pace al ONU. În interiorul Bosniei, luptele au continuat pe toate fronturile din est, unde o contraofensivă lansată ieri de forțele musulmane a fost stopată de milițiile sîrbe. În prezent, trupele sîrbilor bosniaci se concentrează pentru lansarea unui asalt asupra localității Srebrenica, ultima redută mai importantă a musulmanilor din Bosnia de est. (Mediafax)

*Luînd exemplul României*

## Albania cere să fie primită în NATO

O înaltă oficialitate a NATO a apreciat că securitatea Albaniei prezintă importanță pentru Alianța Atlantică deși nu există încă un pact între cele două părți. Reuter citează și o declarație a ministrului albanez al apărării, Safet Zulali, conform căreia țara sa nu poate imagina altă "umbrelă" de asigurare a securității sale, în afară de NATO

După cum se știe, Manfred Woerner, secretarul general al Alianței Atlantice, urmează să întreprindă o vizită în Albania, începînd de la 18 martie.

## 22.939 cazuri de SIDA în Franţa

• în rîndul bolnavilor se află și 446 copii sub 15 ani •

Potrivit unui buletin publicat de Ministerul francez al Sănătății, în Franța s-au înregistrat 22.939 cazuri de SIDA de la declanșarea epidemiei. În rîndul bolnavilor se află și 446 de copii sub 15 ani, relevă buletinul, citat de agenția France Presse.

## Italien[illegible] pentru c[illegible]

**• ei au p[illegible] încolo a[illegible]**

În urma scar[illegible] ce a izbucnit în [illegible] implicați o ser[illegible] politice și din [illegible] lansat un sond[illegible] obișnuiți pentru [illegible] despre propriile [illegible] în mod incredib[illegible] 81% dintre co[illegible] afirmat că sînt [illegible] parcheze pe tro[illegible] vor începe să î[illegible]

## upţia din guvern

**că-și vor plăti de-acum [illegible]entul la TV •**

[illegible]roporții [illegible]are sînt [illegible]nalități [illegible]ilor, s-a [illegible]menilor [illegible]cred ei [illegible]obiceiuri. [illegible]istfel că [illegible]uto au [illegible]nu mai [illegible]pun că [illegible]abona-

mentul la TV. Din această anchetă, inițiată de revista Panorama, a reieșit și că italienii se simt cu conștiința încărcată pentru a nu fi declarat muncitorii străini ce lucrează la negru, pentru că au primit cadouri costisitoare la locul de muncă și pentru că nu respectă culorile semaforului. S-a mai aflat și că majoritatea italienilor cred că absența spiritului civic ce îi caracterizează este o primă

*Ce a dezv[illegible]*

## Chin[illegible] Stat[illegible]

China vinde [illegible] arme în Stat[illegible] înființat sau a[illegible] societăți, pe[illegible]

*[illegible]arul "Washington Post"*

## [illegible]inde arme [illegible]r Unite

[illegible]ități de [illegible]unde a [illegible]diverse [illegible]ne fon-

durile necesare modernizării armatei naționale - susține "Washington Post", citat de France Presse.


Societatea Medicală PRO FAMILIA

vă oferă consultații de înaltă competență pentru orice problemă de sănătate a familiei dvs.

• OBSTETRICĂ-GINECOLOGIE • • PEDIATRIE • BOLI GENETICE • • MEDICINĂ INTERNĂ • • CHIRURGIE • CARDIOLOGIE • • OFTALMOLOGIE • • ENDOCRINOLOGIE • • NEUROLOGIE • NEFROLOGIE •

la sediul din Str. Ţuţora 11 C, bl. E1, sc. C.
Informații și programări la tel. 131043, orele 10-18.

FREE BIBLE COURSE BY MAIL

For your FREE course please sent your name and address (clearly written) to:
WORLD BIBLE SCHOOL
Dept. H13, P.O. Box 9346, Austin, TX 78766 USA

Filiala IAŞ
tel. 17362[illegible]
fax 15525[illegible]

Şos. Ungheni nr. 2 (Autobaza1)
SC [illegible] TRADING SRL
DISTRIBUITOR AUTORIZAT AL Fabricii „VICTORIA" FLOREŞTI
[illegible]ă oferă toată gama de Anvelope
[illegible]OLUL PROMOVĂRII

TopImpex vinde din stoc
FILTRE PENTRU MONITOARE PC DE 14"
Preț informativ: 19.800 lei
Filtrele protejează ochii și îmbunătățesc contrastul imaginii.
Relații la tel. 176367 (între orele 8 - 18)

FUNDATIA SOROS PENTRU O SOCIETATE DESCHISA

organizează în cadrul programului de EDUCATIE PENTRU SĂNĂTATE aprobat de Ministerul Învățămîntului un CONCURS DE DESENE cu una din următoarele tematici :

➤ prevenirea fumatului
➤ prevenirea folosirii alcoolului și al altor droguri

Concursul se adresează tinerilor între 10 - 16 ani și va fi dotat cu premii în valoare totală de 200.000 lei.
Data limită de prezentare a lucrărilor este 20.03.1993
Lucrările vor fi trimise pe adresa CP 22-196 [illegible]

cotidian de informații
monitorul
COMENTARII
PULS PULS PULS PULS

# Sănătoși tun, cu poza doamnei Moșneaga la ceafă

Astăzi revenim cu o scurtă privire asupra "cazului Moșneaga", cel care a declanșat în ultima vreme numeroase discuții și polemici. În pulsul de ieri s-a povestit despre mișcarea dibace a publicistului Marcel Frunză, care a inventat un bioenergetician, numit "Mihai Oniță", pe care l-a pus, în cadrul unor interviuri spumoase, să-și exprime punctele de vedere în legătură cu "vindecările miraculoase" din ziarul "Opinia" asigurate de doamna Alexandra Moșneaga, care recomanda pacienților să-și pună sub cap "Opinia" cu poza dumneaei și să aștepte fluxul vindecător de bioenergie. Metoda de vindecare propusă de bioenergeticiana Moșneaga era cel puțin hazlie, dacă nu s-ar fi transformat într-o periculoasă afacere, unde erau angrenați oameni suferinzi, lipsiți de speranță, fără posibilitatea de a-și cumpăra medicamente. Pe fondul sărăciei cumplite în care ne zbatem, în special bătrînii (care, din nefericire, sînt și cei care suferă de numeroase boli grave), apariția doamnei Moșneaga, aptă să vindece populația de toate bolile posibile prin intermediul ziarului "Opinia", părea un dar venit de la Dumnezeu. Părea o minune mai strașnică decît viziunile lui Petrică de la Maglavit. Nu se poate așa ceva, domnilor! Indiferent cît de teribile sînt forțele doamnei Moșneaga, metoda la care a apelat, de vindecare otova prin intermediul unui ziar, o descalifică în ochii oamenilor de bună credință și cu un minim bun simț științific și chiar în ochii altor bioenergeticieni, care sînt conștienți de minunatul dar pe care-l posedă și fac tot posibilul să-l folosească în spiritul dragostei față de semeni.

După cum s-a citit și în ancheta publicată în "Monitorul" de ieri, la care au răspuns persoane de înaltă ținută morală, specialiști în tehnici de medicină tradițională și în tratamente cu bioenergie, rezultă că ziarul "Opinia" a greșit foarte mult, prin faptul că a găzduit "serialul" cu "vindecările" miraculoase, fără a se consulta în prealabil cu medici și cu alte persoane în măsură să aprecieze pericolul inducerii în rîndul masei a unei adevărate psihoze bioenergetice în mod normal, la o lună după începerea ședințelor de vindecare miraculoasă, ar fi trebuit ca toate spitalele din Iași să se golească de bolnavi, să scadă mortalitatea, să se reducă spectaculos consumul de medicamente. S-a întîmplat așa ceva? Nici vorbă. În același timp, se știe că ședințele de tratament cu bioenergie nu se recomandă oricui și în orice împrejurare. Bolnavii de cancer, femeile gravide, cei care suferă de anumite afecțiuni cu complicații sînt exceptați de la asemenea metode de tratament. Nu a apărut în "Opinia", în serialul de "vindecări", nici o notă care să prezinte categoriile de bolnavi cărora nu li se recomandă să apeleze la ședințele de tratament cu bioenergie. Dimpotrivă, din serialul doamnei Moșneaga rezulta că metoda sa este infailibilă, că oricine își pune poza din "Opinia" sub cap la ora 19.00 se vindecă de toate bolile de pe pămînt. Nu se poate așa ceva, doamnelor și domnilor! Sîntem săraci, trăim ca vai de capul nostru, n-avem nici de unele, dar nu ne-am transformat, peste noapte, în niște sălbatici, care habar n-au de mecanismul unei boli și de soluțiile de tratament adecvate. Chiar așa a apărut peste noapte rezolvarea problemei suferinței omenești, doar prin pune ea sub cap a unei poze tipărite într-un ziar?

Așteptăm, în continuare, reacții din partea corpului medical ieșean, care cuprinde specialiști recunoscuți pe plan național și internațional. Dacă domniile-lor sînt de acord cu "vindecările miraculoase" din ziarul "Opinia", dacă le girează, atunci recunoaștem că am greșit și că nu am dat importanța cuvenită tratamentelor cu bioenergie de la ora nouăsprezece. Dacă un singur pacient poate dovedi, că pe parcursul ședințelor de vindecare s-a vindecat de boala de care suferea, dacă unul singur poate dovedi așa ceva, cu documente medicale incontestabile, cu analize de laborator dinainte și de după ședințele de emisie bioenergetică, atunci poate mai dăm crîștig de cauză metodei doamnei Moșneaga. Dacă nu, cu părere de rău, va trebui să constatăm, probabil, că avem de-a face cu o escrocherie măruntă, umflată cu pompa prin intermediul unui ziar de provincie. Iar "pacienții" păcăliți vor avea toată căderea să se constituie într-un reclamant unic, pentru a cere daune morale serioase ziarului "Opinia", pentru inducerea în eroare, cu bună știință, a populației unui oraș de jumătate de milion de locuitori, pentru batjocorirea celor care au crezut și au sperat că vor scăpa de suferință.

**Cornel CRISTOIU**

# Un român din Serbia printre noi

De acasă îl cheamă Petru al Iancului, dar numele lui oficial, din acte, este Peter Iankovici, din Zlot, la 14 km de orașelul Bor. Cel mai mare sat din Serbia. Zlot, are 6.000 de locuitori, toți vlahi, adică români. Situat în Valea Timocului, aproape de granița cu Bulgaria, Zlotul face parte dintr-o salbă de zeci de sate românești. Oamenii fac ceva agricultură, dar mai mult cresc animale dat fiind relieful muntos. Aproape toți sînt oieri, au sute de oi. De altfel, cred că din cauza turmelor au ajuns în pășunile de la sudul Dunării. Unii consăteni de-ai lui Petru muncesc în mina de aramă de la Bor. Pleacă dimineața cu autobuzul și vin seara. Tot cu autobuzul, femeile din Zlot își duc produsele la Bor. Mina e veche și munca grea. Satul are două case de cultură, un cinematograf, cinci magazine, patru birturi, poștă, centrală telefonică cu trei mii de abonați, e o așezare modernă. La marginea satului se află vestita peșteră a lui Laza, legată cu alte peșteri, deoarece e o zonă carstică. Acolo s-a construit un motel pentru turiști. De menționat că deși zona respectivă este locuită în majoritate de români, nimic nu este românesc în acest perimetru. Totul se face în limba sîrbă. Nu receptăm de la Radio-TV Timișoara, în schimb ne sufocă posturile de radio din Bulgaria. Chiar numele meu, devenit din Petre al Iancului în Peter Iancovitch, ilustrează modul perseverent cu care se duce sîrbizarea. Înainte de ultimul referendum, familiile românești au fost "vizitate" de militari sîrbi, care au amenințat că vor lua măsuri împotriva celor ce se vor declara vlahi. Așa se face că numărul românilor din Serbia scade mereu, deși, noi acasă, între noi, vorbim românește. Eu, de exemplu, am soție sîrboaică, dar copiii noștri vorbesc românește. Pe zi ce trece dispar elementele de port etnografic românesc, infiltrîndu-se în portul nostru elemente preluate de la sîrbi și de la bulgari.

*cafeaua de dimineață*

În aceste lumi tulburi, satele românești au fost jefuite de cine a vrut. Menționez că au fost recrutați luptători și din satele noastre, pentru fronturile de luptă. Cei care s-au înrolat au primit salariul de la întreprindere, plus indemnizația de front. Lăcomia de cîștig i-a făcut pe mulți de-ai noștri să formeze așa-numitele batalioane de "Berete galbene" și să-și riște viața împotriva bosniacilor și a croaților. Zecile de sate de români din Valea Timocului fac apel la conaționali să le vină în ajutor cu cărți și ziare, spre a se putea opune epurării etnice. Pentru a vedea ce înseamnă acest lucru, îl invităm pe episcopul Tőkes să facă o plimbare în Valea Timocului și să constate pe viu cum noi, valahii din Balcani, ne pierdem ființa națională. Toate demersurile făcute pentru a păstra ceva din ethosul nostru se izbesc de situația statistică: nu există români în Serbia. Într-o atare conjunctură, cînd se bate monedă pe drepturile omului, poate va veni un timp ca și valahii din Serbia și Bulgaria să aspire spre libertate. În așezătorile noastre pentru tors lîna răzbat elemente autohtone românești, fie în port, fie în folclorul muzical. Sînt singurele zvîcniri ale matricii noastre spirituale și care nu pot fi escamotate de majoritari. Vlahul Petre al Ianculuí, care nu vrea să se îndoaie la politica de sîrbizare, lansează un apel către formațiile noastre din Banat, să organizeze turnee ale formațiilor noastre artistice gîndindu-ne că asemenea acțiuni ar întîrzia pierderea ființei naționale. Cu mijloacele noastre modeste, noi editățm o mică revistă în limba română, care apare cînd poate. Ne-ar fi de mare ajutor trimiterea în zonă a unor echipe de folcloriști care să rețină cît a mai rămas din zestrea noastră ancestrală, alcătuind o monografie a acestor sate, acțiune pentru care vlahii din Valea Timocului și-ar da obolul din toată inima.

Alarma dată de Petre al Iancului, aflat în ospeție la Iași, adică o problemă deosebit de gravă privind deznaționalizarea sistematică a românilor din Balcani. "Monitorul" se face ecoul acestui geamăt care vine din Valea Timocului și apelează la toți cei care îi pot ajuta pe timocenii noștri să le întindă o mînă de ajutor cît mai grabnic, altfel va fi prea tîrziu.

**Aurel LEON**

# ULTIMUL VAGON POȘTAL

## Domnule Prefect, am ajuns la limita răbdării și suferințelor

Subsemnatul Popescu Ștefan din Iași, str. N. Iorga nr. 34, bl. T.5, et. 2, ap. 3, vă aduc la cunoștință următoarele:

Locatarii acestui bloc au ajuns la limita răbdării și a suferințelor (bloc cu 10 etaje), deoarece unde ne adresăm verbal-scris-telefonic, încă din 18 noiembrie 1983, nu ne aude nimeni, nu ne ascultă, nu ne rezolvă necazurile tuturor locatarilor.

Posedăm acte oficiale prin care am solicitat rezolvarea problemelor noastre.

Vîntul din 18 noiembrie 1983 a smuls tabla de pe copertină, au venit tovarășii de la G.I.G.C.L. și I.G.C.L., au văzut și duși au fost, iar în prezent plouă în apartamente.

Am cerut să introducă coturi pentru aerisire la subsolul blocului (ca la alte blocuri vecine), au venit, au săpat, în 1987, și duși au fost, ing. Dubăț ne-a mințit. Toată instalația este erodată, ruginită, spartă.

Trotuarul din jurul blocului este de 40-45 cm , iar apa se scurge la temelia blocului. A venit pe 9 mai 1989 o comisie în frunte cu Catrinel, fost secretar al Primăriei, au promis, au mințit și gata.

Am cerut să înlocuiască țeava de la subsol ce face legătura între bloc și stradă pentru apă caldă și căldură, deoarece este complet erodată; de 6-7 ani se repară, iarna, tot cu țeavă veche, de mîntuială, se inundă subsolul blocului, stăm în frig și locatarii plătesc de 3-4 ori pe an mii de lei pentru evacuarea apei de la subsolul blocului.

Instalația de canalizare, bloc-stradă, este la nivel "zero", nu are pantă de scurgere în conducta orașului, conform Legii 8/1977 art. 9. Încă din anul 1986 s-a întocmit un plan și cu promisiuni am rămas.

În fața blocului curge apa potabilă încă din 1990, au venit, au săpat, au reparat de 3 ori de mîntuală și astăzi curge mai cu presiune la canal. Tot G.I.G.C.L. a distrus caloriferele din folosința în comun la bloc.

Stimate domnule prefect Dan Gâlea, toți foștii mincinoși, șmecheri, ciubucari ai fostului G.I.G.C.L. și I.G.C.L., care au distrus orașul, l-au împuțit, nu au făcut mai nimic fiind sub aripa caldă, ocrotitoare a fostului P.C.R., astăzi sînt împărțiți în regii autonome, unde fac ce vor ei cu soarta tuturor greutăților ce apasă pe umerii cetățenilor, în special ai pensionarilor, șomerilor, celor cu copii mulți etc.

Dacă cerem să remedieze cele menționate mai sus, cer comandă fermă, cer să plătim sute de mii de lei, tocmai restanțele lor, pentru a-și umfla salariile de sute de mii lei lunar.

În tot orașul curge apa potabilă, mai pe fiecare stradă, cine plătește această criminală nepăsare, mai ales astăzi cînd suportăm o mare criză de apă potabilă din cauza secetei. Deoarece Regia de apă potabilă are un procentaj de 15 % iar restul risipei merge la canal, noi, nenorociții, plătim 474 lei apa potabilă lunar, record mondial de înscris în cartea recordurilor.

Budapesta consumă zilnic 334 l.am/zi;
- Londra consumă zilnic 286 l.am/zi;
- Madrid consumă zilnic 330 l.am/zi;
- Paris consumă zilnic - 320 l.am/zi;
- Varșovia consumă zilnic - 305 l.am/zi;
- Iașul (România) consumă zilnic 1.800 l.am/zi și peste.

Pe data de 20 octombrie 1983, la o ședință la Casa Sindicatelor, contabilul șef al G.I.G.C.L. a fost prins cu furt în acte după cum urmează:

- C.E.T. a facturat pentru G.I.G.C.L. cantitatea de 16.765 gigacalorii x cu 117 lei rezultat din factură;
- domnul Casparovici a încasat de la Asociații 190.000 gigacalorii x 220 lei = un furt de 3.637.935 lei pe una lună. La întrebări categorice, a mințit că a greșit, (posed acte).

Că în prezent acest contabil, tov. Casparovici este director la R.A.J.A.C. cu apa potabilă, dacă nu-l dați afară, îl dăm noi, că are stilou termecat.

Stimate domnule prefect Dan Gâlea, aceste regii de apă, căldură, locuință, gospodărire a orașului Iași nu au și ele un stăpîn, un Dumnezeu? Nu-i verifică și controlează nimeni, au făcut stat în stat, sîntem oare în Turnul Babel?

Doresc din toată inima să cunosc pe acei consilieri ce răspunde de Piața Nicolina (și să vedeți că, chiar el nu știe unde este Piața Nicolina) să vadă cea mai mare mizerie din orașul Iași sau chiar din țară.

Stimate domnule prefect Dan Gâlea, orașul Iași are oameni harnici, cinstiți, muncitori, ajutați și vă ajută, să facem un oraș curat, frumos, ce-și merită locul în rîndul orașelor civilizate din țară și lume. Aveți puterea în mînă, politică, socială, administrativă etc. etc., măturați fără milă pe toți cei ce profită în diferite posturi de un loc cald, fără muncă, cu leafă mare.

Vă rog din suflet, domnule prefect Dan Gâlea, interveniți să ni se rezolve cele menționate mai sus de către regiile respective, că ne-a ajuns cuțitul la os.

Vă doresc mult succes în nobila misiune.

**Ștefan Popescu**

## Cel mai bun și interesat specialist sîntem noi, locatarii

A trecut mai bine de un an, cînd în noiembrie 1991, printr-o decizie a Primăriei Iașului, a luat ființă "Administrația de clădiri", secție componentă a R.A. "Termoficare" Iași, motivarea de suprafață fiind "asigurarea asistenței financiar-contabilă și tehnică a Asociațiilor de locatari", urmare a descoperirii unor delapidări ale foștilor administratori".

Cum este interceptată și simțită de către locatari această măsură, după un an de experiență?

Iată care este situația la fosta asociație de locatari P.T. 2 Splai Bahlui, cu peste 1.000 de plătitori, unde, de fapt, asociația nu numai că nu a fost sprijinită ci, pur și simplu, a fost desființată: adunările generale semestriale și anuale nu mai au loc, comisia de cenzori nu se mai manifestă, ca și comitetul de asociație de altfel, locatarii nu-și mai cunosc bilanțul contabil - plusurile și minusurile, asistența de specialitate, gospodărească și socială este, practic, inexistentă.

Pînă în noiembrie 1991, asociația noastră era deservită de un administrator care executa și lucrări de casierie, fiind retribuit la limita minimă. Acum, pentru asemenea activități avem doi oameni - o casieră și un administrator care nu fac decît activitatea de birou. Contabilizarea și repartiția cheltuielilor pe persoană și apartament n-o mai face administratorul ori casiera, cum s-a procedat ani de zile, o efectuează Centrul de calcul... sporind, în felul acesta, cheltuielile noastre. Cu toate că noi, locatarii, plătim administratorul, casiera și femeile de serviciu, a căror muncă n-o controlează nimeni, salariul lor ne este necunoscut.

Cînd există asociația - cu organele sale eligibile, orice construcție (garajele, de exemplu) era avizată de locatari, ca și tăierea unor copaci, a unor porțiuni din spațiile verzi etc. Acum, însă, în jurul blocurilor (8A, C1, de exemplu) au apărut tot felul de garaje, fără nici un aviz al locatarilor deși, legal, la eliberarea autorizațiilor de construcție de către Primărie se cere, necondiționat, prezentarea acordului de la aceștia...

Respectarea unui program de bătut covoarele, de joacă pentru copii, chematul prietenei prin apăsarea îndelungată și repetată a claxonului de la autoturismul ambalat la maximum, sînt deziderate ori cerințe de educație care mult timp au fost influențate ori împiedicate a se manifesta nefast tocmai prin comitetul asociației, prin administratorul ei. Acum, funcțiile acestea au dispărut. S-au înmulțit, după cum ați văzut, numărul salariaților și, probabil, cuantumul retribuției lor...

Asistența financiar-contabilă este mai bine asigurată? Dar cine ne prezintă nouă, locatarilor, asemenea informații? Noi, locatarii, plătim servicii, avem salariați, plătim salariați, dar nu avem nici... salariați, nu cunoaștem nici salariile. După cum sîntem asociații, dar... nu sîntem...

Decizia Primăriei privind înființarea "Administrației de clădiri" ca anexă a R.A. "Termoficare" o văd nu numai că un act total ilegal (decretul 387/1977 nu l-a abrogat nimeni încă), dar și ca o măsură de degrevare a primarului de la acea vreme, de niște sarcini și obligații judicios stabilite.

Existența asociațiilor de locatari, cu organe proprii de conducere, în condițiile cînd mai toți locatarii am devenit proprietari, o văd mai necesară astăzi decît oricînd. Altfel, cine ne reprezintă, cine ne mandatează interesele în fața furnizorilor noștri de servicii, Iacomi să ne sporească sumele din facturi de la o lună la alta? Cine mai este interesat ca ceea ce ni se oferă - apă, rece ori caldă, gaz, energie termică etc. - să fie riguros autorizat și plătit în limitele legale?

Ripostă la actele de rapacitate, de lăcomie vădită a unora ori a altora, de încălcare a unor interese legitime, patronii din Iași și-au creat o federație a lor care a și început niște negocieri cu primarul sau cu prefectul...

Fiecare deținător de titlu de proprietate pentru apartamentul în care locuiește este și el un... patron. Un patron care are familie. Care cîștigă banul așa cum este situația astăzi. Împreună formăm asociația de locatari.

Măsura aceasta, a reprezentării prin noi înșine, este cu atît mai necesară cu cît este cunoscut că noi am devenit proprietarii unor apartamente la care, nu peste multă vreme, se vor impune costisitoare lucrări la instalațiile de apă și încălzire, mai ales, întreținerea casei scărilor, a copertinelor, iar în relațiile cu executorii de lucrări cel mai bun și interesat specialist nu este altul decît asociația - ca locatar efectiv.

Deci hibridul, încasător de comisioane, trebuie să dispară... Noi, locatarii, trebuie să devenim mai conștienți pentru ceea ce sîntem și vom fi mîine ca platnici care trebuie să ne gospodărim foarte bine veniturile dacă vrem să existăm. Tocmai acesta ni se pare a fi marele merit al ziarului "Monitorul", care de mai multe săptămîni, interesîndu-se despre noi, vrea să ne spună să fim gospodari, să ne organizăm. Iar ceea ce face astăzi Federația patronilor mi se pare un exemplu bun și pentru noi.

**Ioan N. Oprea**
**locatar, Splai Bahlui nr. 8A**

**În atenția doamnei Elena Mihalache**

## Apel disperat al unei mame aflate în suferință

Văscriu în numele unei mame aflată în acest moment în mare suferință la Spitalul de Urgență Iași, salonul 3. Se numește Mihalache Margareta și locuiește pe strada Fundac Măracineanu nr.1 Iași. Nu are rude în Iași, decît pe fiica ei, Mihalache Elena (Liliana), care de 10 ani nu și-a mai vizitat mama. Acum mama are nevoie de ajutorul ei, dar nu știe unde locuiește. Roagă pe cei ce o cunosc s-o anunțe și s-o înduplece să-i vină în ajutor. Nici un străin, oricît de bun și de milos ar fi, nu i-ar aduce mai mare alinare ca propria-i fiică.

**Țăranu Violeta**

**Tentativă eșuată de debarcare a guvernului Văcăroiu**

# Și Opoziția trăiește în Balcani, ca și Guvernul

Azi, Guvernul Văcăroiu va răspunde în fața Camerelor reunite ale Parlamentului Romniei, deputaților și senatorilor care au formulat întrebări în ședința de marți, 9 martie, întrebări și nedumeriri legate de strategia de reformă economico-socială a programului de guvernare prezentată săptămîna trecută, pe 4 martie, de către Guvern. Sfîrșitul săptămînii trecute și începutul acestei săptămîni au adus zgomotos în discuție ideea unei moțiuni de cenzură împotriva guvernului. Se știe că aprobarea moțiunii de cenzură ar fi condus la demiterea guvernului Văcăroiu. În România, ultima moțiune de cenzură s-a înregistrat în noiembrie 1947 cînd a căzut prim ministrul liberal Gheorghe Tătărescu. Iată că, după 46 de ani, opoziția parlamentară românească a fost la un pas de a produce o nouă moțiune de cenzură, dar acest lucru nu s-a petrecut. De ce? Pentru că, așa cum nimic nu funcționează normal în România, nici opoziția nu a reușit să se pună de acord în privința acestei chestiuni. Articolul 121 din Constituție prevede că moțiunea de cenzură poate fi inițiată de un sfert din numărul total al parlamentarilor noștri, adică de 121 de deputați și senatori, iar în aceeași sesiune un parlamentar nu poate semna decît o singură moțiune. Deci, pentru ca Guvernul să fie demis, după prezentarea moțiunii, trebuie ca jumătate plus unu din numărul parlamentarilor să voteze în favoarea acestei moțiuni. N-a fost cazul să se pună la vot, pentru că, în cele din urmă, moțiunea de cenzură nu a mai fost înaintată Parlamentului. După ce joia trecută, din inițiativa PL și FSN, se părea că acest lucru este iminent, iată că marți, 9 martie, în Parlament numai Petre Roman a amintit despre mult discutat moțiune de cenzură. Nu numai că partidele din opoziție nu s-au înțeles în privința acestei chestiuni, dar și în sînul aceluiași partid părerile au fost împărțite. De exemplu, deși președintele PAC, Nicolae Manolescu, a fost pentru moțiune, Comitetul național al acestui partid a votat împotrivă considerînd că această inițiativă trebuie să aibă loc într-un moment politic viitor, prin mai-iunie probabil. Dl. Ticu Dumitrescu, senator PNȚCD, crede că motivul pentru care unii membri ai opoziției parlamentare au refuzat să semneze moțiunea de neîncredere față de Guvern stă în faptul că președintele Ion Iliescu ar fi amenințat cu dizolvarea Parlamentului în cazul în care programul d-lui Văcăroiu nu va fi acceptat. Să auzi și să nu crezi...

Oricum, sîntem în Balcani, în România, în care totul este posibil. Azi, dl. Văcăroiu este așteptat la rampa Parlamentului.

**Dorin POPA**

agenția de turism
COTNARI-TUR
Str. Școala 16, tel. 136182, 132291
(la parterul rest. Cotnari - Iași)

"Serbările Zăpezii"-Durău
26.03 - 28.03.93
Transport autocar - cazare
+ masă - preț 6.000 lei

TURCIA: 20; 27.03.1993; Ghid Ichim Mihai
POLONIA: 17; 24; 31.03.1993; Ghid Filip Cristina
UNGARIA: 17; 24; 31.03.1993; Ghid Vrînceanu Ștefan - cunoscător limba maghiară.
CHINA - THAILANDA - OLANDA
ITALIA - FRANȚA - ANGLIA

FRAROM IAȘI S.R.L.
vă oferă
Magazinele FRAROM UNIVERSAL din Bd. Independenței 11-13 și Alexandru cel Bun bl. H6
RENUMITELE TELEVIZOARE
CROWN - 225.000
- din nou SAMSUNG în cîteva ?
COVOARE și CARPETE IMPORT UNGHENI ȘI CHIȘINĂU
VIDEO RECORDERE
ORION N700E - 256.000 lei
ORION NV-77HC -256.000 lei
Magazinele noastre sînt deschise zilnic între orele 10 - 18.
☎ 112122, 112180
Vă așteptăm!

# SPORT SPORT

## VEDETE SUB MICROSCOP

### • Baschetbalistul Howard Carter suspendat pentru 1 an

Vedetele echipei franceze de baschet Pau Orthez sînt românul Ghiță Mureșan și americanul Howard Carter. Americanul a avut însă zilele trecute proasta inspirație de a-l lovi în timpul unui meci de campionat pe adversarul său direct Georgy Adams. Acesta a fost dus de urgență la spital cu maxilarul rupt, iar Carter a fost suspendat din campionat pe un an.

### • Heike Henkel a ajuns foto-model

Prima mare campioană a atletismului care s-a decis să devină manechin a fost franțuzoaica Marie Jose Perec. De curînd, ei i s-a alăturat și germana Heike Henkel (28 de ani), campioană olimpică la săritura în înălțime. Aceasta, împreună cu faimoasa top-model Naomi Campbell vor prezenta colecția de primăvară-vară 1993 a producătorului Otto Kern.

### • Riedle se întoarce în Germania

Ziarul german "Bild" anunță dorința clubului Borussia Dortmund de a-l cumpăra pe Karl Heinz Riedle de la echipa romană Lazio. Dacă contractul se va materializa (germanii au aruncat în joc 6 mil. dolari), Riedle va fi al doilea german care se va întoarce din Italia după Matthias Sammer (ex-Internazionale) ajuns și el tot la Borussia, iar Bayern Munchen se va alege cu un adversar în plus în lupta pentru titlu.

### • Un belarus a primit "premiul Jesse Owens"

Gimnastul belarus Vitali Scerbo cîștigător a șase medalii de aur la JO de la Barcelona a primit trofeul internațional "Jesse Owens" pe anul 1992. Acest trofeu, care răsplătește pe cel mai bun sportiv din lume al fiecărui an a mai trecut prin decursul timpului prin mîinile celebrilor Carl Lewis, Mike Powell și Greg Lemond. La această ediție Scerbo i-a devansat în clasamentul final pe atleții Kevin Young (campion olimpic și recordman mondial la 400 m garduri) și Jackie Joyner-Kersee (campioană olimpică la heptatlon).

**Ion C.**

## Performeri de vîrstă fragedă

În perioada 3-7 martie s-au desfășurat la Brașov și Galați două competiții de tenis de cîmp dotate cu Cupa CSS Brașov și Cupa CS Dacia Galați.

Printre cei remarcați, notăm și doi micuți sportivi de la CSS Unirea Iași. În întrecerea de la Brașov, Alina Nica (cat. 8-10 ani) antrenată de Gabriela Liliac a obținut locul I, iar în cea de la Galați, Daniel Irimia (cat. 8-10 ani) pregătit de prof. V.Untea s-a clasat pe locul II.

*Campionatul Mondial de handbal masculin Suedia 1993*

# Spre o finală Suedia-Spania?

Cînd apar aceste rînduri, rezultatul meciului de debut al echipei noastre cu Norvegia este cunoscut. Echipa României (antrenori Otto Hell și Ghiță Licu) și-au propus ca obiectiv clasarea pe unul din primele opt locuri, clasare care ni se pare pe deplin realizabilă. Mai ales că, de data aceasta, sorții ne-au fost destul de favorabili. Iată componența celor patru grupe.

**Grupa A** (Umea): Spania, Ceho Slovacia; Austria, Egipt.

**Grupa B** (Karlstadt): Franța, România; Elveția, Norvegia.

**Grupa C** (Goeteborg): Suedia, Ungaria, Islanda, SUA.

**Grupa D** (Malmö): Rusia, Germania, Danemarca și Coreea de Sud. Grupele semifinale se formează din primele trei echipe ale grupelor A-B și respectiv C-D.

Îndreptîndu-ne atenția asupra grupelor A și B observăm că principalii favoriți sînt frații noștri de gintă latină, care cu vreo 20 de ani în urmă veneau cu carnețelele și pixurile în sala Floreasca să învețe handbal de la noi. Ceva- ceva pretenții ar mai putea emite și Ceho Slovacia, deci intuim un loc 3 sau 4 în grupa semifinală pentru echipa României. Dar, și mingea asta mică este a naibii de rotundă, așa că pot apărea surprize. Pe partea cealaltă de tablou, "micul infern" se află în grupa de la Malmö, chiar dacă Rusia nu mai este URSS și nici CSI, iar Germania și Coreea nu mai sînt nici ele ce-au fost. Iar în acest cazan de smoală în grupa semifinală se vor mai amesteca și Suedia (campioana mondială și gazda competiției) precum și Ungaria și Islanda (tradiționale realizatoare de surprize). Un lucru este, deci, cert: finala Rusia-Suedia de la ultimele CM și JO nu mai este posibilă. În aceste condiții pronosticăm o finală între Suedia și Spania. Cît despre echipa României, calculul hîrtiei ne indică unul din locurile 5-8. Orice clasare superioară reprezintă o performanță și trebuie tratată ca atare!

**G.I.Nicolae**

**P.S.** Primele rezultate ne-au parvenit din grupa C: Suedia-Islanda 21-16; Ungaria-SUA 33-18.

# În Polonia, un arbitru de fotbal a intrat beat pe teren

### • el susține că a fost îmbătat de polițiști •

În divizia a doua de fotbal poloneză s-a disputat partida dintre echipele Warmia Olsztyn și Jagiellonici Bialystok. Partida s-a încheiat cu scorul de 4-1 pentru oaspeți, dar echipa gazdă a contestat rezultatul susținînd, în urma numeroaselor decizii anapoda luate de arbitru că acesta s-ar afla sub influența alcoolului. Pentru verificare poliția locală l-a invitat imediat pe "cavalerul în negru" să sufle în obișnuita fiolă.. Fiola s-a înverzit mai rău decît dacă arbitrul ar fi consumat o săptămînă întreagă doar salate și verdețuri. Curios este că persoana în cauză se opune drasticei sancțiuni care o așteaptă, susținînd că a fost obligat de polițiști să consume un litru întreg de vin! "Polițiștii sînt suporetrii echipei gazdă și au vrut să o ajute să nu piardă partida. Drept urmare m-au folosit pe mine în acest scop". Federația poloneză de fotbal a desemnat o comisie specială care să studieze amănunțit acest caz.

**Ion C.**

# FLASH

• Jerry Lewis și soția sa, Sam, au sărbătorit zece ani de căsnicie în Franța, unde celebrul actor a fost invitatul celui de-al șaptelea Festival de la Saint-Denis, destinat lansării tinerilor comedianți. La șaizeci și șase de ani, deja tată a șase fiice, Jerry Lewis a adoptat-o pe Danielle, acum de unsprezece luni, imediat după nașterea sa. Departe de a se gîndi la retragere, pregătește acum reluarea celebrului "Doctor Jerry and Mister Love" și tocmai a terminat de scris un nou scenariu.

• **Paul McCartney a împlinit 50 de ani anul trecut, pe 18 iunie. Elixirul tinereții sale este deviza "Pace și dragoste". În ultimul său album, "Off the Ground", a dorit să cînte "speranța, pentru că planeta este bolnavă și economia în recesiune". Paul este vegetarian, căsătorit de douăzeci și cinci de ani cu Linda, și tată a patru copii. A început luna trecută, la Londra, un nou și lung șir de concerte, în cadrul unui turneu european.**

• La 33 de ani, Nastassja Kinski ("Tess") a adus pe lume o fetiță de trei kilograme, botezată Kenya. S-a întîmplat pe 4 februarie, într-o clinică din Los Angeles. Tatăl - celebrul Quincy Jones. Procesul de divorț, intentat de producătorul egiptean cu care a fost căsătorită mai bine de zece ani, continuă.

• **"Felicitările în familie" sînt boala Hollywood-ului. Absolut orice poate constitui un pretext pentru felicitări și festivități de premiere: de la "cel mai bun actor" pînă la "femeia cel mai prost îmbrăcată", toate starurile au dreptul la un apelativ propriu. În urmă cu două săptămîni, Sophia Loren a fost în centrul atenției. Ceremonia a fost emoționantă, pentru că Nancy Reagan i-a remis actriței o distincție pentru acțiunile sale ca ambasador al Statelor Unite în Somalia.**

Invitații serii au fost personalități unanim cunoscute drept "liniștite": James și Gloria Stewart trăiesc în aceeași casă pe care au cumpărat-o acum patruzeci și trei de ani, imediat după nuntă; Jeff Bridges e "izolat" într-un ranch din Montana, pe care-l îndrăgește atît de mult, încît a turnat acolo "Străzile Paradisului". Vecinul lui cel mai apropiat e Peter Fonda, la jumătate de oră de mers cu mașina. Un alt invitat, monstru sacru al serii, Gregory Peck, a fost mîndru s-o aibă la braț pe încîntătoarea și foarte tînăra Cecilia, fiica sa. **( C.P.)**

*Cel mai mare scandal din istoria atletismului (II)*

# Președintele Federației Internaționale de Atletism nu vrea să-i recunoască pe atleți ca sportivi profesioniști (2)

### • Carl Lewis, Mike Powell, Serghei Bubka și alte vedete nu vor concura la CM de sală •

În rîndul atleților s-a declanșat o adevărată revoltă cînd au auzit de decizia IAAF de a nu permite participarea la JO a celor ce boicotează Campionatele Mondiale. Irlandeza Liz McColgan, campioană mondială pe 10.000 de metri a spus: "Nimeni pe lume nu-mi poate impune la care concurs să mă prezint și la care nu. Iar Jocurile Olimpice sînt deschise oricărui sportiv bine pregătit. Cred că cei din conducerea IAAF s-au cam senilizat".

Linford Christie, campionul olimpic pe 100 metri a izbucnit n rîs: "Mai bine mă retrag din activitate, decît să alerg pe gratis pentru buzunarele d-lui Nebiolo și ale prietenilor săi. În timp ce un boxer sau un fotbalist cîștigă milioane, eu, care muncesc la fel de mult ca ei, de ce să rămîn muritor deoame? Numai ca să se plimbe toată ziua dl. Nebiolo cu avionul în sus și în jos și să-și odihnească fundul în cele mai scumpe Mercedes-uri după ce s-a îmbuibat cu caviar?"

Nebiolo n-a rămas impasibil. A încercat să dreagă busuiocul, spunînd că va suporta cheltuielile de cazare ale sportivilor și că federațiile naționale vor primi cîte 1000 $ pentru fiecare sportiv prezent la CM.

Carl Lewis, Mike Powel, și toți ceilalți monștri sacri ai pistei au considerat că aceasta este cea mai mare jignire ce li s-ar putea aduce: "Noi am cerut 200 mii dolari ca premii pentru fiecare probă la Stuttgart, iar Nebiolo ne oferă cîte 1000 de dolari de persoană. Parcă am fi partycipanți la un concurs de handicapați!" (M.Powell).

Reacții n-au fost doar peste Ocean. Chiar și în Europa se simte că vîntul bate împotriva lui Nebiolo. Germanele Heike Henkel și Heike Drechsler au declarat la unison: "să nu-și închipuie cine știe ce moșulică sclerozat că vom merge să concurăm la CM doar de florile mărului. Dacă ei vor să organizeze competiții de amatori, să fugă în China sau Cuba. Noi sîntem profesioniste!"

**Ion C.TEODOR**

# Se joacă fotbal și în Japonia (II)

Apariția explozivă a fotbalului în Japonia n-ar fi fostv posibilă fără aportul substanțial al mass-mediei, într-o țară în care presa scrisă se poate lăuda cu un tiraj impunător. De exemplu, cotidianul "Sport Hachi" (5 mil. exemplare pe zi) consacră zilnic o pagină fotbalului. De asemenea, marile ziare sportive Nikkou Sports, Tokyo Sports și Sankey, popularizează prin paginile lor, cu regularitate, campionatele interne ale Italiei, Angliei, Spaniei și Franței. Astfel, Van Basten, Matthaus, Papin și Woddle sînt foarte cunoscuți suporterilor japonezi cotidienele de informații cu caracter general, nu ezită să ofere spații articolelor despre fotbal, pagini rezervate pînă acum sporturilor sumo și basse-ball. La rîndul său, televiziunea a făcut front com,un cu colegii din presa scrisă. Din cele 24 de ore de emisie, 21 de ore au fost rezervate prezentării rezultatelor și a golurilor înscrise în Japan-League-Cup. La popularitatea fotbalului în Țara Soarelui Răsare, au contribuit și inițiativele Federației Nipone de fotbal de a organiza meciuri internaționale: Cupa Asiei, Cupa Intercontinentală, Kirin Cup. Aspectul financiar n-a fost nici el neglijat. Recentele decizii ale NTV și TV Tokyo de a transmite meciuri de fotbal din campionatul intern, uneori la concurență cu base-ball le-au adus celor 2 posturi de televiziune cîte 10 milioane de yeni pentru meci. Acest lucru n-ar fi posibil fără sprijinul bogătașilor niponi, amatori de fotbal, care, se pare se implică tot mai mult în acest sport.

**Leonard CĂNĂNĂU**

*Un fapt al zilei comentat de sosia lui Murphy*

# Ludovic Spiess este propus ca ambasador în Austria

Comisiile de politică externă ale Camerei Deputaților și Senatului continuă să dea avize consultative pentru funcțiile de ambasador. Săptămîna trecută au primit aviz favorabil domnii Ion Bistreanu, fostul ambasador la Chișinău, pentru funcția de ambasador în Ucraina, Ion Diaconu pentru Danemarca, Mihu Miron Biji pentru Sfîntul Scaun și Radu Onofrei pentru Egipt. Dintr-o sursă a Comisiei de politică externă aflăm că astăzi va fi discutată și propunerea ca dl.Ludovic Spiess să fie n mit ambasador în Austria. Aceeași sursă a afirmat că multe din propuneri sînt recompense ale puterii pentru sprijinul acordat de-a lungul timpului actualilor guvernanți.

# ARTIFICII

**ORIZONTAL:** 1) Loc strategic de ascultare • Măturător de stradă... lucrînd cu elan. 2) Joc de pietre cu suite de culori obligatorii (sg.) • Fac masă comună. 3) Pungă de apă... la genunchi. 4) Toc prins fără greutate • Femeie fericită după ce a fost într-o situație grea. 5) Loc unde se păstrează bastonul de mareșal • Privit îndeaproape. 6) Neto, fără ambalaj! • Dar acceptat după o oarecare împotrivire • Dă apă la moară. 7) Măturătorul port! • Rămase la start ultimele! 8) Duo... nu prea muzical • Sfîrșitul sîngeros al celor născuți în zodiia Taurului (!) (pl.). 9) Nu-s bune la aritmetică... dar la citire fac față • Reprezentant mascul din clasa efemeridelor. 10) De potrivit cap la cap (pl.) • Au timp la dispoziție berechet.

**VERTICAL:** 1) Mic de stat • Sînt în coadă!... deci au un necaz. 2) Unul care se consideră asuprit • Lăsat în plata domnului... la poartă (!) 3) Copii de mingi (sg.) • Cutie de model sofisticat! 4) Selecționer... dar nu unic • Lemn spintecat în două! 5) Cheie lăsată la recepție • Ceas care nu se-ntoarce niciodată. 6) Gen de furtună distrugătoare • Umbrele de soare. 7) Sfîntă indiană... cu coarne (sic!) • A trece fără legătură de la un punct la altul. 8) Frate geamăn dușmănos • Puse în mare încurcătură la război. 9) Flori de nit! • Angajat cu munca în acord. 10) Uscat... ieșit din apă • Lovitură la ficat pentru care medicul nu te abandonează (pl.)

**Toma POPESCU**

| | 1 | 2 | 3 | 4 | 5 | 6 | 7 | 8 | 9 | 10 |
|---|---|---|---|---|---|---|---|---|---|---|
| 1 | | | | | | | ■ | | | |
| 2 | | | | ■ | | | | | | |
| 3 | | | | | | | | | ■ | |
| 4 | | | | ■ | | | | | | ■ |
| 5 | | | | | | | ■ | | | |
| 6 | | | ■ | | | ■ | | | | |
| 7 | | ■ | | | | | | ■ | | |
| 8 | ■ | | | | | | | | | |
| 9 | | | ■ | | | | | | | |
| 10 | | | | | | ■ | | | | |

*chenar pentru cititoare*

# Prăjitură fără ouă

Dacă țineți un regim alimentar care exclude cu desăvîrșire ouăle sau dacă, pur și simplu, faceți economie la ouăle care au ajuns atît de scumpe, cred că v-ar încînta să vă dau o rețetă de prăjitură deosebit de gustoasă care nu are nevoie de nici măcar un gălbenuș.

Puneți într-un vas 1/2 kg de făină, un vîrf de cuțit de sare și faceți un aluat frămîntînd făina cu un pachet de margarină topită și 1/4 kg smîntînă. Aluatul rezultat îl împărțiți în 5 părți egale din care faceți 5 foi ( întinse cu sucitorul una cu făină),foi pe care le coaceți pe rînd în cuptorul pe care deja l-ați încins.

În timp ce foile se coc la cuptor, puneți un pahar cu zahăr într-o tigaie curată și apoi ardeți-l la foc încet pînă se închide ușor culoarea, după care îl stingeți cu un pahar de lapte. Menținînd tigaia pe foc, amestecați în continuare și mai adăugați o cană de lapte și una de zahăr apoi, puțin cîte puțin ( pentru a nu forma cocoloașe), adăugați 4 linguri de făină. După 1-2 minute luați tigaia cu cremă de pe foc și, cînd e aproape să se răcească, se freacă cu un pachet de margarină pînă cînd capătă un aspect ușor spumos, după care se adaugă o fiolă de esență de lămîie sau, o, jumătate de fiolă de esență de migdale. Este vorba de esențe nemțești care au o aromă foarte puternică și au marele avantaj că nu sînt acoolizate. Ele se găsesc la,toate magazinele alimentare mari - la raionul de dulciuri - și costă doar 60 de lei. După ce se răcesc și foile și crema, se ung patru foi cu cîte un sfert din cremă, iar a cincea foaie se rupe în bucățele și se presară peste ultimul strat de cremă - din care cauză prăjitura se mușnește "cu zdrențe". Prăjitura se lasă 15 minute la frigider pentru a se rigidiza mai bine, după care se taie în cuburi și bineînțeles, se poate mînca. Adaugînd că "prăjitura cu zdrențe" este printre cele mai ieftine de realizat și că nu îngrașă la fel de mult ca alte prăjituri, vă urez succes și poftă bună!

**MARK**

KINO
Centre pentru închiriat casete video la...
De acum nu mai sînteți singuri!
magazin AMEDEEA, Str. Sf. Teodor nr. 32 (lîngă UMF), zilnic între orele 8.00-19.00
bar-consignație MOBY DICK, Complex Studențesc Titu Maiorescu
NOU
O ALTERNATIVĂ!
KINO

S.C. "FORTUS" S.A. (fost C.U.G.)
cu sediul în IAȘI, Bd. Poitiers 10,
organizează pe data de 24 martie 1993,
CONCURS
pentru ocuparea a două posturi de
FORTUS
MECANIC LOCOMOTIVĂ
Condiții de înscriere:
- clasa specială de calificare;
- domiciliul stabil în municipiul Iași.
Înscrierile se primesc la sediul societății - Serviciul Resurse Umane. pînă la data de 23.03.1993.
Relații suplimentare la telefon 123500, interioare 251 261.

BIROUL PENTRU TINERET AL OFICIULUI JUDEȚEAN PENTRU TINERET ȘI SPORT IAȘI
organizează în perioada 10 - 13 martie o
EXPOZIȚIE DE PICTURĂ
cu lucrări ale elevilor din clasele IX - XII de la Liceul "Octav Băncilă" Iași.
Expoziția va putea fi vizitată zilnic în foierul Teatrului "Luceafărul" între orele 9 - 14.
Premiile acordate vor fi sponsorizate de ziarul "Bursa de Est" și Centrul Cultural Francez.

# MICA PUBLICITATE

Vă reamintim că orice anunț de mică publicitate al persoanelor fizice mai mic de 15 cuvinte îl puteți transmite zilnic, între orele 8.30-15.00, la numărul

**144776**

și el va fi publicat în mod gratuit în ziarul nostru.

## auto - moto

• Vînd autoturism ARO 10, absolut nou, 0 km la bord, preț 2 milioane lei - factură fabrică. Tel. 117622.

• Cumpăr punte (traversă) față Lada 1500. Tel. 178416, între orele 17.00 - 21,00.

• Vînd piese Fiat 127. Tel. 123896.

• Cumpăr Dacia 1310 avariată. Tel. 112020, între orele 16,00 - 19,00. (9310)

• Vînd rulmenți față noi Audi 100. Tel. 126835.

• Cumpăr Volvo, chiar și neînmatriculată. Relații Codrescu, cămin E.4, camera 22. Ciprian.

• Vînd instalație gaz auto. Tel. 158594.

• Vînd Moskvici 408, cota zero și piese de schimb. Tel. 167824.

• Cumpăr urgent faruri și stopuri auto ZAZ. Tel. 146091, între orele 8,00 - 15,00.

## electronice

• Vînd video recorder Samsung în perfectă stare de funcționare, preț negociabil. Tel. 124669.

• Vînd video player cu 2 casete înregistrate, preț 130.000 lei, negociabil. Tel. 176817.

• Vînd TV color (Pal), marca Graetz I.T.T., diagonala 66, stare perfectă. Tel. 139085. (9375)

• Vînd avantajos televizor color. Tel. 174854. (9357)

• Vînd ventilator sală protocol, nou, model deosebit, alimentare 220 V (50.000 lei, negociabil). Tel. 142446, între orele 15,00 - 20,00.

• Vînd ionizator (hidrofor) pentru baie, firmă de prestigiu, nou (40.000 lei, negociabil) sau schimb cu mașină de spălat. Tel. 142446, între orele 15,00 - 20,00.

• Cumpăr video player la preț convenabil. Tel. 161468.

• Vînd video player Akai, nou, sigilat. Tel. 124607.

• Vînd video player Akai, sigilat. Tel. 132291, 136182. (9427)

• Vînd convenabil calculator Sintez, nou, cu joystick și modulator. Tel. 162430.

• Cumpăr avantajos televizor Diamant, nou. Tel. 137788.

• Cumpăr orgă Yamaha PSR 400 sau 500 sau Roland E.15. Tel. 176817.

## case, terenuri

• Vînd 5000 m.p. teren la 1 km de Iași. Tel. 114756.

• Cumpăr urgent apartament, ofer 2.000.000 lei. Tel. 145530, 142446, între orele 8,00 - 15,00.

• Cumpăr 350 m.p. teren (dimensiuni aproximativ 10x35), indiferent de zonă, posibilitatî racordare la rețeaua de curent electric (380 V). Preț maxim 1000 lei/m.p. Tel. 138663 sau 133705, după ora 18,00.

• Cumpăr apartament mare, foarte central, urgent. Plata în lei sau valută. Tel. 139329, între orele 19,00 - 21,00.

• Cumpăr casă 8-10 camere, zonă centrală. Tel. 114889, între orele 17,00 - 21,00.

• Vînd sau schimb cu garsonieră confort I, 1700 m.p. teren construibil (1200 lei/m.p.) în Voinești. Tel. 164696.

• Cumpăr apartament 3-4 camere, zona Centru Civic (Hala Centrală). Tel. 146909.

• Vînd loc de casă în Romînești, județul Iași. Tel. 136877

• Cumpăr apartament 2-3 camere, confort I, ofer 2,5 - 3,5 milioane sau valută (eventual schimb cu apartament Rădăuți). Tel. 098963405

• Vînd 5000 m.p. teren sat Horpaz Tel. 179850.

• Vînd 1000 m.p. teren intravilan în Iași. Tel. 094/646552, după ora 16,00.

## vînzări

• Vînd tub TV, folosit, diagonala 47 cm, preț 3500 lei. Tel. 167560.

• Vînd vițel, 200 kg. Tel. 134755.

• Vindem zilnic pește viu, str. "Trei Fîntîni", 3,5 km de la Autoservice Bucium pe șoseaua spre Tomești, lîngă serele Vlădiceni sau cu tramvaiele 2 și 5, la capăt (Țuțora IMC). Se traversează calea ferată și se merge pe jos cca. 500 m. (9349)

• Societatea comercială METIS IMPEX SRL, Piatra Neamț oferă hîrtie xerox, format A.4 - import (Finlanda) în condiții avantajoase. Relații suplimentare la telefon: 0936/625509, 632232 sau 632908.

• Vînd 2 tone porumb, 60 lei/kg. Tel. 144883.

• Vînd pick-up Pacific, stare bună, mărci. Tel. 121682.

• Vînd antenă parabolică. Tel. 118390, după ora 16,00.

• Vînd forinți, 10 lei/buc., și butelie aragaz normală, negociabil. Tel. 159243.

• Vînd costum național (1920), zona Dornei, ie, zona Bucovinei (1860). Tel. 144040.

• Vînd mașină de cusut Singer, germană. Str. Simion Bărnuțiu nr. 22.

• Vînd pereți (prefabricați), 36 bucăți, pentru vilă mare sau 2 apartamente, avantajos. Tel. 155717. (9353)

• Vînd ceas Citizen, unicat, România, multiple funcții. Tel. 149330, dimineața.

• Vînd haină nutrie, trei sferturi, mărimea 52, nouă, preț negociabil. Tel. 118057.

• Vînd pui pisică birmaneză. Preț fix - 15.000 lei. Tel. 145285.

• Vînd certificate de proprietate. Tel. 144305, între orele 8,00 - 9,00 și 21,00 - 22,00.

• Vînd frigider Artic, preț negociabil. Lunca Cetățuii, bl. 60, sc. 2, parter, ap. 3. Ciurea.

• Vînd chioșc cafe-bar, zona Alexandru cel Bun. Tel. 152788.

• Vînd butelie. Tel. 153518, după ora 15,00.

• Vînd șifonier 2 uși. Tel. 160028.

• Vînd butelie normală. Tel. 164386.

• Vînd butelie aragaz normală și țeavă plumb. Tel. 141451.

• Vînd aparat taxare. Tel. 173097.

• Vînd brutărie, Raba 12 tone, incubator 10.000 ouă, mașină de făcut bolțuri. Tel. 130110.

• Vînd frigider Arctic, 240 litri, stare perfectă. Tel. 139559.

• Vînd butelie aragaz normală. Tel. 174919.

• Vînd butelie aragaz. Tel. 118009.

• Vînd butelie normală. Tel. 172501.

• Vînd panouri prefabricate, pereți exteriori. Tel. 173521, după ora 17,00.

• Vînd vin alb superior. Tel. 130544.

• Vînd 3 cuști pentru canari, 2 kg electrozi pentru sudură - inox. Tel. 136590.

• Vînd convenabil butelie aragaz plină. Tel. 112508.

• Vînd bibliotecă și vitrină, clasice. Tel. 140313, după ora 16,00.

• Casa Italiană CARINA cu sediul în str. Vasile Alecsandri nr. 8 (sediul OPINIA, etj.1) vă oferă în continuare articole de încălțăminte din piele, producție exclusiv italiană, la prețuri foarte avantajoase. Contactați-ne la adresa de mai sus sau la telefon 115870. (9432)

## cumpărări

• Cumpăr urgent lire italiene, șilingi și franci francezi. Tel. 131094.

• Cumpăr pui pisică birmaneză. Tel. 142535

• Cumpăr urgent paie, fîn, tain, preferabil din zona Galata-Miroslava. Tel. 113158, între orele 19,00 - 21,00.

• Cumpăr certificate de proprietate. Tel. 164307

• Cumpăr termometru cu contacte. Tel. 0980/10497, după ora 20,00

• Cumpăr medicamentul MANINIL Tel 149858

• Cumpăr medicamentul SOTALEX sau SOTACORD. Tel. 141680.

## închirieri

• Închiriez apartament 2 camere Podu Roș ori apartament 4 camere Autogară, plata în valută. Tel. 139329, 149998, seara.

• Închiriez (cumpăr) spațiu pentru birou și prezentare-vînzare. Tel. 155257, după ora 20,00.

• Închiriez garsonieră goală, zona Autogară, confort I. Tel. 136091, după ora 18,00.

• Închiriez apartament 2 camere, complet mobilat și telefon, în Podu Roș. Relații la telefon 178416, între orele 17,00 - 21,00.

• Primesc în gazdă 2 fete, plata anticipat pe 6 luni. Tel. 129923.

## schimburi

• Schimb apartament 2 camere, Vaslui (lîngă gară) cu apartament 2 camere Iași. Tel. 124503.

• Schimb apartament 3 camere, zona Minerva, cu apartament 2 camere și garsonieră. Tel. 164696.

• Buzău, schimb apartament 2 camere cu similar Iași. Informații tel. 152143.

• Schimb apartament 3 camere decomandate, confort I, Berăria Păcurari cu apartament 2 camere Copou - Centru. Tel. 145530, între orele 17,00 - 21,00.

• Schimb garsonieră Doi Băieți cu similar, zonele: Autogară, Păcurari. Tel. 134877, între orele 20,00 - 22,00.

• Schimb apartament 4 camere cu apartament 2 camere și diferență sau alte variante. Tel. 160298.

• Focșani schimb apartament 2 camere, proprietate, pentru similar Iași sau garsonieră. Tel. 143847.

## pierderi

• Pierdut set chei cu breloc Paneras, în taxi de stat. Tel. 116527.

• Pierdut B.I., carnet de student și certificat de naștere pe numele Manolescu Luminița. Le declar nule. (9430)

• Pierdut carnet de student pe numele Poruciuc Norbet Adrian. Îl declar nul. (9370)

• Pierdut carnet de student pe numele Stan Daniela. Îl declar nul. (9431)

• Pierdut B.I, carnet de student, legitimație intrare la bibliotecă, abonament, pe numele Costeanu Daniela Gabriela. Le declar nule.

• Pierdut boxer tigrat, maroniu - 1,5 ani, zona Primăverii - Socola 24. Recompensă. Tel. 135389.

• Pierdut cocker auriu, 3 luni. Recompensă mai mare decît valoarea cățelului. Tel. 112267.

• Pierdut acte personale pe numele Dăscălescu Constantin. Aducătorului ofer recompensă. Tel. 179333.

## oferte servicii

• Inginer, meditez matematică, admitere liceu, 300 lei/oră. Tel. 176351.

• Execut zugrăveli, vopsitorii, ipsoserii și calciu. Tel. 161851.

• Filmări video. Tel. 142528, 141672. (9323)

• Ofer reparații televizoare la domiciliu. Tel. 173998, 179269.

• Meditez chimie bacalaureat, admitere, condiții avantajoase. Profesor. Tel. 152496.

• Profesor, mediitez limba română, clasele V-VIII. Tel. 159395.

• Profesoară de română, meditez gramatică orice nivel. Tel. 134459.

• Filmări video profesionale Tel. 114422 (9309)

• Profesor de română, meditez avantajos orice nivel. Tel 137282.

• Asistent universitar, meditez fizică. Tel. 176039.

## locuri de muncă

• Societatea Comercială IASICONF S.A. organizează concurs pentru ocuparea postului de translator de limbă engleză în ziua de 22 martie 1993. Condiții de participare: absolvent al Facultății de Filologie, cunoscător și de limbă germană; domiciliul stabil în Iași. Persoanele interesate vor depune la biroul Personal pînă pe 15.03.1993 o cerere însoțită de curriculum vitae, precum și o listă cu programele realizate. Relații suplimentare se pot lua la telefon 132500, interior 138.

• Inspectoratul de Stat Teritorial pentru Handicapați Iași organizează concurs pentru ocuparea unui post de inspector școlar de specialitate (psihopedagogie specială). Înscrieri pînă pe data de 22.03.1993. Relații la telefon 145075 și 146866.

• S.C. INTER-MARKET SRL, cu sediul în Bulevardul Ștefan cel Mare și Sfînt nr. 8 scoate la concurs postul de casier. Concursul va avea loc sîmbătă, 13.03.1993, ora 10,00 la sediul firmei. Relații la tel. 112081, 114210 și 143325, int. 48.

• Institutul Politehnic Iași organizează în ziua de 25.03.1993, orele 12,00 concurs pentru ocuparea a două posturi de contabil pentru Serviciul financiar-contabilitate. Condiții: absolvenți ai liceelor de specialitate cu profil economic; domiciliul în municipiul Iași. Cererile se primesc pînă la data de 24.03.1993, orele 14,00. Relații suplimentare la telefon 140160, interior 113 (Serv. personal).

## diverse

• INVITAȚIE: Doriți să petreceți o seară în mod plăcut și într-un cadru agreabil? Doriți să degustați vinuri din cele mai pure soiuri? Doriți ca în timpul afectat acestei activități nimeni și nimic să nu vă deranjeze? Atunci nimic mai simplu: POFTIȚI LA HOTELUL "AROMA VIILOR" (3 stele). Tel. 147715 din Copou, Aleea Sadoveanu sau la Agenția de turism MOLDAVIA care vă oferă toate aceste lucruri. Tel. 112289 și 112006.

• Magazinul MOLDAVIA din str. Ștefan cel Mare nr. 4, vă oferă spre vînzare următoarele produse la prețuri foarte avantajoase: pantofi piele bărbați; ciorapi damă, mărimea 3-4; ciocolată, țigări, bijuterii placate cu aur; fețe pernă mici; cearșaf de pat (alb); rujuri, truse pentru machiaj, casete audio, neînregi-strate; pulovere mohair; radiocasetofoane-auto; minicasetofon cu căști, calculatoare de buzunar; casetofon, Maiak simplu; ulei, benzină plus motorină. Vă așteptăm!

• Accept cuplaj telefonic zona Tătărași. Tel. 174307.

• Familia roagă pe toți cei care doresc să ajute la salvarea copilului Mustață Mihai, în vîrstă de 6 ani, bolnav de leucemie, să contribuie cu orice sumă în lei sau valută. Banii sînt necesari pentru un tratament în străinătate. Cont în lei: 4072996046168. Cont în valută: 1520796046168. Deschise la B.R.D. Iași. Vă mulțumim!

• Accept cuplaj telefonic, zona Podu Roș, contra televizor color. Tel. 136796.

## felicitări

• Cu ocazia împlinirii vîrstei de 70 de primăveri, Natalia - soție, copiii, nepoții Holban, îți urează sănătate, îndeplinirea tuturor dorințelor și un călduros "La Mulți Ani". Te iubim, bunicule!

• Soția și copiii urează un călduros "La Mulți Ani" domnului Frost Gheorghe cu ocazia împlinirii a 40 de ani.

• Finii - George și Daniela Chitic, sora, cumnatul - Aneta și Ioan Petraș transmit dragei lor Didina Perju, cele mai frumoase flori, sănătate, bucurie și un călduros "La Mulți Ani" cu ocazia aniversării zilei de naștere.

## matrimoniale

• Italian patron office import-export diamante, pietre prețioase și aur, absolut singur înăuntrul sufletului, necăsătorit, stare materială foarte bună, 48 ani, cu spiritul încă tînăr, prezentabil, de o fidelitate absolută, nebăutor, nefumător, maximă seriozitate, caut exclusiv domnișoară/doamnă tînără, frumoasă, afectuoasă, 20/35 ani, chiar și divorțată, interesată de cunoașterea mea doar în scopul unei căsătorii din dragoste. Scrieți-mi, atașînd o fotografie. Adresa mea: Camerin Giorgio, Via San Salvatore 38/F, Valenza (AL), Italia, tel. 0131/953117. NB. Telefonare non serve, non voglio/Scrievetemi tassativamente in italiano, non importa errori, per foto intendo faccia, fronte e profilo, intera persona, in piedi, fronte e profilio, la descrizione deve esser dettagliata piu'possibile, e'inutile scrivere senza i requisiti richiesti, la lettera verra' cestinata. Se dopo i tempi tecnici postali non ricevete riposta, la riposta vi e'gia stata data e'negativa non solecitate grazie. Tutto si fara'per corrispondeza fino alla mia decisione d'incontro.

## decese

Elena - soție, familiile col. Ionică Ghe. și ing. Pănzaru Traian - copii, cu adîncă durere anunță trecerea în neființă a celui care a fost un bun soț, minunat tată și iubitor bunic - preot MIRONESCU M. IOAN. Înmormîntarea va avea loc vineri, 12 martie, orele 12 la cimitirul Eternitate, în a cărui biserică este depus corpul neînsuflețit.

• Cu nemărginită durere familia Olariu Constantin anunță încetarea din viață a celei ce a fost o adevărată și unică mamă și bunică, ALEXA MARIȚA OLARIU. Corpul neînsuflețit este depus la Biserica Sf. Lazăr. Înmormîntarea va avea loc astăzi, 11 martie 1993, ora 13,00 la cimitirul Eternitate, Moara de Vînt. Dumnezeu s-o iertel

• Acum, cînd pleci pe un tărîm departe,/Durerea fără margini și lacrimi ne desparte,/Acum, cînd pămîntul îți cere puținul înapoi,/Ne lași fără sprijin, uitîndu-ne pe noi./Un tată iubitor ai fost/Bunic cu suflet pentru ai tăi nepoți/Tu pleci, cu inima zdrobită/Ne lași acum pe toți/Nemărginită ne este durerea. Cu lacrimi în ochi soția - Lenuța, fiul - Constantin, fiica - Daniela și nepoții - Roxana, Silvica și Ștefănel anunță moartea fulgerătoare a celui ce a fost VASILE LUNGU, 46 de ani. Înmormîntarea va avea loc joi, 11.03.1993, ora 13,00, la cimitirul Sfîntu Petru și Pavel. Lacrimi și flori pe tristul lui mormînt! Dumnezeu să-l iertel

• Țițu Mihai - cumnat, rudele apropiate, d-na Nica Elisabeta, familia Ivlev Ioan, familia Safta și vecinii din blocul T.1, anunță cu durere trecerea în neființă a celei ce a fost TITU ILEANA (MĂRIOARA). Corpul neînsuflețit este depus la biserica Fundac Socola (Bisericuță). Înmormîntarea va avea loc astăzi, 11.03.1993, orele 14,00. Dumnezeu să o iertel (9371)

## condoleanțe

• Colegii din cadrul Gestiunii "Profile" - Baza 3 - Iași, regretă profund moartea fulgerătoare a celui ce a fost un om de o deosebită noblețe sufletească, ATOMEI GHEORGHE. Nea Gigi, nu te vom uita niciodată. Dumnezeu să te ierte și să-ți fie țărîna ușoară.

•Din partea familiei Oprea Vasile sincere condoleanțe familiei Shultz. Dumnezeu să-l iertel

• Colectivul magazinului 22 "Diana" transmite sincere condoleanțe colegei Olariu Elena pentru pierderea suferită prin decesul soacrei.

• Familia Dănilă Mihai este alături de vecinul lor, familia Cara Gheorghe la marea durere pricinuită de decesul tatălui. Sincere condoleanțe.

• Elevii clasei a XI-a E, Liceul Național transmit sincere condoleanțe doamnei diriginte Bernic Genoveva pentru pierderea suferită.

• Familiile Chihaia și Șerban transmit condoleanțe doamnei Shultz la greaua pierdere suferită prin decesul soțului.

• Colectivul Clinicii a III-a Medicală este alături de dr. Burcoveanu Cristina la greaua pierdere suferită prin decesul tatălui.

• Familia Chirilă Vasile regretă dispariția celui ce a fost VASILE LĂPUȘNEANU din Spineni-Andrieșeni și transmite sincere condoleanțe familiei. Dumnezeu să te aibă în pază unchiule!

• Profesorii și elevii Liceului Național adresează sincere condoleanțe doamnei profesoare Genoveva Bernic în grelele clipe prilejuite de pierderea tatălui. (9428)

• Colegii de Catedră din Liceul Național sînt alături de d-na profesoară Genoveva Bernic în marea suferință cauzată de pierderea tatălui.

• Colectivul Catedrei de Mineralogie-Geochimie, Universitatea "Al. I. Cuza" Iași, este alături de colegul prof. dr. Ion Petreuș la marea durere pricinuită de pierderea tatălui și-și exprimă întreaga compasiune. (9426)

## TELEFOANE UTILE

• SALVARE: 961
• POMPIERI: 981
• POLIȚIE:
Inspectoratul Județean - 140720; Municipiu - 146850, 140020; Serviciul Circulație - 140070.
• Inspectoratul Poliției Transporturi: 137343
• Dispecerat Taxicom: 953
• Convorbiri internaționale: 971
• Telegrame telefonice: 141050
• Deranjamente ascensoare: 923, 146912
• Depanări A.C.R.: 130177
• AGENȚIA CFR: 147673
• INFORMAȚII GARĂ: 146333
• AUTOGARĂ: 146587
• AGENȚIA TAROM: 115239
• INFORMAȚII AEROPORT: 178126
• STAȚII PECO:
Baș Ceauș - 176865; Aurel Vlaicu - 175872; Bucium 132891; Crișan -112182; Păcurari-164142; Sărărie-147480.; Dacia - 153689
• DISPECERATE:
RA Gaz-Metan - 141737; RA Apă-Canal 142451; Renel - 145037, deranjamente - 147070; Termoficare - 141956; RA Locuința - 112434; Telefoane - Deranjamente - 921; Protecția mediului - 147010.
• GARDA FINANCIARĂ: 112851, 112427
• ADMINISTRAȚIA FINANCIARĂ: 143030
• NOTARIAT: 147574
• TRIBUNAL: 146300
• PROCURATURĂ: 146630
• CAMERA DE COMERȚ: 117757
• CENTRUL MILITAR JUDEȚEAN: 146370
• HOTELURI:
Moldova - 142225; Traian - 143330; Unirea - 142110; Sport - 137817.
•POLICLINICA CU PLATĂ: 117244.

*Discuții în foaier*

# La Andrei Şerban şi la Lucian Pintilie poate fi vorba cel mult de parşivenie

***• interviu cu ALEXANDRU DABIJA, directorul Teatrului "Odeon" din Bucureşti, regizorul care a pus de curînd în scenă, la Teatrul Naţional din Iaşi, piesa "Adunarea femeilor" de Aristofan***

**· Domnule Alexandru Dabija, sînteţi de acord ca artistul să facă mici concesii gustului publicului pentru a-i capta atenţia? Credeţi că publicul trebuie să primească "ciubucuri", "bacşişuri", datorită cărora să accepte mai uşor actul artistic, sub o aparentă vulgaritate, să i se poată livra sensuri profunde şi zguduitoare?**

Nu, ferească Dumnezeu! Ba invers. Eu zic chiar invers. Nu trebuie făcut pe placul publicului, dimpotrivă, trebuie atacat gustul publicului, biciuit.

**· Nu credeţi că se poate avea succes şi din întîmpinarea nevoilor publicului, a dorinţelor lui? Impostura, în vremuri de tranziţie, nu credeţi că proliferează şi, pînă la un punct, are şi un rol benefic?**

Exact, exact! Dar la noi, povestea asta cu impostura este destul de veche. Întotdeauna, în tranziţie, normal, apar jigodiile deasupra. Aicea, însă, mai începe o treabă, pentru noi grea, pentru că povestea cu impostura şi cu ipocrizia are şi o şcoală foarte tare la noi. Nu a apărut acum povestea cu impostura. Ea există, are o tradiţie solidă, ca să zic aşa, la noi. Acum impostorii îşi reglează mijloacele, îşi modifică mijloacele, se repliază, se adună şi pornesc din nou. Dar şcoala există, şcoala e tare.

**· Văd că vă referiţi la impostura care are conştiinţă de sine. Dar nu există şi o impostură nonşalantă, nevinovată, care nu are conştiinţa păcatului?**

Aici este o doză de amatorism în impostura pe care o reliefaţi dumneavoastră. Eu nu cred că poate să existe impostură fără intenţie, nu cred asta. Impostura e cea care ştie dinainte că păcăleşte. Eu aşa cred. Pentru că altfel, mă gîndesc că un amator foarte cinstit nu traversează acest teren. Mie mi plac amatorii. Nu amatorii în profesia asta, nu, amatorii amatori îmi plac. Să nu uităm că grupul "Divertis" e un grup de amatori.

**· Dumneavoastră, dacă-mi dau bine seama, iubiţi spectacolul, indiferent cine-l regizează.**

Da, mie-mi place spectacolul foarte tare, iubesc spectacolul.

**· În general, spectacolul vieţii, nu?**

Da, da, da, în general, îmi place spectacolul şi îmi plac oamenii care fac cu multă dragoste ceea ce fac. Deci, acolo, nu poate fi vorba de impostură. Impostură este cînd eu ştiu exact că nu mă pricep la un lucru foarte bine şi mă apuc să-l fac, pentru că nu ţine şi, deci, mint şi păcălesc.

Domnule Dorin Popa, să ştiţi că în zona asta, a impostorii, avem vîrfuri mari, sînt nume pe care copiii le învaţă la şcoală şi despre care, peste cîţiva ani, vor afla că sînt, de fapt, nişte mari impostori. Tradiţia rusă, iată, ni-l aduce în memorie pe Mihail Şolohov.

**· Nu doriţi să daţi nişte nume şi de la noi?**

A, cum să nu! După părerea mea, Paul Everac este un mare impostor. Mare, mare impostor. Adică să reuşeşti să faci pe o voioare apropiată de zero, să reuşeşti să faci şcoală într-o dramaturgie săracă, destul de săracă... Eugen Barbu, care a reuşit, iarăşi, să facă şcoală. Multă lume încă zice că are o carte-două: "Groapa", "Săptămîna nebunilor", "Principele" care-s bune.

**· Este aici respectul românilor pentru carte, în general, indiferent de valoarea cărţii.**

Da, este respectul oamenilor pentru carte.

**· Ceea ce nu-i un lucru foarte rău, de altfel.**

Nu, nu-i rău, dar e foarte periculos, pe de altă parte. La actori nici nu mai vorbesc de confuzia uriaşă care se face între actorul de revistă şi actorul de teatru. Deci, lumea-i convinsă că ăsta-i actorul în genul Stelei Popescu şi Arşinel, că aşa trebuie să fie actorul, Bibanul - Dem Rădulescu, pe care unii îl cred un model de-a face teatru. Nu se face aşa teatru. Ăla este un alt gen. În momentul în care încerci să impui asta şi la teatru e jale.

**· Dar, vorbind de impostori, mă aşteptam să amintiţi de Andrei Şerban, de Lucian Pintilie, de Cătălina Buzoianu. Pe aceştia - Everac şi Eugen Barbu - îi cam ştie lumea de nemernici. Ar fi interesant, mult mai interesant, să-mi vorbiţi despre impostura lui Şerban şi Pintilie.**

Ha, ha, ha, dar, în cazul lor, nu e cazul!

**· Oricum, ar fi interesant un caz de impostură la nivelul acesta de impostură genială.**

Nu, nu, nu, acolo nu poate să fie vorba despre impostură, acolo poate să fie vorba cel mult despre parşivenie. De impostură nu. Sună urît parşivenie, dar asta ar putea fi o parşivenie superbă. Ca să depistezi impostura, la acest nivel este într-adevăr dificil. Nu orice lucru care are succes este automat impostură sau prost şi, invers, nu orice lucru total lipsit de audienţă este automat profund, unic şi interesant. Aici, provincia suferă de acest lucru.

**interviu realizat de Dorin POPA**

# Actorii de la Naţionalul ieşean vor juca în filme americane

"Castel-Film" din Bucureşti a trimis o adresă Teatrului Naţional din Iaşi, solicitînd actorilor ieşeni să trimită pe adresa firmei cîteva date personale ce urmează a fi introduse în banca de date. Acestea sînt necesare pentru efectuarea unui studiu privind actorii români care ar putea juca în filme americane produse de firmă respectivă.

Adresa, semnată de cunoscutul producător Vlad Păunescu, indică a fi trimise fotografii alb-negru sau color ale actorilor ieşeni, precum şi atestarea gradului de exprimare în limba engleză (foarte bine, bine, slab).

**Septimiu SĂRĂŢEANU**

# ŞTIRI DIN BASARABIA

## Moldova şi-a cucerit independenţa în războiul cu Rusia

Din octombrie-noiembrie 1991 şi pînă la 21 iulie 1992 a avut loc un război declanşat de Rusia contra Republicii Moldova, un război real, purtat prin anumite operaţii militare cu cuceriri de teritorii, cu atacuri şi fronturi sîngeroase, declară doctor în istorie profesor Anton Moraru, într-un articol publicat în cotidianul "Moldova Suverană". Din partea Moldovei, acesta a fost un război pentru independenţă şi integritate teritorială, susţine savantul. Pînă în prezent, populaţia n-a fost informată cine a organizat acest război, cine poartă răspundere pentru declanşarea operaţiilor militare şi cine va da seama pentru consecinţele lui nefaste, se arată în articol. În baza analizei documentelor, faptelor şi evenimentelor premergătoare, savantul Anton Moraru constată că lupta împotriva suveranităţii şi integrităţii Moldovei, desfăşurată de forţele imperiale ale Rusiei, poate fi compartimentată în două etape. În opinia savantului, prima etapă a început în 1988, cînd biroul politic al CC al PCUS, Sovietul Suprem al URSS au analizat evenimentele din Moldova, procesul luptei de eliberare naţională din Ţările Baltice şi Georgia, din alte regiuni ale fostei URSS. Sovietul Suprem al URSS, Anatoli Luchianov personal, dăduseră dispoziţii să fie create organizaţii legale, care s-au situat apoi în opoziţie faţă de organele constituţionale ale Moldovei. Anton Moraru afirmă că organizarea luptei împotriva integrităţii Moldovei a început încă înainte de a se vorbi la Chişinău despre independenţă. Moscova a alcătuit un program de luptă în care au fost antrenate securitatea, nomenclatura de partid, armata (districtul militar Odesa), serviciile de informaţii şi contrainformaţii ale armatei 14, care pregăteau cadrele, executanţii, arată profesorul Anton Moraru. În opinia autorului, apariţia lui Igor Smirnov, Anatoli Bolşakov, Iuri Blohin pe arena politică face parte din acest plan. Cea de-a doua etapă a războiului începe, în opinia savantului, în martie 1990, odată cu desfăşurarea referendumului gorbaciovist pentru tratatul unional. Îndemnat direct de această acţiune, OSTK de la Tiraspol organizase în august 1990 referendumul pentru dezmembrarea Moldovei, ceea ce a condus la proclamarea în septembrie 1990 a anticonstituţionalei structuri statale numită republica nistreană.

## Proiectul de Constituţie a Republicii Moldova

Proiectul de Constituţie are o carenţă care e, de fapt, cea mai importantă: nu se stabileşte cu precizie ce fel de popor sîntem, subliniază deputatul Valentin Mândăcanu, membru al fracţiunii FPCD, într-un interviu pentru săptămînalul "Ţara". Valentin Mândăcanu arată că "figurează sintagme evazive, gen "întregul popor", "toată populaţia republicii" şi că "nu putem face o constituţie care nu se ştie a cui este".

Dumitru Motpan, conducătorul grupului parlamentar "Viaţa satului", arată în acelaşi săptămînal că agrarienii insistă asupra referendumului, care va solicita opinia populaţiei în privinţa celor două articole "în care se vorbeşte de ţară independentă, stat unitar; în care se vorbeşte de o republică semiprezidenţială şi în care se subliniază că nici o persoană, nici o organizaţie, nici un partid nu poate schimba, în numele poporului, statalitatea Republicii Moldova".

## Ruşii din Basarabia vor să înveţe numai în limba maternă

Deputaţii Piotr Şornikov şi Anatoli Lisetki afirmă într-un articol publicat în ziarul comunităţii ruse din Moldova "Russkoie slovo" că proiectul de lege cu privire la învăţămînt, adoptat de Parlamentul Moldovei în prima lectură, contravine legii cu privire la funcţionarea limbilor şi Codului penal, precum şi unor acte internaţionale, la care a aderat Moldova, pe motiv că n-ar susţine drepturile minorităţilor naţionale de a beneficia de condiţii de învăţămînt în limba maternă. În opinia autorilor, legea în cauză ar trebui să includă un articol prin care statul le-ar garanta persoanelor ce aparţin minorităţilor naţionale condiţii de studiere a limbii materne şi în limba maternă prin intermediul instituţiilor de învăţămînt de stat. Deputaţii Şornikov şi Lisetki insistă asupra dreptului minorităţilor naţionale de a elabora proiectul învăţămîntului naţional în contextul general al autonomiilor naţional-culturale.

**BASA**

# HOROSCOP

• **VĂRSĂTOR** (20 ian. - 18 febr.): Încrederea oarbă în propria intuiţie s-ar putea să vă împingă spre o greşeală de proporţii. Încercaţi ca astăzi să uitaţi că dumneavoastră "ştiţi totul". Fiţi prudent(ă).

• **PEŞTI** (19 feb. - 20 mart.): Nu vă lăsaţi influenţat(ă) de nimeni în ceea ce doriţi să întreprindeţi astăzi. Asumaţi-vă responsabilitatea fiecărui gest pe care îl veţi face şi nu veţi regreta nici o clipă.

• **BERBEC** (21 mart. - 20 apr.): Risipa de energie şi lipsa de organizare în ceea ce faceţi pun în primejdie succesul acţiunilor dumneavoastră. De multe ori vă agitaţi prea mult şi rezolvaţi prea puţin. Disciplinaţi-vă.

• **TAUR** (21 apr. - 20 mai): Aveţi un talent deosebit în a vă risipi timpul cu tot felul de activităţi fără nici un fel de finalitate practică. Pe de altă parte, vă plîngeţi de lipsa banilor. Dacă aşteptaţi să vă cîştigaţi averea la "loz în plic" nu aveţi nici un drept să vă lamentaţi.

• **GEMENI** (21 mai - 21 iunie): Umorul dumneavoastră, cu totul special, de altfel, nu e gustat de toţi colegii. Unii vă judecă destul de aspru chiar, acuzîndu-vă de lipsa simţului măsurii. Poate că ar fi mai bine pentru dumneavoastră să alegeţi cu mai multă grijă "victimele" glumelor dumneavoastră speciale.

• **RAC** (22 iun. - 22 iul.): Nu-i mai condamnaţi cu atîta uşurinţă pe cei care vă înşeală aşteptările. De multe ori, judecaţi cu prea multă asprime oameni care sînt nevinovaţi. Încercaţi să înţelegeţi mai întîi.

• **LEU** (23 iul. - 22 aug.): Tendinţa dumneavoastră de a-i ridiculiza pe cei din jur v-a atras mulţi duşmani, chiar dacă nu sînteţi întotdeauna rău intenţionat(ă). Din cînd în cînd ar fi bine să vă amintiţi de vorba: "ce ţie nu-ţi place..."

• **FECIOARĂ** (23 aug. - 22 sep.): Încercaţi să fiţi mai rezonabil(ă) în pretenţiile pe care le aveţi faţă de persoanele apropiate. Comportamentul dumneavoastră dictatorial a ajuns de nesuportat şi dacă nu veţi încerca să vă schimbaţi, s-ar putea să aveţi surprize neplăcute.

• **BALANŢĂ** (23 sep. - 22 oct.): Dacă nu puteţi fi sincer(ă) cu ceilalţi, încercaţi să fiţi măcar cu dumneavoastră înşivă. Dacă veţi avea curajul să vă recunoaşteţi greşelile, fie şi în faţa oglinzii, vă veţi simţi cu mult mai uşurat(ă).

• **SCORPION** (23 oct. - 21 nov.): Nu vă lăsaţi intimidat(ă) şi descurajat(ă) de lipsa de bunăvoinţă a colaboratorilor dumneavoastră. Urmaţi-vă drumul şi, pe parcurs, veţi găsi singur(ă) rezolvarea problemelor ce vă frămîntă.

• **SĂGETĂTOR** (22 nov. - 21 dec.): Neseriozitatea nu vă caracterizează, dar în ultima vreme aţi cam uitat să vă îndepliniţi unele obligaţii. Va trebui ca astăzi să găsiţi o portiţă de scăpare din faţa acuzelor ce vi se vor aduce. Cu abilitatea dumneavoastră, sigur veţi reuşi.

• **CAPRICORN** (22 dec. - 19 ian.): Veselia va domina astăzi. Veţi primi mai multe veşti bune decît în toată săptămîna şi veţi avea prilejul să constataţi că nu sînteţi chiar atît de lipsit(ă) de noroc cum credeţi.

**CALENDAR THEBAIC**
**11 martie 1993**

Persoana care se naşte astăzi este deosebit de norocoasă. Fără a face eforturi prea mari, va obţine tot ceea ce-şi doreşte. Bărbatul este un leader înnăscut. Femeia îşi va atinge scopurile prin orice mijloace.

**ATELIERUL DE PROIECTARE** din Iaşi
Str. Cucu nr. 17, bloc 302, parter,
tel. 098-115806

oferă şi servicii de procurare şi montaj pentru:

**Contor energie termică cu microprocesor**
**Contor apă rece**

# CARNETUL ZILEI

**Joi, 11 martie 1993**

**† Sf. Sofronie, patriarhul Ierusalimului**

**VREMEA**

se va menţine rece, dar se vor manifesta uşoare tendinţe de încălzire. Cerul va fi variabil. Vîntul va sufla slab la moderat. Valorile termice maxime vor oscila între 2 şi 8 grade, iar cele minime între -3 şi -8 grade. (**Mihaela Gîrţu - Centrul de Prevedere a Vremii Bacău**)

**TELEVIZIUNE**

**TVR1** - 7.00 TVM. Telematinal • 10.00 TVR Iaşi. Telex. Horoscopul zilei. Sub semnul întrebării: căldura noastră cea de toate zilele. Recreaţia mare: dicţionarul tinereţii - altfel despre litera O. Muzică • 11.00 TVR Cluj. Conexiuni - construirea societăţii civice - seminar desfăşurat la Sighişoara sub egida I.F.E.S. Cîntec transilvan. Omul şi societatea - la ce preţuri se cumpără sănătatea • 12.00 Film artistic "Ploaia" (SUA, 1932). Reluare TV 1993 • 13.15 Video-clipuri • 13.35 Desene animate • 14.00 Actualităţi • 14.15 Ora de muzică • 15.00 Preuniversitaria. Bacalaureat 1993 - matematică • 15.30 Teleşcoală. Curs de limba engleză • 16.00 Repere moldave. Emisiune realizată de Studioul de Radioteleviziune Iaşi • 17.00 Actualităţi • 17.05 Magazin în limba germană. Instantanee. Efectul bulgărelui de zăpadă. Cotidianul în Cetatea Oţelului - Hunedoara. Balul zăpezii la Păltiniş • 18.05 Povestea vorbei: hipercorectitudinea lingvistică. Rostirea românească şi poeţii săi: V. Voiculescu. Răspundem telespectatorilor • 18.35 Teledisc: muzici populare • 19.00 Spectacolul lumii: Japonia fără crizanteme (IV) Kyoto - un oraş-templu • 19.30 Desene animate • **20.00 Actualităţi** • 20.30 Reflecţii rutiere • 20.45 Campionatele mondiale de patinaj artistic: proba individuală masculină - programe liber alese. Transmisiune directă de la Praga • **22.30 Film serial. "Dallas"**. Ep. 213 • 23.25 Actualităţi • 23.40 Azi în prim-plan. Magazin de comentarii şi reportaje • 0.25 Închiderea programului.

**TVR2** - 5.55 Recomandări din program • 16.00 TVE Internacional • 16.30 Desene animate • 17.00 Actualităţi • 17.05 Ecranul • 17.35 Bijuterii muzicale • 17.55 Convieţuiri-magazin. La gura sobei. Xenofobia - o problemă europeană? • 18.55 Diamond Awards Festival - 1989 (III). Mike Oldfield, Ub Yo, Soul Sister • 19.30 Stadion • 20.00 Actualităţi • 20.35 Tradiţii ale cusutului maramelor • 21.00 TVM Mesager • 21.30 O viaţă pentru o idee • 22.00 TV5 Europe • 22.35 Studiou de dans contemporan. "Romeo şi Julieta" • 23.00 Închiderea programului.

**TV SATELIT**

**SAT 1** - 7.00 Bună dimineaţa! • 9.45 Reluări • 14.55 Umbrele paşiunii • 15.35 Veşnicii (s) • 16.10 Sub soarele Californiei • 17.00 Un trio cu 4 pumni • 17.50 De 5 ori 5 • 18.20 Totul sau nimic • 19.00 SAT 1 - regional • 19.30 Telesport • 19.45 Actualităţi • 20.00 Punkt, punkt, punkt - joc de cuvinte • 20.30 Roata norocului • 21.15 Cluedo • 22.20 Halli Galli - emisiune divertisment • 23.15 Un caz de onoare (f) • 0.55 Dracula I S (f).

**RTL PLUS** - 8.00 Bună dimineaţa! • 10.00 Şeful "Adio de la trecut!" • 11.00 Bogată şi frumoasă • 11.30 Preţul este mare • 12.00 Riscant • 12.30 Duel familial • 13.00 Punkt 12 • 13.30 Povestea familiei Springfield • 14.20 Clanul California • 15.10 Spitalul de Urgenţă (s) • 16.00 Moartea este paşunea ei • 17.00 Convorbiri cu Hans Meiser • 18.00 Cine este aici şeful? • 18.30 O familie extrem de simpatică • 19.00 Elf '99 • 19.45 Actualităţi • 20.15 Explosiv - magazin • 20.45 Timpuri bune, timpuri rele • 21.15 Un angajament pentru a supravieţui (s) • 21.45 Ajutor, familia mea a înnebunit (s) • 22.15 Alarmă acţiuni dramatice • 23.15 Star Report • 23.45 Dirk, Back - show • 0.15 Gottschalk • 1.00 L.A. Law (s) • 2.10 O familie extrem de simpatică (r) • 2.45 Cine este aici şeful? (r) • 3.15 Convorbiri (r) • 4.10 Explosiv.

**PRO 7** - 6.10 Colţ pentru orice eventualitate • 6.55 Vicki (s) • 7.20 Filme de desene animate (r) • 9.10 Parker Lewis (r) • 9.45 Tare dar gingaş (r) • 10.35 Comoara incaşilor - western • 13.15 Bill Cosby - show (r) • 13.50 Vegas (s) • 14.40 Leul (f) • 16.20 Tare dar gingaş • 17.14 Trick 7 • 19.00 Parker Lewis (s) • 19.30 Bill Cosby - show • 20.00 Străzile din San Francisco • 21.00 Actualităţi • 21.15 Jurămînt pentru tăcere (f) • 23.05 TJ Hooker (s) • 0.05 Baie fierbinte la Hollywood (f) • 1.50 Ştiri • 2.00 Cei doi (r).

**EUROSPORT** - 9.30 Aerobic • 10.00 Biatlon • 11.00 Fotbal • 13.00 Călărie • 14.00 C.M. de schi • 15.00 C.M. de patinaj artistic • 17.30 Magazinul sporturilor nautice • 18.00 C.M. de schi • 19.00 Sport internaţional • 20.00 Ştiri Eurosport • 20.15 C.M. de patinaj artistic • 23.30 C.M. de handbal • 0.30 C.M. de baschet.

**TV 5** - 7.00 Telematinal • 11.00 Natura • 13.00 Varietăţi • 14.15 Parcul curajoşilor (s) • 14.40 Magazin cultural (r) • 16.15 Viva-magazin elveţian • 17.30 Pescuit infernal • 18.05 Cum te simţi? • 18.30 Gastronomica • 19.00 Telejoc • 20.00 Jocul dicţionarilor • 21.00 Greşeală fără vise • 22.00 Jurnal meteo • 22.30 Să ştim mai mult • 0.15 Jurnal meteo • 0.30 Magazin cultural • 1.00 Viva - magazin • 1.40 Convorbiri cu Henry Guillemin • 2.10 Interior de noapte • 2.40 Şansa cîntecelor • 3.20 Întîlniri de odinioară • 3.45 Intertropique • 4.20 Orient sur Seine.

**MTV** - 8.00 Awake cu R. de Ruvo • 11.00 VJ Paul Kirtg • 14.00 VJ Simone • 17.00 Mari succese • 18.00 Report K. Backer • 18.15 Din filme • 18.30 Pip Dann • 18.45 3 din 1 • 19.00 Port MTV • 19.30 Prime cu Pip Dann • 21.00 Dial MTV • 21.30 Most Wanted cu Ray Cokes • 23.00 Mari succese • 24.00 Report • 0.30 Ştiri.

**SUPER CHANNEL** - 14.30 Ediţie internă • 15.00 Videomoda • 15.30 Banca imaginilor • 16.00 The Jam • 17.30 On The Air - în direct • 19.30 Bonanza - serial brazilian • 20.30 Honey West - serial • 21.00 Videomoda • 21.30 Scene inedite • 22.00 Ediţie internă • 22.30 Europa Film • 23.00 Ştiri • 23.30 Afaceri europene • 23.45 Piaţa americană • 24.00 În afara legii - film.

**RADIO IAŞI**

06,00 Dimineţile noastre; 08,00 Buletin de ştiri; 08,10 Din înregistrările interpreţilor de muzică populară; 08,30 Columna; 09,00 Radiosfera; 12,00 Radio Chişinău; 13,00 Radiojurnal; 13,20 Vetre folclorice; 14,00 Expomelodii; 15,00 Convorbiri literare; 15,30 Program primit de la Deutsche Welle; 16,00 Radiojurnal; 16.15 Radiograme; 18.05 Corespondenţa radio de muzică populară; 19.00 Ştirile serii; 19.10 Teatru la microon; 20.25 Grupul vocal instrumental Kaoma; 20.40 Grupul Happy Harmonica; 21,00 Evenimentele zilei 21.20 Galaxia rock.

**CINEMATOGRAFE**

• **Cinematograful "Victoria"** (tel. 112502): orele 9; 11; 13; 15; 17; 19 **"Misiunea Steaua Înlănţuită"** Coproducţie Canada, SUA, Israel, 1988. Film de aventuri aviatice. Premieră.

• **Cinematograful "Republica"** (tel. 114327): orele 9; 12; 15; 18 **"Destinul lui Ganga"** Producţie India. Melodrama muzicală. Premieră.

• **Cinematograful "Copou"** (tel. 145738): orele 9; 11; 13; 15; 17; 19. **"Total Recall"** Producţie SUA, 1990, Thriller S.F.

• **Cinematograful "Da-cia"** (tel. 164740): orele 9; 11; 13; 15; 17; 19. **"Rambo II"** Producţie SUA, 1985. Thriller.

• **Cinematograful "Tineretului"** (tel. 117178): orele 9; 11,30; 14; 16,30; 19 **"Balanţa"** (Varianta lungă) Coproducţie România-Franţa, 1992. Film satiric.

**TEATRU**

Din cauza condiţiilor atmosferice nefavorabile, spectacolul "Priviri ucigătoare", organizat de compania de teatru "Lip Service" din Marea Britanie în colaborare cu Teatrul Naţional din Iaşi, spectacol care urma să aibă loc astăzi, la ora 19, în sala Teatrului Naţional din Iaşi, se suspendă. Contravaloarea biletelor va fi restituită.

**CLINICI DE GARDĂ**

Spitalul "Sf. Spiridon" - clinica 3 medicală. Telefon 142730.

Spitalul de obstetrică din Str. Elena Doamna. Telefon 146570.

Spitalul de urgenţe, chirurgie. Telefon 140690.

EDITOR NORD-EST s.r.l.

*Director general:* ALEXANDRU LĂZESCU

*Director literar-artistic:* FLORIN ZAMFIRESCU

*Director executiv:* CEZAR CALUSCHI

*• Redactor şef: FLORIN FLORESCU*

**Colectiv redacţional: DAN RADU - redactor şef adjunct • OVIDIU ŞIMONCA - redactor şef adjunct • TUDOR AGAVRILOAEI - secretar general de redacţie • CRISTINA POPESCU** - director de programe RADIO NORD-EST • **LIVIA SUSANU** - editor Nord-Est PRESS • **Secţia Eveniment**: Eduard Calotă, Mihaela Cănănău, Vasile Cojocariu, Cătălin Croitoru, Mona Dîrţu, Dumitru Filimon, Valentin Gheorghiţă, Toni Hriţac, Septimiu Sărăţeanu, Vali Ştirbu • **Reporteri speciali**: Dorin Popa, Cornel Cristoiu • **Secţia Politică**: Radu Meşniţă, Cristian Racu • **Departament Industrie - economie**: **PAUL MATEI**, Dan Hudescu, Daniel Sîrbu • **Departament Sport: G.I. NICOLAE**, G. Anghel, Leonard Cănănău, Victor Grădinariu, Eugen Nacu, Ion C. Teodor • **Redactor de serviciu**: Costel Stroescu • **Departamentul Reclamă - Publicitate: GABRIEL RUSU**, Cătălina Ailiesei, Liliana Cozma, Maria Vornicu • **Departament Grafică: LUCIAN AMARII** • **Departament Culegere-Tehnoredactare Computerizată:** Cornelia Agavriloaei, Cerasela Cirimpei, Lavinia Feraru, Diana Sărăţeanu, Liliana Signeanu, Mihaela Spineanu, Iulia Vasilescu.

Adresa redacţiei: **IAŞI, Bulevardul COPOU nr. 19**

**Abonamentele se pot face la orice oficiu poştal din ţară. MONITORUL figurează în catalogul presei interne la poziţia 838.**

Tiparul executat la S.C. «DOSOFTEI» S. A., Iaşi

BIBLIOTECA CENTRALĂ UNIVERSITARĂ „M. EMINESCU" IAȘI

**VAL DE SINUCIDERI ÎN PREAJMA ZILEI DE 8 MARTIE: nouă femei și doi bărbați au încercat să-și pună capăt vieții (citiți pagina 3)**

**NICOLAE OIȚĂ - răzbunătorul suferinței a mii de oameni** *(în pagina 8 puteți citi povestea vieții unui farmacist de geniu)*

Numărul 58 (515)
Anul III
Vineri, 12 martie 1993
8 PAGINI - 30 LEI
Director onorific: AUREL LEON

# monitorul
cotidian de informații

**TELEFOANE:**
**145530** (secretariat);
**142446** (eveniment);
**144776** (publicitate).
Redactor de serviciu: 142446 (orele 8-18).

## Motelul "Bucium" a fost cumpărat de salariații săi cu 230 milioane lei

*• suma este mult inferioară valorii reale a imobilului •*

După cum ne-a informat d-na Ecaterina Alexandrescu, jurist al S.C.T. Moldova S.A. și membru în Comisia de licitație, ieri s-a desfășurat cea de-a treia etapă a licitației pentru Motelul "Bucium", activ aparținînd societății amintite. Datorită faptului că nu s-au prezentat contraofertanți și conform prevederilor legii, imobilul a fost atribuit singurului ofertant care a fost prezent la licitație, adică d-nei Tinca Jehar, reprezentantă a personalului din această unitate. Referitor la contestațiile înaintate de banca "Dacia Felix" și salariații hotelului "Continental" asupra achiziționării imobilului din str. Cuza-Vodă nr. 4 (hotelul "Continental") am fost informați că ambele contestații au fost respinse de către Consiliul de Administrație al S.C.T. Moldova S.A., iar hotelul a rămas în poprietatea salariaților prin achiziționarea lui la suma de 230 milioane lei prin licitație deschisă.

**Daniel SÎRBU**

## Greva salariaților din învățămîntul preuniversitar continuă

Peste 250.000 de salariați din învățămîntul preuniversitar au participat ieri la greva generală din întreaga țară, ca urmare a refuzului administrației centrale de a răspunde pozitiv la revendicările sindicatelor. În aproximativ 30 de județe greva generală s-a declanșat ieri dimineață, la orele 8.00, după cum ne-a informat domnul Gheorghe Izvoranu, președintele Federației Sindicatelor Libere din Învățămînt, care ne-a furnizat date parțiale despre evoluția conflictului colectiv de muncă. Amintim că și pentru astăzi este prevăzută greva generală a salariaților din învățămîntul preuniversitar, urmînd ca apoi reprezentanții greviștilor să poarte negocieri cu Guvernul. Dacă, așa cum s-a întîmplat pînă acum, Guvernul nu va fi disponibil la o situație de compromis, greva generală va fi continuată, urmărindu-se în principal momentele critice din cursul unui an școlar.

La nivelul orașului Iași, greva generală a fost declanșată, conform unor date parțiale, în cel puțin 15 licee și 20 de școli generale unde, în marea lor majoritate, profesorii nu au susținut activități didactice. Prezența elevilor la cursuri a fost, atît pe plan național, cît și în orașul Iași, foarte slabă, ceea ce l-a determinat pe domnul Dorin Iacob, secretarul F.S.L.I. Iași, să afirme că elevii au știut și în acest caz să îi ajute pe profesori.

Cinci cadre didactice din licee și șapte din școli generale au susținut totuși orele de curs, cu elevii care se mai aflau la orele respective în clase. Chiar dacă numărul lor este infim în comparație cu cel al cadrelor didactice care au optat pentru grevă, ei au fost categorisiți de către domnul Dorin Iacob drept "spărgători de grevă". În majoritatea școlilor ieșene, ne-a precizat aceeași sursă, s-a putut constatat solidaritatea între salariații greviști și directorii școlilor. Acest lucru este cu atît mai surprinzător, cu cît Ministerul Învățămîntului și Științei a transmis o notă telefonică prin care directorii urmează să răspundă de situația din școală și de respectarea prevederilor legii cu privire la conflictele colective de muncă.

Conform datelor parțiale furnizate aseară de către domnul Dorin Iacob, greva generală s-a declanșat și în orașele Pașcani, Hîrlău și Podu Iloaiei. Revenind la aspectul național al grevei generale, reprezentanții federațiilor sindicale, aflați în capitală, ne-au transmis că în județul Vaslui, prefectul a făcut presiuni asupra greviștilor să înceteze forma de protest. Federația "Alma Mater", a sindicatelor din învățămîntul superior, și-a exprimat solidaritatea morală față de acțiunea colegilor preuniversitari, iar cadrele TESA din Universitatea bucureșteană au intrat în grevă.

**Toni HRIȚAC**

## Salariații vor primi 1% din profitul întreprinderilor unde lucrează

**• această condiție a fost stipulată în noul contract colectiv de muncă semnat ieri •**

Reprezentanții a 17 confederații sindicale, precum și cei ai Confederației Patronatului Român au semnat contractul colectiv de muncă la nivel național pe anul 1993. Secretarul Confederației Naționale a Sindicatelor Libere din România, dl. Ciprian Holhoș, ne-a precizat aseară că acest contract nu are pierderi față de cel de anul trecut, ba dimpotrivă, prezintă unele noutăți favorabile sindicaliștilor. Astfel, față de vechiul contract, care prevedea împărțirea anuală a 0,5% din cota de profit către salariați, în noul contract cota de profit s-a ridicat la 1%. Der asemenea, pentru biletele de odihnă și tratament societățile comerciale vor suporta costul călătoriei pe mijloacele CFR, iar salariații care au un venit lunar între 20 și 30 mii de lei vor plăti numai 30-40% din valoarea biletelor. Patronatul s-a angajat să garanteze aplicarea contractului colectiv de muncă la nivel național; în fiecare societate comercială cu capital de stat. Problema salarizării nu a fost inclusă în prezentul contract, urmînd ca ea să fie negociată în zilele următoare. Președintele Confederației Cartel Alfa a spus, referindu-se al acest aspect, că "am dezamorsat un conflict de muncă (datorat neîncheierii contractului colectiv la nivel național - n red), dar probabil în 48 de ore vom declanșa un altul". De asemenea, referitor tot la salarizare, ce va fi negociată zilele acestea, dl Matei Brătianu președintele Blocului Național Sindical a spus că această conferință sindicală pregătește mitinguri de protest în marile centre industriale ale țării și strînge semnături pentru declanșarea grevei generale. **(T. HRITAC)**

**Ministrul Securității din Basarabia declară**

## Există pericolul unei lovituri de stat

Vasile Calmoi, ministrul securității naționale, n-a reușit să argumenteze pericolul unei lovituri de stat în Moldova, invocat în repetate rînduri de președintele Snegur. Răspunzînd astăzi în Parlament la interpelarea deputatului Mihai Ghimpu, Vasile Calmoi a declarat că Ministerul Securității dispune de probe care confirmă faptul că situația este extrem de tensionată. Potrivit ministrului securității, numărul impunător de arme deținute ilegal de populația republicii, manifestațiile stradă cu amenințări directe la adresa conducerii de vîrf, circulația pe teritoriul republicii a unui mare număr de cetățeni ai unor țări din Asia, "potențiali teroriști" confirmă existența pericolului unei lovituri de stat.

Deputatul Mihai Ghimpu a calificat argumentele invocate de ministrul Calmoi drept o stranie confundare a infracțiunilor cu o lovitură de stat și a insistat să se răspundă dacă ministerul dispune de probe care ar confirma existența unui plan secret al loviturii de stat. Mihai Ghimpu a cerut să se precizeze dacă există autorii acestui puci, sînt ei cetățeni străini sau băștinași. Vasile Calmoi a răspuns doar că Ministerul Securității urmează să verifice aceste aspecte **(BASA)**

## *Drama unei fete de 17 ani, care a născut al doilea copil*

**• mai bine mă omor și eu și copilul decît să merg la bunica •**

La numai 17 ani, Emilia C. a născut într-una din zilele trecute la Maternitatea din Cuza-Vodă cea de-a doua fetiță. Provenită dintr-o familie dezorganizată, părinții despărțindu-se la scurt timp de la nașterea ei, Emilia a fost încredințată Casei Copilului încă de la vîrsta de 10 ani. După ce s-a plimbat prin trei astfel de așezăminte de stat, la 14 ani fata s-a mutat la bunica ei din Mirosłăvești. Acolo a născut, acum un an și cinci luni, prima fetiță. Tatăl copilului, un consătean, era "un băiat bun, care o ajuta pe bunica la treabă", dar care a părăsit-o, fugind în Germania, de unde trimite periodic pachete cu haine și mîncare fetiței. La scurt timp după ce concubinul ei a dispărut, Emilia a plecat și ea la Iași, lăsîndu-și copila în grija bunicii. În oraș, a trăit în concubinaj cu un alt individ, care după ce a aflat că a rămas însărcinată a gonit-o. De frică să nu afle rudele tinăra s-a mutat în Păcurari, la o familie de nevăzători. Acum, cînd a devenit pentru a doua oară mamă, Emiliei îi este frică să meargă la bunica ei deoarece aceasta i-a spus că nu va accepta să mai crească un alt copil. Mai mult, a amenințat-o că îi va înapoia și prima fetiță trebuind să se descurce cu amîndouă. "Mai bine mă omor și eu și copilul decît să mă trimită cu Salvarea la bunica de la Mirosłăvești" - declară Emilia frîngîndu-și degetele în fața medicului. Între timp, însă s-a găsit o soluție mai bună. Aceea de a încredința fetița spre înfiere unei familii din Republica Moldova. Cu toate acestea, fiind minoră deocamdată nu poate părăsi nici ea spitalul decît cu semnătura unei rude dispuse să o ia acasă. "Asemenea situații sînt destul de frecvente. De multe ori, mamele își lasă copiii în spital și pleacă, după ce în prealabil ne-au lăsat un nume și o adresă falsă. Atunci este foarte greu pentru noi să întocmim actele necesare încredințării copilului unui Leagăn, deoarece nu avem nici un fel de date despre nou-născut" - a declarat doamna doctor Maria Stamatin, șefa secției "Nou-născuți".

**Mihaela CĂNĂNĂU**

## Administrația de clădiri trebuie luată din subordinea RA Termoficare

declară Ion Amihăiesei, președintele Consiliului Județean Iași

În legătură cu ancheta cotidianului "Monitorul", referitoare la activitatea regiei autonome "Termoficare" și Administrației de clădiri, dl. Ion Amihăiesei a declarat: "N-aș putea să afirm nimic cert, trebuie să verificăm și să vedem dacă ceea ce ați scris se confirmă. Părerea mea este că trecerea ei de la Asociația de locatari la o administrație a unei regii este binevenită. Indiferent dacă este vorba despre Regia Autonomă de Termoficare. De fapt, poate nu ar fi trebuit trecută la Termoficare, ci la Administrația Regiei Autonome Locuința. De ce? Fiindcă oricum cheltuielile la asociațiile de locatari sînt mult mai mari, adică se încarcă locatarii cu cheltuieli mult mai mari iar administrația este total ineficientă. Noi, de exemplu, am inițiat un proiect de lege pentru desființarea asociațiilor de locatari, legat tocmai de ineficiența lor, de fenomenele de corupție, proiect care nu a reușit să treacă de vechiul "Parlament". Deci o soluție trebuie să găsească fiecare consiliu local. Faptul că le-a luat Termoficarea nu mi se pare soluția cea mai bună. Părerea mea este că trebuie administrate de R.A. Locuința, care are și personal adecvat și care-s de profil, ca să zic așa. Eu am și discutat cu dl. Simirad și cu Consiliul municipal și convingerea mea ar fi că singura cale de administrare normală poate fi făcută cu ajutorul R.A. Locuința, mai ales că această regie, treptat, zice că prin vînzarea de locuințe își pierde din sarcini. Volumul lor de activitate scade și atunci e bine să preia în administrare, cu contracte, aceste blocuri, fiind și o sursă de venit propriu. În altă ordine de idei, cadrul juridic legal nu este acoperit în privința Administrației de clădiri. Nici la R.A. Termoficare, dar nici la R.A. Locuința nu ar avea un statut juridic foarte limpede, din păcate. Legea trebuie amendată. Este o lege veche care prevede înființarea asociației de locatari, care, din păcate, este în vigoare. Revenind la comisioanele practicate de R.A. Termoficare și Administrația de clădiri, vreau să verific dacă banii sînt contabilizați separat sau nu. Dacă ele se confirmă, și probabil că se confirmă, sigur că noi trebuie să luăm măsuri. În privința chestiunii contorizării apei, noi am dat, cred că în august, o decizie și niște bani cu care s-au adus și din import și din țară contoare care sînt în curs de montare. Au venit din Israel vreo trei sute mai mari pentru apa rece și vreo 1.500 s-au adus din țară. Noi am prevăzut că pînă la sfîrșitul lui 1993 să terminăm contorizarea apei și apoi să ne încadrăm în acest termen".

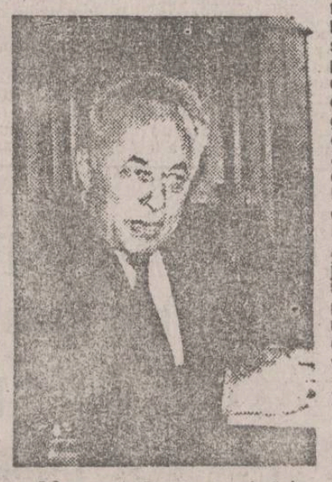

***Am prevăzut ca pînă la sfîrșitul anului 1993 să terminăm contorizarea apei în intreg orașul Iași**

**a consemnat Vali ȘTIRBU**

## Regina Ana se află pentru patru zile în România

M.S. Regina Ana a sosit ieri la amiază în București, unde i s-a făcut o primire călduroasă. Cîteva sute de bucureșteni au întîmpinat-o pe aeroport în timp ce alte cîteva mii o așteptau în fața hotelului Continental, unde își stabilise reședința.

În programul vizitei de patru zile figurează, printre altele, vizita la Facultatea de Drept din București (vineri), un prînz cu studenții din Complexul Grozăvești (sîmbătă), depunerea unor coroane de flori la Cimitirul Eroilor căzuți în decembrie 1989 și participarea la slujba religioasă de la Patriarhia Română (duminică), iar luni, înainte de a pleca, M.S. Regina Ana va vizita Colegiul Sf. Sava.

**Lucian GHEORGHIU**

## 86,6 % din populația României este ortodoxă

În urma recensămîntului efectuat în ianuarie 1992 s-a stabilit, la o primă evaluare, că din totalul populației de 22.760.449 persoane 86,6 % sînt ortodocși, 6 % catolici și 7,4 % alte culte. S-a stabilit că în România își desfășoară activitatea 15 culte religioase în peste 120 de asociații religioase, atît în cadrul cultelor, cît și independent - se arată într-un studiu efectuat de Secretariatul de Stat pentru Culte.

## Au mai rămas închise 6 drumuri naționale

În pofida eforturilor depuse de echipe de dezăpezire, rămîn în continuare închise circulației publice următoarele drumuri naționale: DN 2 Focșani-Balotești; DN 26 Oancea-Murgeni; DN 22 Rm. Sărat-Brăila-Isaccea; DN 22A Ciucurova-Saraiu; DN 22D Măcin-Ciucurova; DN 41 Oltenița-Daia. Pe majoritatea drumurilor naționale din estul Munteniei, Dobrogea și Moldova se acționează în continuare cu utilaje pentru lărgirea părții carosabile. În restul țării circulația se desfășoară normal, în condiții de iarnă. Liniile curente închise în regionala Galați sînt: Rm. Sărat-Sihlea; Gherghesa-Balta Albă; Mărășești-Panciu; Dudești-Cireșu.

În regionala Constanța sînt închise liniile: Agigea Ecluză-Agigea Sud; Agigea Nord-Agigea Ecluză; Eforie Nord-Techirghiol. La deblocarea acestor linii, regionala Galați lucrează cu 7 mijloace de intervenție și 252 de oameni, iar regionala Constanța cu 5 mijloace de intervenție și 568 de oameni.

### Experți argentinieni vor examina scheletele din groapa comună de la Căciulați

Institutul Regal de Antropologie din Buenos Aires (Argentina) a anunțat trimiterea unei echipe de experți în România pentru examinarea scheletelor din groapa comună descoperită în localitatea Căciulați. S-au găsit între timp 300 de schelete, multe dintre ele de femei și copii. Se presupune că ei au fost uciși de Securitate. Specialistul român care conduce ancheta a declarat că cel puțin unul dintre cranii prezintă urme de gloanțe.

**În spitalul de la Răducăneni**

## Viața criminalilor declarați iresponsabili

Săptămîna trecută v-am prezentat două cazuri de bolnavi psihici care au săvîrșit fapte antisociale grave (crime) și au fost declarați iresponsabili, conform articolului 114, Cod Penal. Vrem, în acest număr, să exprimăm acum și punctul de vedere al medicilor care-i îngrijesc pe acești "maginalizați ai societății".

**- Știm că un criminal obișnuit, odată ce își ispășește pedeapsa, se poate întoarce în cadrul societății. Ce ne puteți spune despre criminalii declarați iresponsabili?**

- Putem spune că acești oameni nu se află aici închiși pentru o perioadă determinată, cum se procedează cu un deținut, ci sînt internați pînă la vindecarea completă.

**- Cum putem privi reintegrarea bolnavului în societate?**

- Relația poate fi privită din punct de vedere al medicului și din punctul de vedere al omului de pe stradă. În timp ce medicul face totul pentru a ajuta bolnavul să se reintegreze social și profesional, societatea are o nejustificată reținere în a-l primi în cadrul ei, cel mai des la modul "dacă-i nebun, ce să caute printre noi?". Nu trebuie să uităm că acești oameni nu au săvîrșit fapte reprobabile cu intenție, ci sub influența bolii și a unor factori exteriori, fără a fi conștienți de ceea ce fac. Vă putem prezenta un caz de dublu paricid, edificator în acest sens. Un tînăr care nu făcuse nici o faptă antisocială, suferind de schizofrenie, a fost externat din spitalul "Socola", considerîndu-se că starea i s-a ameliorat în urma tratamentelor. Deși vindecat, familia a refuzat să-l primească, din care cauză s-a retras în munți, lucrînd ca cioban la o stînă. Iarna, neavînd ce face, a trebuit să vină totuși acasă. Părinții au refuzat să-l primească. Ținîndu-și firea, fără să le facă reproșuri, tînărul s-a retras într-un grajd, unde a stat toată iarna, descurcîndu-se singur. Neînțelegerea părinților față de fiul considerat nebun a fost atît de mare, încît într-o zi, cînd acesta a pus un vas cu apă pe plita la care se pregătea mîncarea, mama sa i l-a vărsat. Nemairezistînd terorii psihice, tînărul a luat un par și și-a lovit mama pînă cînd a omorît-o. La fel și-a omorît și tatăl, cînd acesta a intrat în casă.

Acesta este un caz tipic de respingere a reintegrării bolnavului în societate. Nu avem la nivelul societății nici un organism care să se ocupe cu asigurarea unor condiții minime necesare reintegrării bolnavului într-o activitate utilă.

**- Cum decurge viața pacienților, aici, în spital?**

- Bolnavii în stare gravă sînt internați separat față de cei pe cale de vindecare sau vindecați. Aceștia din urmă umblă liberi în incinta spitalului, practică ergoterapia, desfășurînd benevol diferite munci. Știm că bolnavii simt o nevoie accentuată de a comunica cu societatea, din care ei nu se consideră excluși. Personalul medical testează comportamentul bolnavilor care au fost propuși pentru ridicarea măsurilor de siguranță, prin permiterea unor ieșiri de scurtă durată în afara spitalului, inițial însoțiți de un infirmier, ulterior lăsîndu-i chiar singuri. Putem spune că această metodă a dat rezultate deosebite, neînregistrîndu-se nici o singură faptă antisocială comisă de bolnavi ai spitalului aflați în libertate, iar bolnavii au căpătat astfel o mai mare încredere în ei înșiși, lucru esențial în vindecarea lor.

**Cristian HANGANU**

UNIVERSAL OCCIDENT SRL
Iași, Str. Han Tătar 6 (Cartier Tătărași)
vinde EN GROS:
BĂUTURI RĂCORITOARE IMPORT: WHISKY, CONIAC, LICHIOR, COMPOT ANANAS, HELLAS, LĂMII, LAPTE PRAF, NESS AMIGO, CIOCOLATĂ, CAFEA MOCCA, FĂINĂ ALBĂ, OREZ, CAFEA boabe vrac, USTUROI, ULEI, MĂSLINE, ZAHĂR
IMPORT
ȚIGĂRI: ASSOS, PARISIENNE, WINCHESTER, LUCKY STRIKE, MONTE CARLO, MARLBORO, CAMEL - lung, L M
telefon 098/146909

*După îndelungi ezitări*

# Opoziția va depune o moțiune de cenzură împotriva Guvernului Văcăroiu

Iată că, ieri, dl.Corneliu Coposu, sesizînd echivocul în care dl. Văcăroiu și al său guvern se scaldă, a declarat în fața Camerelor reunite ale Parlamentului României că opoziția depune o moțiune de cenzură la adresa Guvernului. Și asta în momentul în care se credea că opoziția a renunțat la moțiune, cel puțin în acest moment politic. Și noi am crezut asta și am și afirmat-o în numărul de ieri al "Monitorului". Iată că am fost contrazișI de realitatea politică românească, în ultimul moment. Opoziția, după cum se știe, amenințase cu moțiunea de neîncredere încă de săptămîna trecută moțiune ce trebuia depusă în Parlament încă de marți, 9 martie. Atunci, însă, nu s-a prezentat nici o moțiune și numai Petre Roman, în treacăt, a amintit-o. Firesc, am crezut că s-a renunțat, mai ales că Al. Popovici, senator și purtător de cuvînt al PAC, declarase, în exclusivitate pentru "Monitorul", că PAC nu va semna moțiunea, ci, cel mult, o va vota, dacă alții vor semna-o. Bun! Ce s-a petrecut, atunci, între timp?! De unde vine schimbarea de atitudine a opoziției? Ieri, dl. Nicolae Văcăroiu a prezentat în fața Camerelor legislative răspunsul Guvernului la întrebările adresate, marți, 9 martie, de parlamentari. Răspunsul premierului a constat din numeroase detalii lămuritoare oferite în special partidelor de stînga care susțin Guvernul - FDSN, PUNR, PRM, PSM. Punctele nevralgice sesizate de opoziție au fost ca prin minune ocolite. Discursul primului ministru a ocolit în totalitate, de exemplu, promblema surselor de finanțare a relansării economico-sociale propuse de către Guvern. Considerînd răspunsul d-lui Văcăroiu drept nesatisfăcător, partidele de opoziție au început, deci, să strîngă semnături pentru inițierea moțiunii de cenzură. Pentru a fi luată în discuție o moțiune de cenzură, conform articolului 112 din Constituție, ea trebuie semnată de 121 de deputați și senatori, adică de un sfert din parlamentarii noștrii, iar pentru a fi votată, deci, pentru a se demite Guvernul, este necesar ca jumătate plus unu din numărul total de parlamentari să fie pentru moțiune în plenul Parlamentului. Gîndindu-ne la componența actuală a Parlamentului României, este aproape sigur că moțiunea de cenzură a guvernului, inițiată de opoziție, nu are prea mari șanse de a fi votată căci "opoziția - C.D., F.S.N. și U.D.M.R. - nu atinge 40 % din numărul total al parlamentarilor români. De aceea, dl. Ioan Gavra - PUNR - crede că, inițiind această moțiune de cenzură, opoziția, pur și simplu, "și-a rupt gîtul" cum se exprimă atît de plastic domnia-sa. Dar, cum ne-a obișnuit, de altfel, privirea politică a d-lui Gavra cu dl. Funar la un loc nu poate depăși lungul nasului supradimensionat. Și, firesc, PUNR va vota împotriva moțiunii de cenzură. Ca și PSM, PRM, PDAR și, bineînțeles, FDSN. Iată că un fost coleg al domnilor Gavra și Funar, dl. Radu Ceontea, acum independent, a semnat moțiunea declarînd că "nu se poate să mai lăsăm un asemenea Guvern să ne ducă la dezastru".

Din păcate, în pofida acestei declarații patetice și pompoase, dl. Ceontea nu a intuit, de fapt, ce vor inițiatorii moțiunii. Iată cum se întîlnește, în politica românească, deal cu deal. Astfel, ieri, dl. Ceontea Radu și-a depus semnătura în favoarea moțiunii de neîncredere alături de parlamentarii UDMR cu care era "la cuțite", dacă putem spune așa, cu numai cîteva luni în urmă. Bună-i vorba veche, românească: lasă, în orice împrejurare, loc de bună-ziua! Alaltăieri, opoziția s-a întîlnit fără a-i mai chema pe cei din PAC, dar în prezența FSN-ului d-lui Petre Roman. În aceste condiții, credem că peste puțin timp se va vorbi la trecut de CD, ori această alianță va avea o altă componentă, cel puțin.

Dar ce vrea, totuși, opoziția? Ne punem această întrebare cu atît mai apăsat cu cît credem că partidele de opoziție nu-și fac iluzii în privința căderii guvernului Văcăroiu. Un simplu calcul aritmetic descurajează pe oricine își face vise în această privință. Căci, chiar dacă se vor găsi cîțiva parlamentari FDSN care vor vota împotriva guvernului, se vor găsi alții, în schimb, din opoziție care fie că vor absenta, fie nu vor vota moțiunea. Și atunci? Atunci cînd dl Corneliu Coposu, în finalul ședinței de joi a Parlamentului României, a anunțat, în numele opoziției, depunerea moțiunii de cenzură, domnia-sa a precizat că această opțiune nu vizează contestarea investiturii parlamentare a Guvernului, ci faptul că strategia de reformă economico-socială a programului de guvernare nu a fost supusă votului celor două Camere ale Parlamentului. Privită cu atenție, această declarație a d-lui Coposu limpezește destul de bine acțiunea celor care au inițiat moțiunea și, pe de altă parte, justifică pe deplin această inițiativă. Pentru că, așa cum se știe, dl. Văcăroiu a refuzat în ruptul capului să ceară un vot de încredere Parlamentului și asta nu pentru că i-ar fi fost frică, ci, poate, pentru a sili opoziția la inițierea moțiunii. De ce? Pentru că o moțiune de cenzură respinsă ar întări Guvernul, în timp ce un vot de încredere obținut doar cu o majoritate simplă ar face să crească, de fapt, creditul opoziției.

Dl. Văcăroiu, pe urmele altor predecesori, practică, după cum se vede cu ochiul liber, echivocul politic, iar Programul și Strategia sa sînt și de dreapta și de stînga, depinde pe ce fragment te oprești. Un colaj, cum spunea deja cineva. O colecție de doctrine au stat la baza strategiei, astfel ca nimeni să nu se poată plînge prea tare: nici stînga și nici dreapta. Faptul că unii afirmă că însuși președintele Iliescu ar dori căderea propriului guvern este un simplu zvon care, culmea, tot la proliferarea echivocului puterii ajută. Ei lansează, nonșalant, acest zvon ca, dacă, Doamne ferește!, printr-o minune pică Guvernul, tot dl. Iliescu să fie beneficiarul moral al acestei întîmplări.

Deci, în rezumat, opoziția inițiază această moțiune de cenzură la adresa guvernului pentru a se delimita cu claritate de Puterea actuală a României, de Programul și Strategia de guvernare și, nu în ultimul rînd, pentru a fi limpede că există totuși o alternativă serioasă la Guvernul Văcăroiu. Nu-i puțin lucru. Oricum, după 46 de ani, o moțiune de cenzură va fi depusă în Parlamentul României - un nou pas politic. După 3 zile de la depunerea moțiunii - semnată de cel puțin 121 de parlamentari - Parlamentul României trebuie să supună votului această inițiativă. Opoziția a decis să lupte chiar și fără speranța victoriei.

**Dorin POPA**

# Victor Pogor specula suferința bolnavilor dializați în scopul obținerii de locuințe

**• în sfîrșit, individul a fost descoperit, iar toate repartițiile acordate de Primărie au fost anulate •**

Reprezentantul RA Locuința în comisia pentru repartizarea locuințelor din fondul locativ de stat nu a prezentat ieri nici un apartament disponibil pentru repartiție, evidențiind încă o dată numărul foarte mic de locuințe disponibile față de numărul solicitărilor, care au depășit cifra de 35.000. Membrii comisiei au analizat unele contestații, printre care și cea a d-lui Victor Pogor, președintele Asociației Pacienților Dializați. Amintim că dl.Pogor i-a calificat în presă pe membrii comisiei drept "coautori ai unui genocid "deoarece aceștia au hotărît să nu mai permită pacienților dializați din alte județe să încheie contracte de închiriere pentru locuințele primite. În felul acesta, comisia pentru locuințe încearcă să nu dea posibilitatea unor persoane care dețin locuințe în alte județe să mai cumpere un apartament din fondul locativ de stat și în Iași. Măsura aceasta a fost lăudată, după cum se observa și mai sus, datorită numărului foarte mic de locuințe disponibile în momentul de față. Ceea ce i-a uimit însă pe membrii comisiei a fost o situație a locuințelor repartizate către Asociația Bolnavilor Dializați, prezentată în ședință de către reprezentantul Regiei Autonome Locuința. Astfel, s-a putut constata că din 9 locuințe repartizate către această asociație, cel puțin 5 au fost nominalizate de către dl. Victor Pogor nu pentru bolnavi dializați, ci pentru surori medicale care lucrează la Spitalul Parhon, unde există acum centrul de dializă din Moldova. S-a acreditat astfel ideea că dl. Pogor speculează suferința unor persoane grav bolnave pentru a facilita obținerea de apartamente pentru surorile medicale din spitalul Parhon. Imediat ce s-a convins de acest lucru, președintele comisiei, dl. Neculai Duică, a prezentat această situație primarului Constantin Simirad. Domnia sa a propus ca toate repartițiile acordate de dl. Pogor surorilor medicale să fie anulate, iar locuințele să fie redistribuite de către comisie. Un alt aspect discutat ieri a fost acela al răspunsurilor președinției României la scrisorile unor cetățeni ieșeni care solicită locuințe. Majoritatea acestor răspunsuri cer rezolvarea problemei fără să țină cont de disponibilul de locuințe și de regulamentul de funcționare a comisiei. Dl. Alexandru Eftene, reprezentant în comisie al Alianței Sindicale Moldavia, a precizat că dacă președintele țării are dreptul să grațieze, o face în nume propriu și, prin urmare, dacă vrea să repartizeze locuințe cetățenilor, să le dea din fondurile președinției. El nu poate obliga comisia să repartizeze locuințe sau să-și modifice hotărîrile, a mai precizat Alexandru Eftene, care a mai spus că membrii comisiei fac toate eforturile să contribuie la realizarea unei adevărate protecții sociale.

**Toni HRIȚAC**

*Iașul va intra în Europa cu mare întîrziere*

# Societățile comerciale ce vor fi privatizate în 1993

După cum sîntem informați de surse ale Agenției Naționale pentru Privatizare, zona economică Moldova este în prezent una din cele mai puțin importante regiuni în care privatizarea își face loc în mod prioritar. Astfel, în anul 1993 vor intra în programul de privatizare 14 societăți comerciale din Moldova după următoarea listă:

1. TRANSTERA S.A. BOTOȘANI - transporturi auto
2. CERES S.A. BOTOȘANI - aprovizionare, construcții
3. NORD-PROIECT S.A. cercetare, proiectare
4. SINCOS S.A. BOTOȘANI - construcții
5. SICVAS S.A. VASLUI - cercetare, proiectare
6. ANGHEL SALIGNY S.A. VRANCEA - construcții
7. ASCON S.A. VRANCEA - construcții
8. ASBEER S.A. IAȘI - industrie alimentară
9. COMALIMENT S.A. SUCEAVA - comerț interior
10. UTIL S.A. SUCEAVA - comerț interior
11. TRANSPORT CĂLĂTORI S.A. Focșani - transport călători
12. UNIVERSAL TRANSPORT S.A. FOCȘANI - transport auto
13. APRE-MILCOV S.A. Focșani - aprovizionare construcții
14. AGRO-CASLO Neamț - aprovizionare, construcții.

După cum se poate lesne observa, zona geografică Moldova nu este în prim planul procesului de privatizare, avînd 14 unități din totalul celor 162 propuse. La 30 de zile după anunțarea societăților comerciale destinate vînzării se va deschide lista de subscripții publice pentru cumpărarea de acțiuni. Cumpărarea se va face numai în numerar, restul de 30% din valoarea societăților puse în vînzare se poate achiziționa prin intermediul certificatelor de proprietate emise gratuit anul trecut.

Trebuie menționat faptul că printre criteriile pe baza cărora au fost selecționate unitățile ce se vor privatiza este și cel al situației concrete a terenului care aparține societăților. De asemenea, a fost necesară și ultima reevaluare a patrimoniului, multe din societățile comerciale propuse spre privatizare anul trecut de către Fondul Proprietății Private nefiind pe lista de priorități pe 1993. De remarcat că și instituții care pînă acum erau considerate "infailibile" vor fi privatizate, cum este cazul societății "România Azi" (grup afiliat președinției prin intermediul domnilor Secăreș și Pastiș) și G.I.P., (Grupul de Investiții și Programe) care a licitat multe frecvențe TV, considerat ca S.C. particulară aparținînd d-lui Victor Guguì, proprietarul editurii "Baricada".

**Daniel SÎRBU**

# MONITORUL INTERN

## Raportorii Consiliului Europei refuză să dea asigurări ferme privind intrarea României în acest organism

La conferința de presă ținută ieri de cei doi raportori ai Adunării Parlamentare a Consiliului Europei, Friedrich König și Gunnar Jansson, s-a anunțat că raportul despre România urmează să fie prezentat în luna mai acestui for. Domnul Jansson (Finlanda) a precizat că nu se poate oferi acum răspunsul exact la întrebarea dacă România va deveni membru cu drepturi depline al acestui organism european chiar din luna mai, însă raportul său va fi pozitiv. Raportorii au remarcat că, din analizarea în etape succesive a realităților românești, rezultă că se înregistrează progrese vizibile în planul democratizării țării și al libertăților individuale și că, în nici un caz, situația actuală nu suportă comparația cu cea existentă înainte de decembrie 1989.

## Au început consultări în cadrul Forumului de Afaceri "România - C.E.E."

Într-o corespondență a agenției Rompres se arată că la sediul Comisiei Europene de la Bruxelles a început prima rundă de convorbiri între reprezentanții Comunității Economice Europene și cei ai României în cadrul "Forumului de afaceri C.E.E. - România". Acest dialog se înscrie în cadrul programului pentru promoțiune comercială al Comisiei și urmărește să furnizeze informații industriei și comerțului european asupra potențialului economic al țării noastre și să clarifice aspecte de ordin legislativ și financiar necesare oamenilor de afaceri străini care doresc să investească în România. Agenda de lucru a reuniunii mai cuprinde prezentări, dezbateri, studii de caz și contacte pentru stabilirea oportunităților de afaceri. Comisia Europeană împreună cu Agenția Română pentru Dezvoltare supun atenției Forumului în special sectoarele agro-alimentare, turistic și textil, considerate cele mai mobile și deosebit de promițătoare în ceea ce privește investițiile străine pe termen mediu și lung. **(Daniel SÎRBU)**

## UDMR propune o punte de legătură între România și Ungaria

La conferința de presă, dl. Marko Bela, președintele UDMR, a afirmat că la Budapesta, conducerea partidului a semnat un comunicat ce militează pentru ideea că minoritatea maghiară din România și UDMR să joace un rol de punte de legătură între cele două țări vecine. Se conturează și posibilitatea ca UDMR să fie un partener de discuții pentru guvernele celor două țări în problemele care privesc minoritatea maghiară.

## Continuă declinul producției brașovene

După cum relevă raportul Comisiei Județene de Statistică Brașov, producția pe luna ianuarie a acestui an a fost cu 11% mai mică decît cea de anul trecut, iar cauzele rezidă în productivitatea scăzută (64,9%), timpul lucrat efectiv (88%) și aprovizionarea tehnico-materială deficitară. Nici în sectorul agricol veștile nu sînt mai bune, numărul de ovine și de bovine fiind în scădere, iar furajele și concentratele lipsind în totalitate. Datorită acestui fapt, creșterea prețurilor pe piața liberă a fost cuprinsă între 123 și 993% la produsele vegetale și 222 și 327% la produsele animaliere. Salariul nominal brut a scăzut cu 14,8%, iar șomajul a atins cota de 8%, neființd însă edificator datorită fenomenului de "șomaj ascuns", care agravează criza economică a județului. Nivelul de viață în județul Brașov a scăzut sub pragul de sărăcie absolută, fiind cu atît mai îngrijorător cu cît nu se întrevăd semne de îmbunătățire a situației. **(D.S.)**

## Furturi masive de energie electrică

Alarmată de neconcordanța dintre cantitatea de energie primită din sistemul energetic național și cea vîndută și încasată de la cei peste 200.000 de consumatori, filiala județeană Brașov a RENEL a întreprins cîteva acțiuni de control pentru identificarea consumatorilor frauduloși de energie electrică. Astfel, în numai trei comune - Poiana Mărului, Șinca Nouă și Șinca Veche - au fost depistați 16 consumatori care fie că se alimentau direct de la rețea, fie că blocau contorul electric, sustrăgînd constant curentul electric pentru consumul casnic, dar și pentru funcționarea unor utilaje și aparaturi cu consum crescut. Contravenienții trebuie să plătească sume cuprinse între 52 000 și 357.000 lei. Controlul întreprins este primul dintr-o serie programată, iar dincolo de latura strict financiară are menirea să descurajeze acest tip de infracțiune, deosebit de periculos și prin riscul incendiilor.

## La ecluza românească Porțile de Fier II au fost oprite mai multe barje iugoslave

Autoritățile române au reușit să împiedice tentativa mai multor barje iugoslave de a încălca embargoul ONU pe Dunăre. O purtătoare de cuvînt a declarat că barjele au fost împiedicate să treacă prin Porțile de Fier II. Circa 40 de nave cu încărcături de petrol sînt blocate în dreptul portului sîrbesc Prahovo.

Cît privește navigația în zona Porțile de Fier II, unde tranzitarea se realizează prin ecluza românească a hidrocentralei - singura în exploatare, instalațiile ecluzei sînt pregătite pentru a răspunde în permanență solicitărilor convoaielor aflate în aval sau în amonte de acest important punct hidrotehnic al Dunării.

Se reamintește că navigația în zonă a fost redeschisă marți, 2 martie, ora 18,30, cînd autoritățile din portul iugoslav Prahovo au deblocat Dunărea, retrăgînd barajul celor 12 barje de la kilometrul 856.

## Cursul de schimb valutar și prognoza pentru zilele următoare

În cadrul ședinței de licitație valutară interbancară, s-au stabilit următoarele cursuri de referință valabile astăzi, 12 martie:

1 dolar SUA (USD) - 583,00 lei;
1 liră sterlină (GBP) - 835,93 lei;
1 franc elvețian (CHF) - 380,08 lei;
1 marcă germană (DEM) - 349,36 lei;
100 lire italiene (ITL) - 36,18 lei;
1 yen japonez (JPY) - 4,05 lei;
100 lire turcești (TRL) - 6,20 lei;
1 ECU (XEU) - 678,70 lei;
1 DST (XDR) - 802,15 lei;

Volumul tranzacțiilor a fost de 2.671.517,66 USD. Pentru a doua zi consecutiv, dolarul se menține la 583 lei, cu toate că volumul tranzacțiilor a scăzut. Se poate estima menținerea acestui curs și pentru luni, 14 martie, deși nu este exclusă o ușoară creștere, cel mai probabil la 585 - 590 lei/dolar. **(P.M.)**

PARTIDUL ALIANȚEI CIVICE
Invită pe cei interesați, pe data de 13 martie 1993, orele 10.00, la sediul din str. Elena Doamna nr. 37, la o nouă întîlnire în cadrul
Clubului Ideilor Politice
Conferențiază prof. dr. Anton Carpinschi

S.C. ROCO S.R.L. VĂ OFERĂ EN GROS
băuturi alcoolice
țigări
LA PREȚURI AVANTAJOASE!
VĂ AȘTEPTĂM la sediul din Bd. Metalurgiei nr.2 (LÎNGĂ LIBRĂRIE) ZILNIC: 9.00-19.00

AGENȚIA TURISM "MOLDAVIA"
Str. Ștefan cel Mare 4
telefon: 112289; 112006
organizează excursii în:
• POLONIA - 15, 22; 27.03.1993
• TURCIA - 13; 20; 27.03.1993
De asemeni, organizează excursii interne și mini vacanțe în toate stațiunile din țară.
La sediul acestei societăți se preiau anunțuri de mică publicitate pentru Monitorul

S.C. OMEGA-TURISM S.R.L.
B-dul Independenței nr.1. Telefon: 117972
• SLOVACIA (Bratislava) - plecări în fiecare luni, ora 10, PREȚ 15.490 lei
• GRECIA (Salonic) plecare 24.04 1993, durata 5 zile, autocar, preț informativ 125.000 lei. persoane peste 40 ani.
• TURCIA 20-27.03.1993
• POLONIA - 12; 19; 26;.03.1993
• UNGARIA - 16; 23; 30.03.1993
Firma vă poate asigura avion pe rutele:
IAȘI-ARAD • IAȘI-ATENA • IAȘI-VARȘOVIA
IAȘI-BUDAPESTA • IAȘI-EGIPT • IAȘI-INDIA

Societatea AMIRAL
Iași - România
Telefon: 098/142580
organizează:
excursii
UNGARIA 14.03
POLONIA 14, 20.03
TURCIA 21.03
SLOVACIA (Bratislava) 14.03
sejururi la BUȘTENI (hotel Silva), DURĂU (hotel Bradul) și VATRA DORNEI (Hotel Călimani)
Reamintim că la sediul acestei societăți se preiau anunțuri de mică publicitate pentru Monitorul

FRAROM IAȘI S.R.L. vă oferă
Magazinele FRAROM UNIVERSAL din Bd. Independenței 11-13 și Alexandru cel Bun bl. H6
RENUMITELE TELEVIZOARE
CROWN - 225.000
- din nou SAMSUNG în cîteva zile -
COVOARE și CARPETE IMPORT UNGHENI ȘI CHIȘINĂU
VIDEO RECORDERE
ORION N700E - 256.000 lei
ORION NV-77HC -256.000 lei
Magazinele noastre sînt deschise zilnic între orele 10 - 18.
112122, 112180 Vă așteptăm!

Ancheta MONITORUL

# Administraţia de Clădiri încasează de la locatari sume de bani care ar trebuie plătite de R.A. "Locuinţa"

*• cetăţenii sînt jefuiţi lunar de două milioane şi jumătate de lei •*

După cum v-am promis în numărul de ieri al cotidianului nostru, astăzi vă prezentăm modul de stabilire şi încasare a cotei parte pentru fiecare locatar din cheltuielile pentru întreţinerea şi reparaţiile lifturilor. În blocurile cu mai mult de 4 etaje, ascensoarele sînt proprietatea R.A. "Locuinţa", care are şi un serviciu specializat pentru aceste lucrări (aceste instalaţii au regim special şi sînt urmărite de Inspectoratul de Stat pentru Cazane şi Instalaţii de Ridicat - ISCIR). Toate reparaţiile efectuate în urma unor defecţiuni accidentale trebuie plătite de către proprietari, respectiv de locatarii ce şi-au cumpărat apartamentele şi de R.A. "Locuinţa" pentru apartamentele care au rămas proprietate de stat. Factura de plată a reparaţiei este vizată de administratorul din zona respectivă şi este înaintată Serviciului Contabilitate al Administraţiei de clădiri, care face împărţirea sumelor pentru fiecare locatar în parte, fără a ţine seama că apartamentul este proprietate personală sau a R.A. "Locuinţa". Astfel, sumele de pe lista de plată a întreţinerii ce ar trebui încasate de la R.A. "Locuinţa" sînt plătite tot de locatarii care sînt păgubiţi în acest fel de alţi bani. În acelaşi mod se procedează şi cu cheltuielile necesare lucrărilor de întreţinere a lifturilor. Şeful Administraţiei de clădiri, dl. Octavian Vornicu, a declarat că "Nu cerem aceste sume înapoi de la R.A. "Locuinţa" deoarece chiriile percepute de aceasta sînt foarte mici şi şi-aşa nu au bani".

Referitor la plata lucrărilor de reparaţii, situaţia se prezintă în felul următor: cînd apare o avarie la instalaţiile de folosinţă comună, locatarii anunţă administratorul, care solicită intervenţia echipelor specializate ale Administraţiei de clădiri. În cazul în care sînt materiale şi echipa de lucru este disponibilă, lucrarea se efectuează. Sumele trecute la plata întreţinerii sînt plătite de toţi locatarii, deşi şi în acest caz ar trebui să plătească numai locatarii care şi-au cumpărat apartamentele, pentru ceilalţi sumele respective trebuind a fi încasate de la R.A. "Locuinţa". Trebuie să facem precizarea că R.A. "Locuinţa" are şi pentru aceste reparaţii a instalaţiilor de apă un şantier, organizat în funcţie de specificul lucrărilor. Au fost situaţii în care pentru remedierea defecţiunilor s-a apelat la intervenţia maistrului din punctul termic, care a efectuat reparaţia fără a întocmi un deviz şi a încasat personal suma de la locatari.

Pe parcursul anchetei noastre am arătat că R.A. Termoficare, prin intermediul secţiei sale, Administraţia de clădiri, percepe în mod nejustificat sume importante de la locatari. Dacă facem un calcul minimal, obţinem 1,3 milioane, aplicînd procentul de 5 % la preţul de cost al agentului termic (subliniem că pe lîngă aceşti bani se mai cer de la buget alte 5,2 milioane tot pentru agent termic), 700.000 lei din "comisionul" pentru salariile angajaţilor, 400.000 lei din comisionul de 3 % aplicat facturilor primite pentru apa rece furnizată de RAJAC, la care se mai adaugă şi banii obţinuţi din comisionul de 3 % aplicat facturilor primite de la RAGC pentru ridicarea gunoiului. În acest fel ajungem la un total de cel puţin 2,4 milioane lei lunar, încasate nejustificat de Administraţia de clădiri.

Pe lîngă neregulile arătate de noi pînă acum, vă mai semnalăm încă un aspect din activitatea R.A. "Termoficare", condusă de dl. Arcadie Dubeţ. Pe parcursul lunilor mai şi iunie 1992, în PT 8, din zona CUG, a fost depozitată o cantitate mare de pneuri pentru autoturisme (de ordinul sutelor de bucăţi). Acestea aparţineau unui patron al unei societăţi comerciale din zonă. Conform normelor ISCIR şi decretului 400/1981, punctele termice sînt locuri de muncă cu grad ridicat de pericol în exploatare. Dl. Dubeţ ne-a declarat că a aflat ulterior despre această situaţie, pentru că în perioada respectivă era plecat din ţară în interes de serviciu, şi că oricum nu putea şti ce se întîmplă în fiecare zi în punctele termice din subordine. Totuşi, aceste pneuri au fost depozitate timp de o lună în punctul termic fără a se plăti nici o chirie. Tot dl. A. Dubeţ afirmă că l-a sancţionat pe maistrul din punctul termic pe linie administrativă, deşi pentru această faptă ar fi normal să i se desfacă contractul de muncă.

Precizăm încă o dată că prin înfiinţarea Administraţiei de clădiri, secţie componentă a R.A. "Termoficare", a apărut încă o verigă între furnizori şi locatari, care nu are alt rol decît de a încărca lista de plată a întreţinerii.

În şedinţa primarului cu directorii regiilor autonome, de miercuri, 10 martie, dl. Arcadie Dubeţ a afirmat că ancheta noastră este nefondată. Pentru a elimina orice dubiu în legătură cu activitatea Administraţiei de clădiri, solicităm ca Primăria să dispună efectuarea unui control financiar-contabil la această secţie a R.A.T. Iaşi, pentru a infirma sau confirma aspectele prezentate în ancheta redactorilor noştri.

Aşteptăm în continuare sesizările dumneavoastră pentru a putea atrage atenţia autorităţilor locale asupra posibilelor nereguli ce apar în funcţionarea Administraţiei de clădiri. Scopul anchetei noastre este de a face ca, prin intervenţia respectivelor autorităţi, să fie eliminate acele verigi intermedare care majorează în mod nejustificat cheltuielile de întreţinere ale locatarilor.

**Costel STROESCU**
**Nicolae MANOLIU**

## Evangheliştii îşi construiesc ilegal un nou lăcaş de cult

În toamna anului 1990, Primăria Iaşi a aprobat Cultului Creştin după Evanghelie construirea unui nou lăcaş de cult în strada Smîrdan nr. 13. Această decizie a Primăriei, care poartă nr. 705/28.11.1990, a fost determinată şi de faptul că evangheliştii ieşeni primiseră o aprobare de principiu din partea Ministerului Cultelor de atunci, aprobare în care se specifica faptul că ministerul este de acord cu această construcţie, dacă (printre altele) se prezintă şi actele de proprietate asupra terenului. Cultul Creştin după Evanghelie - Comunitatea nr. 3 a început în scurt timp construirea bisericii şi imediat după începerea lucrărilor de fundaţie au apărut vehemente proteste din două părţi: creştinii ortodocşi din parohia "Ioan Gură de Aur", însumînd aproape 10.000 de persoane, au considerat că acest fapt este un afront adus Bisericii Ortodoxe deoarece în zonă nu locuieşte nici măcar o duzină de evanghelişti, iar cetăţeanul Vasile Tătaru, domiciliat în str. Muşatini nr. 7, a reclamat faptul că biserica se ridică în mare parte şi pe terenul pe care l-a moştenit de la tatăl său - Gheorghe Tătaru - decedat în anul 1979. Terenul cetăţeanului Vasile Tătaru are o suprafaţă de 233 mp şi se află în str. Barbu Lăutaru nr. 41, în imediata vecinătate a numărului 13 al străzii Smîrdan, şi evangheliştii şi-au extins construcţia şi pe terenul respectiv, pentru care Vasile Tătaru are titlul de proprietate cu numărul 181801. Situaţia este deosebit de complicată, deoarece, pînă a se acorda titlul de proprietate, evangheliştii au investit zeci de milioane fără a ţine cont de avertismentele proprietarului Vasile Tătaru şi ale credincioşilor ortodocşi din zonă, care, în mare parte, consideră că sînt anumite aspecte cel puţin dubioase cu privire la acordarea de către autorităţi a terenului respectiv, unui cult care are un număr extrem de redus de credincioşi, cel puţin în această zonă a oraşului. De altfel, preotul parohiei "Sfîntul Ioan Gură de Aur" ne-a declarat că imediat după începerea săpării fundaţiei, credincioşii ortodocşi din parohie s-au adunat şi au cerut să se intervină pentru ca autorităţile să oprească această lucrare, deoarece s-a considerat, evangheliştii au ales acest amplasament pentru că în imediata apropiere se află Complexul studenţesc "Tudor Vladimirescu" şi "intruşii" încearcă să influenţeze studenţii. Preotul paroh Trimia ne-a declarat că se află ca paroh de peste 35 de ani, astfel că ştie exact statistica distribuţiei credincioşilor în zona "Tudor Vladimirescu" şi că nu are la cunoştinţă ca vreun evanghelist să locuiască prin preajmă. Preotul Trimia a mai spus că, referitor la vecinătatea complexului studenţesc amintit şi la aluziile ortodocşilor că evanghelistii doresc să momească studenţii, consideră întemeiată zicala enoriaşilor care spun că "în prezent se alcătuieşte lacul, aşteptîndu-se ca broaştele să vină mai tîrziu". Ortodocşii cei mai înfocaţi din parohie au atins paroxismul indignării cînd au mai aflat că evanghelistii nici nu ţin cont că un om are titlu de proprietate pe o parte a terenului pe care se ridică biserica, iar evanghelistii nici nu se sinchisesc de eforturile acestora de a-şi căpăta pămîntul, fapt pe care îl consideră o adevărată sfidare. (continuarea în numărul de mîine).

**Vasile COJOCARIU**

## Un ţăran şi-a omorît argatul

*• sluga trăia de 15 ani cu soţia stăpînului •*

La sfîrşitul lunii octombrie 1992, Ioan Radu, din comuna Tansa, l-a omorît pe Ion Rotariu care îi slujea de aproape 15 ani în gospodărie, aflînd că acesta trăieşte cu soţia lui. În sat circulau zvonuri despre aceste lucruri, dar Ioan Radu nu le-a dat nici o importanţă, refuzînd să creadă că aşa ceva ar fi posibil. În ziua de 27 octombrie, Ioan Radu a primit confirmarea acestor zvonuri şi s-a hotărît să lămurească toate problemele. Ajuns acasă, a descoperit că soţia nu este la domiciliu, în schimb l-a găsit pe Ion Rotariu. Între cei doi a pornit cearta, iar Ion Rotariu, fiind sub influenţa alcoolului, l-a atacat pe stăpînul casei cu un cuţit. Argatul a fost uşor dezarmat de Ioan Radu care, apucînd cuţitul de jos, l-a împlîntat în abdomenul atacatorului.

În cursul zilei de 11 martie 1993, completul nr. 1 din cadrul Tribunalului Judeţean Iaşi a abordat procesul intentat lui Ioan Radu acuzat de "omor". Prezenţi în sală, fraţii victimei s-au constituit în parte civilă, pretinzînd despăgubiri în valoare de 230.000 lei. Inculpatul a precizat că suma este prea mare, "avînd în vedere că la înmormîntare familia sa a oferit un viţel, patru oi, mai multe găini şi cîteva zeci de litri de vin".

În lipsa avocatului ales al inculpatului, care a prezentat instanţei o cerere de amînare, completul de judecată a stabilit un nou termen în acest proces în ziua de 6 aprilie.

**Septimiu SĂRĂŢEANU**

*În preajma zilei de 8 martie,*

## Nouă femei şi doi bărbaţi au încercat să-şi ia viaţa

În numai cinci zile - 6-10 martie 1993 - s-au înregistrat la Iaşi 11 tentative de sinucidere, dintre care 9 au fost comise de femei iar 2 au avut ca autori bărbaţi.

Gabriela C., din Ciurea, în vîrstă de 21 de ani, a înghiţit, în seara zilei de 7 martie, 13 tablete de Diazepam. Surprinsă că a doua zi dimineaţa s-a trezit, a mai luat încă 12 tablete din acelaşi medicament. Tot cu Diazepam au încercat să-şi curme viaţa şi Aurica C., 26 de ani - a înghiţit 60 de tablete. Adrian S., 20 de ani, 60 de tablete, şi Zîna B., 24 de ani, 50 de tablete. Lucian Ţ., în vîrstă de 25 de ani, a preferat medicamentul numit Nitrodiazepam, din care a înghiţit 22 de tablete. Alte 20 de tablete din acelaşi medicament le avea pregătite, probabil ca măsură de siguranţă, în buzunarul pantalonului.

Larisa L., 16 ani, marcată psihic de un conflict familial, a înghiţit 26 de tablete de Extraveral. Din cauza unor reproşuri făcute de dirigintele clasei sale, eleva de 14 ani, Elena H. a luat 20 de tablete de Nitrazepam, 15 de Antideprim şi, pentru siguranţa reuşitei, a mai înghiţit vreo 15 pilule de Tioridezin şi Meprobamat. O altă elevă, Irina G., a băut în dimineaţa zilei de 8 martie 200 ml dintr-o substanţă toxică de culoare albă. Mioara T., o tînără în vîrstă de 34 de ani, a ales pentru a-şi lua viaţa medicamentul numit Fenobarbital, din care a înghiţit 20 de pilule. Mioara este la a doua tentativă de acest gen. Transportată la Spitalul de Urgenţe, Mioara T. a refuzat internarea. Ea le-a explicat medicilor că trebuie, cu orice preţ, să moară. O altă tînără, Adina M., 21 de ani, a fost găsită pe dusumeaua locuinţei sale, prăbuşită şi cu spume la gură. Aflată în stare de ebrietate, Geanina R., 18 ani, a încercat să se sinucidă, folosind o modalitate considerată de ea mai sigură. După ce a băut 1 litru de ţuică, ea s-a aruncat de la balconul apartamentului său situat la etajul 3. Nu a reuşit decît să se accidenteze grav. Din fericire, nici unul dintre cei 11 sinucigaşi nu a reuşit să-şi atingă scopul. Oamenii în halate albe de la Spitalul de Urgenţe şi Spitalul de Pediatrie "Sfînta Maria" le-au redat viaţa.

**Val MANOLE**

JURNALUL DE IAŞI

caută tineri talentaţi şi viguroşi dispuşi să colaboreze la o gazetă de mare viitor. Doritorilor li se indică telefonul 130428, unde pot căpăta informaţii suplimentare.

## ORAŞUL PE O COLOANĂ

### Spectacol de teatru pe străzile Iaşului

Trupa de teatru studenţesc "Golgota" din Cluj a solicitat primăriei oraşului Iaşi aprobarea pentru realizarea spectacolului stradal "Golgota" în cadrul turneului "Patimilor" care va avea loc în oraşele Oradea, Budapesta, Tg. Mureş, Braşov, Cluj, Iaşi şi Chişinău. Turneul este programat între 7 şi 24 aprilie 1993.

În eventualitatea în care va primi aprobarea spectacolului din Iaşi va avea loc pe 21 aprilie la ora 16,00 pe esplanada din faţa Teatrului "Luceafărul".

În acest spectacol sînt implicaţi 80 de studenţi şi elevi din mai multe oraşe ale ţării şi din Basarabia. Regia spectacolului este semnată de Teodor Smeu, student în anul II regie.

Alina Tănase, membră în comitetul de organizare a turneului, care a fost prezentă la Iaşi, ne-a declarat: "Avînd în vedere că spectacolul se joacă aproape de sărbătorile Sfintelor Paşti, credem că vom avea un succes deosebit. Contăm pe publicul ieşean. Titlul spectacolului "Golgota" poate fi interpretat dar nu cred că poate şoca. Exprimă de fapt toate patimile poporului român şi nu constituie doar drumul lui Isus. Noi, prin ceea ce facem, vrem să îm noi şi nu facem nici un fel de plagiat sau împrumut. Încercăm să retrăim pătimirea lui Isus. Ceea ce important din toată recuzita este faptul că dispunem de trei cruci şi de costumele oferite de Teatrul Maghiar din Cluj" **(S. SĂRĂŢEANU)**

### Maiştrii şi inginerii predau religia în şcoli

În vreme ce studenţi ai Facultăţii de Teologie, care doresc şi au dreptul să predea educaţia moral-religioasă în şcoli, au rămas "pe dinafară", printre profesorii de religie din municipiul Iaşi se numără ingineri, studenţi ai Universităţii "Al. I. Cuza", pensionari şi chiar maiştri.

Deşi la sesizarea Inspectoratului Şcolar Judeţean au fost sistate începînd cu data de 1 februarie a.c. angajările de personal laic pentru astfel de posturi, persoanele deja angajate la data respectivă şi-au păstrat locurile de muncă. Menţionăm faptul că poziţia Inspectoratului Şcolar Judeţean este pur consultativă în privinţa profesorilor de religie, listele cu personalul aprobat pentru a preda educaţia moral-religioasă fiind remise de Departamentul Culte, conform protocolului încheiat între Ministerul Învăţămîntului şi Ştiinţei şi Ministerul Culturii. Amănunte referitoare la acest subiect puteţi citi în "Monitorul Expres" de mîine **(C. POPESCU)**

### Seminar internaţional

International Foundation for Electoral Systems" în colaborare cu Fundaţia "Soros pentru o societate deschisă" şi Asociaţia "Pro-Democraţia" organizează la Iaşi, în perioada 20-24 martie 1993, seminarul cu participare internaţională "Construirea societăţii democratice. Cîteva concepte de bază şi practici ajutătoare".

În cadrul discuţiilor se vor analiza cîteva concepte primare ale societăţii democratice care pot fi aplicate în România, pentru a încuraja participarea cetăţenilor în domeniul public şi particular. Seminarul este destinat tuturor liderilor cetăţeneşti dar în egală măsură şi liderilor partidelor politice, primari şi jurnalişti.

Participanţii vor putea audia prelegerile "Alegerea democraţiei" "Politica umană", "Ce este democraţia?", "Tehnica, scrisului astăzi" organizatorii pregătind şi videocasete demonstrative.

Au fost invitaţi să participe la acest seminar Obie L. Moore, director de programe IFES Bucureşti, Michael Meadowcroft (Marea Britanie), Mariam Tata, preşedintele Asociaţiei Pro-Democraţia, Iuliana Geran Pilon, director de programe IFES pentru America, Asia şi Europa, Dragoş Stănescu, de la Banca Naţională a României, Radu Nicolau, redactor la Televiziunea Română şi Emil Constantinescu, rectorul Universităţii Bucureşti, preşedintele Convenţiei Democratice din România. **(S. Săraţeanu)**

### Românii pot schimba acum în valută 200.000 lei

Prin circulara nr. 9 din 5 martie a Băncii Naţionale a României, care va intra în vigoare la data de 15 martie 1993, suma de lei ce se poate schimba în valută de către cetăţenii români creşte de la 100.000 lei la 200.000 lei. La ora actuală, valoarea unui dolar este de aproximativ 595 lei, iar a unei DM de circa 360 lei. Vă prezentăm alăturat bonificaţiile acordate şi comisioanele percepute de casele de schimb valutar din Iaşi, pentru 1 dolar american şi 1 marcă germană.

| | bonificatii | comision % |
|---|---|---|
| Banca Agricolă | 0 | 10 |
| B.R.C.E. | 0 | 20 |
| B.R.D. | 0 | 5 |
| Bankcoop | 10 | 30 |
| B.C.R. | -1 | 20 |
| Bancpost | 0 | 30/$; 25/DM |
| S.C.T. Moldova S.A | 0 | 30 |
| Bucureşti Exchange | 0 | 28 |
| Edmond | 0 | 27 |
| Higebo | 16 | 27 |

Trebuie precizat faptul că toate vînzările de valută se fac în limita sumelor cumpărate de casa de schimb valutar. Avînd în vedere viitoarea creştere a cererii de valută din partea cetăţenilor datorită măririi sumei care poate fi schimbată, se poate aştepta o creştere a comisipanelor percepute la vînzare. În acest caz, sumele de lei transformate în valută vor fi de maximum 250$ anual. Această sumă este insuficientă unui cetăţean pentru a putea pleca în scop turistic în străinătate, avînd în vedere că, de exemplu, un litru de benzină costă în ţările vestice între 50 şi 85 de cenţi. **(Alin TOCAN)**

### Pentru că amanta mirosea urît, Ioan Gorea a ciopîrţît-o cu bărdiţa

Ţăranul Ioan Gorea, din Cosmeşti, în ziua de 7 decembrie 1992 şi-a lovit de mai multe ori cu toporişca concubina, în urma loviturilor aceasta murind în chinuri groaznice. În acea seară, Ioan Gorea băuse cu Aurelia Mengheluş, cu care convieţuia de şapte ani, destul de mult, ambii aflîndu-se într-o avansată stare de ebrietate. În timp ce erau aşezaţi pe pat, Ioan Gorea a sesizat că femeia şi-a făcut nevoile pe ea degajînd un puternic miros de materii fecale. Enervat de lipsa de autocontrol a femeii, ţăranul a apucat bărdiţa şi a început să o lovească puternic cu tăişul, aplicîndu-i mai multe lovituri. Nu s-a oprit decît după ce aceasta era într-o băltoacă de sînge şi nu mai mişca.

După ce a ciopîrţît-o, Ioan Gorea s-a culcat la picioarele femeii însîngerate, ca şi cum nu s-ar fi întîmplat nimic. În timpul nopţii, făcîndu-i-se sete, Ioan Gorea s-a sculat să bea apă şi atunci a realizat într-o oarecare măsură ce făcuse. Cu toate acestea, s-a culcat la loc, fără a acorda concubinei primul ajutor, spre dimineaţă femeia decedînd în chinuri groaznice.

În dimineaţa zilei de 8 decembrie, Ioan Gorea s-a deplasat, vădit agitat, la locuinţa fratelui său pentru a-l anunţa ce făcse. Cumnata sa Ecaterina Gorea a anunţat poliţia, care a început ancheta. În cursul zilei de ieri, în cadrul Tribunalului Judeţean Iaşi s-a judecat procesul intentat lui Ioan Gorea, acuzat de "omor calificat". În şedinţa publică, reprezentantul Procuraturii a mai precizat cîteva elemente, arătînd că victima prezenta şi fracturi la 6-7 coaste provenite prin "compresiune toracică". Întrebat de acest aspect, inculpatul a declarat că nu îşi aminteşte nimic. Spre finalul şedinţei, avocatul inculpatului a solicitat pentru stabilirea unor circumstanţe atenuante o expertiză psihiatrică admisă de instanţă.

Completul de judecată a stabilit un nou termen în cazul "Ioan Gorea" pe 15 aprilie 1993. **(S. Săraţeanu)**

FUNDATIA SOROS PENTRU O SOCIETATE DESCHISA

organizează în cadrul programului de EDUCATIE PENTRU SĂNĂTATE aprobat de Ministerul Învăţămîntului un CONCURS DE DESENE cu una din următoarele tematici:

- prevenirea fumatului
- prevenirea folosirii alcoolului şi al altor droguri

Concursul se adresează tinerilor între 10 - 16 ani şi va fi dotat cu premii în valoare totală de 200 000 lei.
Data limită de prezentare a lucrărilor este 20.03.1993
Lucrările vor fi trimise pe adresa CP 22-196 Bucureşti

Elegant Practic Plăcut

Orice piesă de mobilier
la comandă sau gata confecţionată
la preţuri convenabile
prin
Standard Comercial Moldavia
Str. Bradului nr 5
tel. 122850

BIROUL DE TURISM PENTRU TINERET IAŞI
vă oferă următoarele programe turistice:

TURCIA - ISTANBUL - 5 zile, preţ 35.000 lei
TURCIA - ISTANBUL - ALANYA (COASTA MĂRII MEDITERANE) - 14 zile, preţ 160.000 lei
UNGARIA - BUDAPESTA - 5 zile, preţ 42.000 lei
UNGARIA - CEHIA - 8 zile, preţ 78.000 lei
UNGARIA - CEHIA - 7 zile, preţ 72.000 lei
GRECIA - ATENA - SALONIC - 9 zile, preţ 212.000 lei
ITALIA - PADOVA - VENEŢIA - 9 zile, preţ 350.000 lei

Înscrieri şi relaţii suplimentare la sediul Biroului de Turism pentru Tineret Iaşi (Complex "Orizont"), telefon: 113665; 142017

transport autocar lux, servicii masă şi cazare

*Ultima şansă a preşedintelui rus*

# Cele 7 state occidentale puternic industrializate îl sprijină pe Boris Elţîn

Congresul extraordinar al deputaţilor poporului din Federaţia Rusă, ale cărui lucrări au început miercuri la Moscova, reprezintă confruntarea finală dintre Boris Elţîn şi elementele conservatoare care vor să frîneze procesul reformelor. Preşedintele Elţîn, relevă Reuter, are foarte puţină încredere în Congres, considerat de forţele liberale ca aparţinînd erei sovietice trecute. Aceasta, deoarece deputaţii au fost aleşi în perioada în care viaţa politică era condusă încă de comunişti. Potrivit analiştilor din Moscova, şansele lui Elţîn de a obţine un acord constituţional convenabil pentru el sînt reduse, dar este posibil, totuşi, un compromis de ultim moment.

După ce joi deputaţii au obstrucţionat lucrările, s-ar părea că situaţia a devenit şi mai dură între cele două părţi. În timp ce premierul Viktor Cernomîrdin este de părere că reforma economică din Rusia trebuie să fie corectată pentru a se limita nivelul catastrofal al administrării ei, Ruslan Hazbulatov, preşedintele Parlamentului, a cerut destituirea miniştrilor privatizării, Anatoli Ciubais, şi externelor, Andrei Kozîrev.

În context, preşedintele Boris Elţîn a făcut o nouă propunere de compromis, arătînd că "nu există decît două căi pentru redresarea economică a ţării: acordul naţional şi confruntarea". Nici puterea legislativă şi nici cea executivă nu vor cîştiga", a continuat el, "ci o a treia forţă va veni şi va distruge Rusia".

Pe de altă parte, grupul celor 7 state industrializate se pregăteşte să dea publicităţii o declaraţie specială în sprijinul preşedintelui Elţîn. Cu acest atu, liderul rus ar putea prelua conducerea în mecul cu antireformiştii conservatori.

**Radu MEŞNIŢĂ**

*În ciuda piedicilor existente*

# SUA a anunţat că vor fi reluate negocierile de pace în Orientul Mijlociu

Miercuri, secretarul de stat al SUA, Warren Christopher, a anunţat că negocierile multilaterale de pace arabo-israeliene vor fi reluate la Washington la data de 20 aprilie a.c.. După cum comentează BBC, anunţul a surprins pe unii din partenerii arabi implicaţi în acest proces de negocieri, întrucît, în ceea ce îi priveşte, nu a fost luată o decizie în acest sens. Conducerea palestiniană, la rîndul său, şi-a reiterat poziţia, ea refuzînd să se reaşeze la masa tratativelor pînă ce ordinul de expulzare din Israel a grupului celor 413 palestinieni nu va fi anulat. Surse de pe lîngă Departamentul de Stat au afirmat că anunţul făcut de Warren Cristopher a avut menirea de a forţa puţin lucrurile, atît în tabăra arabă, cît şi de partea israeliană. În ajunul vizitei sale în SUA, premierul Yitzhak Rabin a anunţat ieri la Ierusalim că un acord de pace cu Siria este pe calea cea bună şi că Israelul preconizează să pună în aplicare o retragere de pe înălţimile Golan, urmată de demilitarizarea completă a platoului.

# 10.000 de dolari arşi într-un seif deschis cu lampa de benzină

Trei bandiţi panamezi şi-au văzut visurile de îmbogăţire rapidă prefăcute în scrum. Înarmaţi cu pistoale şi cu ciorapi fini de damă, cei trei au legat lucrătorii de la o staţie de alimentare cu motorină din Panama City şi au început să opereze. Au petrecut mai bine de 30 de minute încercînd să-l deschidă cu ajutorul unei lămpi de benzină. Seiful s-a închis atît de tare, încît cei 10.000 de dolari în bancnote aflaţi înăuntru au ars integral. " A fost un jaf absurd" a punctat inteligent un reprezentant al poliţiei, citat de Reuter.

# Premierul francez acuză opoziţia de furtul unor documente din seiful Parlamentului

Primul-ministru francez Pierre Beregovoy a declarat ieri că recentul furt de documente din seiful parlamentului este o ameninţare la adresa democraţiei, notează Reuter. Documentele sustrase conţineau declaraţii ale unui număr de 24 deputaţi francezi, cu privire la situaţia lor financiară. Beregovoy a acuzat opoziţia că este implicată în furt şi că desfăşoară o campanie regretabilă de insinuări. Campania electorală din Franţa, în vederea alegerilor din 21 şi 28 martie a.c., a fost pînă acum deosebit de fructuoasă pentru opoziţia de centru-dreapta. Unul din motivele scăderii popularităţii Partidului Socialist, de guvernămînt, aflat la putere de 11 ani, îl constituie seria de scandaluri în care au fost implicaţi liderii săi.

*Scandalul corupţiei din Italia ia amploare*

# Lideri ai companiei ENI suspectaţi de violarea legii privind finanţarea partidelor

Gianni Dell'Orto, preşedintele filialei "Saipem" a Companiei energetice de stat ENI, a fost arestat ieri ca suspect în scandalul de corupţie italian, informează agenţia Ansa, citată de Reuter. Dell'Orto a fost acuzat de violarea legii privind finanţarea partidelor politice, acuzaţie ce se află în centrul scandalului de corupţie italiană. El este al doilea lider al unei filiale a companiei ENI ce a fost arestat în cursul acestei săptămîni.

*Iniţiative surpriză la negocierile de pace asupra Bosniei*

# Slobodan Miloşevici, preşedintele Serbiei, a fost invitat să supravegheze aplicarea planului de pace

Cei doi mediatori internaţionali implicaţi în procesul de pace din Bosnia, Cyrus Vance şi lordul Owen, au lansat preşedintelui Serbiei, Slobodan Miloşevici, invitaţia de a participa la o întîlnire în capitala Franţei, pentru a examina contextul situaţiei actuale din Bosnia şi modalităţile de a impune celor trei faţiuni rivale planul de pace al ONU. Iniţiativa a fost acceptată şi Slobodan Miloşevici a plecat în cursul dimineţii de ieri la Paris. Surse apropiate Secretariatului ONU subliniază că scopul acestei întîlniri a fost acela de a-l convinge pe preşedintele Serbiei să facă presiuni asupra liderilor sîrbi din Bosnia în scopul de a-i determina să accepte planul propus de ONU. S-a avut în vedere îndeosebi faptul că Radovan Karadjici a declarat oficial că nu poate accepta acest plan. După toate aparenţele, iniţiativa întîlnirii de ieri a fost coordonată şi cu Franţa, întrucît este prevăzută şi o primire la preşedintele François Mitterrand a lui Slobodan Miloşevici, în compania celor doi mediatori internaţionali.

În acest timp, preşedintele bosniac Alia Izetbegovici a decis să îşi amîne "pînă la începutul săptămînii viitoare" revenirea la negocierile de pace privind Bosnia şi Herţegovina, de la New York, unde este aşteptat cu răspunsul părţii musulmane la propunerile elaborate de mediatorii internaţionali în vederea soluţionării conflictului din fosta republică iugoslavă. De partea cealaltă, liderul sîrbilor bosniaci, Radovan Karadjici, a cerut la Londra o redesenare a viitoarei hărţi a Bosniei şi Herţegovinei, propusă de mediatorii internaţionali ai conferinţei internaţionale asupra fostei Iugoslavii, estimînd că "cea propusă de el nu este acceptabilă nici pentru sîrbi, nici pentru musulmani".

În pofida acestor declaraţii, luptele pe frontiurile din Bosnia au crescut în intensitate, iar numărul ţărilor care cer o intervenţie militară în această ţară este tot mai mare. Ieri Austria a cerut acest lucru.

**Cristian RACU**

# Popularitatea lui François Mitterrand se află în scădere

**• aceasta cu numai două săptămîni înainte de alegeri •**

Sondajele de opinie privitoare la personalităţile politice franceze arată, în ceea ce-l priveşte pe preşedintele François Mitterrand, o scădere a popularităţii acestuia - în luna martie - cu două procente faţă de luna februarie a.c. Sondajul, realizat de un institut specializat, publicat în "Journal de Dimanche", arată că 24% din francezi sînt mai degrabă satisfăcuţi de activitatea preşedintelui Mitterrand, iar 30% au o părere similară despre primul ministru Pierre Beregovoy. De remarcat că 62% din cei chestionaţi s-au declarat nemulţumiţi de performanţele preşedintelui francez, iar 45% de cele ale premierului Beregovoy.

# Un nou masacru asupra populaţiei vietnameze

Cel puţin 26 civili, majoritatea vietnamezi, au fost ucişi azi-noapte într-un atac asupra unui stat din nord-vestul Cambodgiei, la 10 km de Siem Reap. Guvernul de la Phnom Penh a raportat autorităţilor ONU 34 morţi şi 33 de răniţi, dar pînă în prezent au fost confirmate 26 de victime. Atacul a fost cel mai sîngeros act îndreptat împotriva etnicilor vietnamezi în ultimul an, iar surse ale Naţiunilor Unite afirmă că gherilele Khmerilor Roşii sînt bănuite ca atare. Mişcarea radicală a Khmerilor Roşii, a cărei conducere revoluţionară a ucis în anii 70 peste un milion de persoane, duce o permanentă campanie împotriva minorităţii vietnameze din Cambodgia. Prezenţa vietnamezilor este folosită ca pretext pentru neaplicarea Acordului de pace semnat în octombrie 1991 între Khmerii Roşii, alte două grupări de gherilă şi guvernul de la Phnom Penh. Acest guvern a fost instalat în 1978 de Vietnam, care a invadat Cambodgia pentru a pune capăt sîngeroasei stăpîniri, informează Reuter.

*Continuă atacurile rasiste în Germania*

# Un muncitor turc a fost bătut pînă ce a murit

Un turc de 56 de ani a murit după ce doi germani beţi l-au bătut, ameninţîndu-l cu arma, în oraşul Muelheim, a anunţat ieri poliţia, citată de Reuter. Arma nu s-a declanşat, însă după plecarea celor doi agresori, muncitorul turc a leşinat şi a murit, probabil, de atac de cord. Procuratura din Duisburg a ordonat o autopsie. Ambii agresori arestaţi marţi, în urma atacului, aveau cazier pentru furt şi agresiune. Unul dintre ei şi-a mărturisit participarea la atentat. Cel puţin 17 persoane au fost ucise anul trecut în Germania, în cadrul celor 2280 de atacuri ale bandelor de tineri neo-nazişti, relatează Reuter.

# Cei mai mulţi est-europeni cred că era mai bine în regimul comunist

**• doar în Slovenia şi Albania se mai speră în viitor •**

Majoritatea europenilor sînt mulţumiţi că, în sfîrşit, războiul rece s-a încheiat, apreciază cercurile politice oficiale, citate de revista americană " Time". Dar, potrivit unui sondaj de opinie Gallup, lucrurile stau cu totul altfel.

70% din persoanele chestionate în Europa răsăriteană şi fosta URSS au declarat că nu sînt satisfăcute de actuala democraţie. Capitalismul nu-i hrăneşte mai bine. Din 18 naţiuni supuse sondajului, doar în Albania şi Slovenia majoritatea populaţiei crede că în cursul anului viitor viaţa lor va fi mai bună. În republicile CSI, 45% din cei chestionaţi s-au declarat împotriva economiei de piaţă, peste 50% cred că le era mai bine în vechiul sistem politic şi aproape 1/3 consideră că acum nu sînt respectate drepturile omului. Interesează, oare, această situaţie restul lumii? În opinia revistei "Time", trebuie s-o intereseze. 10% spun că intenţionează să emigreze în Occident (fiind vorba de 16,7 milioane de persoane).

# Deschiderea procesului fostului ministru de interne polonez

**• el este acuzat de uciderea a 6 persoane •**

Ieri, la Varşovia, s-a deschis procesul fostului ministru de interne Czeslaw Kiszezak, acuzat de a fi vinovat de uciderea a 6 mineri în timpul grevei de protest declanşate la iniţiativa sindicatului "Solidaritatea" în perioada de guvernare a generalului Jaruzelski şi cînd ţara se afla sub regimul legii marţiale. După cum anunţă BBC, acuzatul nu a putut fi prezent la prima şedinţă a instanţei, el fiind încă sub observaţie medicală, după un atac de cord de care a suferit cu cîtva timp în urmă. Împreună cu el vor fi judecaţi alţi cinci colaboratori ai săi, acuzaţi de complicitate. După procedura oficială de iniţiere a procesului, completul de judecată a anunţat amînarea audierilor pînă la o dată cînd inculpatul va fi în măsură să compară în faţa instanţei.

*BURSA ROMÂNĂ DE MĂRFURI (Piaţa Presei Libere 1, tel. 6172231, fax. 3122167)*

# Programul Tranzacţiilor din ziua de marţi, 16 martie 1993, ora 11

| | Cantitate | Adaos com. |
|---|---|---|
| RING 1: poz. 1 Cherestea de răşinoase clasa A, L=4-5 m; l=6-13 cm, grosimi: 24,48,76 mm | 75 mc | 0 % |
| RING 2: poz. 1 Cherestea de răşinoase clasa B, L=4-6m; l=16-30 cm; grosimi: 24,48,76 mm | 60 mc | 0 % |
| RING 3: poz. 1 Icre roşii de somon, ambalate în cutii metalice de 140 gr./cutie | 20.000 cutii | 0 % |
| RING 4: poz. 1 Sodă caustică solidă, ambalată în butoaie metalice de 170 kg. | 300 tone | 0 % |
| poz. 2 Sodă caustică granule, ambalată în saci pe+pp de 40 kg | 200 tone | 0 % |
| poz 3 Clorură de aluminiu, ambalată în butoaie de tablă de 80 l | 300 tone | 0 % |
| poz 4 PVC - emulsie 2GE6 | 140 tone | 0% |
| poz. 5 PVC - emulsie P-70 | 50 tone | 0% |
| poz. 6 PVC - emulsie M-70 | 50 tone | 0% |
| RING 5. poz. 1 Oi şi berbeci în viu, greutate minimă individuală peste 50 kg | 5 tone | 0 % |
| poz. 2 Miei şi berbecuţi în viu, greutate individuală maximă 30 kg./cap | 1,5 tone | 0 % |
| RING 6: poz. 1 Muştar obişnuit de masă, ambalat în borcane, în lăzi de tip gem, conţinut borcan 420 g | 25 tone | 0 % |
| poz. 2 Roşii în bulion, în borcane cu greutate neto de 1 kg | 30.000 buc. | 0 % |
| poz. 3 Fasole verde în borcane, cu greutate neto de 1 kg. | 10.000 buc. | 0 % |
| poz. 4 Gem de caise, cutii de 530 gr. | 30.000 cutii | 0 % |
| poz. 5 Compot de pere în borcane cu greutate neto de 0,5 kg | 30.000 buc. | 0 % |
| poz. 6 Compot de prune în borcane cu greutate neto de 1 kg | 8.000 buc. | 0 % |
| poz. 7 Pastă de tomate în borcane cu greutate neto de 0,5 kg | 30.000 buc. | 0 % |
| RING 7 poz. 1 Apă de colonie - USA, sticle de 200 ml | 3000 sticle | 0 % |
| RING 8 poz. 1 Praf de curăţat DE-MIR, ambalat în pungi de 1 kg. | 50 tone | 0 % |
| RING 9, poz. 1 Hîrtie fotocopiat tip MARATHON, dim. 216x279 mm, ambalată în cutii cu 10 topuri a 500 colii | 2.000 topuri | 0 % |
| RING 10: poz. 1 Lînă nespălată, amestec de ţurcană neagră, ţigaie albă, merinos şi ţigaie neagră, în baloţi | 10 tone | 0 % |
| poz. 2 Pătură netesută SIPLED, 30 % lînă + 70 % amestec fibre sintetice, dim. 1,5x2 m, în pachete de 5 buc | 3.000 buc. | 0 % |
| poz. 3 Saci de cînepă 50/100 pentru morărit, cf. STAS 6023/86, amb. în baloţi a cîte 100 buc | 20.000 buc. | 0 % |
| poz. 4 Saci de cînepă 50/100 pentru cereale, cf. STAS 6023/86, amb. în baloţi a cîte 100 buc. | 20.000 buc. | 0 % |
| poz. 5 Saci de cînepă 70/100 pentru morărit, cf. STAS 6023/86, amb. în baloţi a cîte 100 buc. | 20.000 buc. | 0 % |
| RING 11: poz. 1 Cizme din piele naturală, îmblănite | 200 perechi | 0 % |
| RING 12: poz. 1 Cuie pentru construcţii, diam. 3x70 mm, amb. în cutii de 18 kg. | 18 tone | 0 % |
| poz. 2 Cuie pentru construcţii, diam. 3x70 mm, amb. în cutii de 22 kg. | 9 tone | 0 % |
| RING 13: poz. 1 Demarori MDP-178, 15 KW, capacitate baterie 360 Ah | 56 buc. | 0 % |
| poz. 2 Motor electric MCNF-200, c.c. cu lamele şi colector, 17KV, 100 rot./min. 380 V, 50 Hz | 6 buc. | 0 % |
| poz. 3 Grup electric medie frecvenţă GEFAV - 56/8000-380V, 3000 rot/min., 8000 Hz | 2 buc. | 0 % |
| poz. 4 Grup electric medie frecvenţă GEFAV - 300/8000 - 6 KV, 3000 rot./min., 8000 Hz | 2 buc. | 0 % |
| poz. 5 Grup electrogen 70KVA GEB-ST, tens. între faze: 400 V, motor termic D-120 | 2 buc. | 0 % |
| RING 14, poz. 1 TV color MEGAVISION, diag. 51 cm. Pal/Secam 69 canale 220/240 V, 50/60 Hz, putere 4 W, Germania | 1.000 buc. | 0 % |
| RING 15: poz. 1 Bec cu incandescenţă, clar, 100 W, TUNGSRAM, flux luminos: 1380 lm, dulie E27 | 50.000 buc. | 0 % |
| poz. 2 Tub fluorescent, 40 W, TUNGSRAM, cu eficienţă luminoasă sporită | 10.000 buc. | |
| poz. 3 Bec cu vapori de mercur cu autoaprindere, TUNGSRAM, pentru iluminat public şi uz industrial, HMLI-250WE40 | 10.000 buc. | 0 % |

## Mărfuri în preofertare

**Se oferă spre vînzare cu livrare imediată:**

| | |
|---|---|
| poz. 1 Costumaşe PNA, import Liban, pentru copii între 0 şi 2 ani (lot minim 100 buc.) | 1.000 buc |
| poz. 2 Panouri de împrejmuire, dimensiuni 2000 x 1500 mm, executate din lemn de răşinoase negeluite | 3.000 buc |
| poz. 3 Maşină de echilibrat roţi auto | 1 buc. |
| poz. 4 Maşini şi aparate pneumatice (Granulatoare diam. 600-1250; ciocane perforatoare P58; perforatoare rotative; ciocane abataj; maşini găurit MG60-MG320; maşini înşurubat; polizoare; ciocane de dăltuit; demaroare; motoare MP40). | |
| poz. 5 Set dulap distribuitor tip DB250 A şi top DB 250 B 1700 seturi. | |

monitorul
cotidian de informații
COMENTARII

# Nici măcar scriitorii din Iași nu citesc revista "Convorbiri Literare"

Există cu adevărat o criză a "Convorbirilor Literare"? Iar dacă da, care este vina redacției, care este rezultatul crizei generale pe care o parcurg publicațiile culturale în general?

Punctul de vedere al poetului Nichita Danilov ar trebui coroborat cu altele, inclusiv din interiorul redacției, pentru că, în ultimă instanță, în joc nu sînt dispute sau orgolii individuale, ci soarta uneia din cele mai importante publicații de cultură românești.

De aceea opiniile lui Nichita Danilov se doresc doar preambulul unor dezbateri publice care să vizeze în ultimă instanță chiar felul în care rezistă simbolurile culturii naționale în această dură perioadă de tranziție. **(MONITORUL)**

Pe coperta din spate a ultimului număr al revistei "Convorbiri literare" cititorul se izbește de următoarea inscripție: "Căutați și citiți "Convorbiri literare"! - revista care, de 125 de ani, spune în lături! aberațiilor din viața socială, politică și culturală; revista care, de 125 de ani, luptă împotriva minciunii; revista care, de 125 de ani, slujește adevărul, binele, dreptatea și frumosul". Pînă aici, nimic neobișnuit. O reclamă oarecum șablon, care are ca punct de plecare video-clipul făcut de revista "Expres". Un cititor novice poate fi impresionat de limbajul lapidar și atît de limpede al reclamei. Pe el îl pot impresiona cei **125 de ani** de cînd revista "Convorbiri literare" spune "în lături!" aberațiilor din viața socială, politică și culturală a României, slujind "adevărul, binele, dreptatea și frumosul". Însă un cititor oarecum familiarizat cu viața noastră culturală va privi destul de circumspect un astfel de anunț publicitar. În primul rînd, îi vor sări în ochi acești **125 de ani** de cînd revista luptă împotriva **minciunii**, cultivînd **adevărul pur**. Căci el știe: 1) că revista "Convorbiri literare" a apărut din martie 1887 pînă-n august 1944, întîi la Iași, apoi (din 1885) la București. Din august 1944 și pînă în anii '70, deci aproape un sfert de secol, revista "Convorbiri literare" a dispărut din viața noastră literară. Și deci n-a avut cum să lupte, în această perioadă, împotriva "aberațiilor din viața politică și socială". Revista a reapărut abia în anii 1970, avîndu-l ca redactor-șef mai întîi pe scriitorul Corneliu Ștefanache, apoi pe Corneliu Sturzu, care a direcționat "Convorbirile" pînă în ianuarie 1990, cînd a fost alcătuit un nou echipaj redacțional, sub conducerea criticului literar Al. Dobrescu. Ne îndoim însă că în toată perioada anilor șaptezeci și optzeci, deci în perioada dictaturii ceaușiste, revista a spus adevărul și numai adevărul. Dacă am lua doar editorialele de pe prima pagină scrise de redactorii de serviciu în Epoca de Aur ne-am îngrozi. Apoi ar trebui să ne aducem aminte de numerele întregi dedicate unor evenimente din viața politică a țării: 23 August, 1 Mai, 6 ianuarie, 26 ianuarie, în care se proslăveau patria, partidul și iubiții lor conducători. Mai trebuie să amintim că în aceeași revistă au apărut și materiale care au atacat direct "Europa Liberă", "Vocea Americii" și disidenții regimului. Mulți se vor mira că unele din aceste articole au fost semnate chiar de criticul Al. Dobrescu, actualul redactor-șef al revistei "Convorbiri literare". Au mai apărut aici și atacuri la adresa lui Nicolae Manolescu, Ana Blandiana și împotriva altor scriitori români ostili regimului. După cum au apărut și articole de laudă la adresa operei lui Eugen Barbu, Adrian Păunescu, D.R. Popescu etc. O parte din aceste articole au fost semnate de același Al. Dobrescu, care susținea atunci primatul esteticului în artă. E ciudat că după 1989, pentru același critic a contat mai întîi **moralitatea scriitorului și apoi valoarea estetică a operei de artă**. Deci întrebarea firească pe care ne-o punem este: în perioada 1970-1990 revista "Convorbiri literare" a cultivat adevărul? Și ne mai întrebăm: cînd a fost sincer Al. Dobrescu - înainte de '89 sau acum?

Dar să coborîm ceva mai în josul paginii și să citim și cea de-a doua parte a anunțului: "Doriți să vă abonați? Costul unui abonament normal este de 300 de lei pe șase luni și 600 de lei pe an. Pentru elevi, studenți, cadre didactice, scriitori, pensionari, se aplică o reducere de 60%, astfel că un abonament pe 6 luni costă 120 de lei, iar unul pe un an - 240 de lei. **Șomerii vor primi revista gratuit**". Anunțul ne mai spune că abonamentele cu reducere vor fi sponsorizate de Asociația Est-Liberté. Acest anunț este frumos, sublim, dar nu știu cum poate ajunge la marea masă a cititorilor, dacă revista "Convorbiri literare" nu se difuzează decît într-un cerc restrîns. Oare cum să afle **șomerul** de existența acestei publicații care, de 125 de ani etc. etc. ? Revista nu ajunge nici măcar la scriitori, apoi la pensionari și șomeri. Și apoi, chiar dacă revista ar ajunge în mîinile unui șomer, oare cu ce l-ar ajuta? Revista este destul de elitistă pentru a avea audiență la un public larg. Și dacă prin linkul ei se adresează unui cerc restrîns, atunci la ce bun un asemenea anunț publicitar? Eu unul aș vrea s-o văd mai întîi la chioșcuri și apoi s-o primesc gratis sau cu reducere de preț. Și-i spun aici domnului Dobrescu, și nu numai lui, ci și tuturor redactorilor de la "Convorbiri": nici măcar scriitorii din Iași nu citesc revista "Convorbiri literare", cît despre cei din Capitală sau din alte provincii ale țării, aceștia au și uitat de existența ei! De ce nu se tipărește în mai multe exemplare "Convorbiri literare"? Ei, aici iată o întrebare la care domnul Dobrescu ar trebui să vină cu un răspuns precis. Condiții sînt: spațiul de la Casa cu absidă a fost închiriat unei societăți comerciale care posedă o tipografie. Înainte de a căuta să-i cîștige pe șomeri, revista ar trebui să caute să-i cîștige pe scriitori, pe profesori universitari și alți intelectuali din Iași. Deocamdată, Casa cu absidă, unde "Convorbirile" își au sediul, este ocolită. De ce? Din simplul motiv că s-a dus fată de acestia, o politică greșită.

Redactorul-șef al revistei "Convorbiri literare" trebuie să înțeleagă un lucru foarte simplu: revista "Convorbiri literare" nu este o revistă particulară, ci o revistă care este coordonată de Uniunea Scriitorilor. Și că domniei sale i s-a dat un mandat, pe o perioadă de timp. Acest mandat i se poate retrage. Și încă un lucru pe care trebuie să-l înțeleagă este următorul: chiar dacă acum revista se autofinanțează, ea se autofinanțează folosindu-se de spațiile pe care le-a închiriat și care au fost atribuite scriitorilor.

Deci înainte de a lupta împotriva aberațiilor din viața socială, politică și culturală "Convorbiri literare", prin cei care o reprezintă, trebuie să lupte împotriva propriilor sale aberații.

Răsfoind ultimele numere ale prestigioasei reviste, cu regret și strîngere de inimă, noi spunem: **"În lături! Nu așa!"**

**Nichita DANILOV**

PULS PULS PULS PULS

## *RENEL să preia rețeaua de distribuire a agentului termic, aceasta e singura soluție*

Zilele acestea au fost marcate în presa ieșeană de apariția unor interesante articole care demască modul dubios, dacă nu fraudulos, de calculare a prețului metrului cub de apă rece și al gigacaloriei pentru încălzire și apă caldă. În toate relatările și punctele de vedere consemnate a apărut în mod constant personajul numit Arcadie Dubeț, directorul Regiei Autonome "Termoficare", regie aflată, după știința noastră, în subordinea Primăriei ieșene. În articolele consemnate de reporterii de la "Monitorul", spre exemplu, directorul Dubeț a afirmat o serie de enormități care ne fac să credem că dumnealui ori nu are habar de cele ce se întîmplă în cursul activității de distribuire a agentului termic pe raza municipiului Iași, ori este un cetățean de rea credință, ceea ce ne îndreptățește să sugerăm că o demisie rapidă a domniei-sale ar fi soluția cea mai onorabilă. Ceea ce interesează pe simplul cetățean se referă la modul în care se calculează gigacaloria distribuită de regia condusă de domnul Dubeț, cu întrebări serioase referitoare la motivul pentru care o gigacalorie livrată de CET Iași, care costă aproximativ 3.000 lei, ajunge să valoreze mai mult de 5.000 lei, după ce a fost "trecută" prin furcile RAT-ului. Adică efortul de a ridica temperatura apei de la cîteva grade Celsius la cea specifică agentului termic (între 60 și 80 grade Celsius) este totuna cu "efortul" de a învîrti la robineți, pentru a distribui cetățenilor agentul termic sub formă de căldură în calorifere și apă caldă?

Nu absolutizăm eficiența CET Iași, cunoaștem prea bine faptul că această instituție nu livrează agentul termic la parametrii corespunzători, dar, în același timp, nu putem tolera existența unei instituții parazitare, formată din directori, contabili, surubăitori de robineți și alți cetățeni care nu fac altceva decît să ne dubleze aproape cheltuielile cu căldura și cu apa caldă. Adică o gașcă de cetățeni ajunge să-și bată joc de un oraș întreg, să stabilească tarifele care le tună prin cap? Fiind datori cu o idee constructivă, iată ce propunem: trecerea întregii rețele de distribuire a agentului termic în subordinea CET, adică în subordinea RENEL. Transformarea caracatiței RAT într-o simplă subunitate a RENEL va fi foarte simplă. Nu va fi nevoie de o armată de directori și alți funcționari pentru o treabă fără pretenții, aceea de livrare a agentului termic produs de CET. Vor dispărea toate "conflictele" dintre directorii CET și RAT, întrucît cel care va produce agentul termic va fi obligat să-l și distribuie la parametrii ceruți de standardele în vigoare.

Cetățenii nemulțumiți de prețurile aberante percepute de R.A. "Termoficare" ar trebui, de urgență, să înființeze un Comitet de trecere a rețelei de distribuire a agentului termic de la fantomatica RAT la CET, producătorul de facto al agentului termic. Numai așa s-ar ajunge la scăderea tarifelor aberante pe care alde Dubeț și regia ne obligă să le achităm, pur și simplu, pentru frigul pe care dînșii ni-l livrează zilnic în apartamente. Gata, domnule Dubeț, s-a terminat cu gluma cu agentul termic, e cazul să vă căutați o altă slujbă de director!

**Cornel CRISTOIU**

# Iftimie Bîrleanu - sculptorul din mîinile căruia a ieșit o lume

Vechea gară de la Burdujeni - Suceava pare a fi fost construită pentru Guliveri. Peronul ei are dimensiunile unui teren de fotbal iar în sala de așteptare încape în voie un bloc cu patru nivele. Parcă anume a fost creată această hală pentru a adăposti forma în gips a statuii ecvestre a lui Ștefan cel Mare, care, deși mărunt la stat, a fost un uriaș al istoriei Moldovei. Și tocmai aici, în cetatea de scaun a Sucevei, nu departe de Putna cea albă în priveghiul ei voievodal, iar autor al monumentului, tocmai Iftimie al lui Bîrleanu, una din cele mai nevoiașe familii din Măzănăeștii Sucevei, crescut în cultul pentru Ștefan cel Mare și Sfînt. Îl privesc de sus, dintr-o galerie, ca să am vederea de ansamblu. Macaralele plimbă prin aer uriașele piese ca într-o uzină, meșterul le conduce traseul cu gesturi calme. Trec pe sub mine fragmente albe, om și cal formînd un tot: un picior în șa, cu cizma înfiptă în scara de argint și crupa lui Catalan, calul preferat al voievodului; apoi mîna lui Ștefan pe dîrlogi și gîtul încordat al armăsarului... și așa mai departe. Cineva a spus că sculptorul trebuie să aibă ceva de Dumnezeu în el, altfel nu poate crea o lume. Îl privesc pe Iftimie Bîrleanu, ce mic e omul alături de Ștefan și ce mare e, totuși, cînd te gîndești ce iese din mintea și din mîinile lui! "Nu putem reface gîndul unui creator decît după chipul gîndului nostru. De aceea, e ușor să ne reprezentăm un om obișnuit, generator de acte indiferente ce se succed ca și ale noastre și e greu să mergem pe urmele unui spirit care excelează în vreun domeniu", scrie Paul Valery în "Introducere în metoda lui Leonardo da Vinci".

Cunoscîndu-i pe cît posibil viața și firea lui Iftimie Bîrleanu, am încercat să-l regăsesc în cîteva din lucrările lui, substituindu-mă meșterului și imaginîndu-mi-l cum îmi urmărește efortul cu buzele tuguiate în zîmbet uimit și cu o privire încurajatoare sub calota albă de pietrar italian. Mi-am permis, de pildă, să cred că pe fața cu gîțe în vînt, cioplită în lemn duios, cu rezonanțe de flaut mai mult topăind decît șezînd pe la ia de zestre, a iubit-o cîndva, pe cînd bătea huditele satului natal, de dragul ochilor unei anumite domnișoare Lateș, spre care aproape nu îndrăznea să privească. Lateșii erau înstăriți, tatăl se întorsese din America cu agoniseală, Bîrlenii nevoiași: 12 copii în bătătura unei sărmane văduve. Pe deasupra, blondul Iftimie, frumosul satului, ucenicea la profesorul Ion Irimescu la Iași, să învețe a fura meseria lui Dumnezeu, dacă asta poate fi o meserie pentru oameni! Totuși, într-un ajun de Sînziene, cînd fetele din Măzănăești își căutau norocul în coroniță aruncate noaptea pe streașina casei, fata lui Lateș, studenta de la Iași, s-a căsătorit în taină cu cel pe care îl iubea din copilărie. După care au intrat amîndoi, de mînă, în bătătura părinților spre a cere binecuvîntarea după datina bucovineană. Atunci a avut loc confruntarea pe care cei doi n-o vor uita, cînd tatăl și-a exprimat neîncrederea într-o meserie de care nu auzise, deși muncise 15 ani în Statele Unite, iar tînărul i-a promis că vor avea "casă de piatră", încă mai faină decît a lui, și vor trăi fericiți. Cred că s-a ținut de cuvînt, gospodăria lui din Copou reproducînd o sinteză de acaret bucovinean, începînd cu casa în stil românesc, deschisă ca și inima lor. Trunchiuri de copac cu forme ciudate printre flori, blocuri de piatră invitîndu-te să faci popas între un Creangă și vreun plăieș uitat sub cireș, ulcele și strachini, ouă încondeiate, traiste și sumane, ștergare și marame - toate povestind despre satele din obcine. Și cu ce drag plecau Bîrlenii către nord să mai vadă ce fac neamurile, să ia parte la vreun hram, să viziteze tîrgurile și iarmaroacele - să se simtă acasă, fiind peste tot urmăriți de privirea vulturească a bronzului ridicat deasupra cetății de scaun a Sucevei.

*cafeaua de dimineață*

Între fionguri de busuioc în loc de icoană, pe peretele de cinste al casei Bîrlenilor, stătea chipul lui, mare și sfînt. Iftimie l-a purtat în suflet, proiectîndu-l apoi peste Moldova: pedestru în capitala militară de la Vaslui, pregătind bătălia de la Podu-Înalt ecvestru în apoteoza gloriei din cetatea Sucevei. Opera lui are adeziunea generală, pentru că artistul transmite statuarului un fior omenesc care e mai mult mărturisire de credință decît mesaj. "Să-ți deschizi sufletul către cineva e un lucru firesc", spune Goethe. Bîrleanu și-a deschis larg sufletul artei în care a crezut țărănește, contopindu-se cu lutul pe care îl frămînta, cîntîndu-i precum gospodina cînd mîngîie aluatul, sărutîndu-l cu palmele și menindu-i: "Să crești mare și frumos, să dai din covată jos". Tot ce a zămislit a făcut mai mult cu sufletul decît cu agerimea minții, ca și cum ne-ar povesti moldovenește, cu aer de șagă și reveniri de expresii, despre niște oameni deosebiți pe care i-a cunoscut: un viteaz comandant de oști, ridicat din sat, cunoscător de locuri și de oameni, dîrz pe cît de credincios (Ștefan); un călugăr uscativ ca un ceaslov, pescuitor de carte și făuritor de limbă (Dosoftei); un țăran maramureșean ridicîndu-și neamul împotriva asupritorilor și descălecînd peste munți, să întemeieze o altă țară, liberă și demnă (Bogdan). Asemeni acelor pictori de curte spaniolă sau franceză care și-au strecurat chipul printre umilii curteni din suita regală, martori de necontestat ai evenimentului, Iftimie Bîrleanu s-a dorit în fiecare personaj ori măcar "unul din gloată".

- Îl vezi, îmi zicea dînsul, arătîndu-mi-l pe Bogdan, descălecătorul. Tocmai a ajuns pe ultimul prag de munte, și jos, la picioarele lor, se deschid, blînde, locurile bucovinene. Printre cei care-l însoțesc sînt și strămoși de-ai mei, oieri maramureșeni. În urma lor, vin turmele și ai mei le mînă domol: bîr, oiță!

Atît de drag i-a fost numele Bogdan, încît i l-a dat și unicului său fecior, pictorul Bogdan Bîrleanu, și atît de mult a iubit Moldova încît ar fi dorit să așeze semne de veșnicie pe toate șleahurile ei, chiar și în circumscripția electorală de lîngă Podu Iloaiei, unde a fost candidat împreună cu Dan Hatmanu la ultimele alegeri pentru Marea Adunare.

Ce faci, meștere?

Lucrez, bădie, ceva pentru un sat. Le-am promis cînd am fost pe-acolo. N-au cu ce plăti, dar mi-or da și ei "bună-ziua". Vreau să le fac o bucurie.

Grădina Botanică din Iași a rîvnit un Anastasie Fătu. L-a avut contra cîtorva flori. Scriitorii își aveau, în atelier, raftul lor: Leon Negruzzi, N. Țatomir, Andi Andrieș, C. Ciopraga, Liviu Leonte, Ioanid Romanescu, fără a mai vorbi de clasici ca Mihail Sadoveanu sau Garabet Ibrăileanu. De altfel, portretul a fost pasiunea sa, nada pe care am pus-o și eu în undiță pentru a-l scoate din marasmul survenit după efortul făcut cu monumentul de la Suceava. Îl obseda sentimentul neputinței, se învîrtea prin atelier fără rost, privindu-și mîinile ca pe ceva inutil. Atunci l-am pus la ambiție să-mi facă portretul, ne-am ciondănit, l-am atîțat, s-a înfuriat așa cum se putea dînsul înfuria, gata să izbucnească în rîs, a pus mîna pe lutul umed și... m-a făcut. Vezi că te-am reușit? a triumfat după vreo două ore de... joacă. Văd, și vino să te sărut, că ai rămas sculptor, și nu un pensionar cîrtitor. Turnat în bronz, bustul e la Muzeul de Artă din Iași, iar Iftimie a reintrat în mînă, deci într-o nouă dîrdoră de muncă. Avea atîtea de făcut! Și, de-atunci, ne-am mai certat de cîteva ori, și mai ales din cauza slăbiciunii lui pentru Bogdan (cel de acasă, nu cel din istorie). Mereu considera că feciorul nu primește cît i se cuvine, deși Bogdan e un adevărat artist și, prin firea lui, nu poate admite patronarea. Numai că nici unul dintre noi nu ținea la supărare. I-am reproșat ceva: de ce nu l-ai făcut pe maestrul tău, Ion Irimescu? Tu trebuie să-l faci așa cum nimeni nu-l știe.

- Nu pot, bădie, mi-e prea drag. Nu observi că nici pe nevastă-mea n-am încercat s-o fac?

De fapt, el i-a portretizat pe amîndoi în diferite ipostaze compoziționale, nemărturisite, așa cum și-a stors, picătură cu picătură, duhul lui în tot ce a realizat, împrăștiindu-se în Moldova de sus. Trei județe au venit să-și ia rămas bun de la meșter, ascultînd cutremurate spovedania, printre lacrimi, a celui care i-a fost profesor și scut: Ion Irimescu.

Țăranii i-au răsplătit generozitatea purtîndu-i bradul tradițional, adus din sus, gătit pentru suprema împăcare cu rosturile firii, pe străzile orașului cernit. Soarta l-a cruțat de orice umilință.

Oamenii sînt prea mici pentru statuile pe care le edifică; le-au născocit spre a lăsa impresia că sînt mari. Iftimie Bîrleanu a avut, indiferent de semnalmentele din buletin - dimensiunile voievozilor pe care i-a așezat la răscrucile istoriei noastre.

**Aurel LEON**

## *ULTIMUL VAGON POȘTAL*

### Completări la ancheta "R.A. Termoficare majorează în mod artificial cheltuielile de întreținere"

La ancheta dumneavoastră "R.A. "Termoficare majorează în mod artificial cheltuielile de întreținere", mai arătăm următoarele:

1. Consumul de apă rece se plătește la pausal, motivîndu-se că apometrele sînt defecte, deși ele au funcționat pînă la preluarea asociației de locatari de către R.A. "Termoficare". Acest lucru dezavantajează locatarii, încît aici se includ în acest fel și pierderile enorme de apă prin conductele sparte pe toate străzile.

2. Curățenia pe scări se face corespunzător dar nu se face zilnic, așa cum se plătește personalul desemnat acestor activități.

3. În vara ce a trecut, gardurile vii nu au fost tunse niciodată, la fel și iarba din spațiile verzi nu a fost cosită, totul a fost lăsat în paragină, deși s-a solicitat de "n" ori acest lucru.

4. Gunoiul se ridică aproape corespunzător.

5. Nu s-a verificat niciodată starea instalațiilor sanitare interioare și nici în subsoluri.

6. Nu s-a verificat niciodată numărul de persoane din apartamente, dacă sînt conforme cu cele înscrise pe listele de plată, cu toate că au fost suficiente sesizări în acest sens.

7. Nu există suficientă receptivitate și cooperare din partea salariaților Administrației de clădiri cu locatarii.

8. Nu mai există acele comitete de asociații, responsabili de scară, de ce? S-au modificat sau abrogat regulamentele ce stabileau aceasta?

9. De ce oare trebuie ca locatarii să suporte adaos de preț la gigacalorie pentru doi intermediari? Oare nu există altă soluție? Este necesară crearea unor locuri de muncă, călduțe, fără responsabilitate și cu salarii mari, pe seama populației, pe seama celor care abia reușesc să-și asigure hrana zilnică?

10. La preluarea asociației noastre de către R.A. Termoficare, în ședința ce a avut loc, domnul Arcadie Dubeț a făcut promisiuni frumoase, dar a rămas la nivel de promisiuni, în schimb au crescut în mod simțitor sumele pe care le plătim lunar acestei administrații, care considerăm că sînt exagerate, incluzînd și acel comision care apare lunar pe listă de plată.

11. La vechea asociație locatarii plăteau salarii numai pentru personalul ce deservea asociația. De ce este necesar ca acum să plătim directori și destui șefi cu salarii mari și să suportăm și dotarea cu utilaje, cheltuieli cu amenajarea sediului și altele, prin perceperea a tot felul de comisioane. Nu se pare că se exagerează?

Oare acești "coordonatori" pînă la preluarea unor asociații nu au avut sediu amenajat?

12. Ne îngrozim ce va fi după 1 mai 1993.

13. Ce mai este de făcut?

**Hilohi Ion**
**Aleea Rozelor nr. 10.**

### Memoriu

Subsemnatul Ionescu Mihai în vîrstă de 85 de ani, și Ionescu Elena, de 78 de ani, domiciliați în Iași, strada Bradului nr. 14, bloc B1, sc. C, ap. 5.

La începutul lunii ianuarie a.c. am depus o cerere la Primăria comunei Bosia, jud. Iași, pentru a mi se elibera o schiță de plan pentru terenul în suprafață de 2000 mp, pentru a acționa în judecată pe numitul Putină Vasile, care, în mod samavolnic, stăpînește acest pămînt din anul 1978, în grădina mea. Am făcut 8 drumuri la Primăria Bosia pentru a căpăta acest document, ca pînă la urmă să primesc o schiță unde mi l-a amestecat cu terenul proprietarului căruia i-am vîndut casa. În schiță nu este trecută corect suprafața de grădină pe care a acaparat-o în mod samavolnic.

Menționez că pîrîtului Putină V. Vasile nu i-am vîndut nici un metru de pămînt din grădină, pentru a avea dreptul la 1000 mp, conform legii. A construit casa pe pămîntul fratelui meu, Ionescu Victor. La începutul lui februarie a.c. am fost la Bosia, împreună cu primarul, inginerul cu cadastrul și 2 membri din comisie, am făcut măsurătoarea la grădină și am primit schița pe care o anexez. Pîrîtul susține că locul pe care a construit casa a fost viran. Terenul a fost viran în anul 1924. În acel an s-a împărțit imașul de pe șes proprietatea cetățenilor, imaș care se află în devălmășie. Comisia a hotărît ca toate locurile virane din sat să fie date celor care erau vecini cu ele, să se alinieze străzile, iar pentru acest teren să le rețină din imaș. Pîrîtul n-a mai avut dreptul să cumpere de la CAP teren pentru construcție în suprafața de 250 mp fiindcă n-a fost membru CAP, nici el și nici soția lui. Nu are nici un fel de act de proprietate pentru acest teren. Fiind secretar la Consiliul Popular, a crezut că poate intra unde vrea. Vă rugăm să ne ajutați să obținem o schiță corectă a terenului care se află în realitate pentru a putea să-mi recapăt drepturile.

Vă mulțumesc.

### Colonizarea librăriilor ieșene

Citind în cotidienele "Monitorul" și "24 Ore" serialele domnilor Valentin Gheorghiță și, respectiv, Cornel Simighian, despre modul cum conducerea lui "Sedcom-Libris" Iași îi ajută pe "frații" noștri dragi din imperiul arab întru prosperitate, am trăit senzația omului dat afară din casa lui de către musafiri.

M-au surprins neplăcut justificările aduse de conducerea lui "Sedcom-Libris" Iași, reprezentată prin vocile domnilor Apostol Gheorghe, director, și Piu Mihai, contabil șef (pensionar), care au făcut acest lucru pentru (vezi, doamne, bine...) rentabilitatea librăriilor respective.

Care rentabilitate, domnilor?

Rentabilitatea în concepția domniilor voastre însemna dughenizarea, turcificarea librăriilor, transformarea lor în boutique-uri în care, alături de operele lui Noica, Eliade și a altor mari scriitori, să se vîndă șalvarii lui Aladin?

Bravo, domnule Piu, nu concepi ca o librărie românească să dispună de confort atît pentru cei ce pășesc pragul acestei unități și doresc hrană spirituală, cît și pentru cei care muncesc în aceste librării?

Ce trebuie într-o librărie condiții civilizate de muncă, cînd dumneata ești dispus ca, pentru "frații" noștri dragi arabi, să asigure colaboratorilor dvs. (nu subordonați, cum îi considerați) un disconfort atît spațial, cît și spiritual? Să nu fiu înțeles greșit de unii, dar vreau ca românul să fie stăpîn la el acasă și prieten cu toți cei care au patrie România, indiferent de etnie.

Domnule Piu, berea se poate vinde și prin deschizătura unui geam, însă cartea nu. V-ați supărat pe o distinsă colegă, care v-a atenționat că una este să vinzi bere și cu totul altceva este comerțul cu cartea.

Domnilor de la "Sedcom-Libris", vă pun o singură întrebare: prin peripliile dvs. turistice, cît și spirituale, ați văzut sau ați citit că în acest frumos și prosper imperiu arab există un român căruia să i se permită să deschidă o dugheană în care să poată vinde barem o cutie de chibrituri fabricate la Gherla? (de această localitate sînt sigur că au auzit și chiar au văzut-o unii mesageri ai comerțului arab). Dacă da, atunci dați toate librăriile pentru colonizare la arabi.

Dacă nu, opriți colonizarea librăriilor ieșene.

**Ștefan Codrea**

### Nota redacției

În atenția domnului dr. ing. Adrian Mihalache: dreptul la replică trimis redacției în cursul zilei de ieri este nefondat, deoarece toate afirmațiile din articolul apărut în cotidianul nostru de sîmbătă, 6 martie, au fost primite în cadrul unei conferințe de presă organizată de conducerea S.C. "Habitat Proiect" S.A. La aceasta a participat și lidera de sindicat Doina Diaconu și au fost prezenți reprezentanți ai tuturor cotidienelor din Iași. Noi am făcut doar o relatare a celor ce s-au discutat acolo fără a aduce completări suplimentare nefondate sau a face afirmații ce nu se pot dovedi. Datorită acestor motive, publicarea dreptului la replică este inoportună.

agenția de turism
COTNARI-TUR
Str. Socola 16, tel. 136182, 132291
(la parterul rest. Cotnari - Iași)

"Serbările Zăpezii"-Durău
26.03 - 28.03.93
Transport autocar - cazare
+ masă - preț 6.000 lei

TURCIA: 20; 27.03.1993; Ghid Ichim Mihai
POLONIA: 17; 24; 31.03.1993; Ghid Filip Cristina
UNGARIA: 17; 24; 31.03.1993; Ghid Vrînceanu Ștefan - cunoscător limba maghiară.
CHINA - THAILANDA - OLANDA
ITALIA - FRANȚA - ANGLIA

# SPORT SPORT

*După 9 ani de dominație sovietică*

## Titlul mondial la patinaj artistic-perechi se întoarce în Canada

De 30 de ani încoace rușii nu pierduseră decît de 2 ori titlul mondial în proba de perechi. Ultima dată, în 1984, minunea a fost înfăptuită de Barbara Underhill și Paul Martini. Iată că, după 9 ani, unui alt cuplu canadian i-a fost dat să întrerupă o hegemonie ce părea plictisitoare. Este vorba de Isabelle Brasseur și Lloyd Eysler, care au încîntat publicul praghez cu o splendidă evoluție pe fondul muzical al "Rapsodiei pe o temă de Paganini" de compozitorul... rus Serghei Rahmaninov. Diseară vom urmări pe micul ecran (ora 21.00, programul I) spectaculoasa probă de dans. Favorit incontestabil este cuplul din Rusia Maia Usova și Serghei Julin. **(GIN)**

# "Vreau să-mi încheiu cariera la HC Aura"

*• declară cunoscuta jucătoare internațională de handbal MARIA VERIGEANU •*

Ieri a avut loc la sediul SC Aura o conferință de presă în legătură cu perfectarea transferului handbalistei Maria Verigeanu la HC Aura Iași. Născută în 1959, Maria Verigeanu are în palmares 2 titluri de campioană a României, 7 Cupe ale României și 2 Cupe IHF, precum și peste 200 de selecții în echipa națională. După ce a evoluat 2 ani în prima ligă spaniolă, la Valencia, Maria a decis să se întoarcă în țară. Iată ce a declarat:

"Am venit în țară pe 21 decembrie 1992 și am depus o cerere de transfer la Federație pentru Voința Rm.Vîlcea. La răspunsul Federației precum că nu am voie să evoluez în România decît dacă îmi achit datoria de 8.100 dolari, clubul vîlcean, neavînd posibilitatea să plătească această sumă, a renunțat. În acel moment am acceptat propunerea d-lui Adrian Pascal (pe care inițial o refuzasem).

Din punct de vedere legal nu există nici un act prin care Federația mi-a mijlocit transferul în Spania și cred că dacă aș deschide un proces l-aș cîștiga. Un astfel de proces durează și eu nu mai sînt atît de tînără. Aș vrea să mai joc încă vreo 2 ani la Iași".

La rîndul său, dl Adrian Pascal a declarat:

"Sînt dispus să-i achit datoria d-nei Verigeanu pentru că am nevoie în echipă de o jucătoare experimentată". Singura problemă este faptul că perioada de transferări a expirat, dar cererea de transfer a jucătoarei este înaintată de pe data de 21 decembrie. Așteptăm decizia Biroului Federal.

**Eugen NACU**

*Cel mai mare scandal din istoria atletismului (III)*

## Președintele IAAF nu vrea să-i recunoască pe atleți ca sportivi profesioniști

La sfîrșitul acestei săptămîni se vor desfășura la Toronto CM de atletism în sală. Pentru că nu le-au fost satisfăcute pretențiile, Carl Lewis, Mike Powell, Jackie Joyner Kersee, Serghei Bubka, Noureddinne Morcelli, Heike Henkel, Heike Drechsler, Marie Jose-Perek, Linford Christie, Leroy Burrell, Gwin Torrence, Gail Devers și multe alte vedete ale momentului au anunțat că nu vor participa la această competiție, în semn de protest pentru politica dictatorială dusă de președintele IAAF, Primo Nebiolo. Nebiolo a încercat să se arate tare pe poziție, spunînd: "Federația noastră numără milioane și milioane de atleți. Bogăția de talente este atît de mare, încît cîteva absențe nici nu vor fi observate". Realitatea este cu totul alta. Vînzările de bilete pentru întrecerile de la Toronto au scăzut vertiginos, estimîndu-se un adevărat dezastru financiar. Celebra firmă NIKE a apreciat că "fără Lewis, Bubka și ceilalți nu pot exista campionate mondiale" și că, în consecință, își retrage sponsorizarea. I-a urmat la puțin timp FORD, REEBOK, ADIDAS, VISA, OPEL și multe alte firme care au hotărît că a-ți face reclamă la o întrecere cu atleți de mîna a doua este total nerentabil. Mai multe posturi TV au renunțat la transmisia întrecerilor. Deocamdată, nici una din tabere nu are de gînd să cedeze. Cînd Nebiolo va înțelege însă că CM în door de la Toronto reprezintă un fiasco, s-ar putea să bage mîna în buzunar și să scoată banii pe care Lewis, Bubka, Burrell îi merită din plin. Dacă nu înseamnă că și la CM în aer liber de la Stuttgart vom avea parte de un concurs al cărui nivel spectacular nu se va ridica peste cel al propriilor noastre campionate naționale. Și asta va însemna moartea atletismului.

**Ion C. TEODOR**

# Se joacă fotbal și în Japonia (III)

Perspectiva desfășurării în Japonia a CM din 2002 a dezvoltat un comerț extraordinar. În toate magazinele sînt expuse spre vînzare fanioane, drapele, îmbrăcăminte sportivă. Fidelă tradițiilor sale economice, Japonia se pregătește din timp pentru acest eveniment sportiv. Miza este prea mare pentru ca bancherii japonezi, iubitori ai acestui sport, să nu-și deschidă pungile! Dorința tuturor este aceea de a se afirma pe plan internațional prin fotbal în detrimentul culturii sportive "made in USA". Astfel, jucători ca Takoda, Kazu, Kitozawa, Ihara au devenit idolii niponilor pe locuri ocupate pînă acum numai de luptătorii de sumo și de participanții la olimpiade. Apariițiile lor pe micul ecran sînt din ce în ce mai dese, iar presa pătrunde în viața lor particulară. Deocamdată în Japonia există doar 10 cluburi de fotbal întărite cu jucători profesioniști europeni și susținute de magnați asiatici. Președintele noii Ligi profesioniste de fotbal din Japonia a declarat că, deocamdată, cluburile existente pierd în medie 5,1 mil. dolari într-un an, suma totală pe ultimii cinci ani fiind în jur de 250 mil. dolari. Acest lucru se datorează faptului că majoritatea stadioanelor au o capacitate de maximum 15.000 locuri, ceea ce reprezintă doar jumătate din cît ar trebui pentru reechilibrarea lor financiară. În acest sens, în perioada premergătoare CM din 2002 încă 15 orașe sînt dispuse să-și construiască stadioane cu o capacitate de 40.000 locuri.

**Leonard CĂNĂNĂU**

*C.M. de handbal din Suedia*

## Handbal cu frica în sîn

Meciul de debut al echipei României la C.M. din Suedia s-a încheiat cu un scor obișnuit astăzi pe terenurile de handbal... dar la pauză: 15-15. Am urmărit o partidă de "șah handbalistic" în care frica s-a dovedit stăpînă de necontestat. Norvegienii s-au temut de firma noastră cu 4 blazoane aurite și nu și-au dat drumul la joc, cînd aveau meciul în mînă. Românii s-au temut de efectele obositoarei călătorii, de galeria zgomotoasă și ostilă, de nefasta tradiție a meciurilor cu arbitri ruși (care au fost, să recunoaștem, corecți), de forța de atac a nordicilor. În ciuda egalului, băieții noștri au cîștigat duelul pozițional, reușind să se elibereze de teamă în ultimele 10 minute. Sigur că la pretențiile noastre rezultatul nu este prea onorant, dar (avînd în vedere că alții au pățit-o și mai rău), mergem înainte cu încredere și, să sperăm, fără frică.

Rezultate tehnice:

Grupa A: Egipt - Ceho-Slovacia 21-20 !!; Spania-Austria 22-15;

Grupa B: Elveția-Franța 26-24!

Grupa D: Rusia-Coreea de Sud 33-18; Germania-Danemarca 20-20.

**Clasamentul grupei "B"**

| | | | | | |
|---|---|---|---|---|---|
| 1. Elveția | 1 | 1 | 0 | 0 | 26-24 2p |
| 2-3 România | 1 | 0 | 1 | 0 | 15-15 1p |
| Norvegia | 1 | 0 | 1 | 0 | 15-15 1p |
| 4. Franța | 1 | 0 | 0 | 1 | 24-26 0p |

Următorul meci - astăzi, orele 19.00: România-Elveția, transmis în direct la TV pe programul I.

**G.I.NICOLAE**

# Adolescentă naivă sau criminală cu experiență?

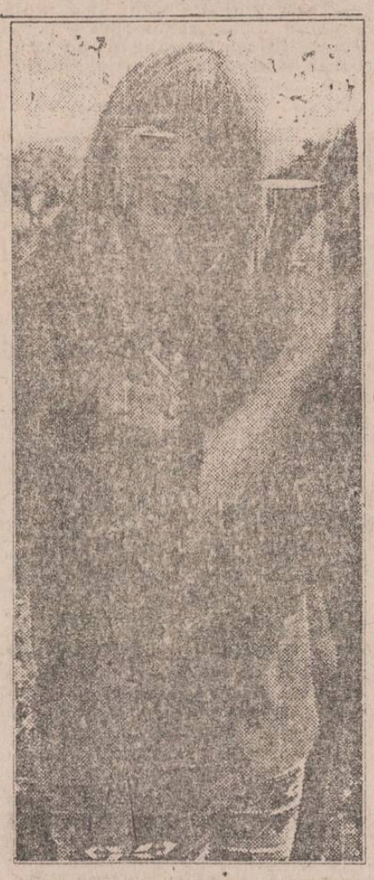

Nebună din dragoste sau nebună de legat? Liceeană exploatată sau prostituată experimentată? La peste un an după comiterea atentatului, încă este greu să se tragă concluziile, să se formeze o opinie unitară despre Amy Fisher, în vîrstă de 18 ani, care a încercat să o ucidă pe soția amantului ei.

Totul a început în casa familiei Buttafuoco, situată nu departe de New York. Mary-Jo, în vîrstă de 37 de ani, i-a deschis ușa unei tinere cu părul lung care tocmai sunase. În holul casei începe o discuție care se animă din ce în ce mai mult. La un moment dat, se aude un foc de pistol. Mary-Jo se prăbușește, fiind lovită de un glonț în cap. După două zile, Amy Fisher este arestată sub învinuirea de tentativă de omor.

Astfel începe să se contureze un portret surprinzător al acestei "Lolita de cartier". Amy făcea parte dintr-o rețea de prostituate și, datorită unui bip purtat la centură, putea să confirme preluarea "comenzilor" chiar de pe băncile școlii, anunțîndu-și clienții prin semnale sonore. Amy se lăuda că și-a pierdut virginitatea provocînd un instalator venit să repare instalația sanitară din casa părintească. De asemenea, ea avea reputația unei firi violente și foarte periculoase. Joseph Buttafuoco, un individ atletic, în vîrstă de 38 de ani, a figurat în palmaresul ei. Acesta pretinde că nu, dar poliția statului New York afirmă contrariul.

Pe jumătate paralizată, purtînd un glonț într-o zonă a creierului din care nu poate fi extras, Mary-Jo este convinsă că soțul ei nu a avut de-a face cu Amy: "Cum ar fi putut un bărbat ca el să se uite la o amărîtă ca asta?".

Oricum, pînă la aflarea adevărului, Amy se află sub o foarte atentă supraveghere psihologică. Lucru foarte curios, asupra anchetatorilor acestui "fapt divers" au început să se exercite presiuni politice, cerînd clasarea cît mai grabnică a dosarului.

**G.P.**

# PRONOSPORT

## Concursul din 14 martie 1993

1. **Ancona-Parma 2**. Ancona locul 17, Parma locul 9. Oaspeții știu că dacă nici de aici nu se întorc cu puncte visul de a juca într-o cupă europeană rămîne simplă iluzie.

2. **Brescia-Juventus 1,X**. Brescia locul 15, Juventus locul 5. Ambele echipe sînt cu funia la gît; Brescia, de frica retrogradării, torinezii, la gîndul că dacă pierd acest meci pot ieși din cursa pentru Cupa UEFA.

3. **Cagliari-Sampdoria 1**. Cagliari locul 7, Sampdoria locul 8. Gazdele vin după o serie de 4 partide foarte bune în care au adunat 6 p. Sampdoria, dimpotrivă, se află într-o pasă proastă destul de prelungită.

4. **Fiorentina-Pescara 1**. Fiorentina locul 14, Pescara locul 12. Fiorentina a obținut ultima victorie acum 3 luni, așa că mîine ar fi timpul să spargă ghinionul. Mai ales că Pescara s-a obișnuit deja cu gîndul retrogradării.

5 **Genoa-Foggia 1,X,2**. Genoa locul 16, Foggia locul 13.

6. **Inter-Roma 1,X**. Inter locul 2, Roma locul 10. Două aspecte trebuie reținute la acest meci: 1. Inter a realizat în ultimele șase etape 6 egaluri și 2. În tur, Roma i-a zdrobit pe milanezi cu 4-1.

7. **Lazio-Milan X,2**. Lazio locul 4, Milan locul 1. O echipă care are o medie de 2,33 goluri pe meci nu poate pierde nici în deplasare. Dacă golgeterul gazdelor, Signori, prinde o zi bună, un egal ar fi totuși posibil.

8. **Napoli-Udinese 1**. Napoli locul 12; Udinese locul 11.

9. **Torino-Atalanta X**. Torino locul 3, Atalanta locul 6. Atalanta a avut, în general, evoluții bune cînd a jucat împotriva echipelor din fruntea campionatului. Din acest punct de vedere, o eventuală remiză n-ar fi surprinzătoare.

10. **Bologna-Padova 1,X**. Bologna locul 16, Padova locul 8.

11. **Lucchese-Cesena 1**. Lucchese locul 17, Cesena locul 13.

12. **Piacenza-Reggiana X**. Piacenza locul 6, Reggiana locul 1.

13. **Verona-Cremonese X**. Verona locul 9, Cremonese locul 2.

O analiză mult mai detaliată și cu mai multe date statistice găsiți în fiecare sîmbătă în paginile săptămînalului MONITORUL EXPRES.

**Ion C.TEODOR**

## Un magazin destinat în exclusivitate prezervativelor

Shelley și Brian Vickery, în vîrstă de 29 de ani, sînt proprietarii unui supermagazin destinat în exclusivitate unui singur produs: prezervativul. Magazinul lor se găsește în orașul Dallas din statul american Texas.

Pentru că siguranța nu înseamnă neapărat plictiseală sau abstinență, familia Vickery a avut o idee genială: oferirea unor astfel de produse adaptate tuturor stilurilor și gusturilor. În incinta originalei întreprinderi economice - să-i spunem S.N.F. - pot fi găsite prezervative roșii, albastre, fluorescente, care seamănă cu un buchet de flori sau au un gust de tequila. O astfel de inițiativă nu poate fi decît lăudabilă într-un moment în care SIDA își continuă marșul triumfal.

Vînzările cele mai spectaculoase au loc mai ales la sfîrșit de săptămînă. Shelley Vickery spune că în astfel de zile, foarte mulți clienți bărbați sînt atît de grăbiți încît nici nu mai opresc motorul mașinii înainte de a intra în magazin. Care credeți că este cel mai cumpărat produs? Nu, nu sofisticăriile colorate, ci produsul clasic, fără înfloriturl, cît mai simplu și mai eficace.

## CAPCANE...

| | 1 | 2 | 3 | 4 | 5 | 6 | 7 | 8 | 9 |
|---|---|---|---|---|---|---|---|---|---|
| 1 | | | | | | | ■ | | |
| 2 | | | | ■ | | | | | |
| 3 | | | | | | | ■ | | |
| 4 | | | | | | | | | |
| 5 | | | | | ■ | | | | |
| 6 | | | | | | ■ | | ■ | |
| 7 | | | ■ | | | | | | ■ |
| 8 | | | | | | | | | |
| 9 | | ■ | | | | | | | |

**ORIZONTAL**: 1) Iese ușor în relief • Scăpat de necaz. 2) A se duce pe un drum neîntors • Piept de vită. 3) "Contracția corpurilor", ca subiect de examen pentru titlu de doctor (pl.) • State vecine! 4) Probă de simplu. 5) Lucrează, prin rotație, la bandă (pl.) • Depozite de fier vechi. 6) Ăsta minte, ceva de speriat (pl.). 7) Macii din miriște! • Înscris la post-restant. 8) Masă special pregătită pentru o recepție. 9) Practică în producție.

**VERTICAL**: 1) Fixează minuțios planul de producție. 2) Pus la bătaie, exact la timpul potrivit. 3) Cupe de cristal... purtînd inscripția "Made in Holland" • Recomandarea concisă a unui doctor. 4) Intrare în apă. 5) Titlu de nobleță transmis din tată-n fiu • Deloc acceptată într-o expresie. 6) Factor la Oficiu • Dubluri suplimentare de chei (sg.) 7) Semnale de alarmă. 8) Fac baie în comun (sg.) • Efectul benefic al unei dispoziții pertinente. 9) Creație de valoarea în domeniul esteticii • Cadoul (!) bunicilor noștri.

**George SĂNDULEANU**

*chenar pentru cititoare*

# RUJUL

• Cele 10 calități ale unui ruj bun:

1. să aibă un gust bun și un parfum extrem de discret
2. să nu sensibilizeze buzele ( să nu dea reacții alergice)
3. să nu se întărească și nici să nu se înmoaie în timp
4. să nu crape nici la cald și nici la frig
5. pelicula de ruj să fie elastică pe buze și să nu cedeze la rîs
6. să lucească fără să fie excesiv de gras
7. să poată fi aplicat peste un strat mai vechi de ruj fără a forma neregularități
8. să rămînă aderent la piele cel puțin cîteva ore.
9. să aibă aceeași culoare în tub și pe buze
10. să reziste la "kiss proof", testul de amprentă care consistă în a nu lăsa prea multe urme, iar acestea să poată fi șterse cît mai ușor.

• Cîteva cifre la rujurile franțuzești:

-28 455.000: numărul de rujuri fabricate în Franța în 1988
-6 franci: prețul rujului de succes al lui Christian Dior în 1964
-85 F prețul unui ruj Christian Dior în 1990
-15 F : prețul mediu al unui ruj în 1992
-14.414.000: numărul de rujuri vîndute în sistem de masă
-3.990.000 : numărul de rujuri vîndute prin magazinele fabricanților
-2.961.000 : numărul de rujuri vîndute în farmacii
-125 F: cel mai scump dintre rujurile celebre, " Mon Rouge ", de Paloma Picasso
-11 mm : diametrul mediu al unui ruj de buze
-4 grame: greutatea medie a unui ruj
-110.000 : numărul de rujuri Baiser vîndute din 1932 pînă acum
-70: numărul de nuanțe în care se fabrică rujurile Bourjois.

• Careul de ași al rujurilor:

- cel mai luxos: Isabel Canovas, în tub masiv de aur vechi
- cel mai insolit: Sonia Rykiel, în formă de obelisc
- cel mai celebru: Love That Red, de Revlon-cel mai gustos și mai bine parfumat: Pur de Guerlain.


FORTUS NOU!

**S.C. "FORTUS" S.A.**

6600, IAȘI, ROMANIA, Bd. Poitiers 10
tel. 098/123500, fax 122554, tlx 22293
interior: 170, 205.

S.C. "FORTUS" S.A. execută și livrează oțeluri pentru rulmenți sub formă de bară forjată în gama de dimensiuni Ø 200 mm - Ø 400 mm cu lungimi de 2.000-6.000 mm.

Livrarea se face la 30 zile de la semnarea contractului.

S.C. "FORTUS" S.A. garantează calitatea produselor sale.

**S.C. FORTUS S.A. VĂ AȘTEAPTĂ!**

**S.C. "FORTUS" S.A. (fost C.U.G.)**

cu sediul în IAȘI, Bd. Poitiers 10, organizează pe data de 24 martie 1993,

**CONCURS**

pentru ocuparea a două posturi de

FORTUS **MECANIC LOCOMOTIVĂ**

Condiții de înscriere:
- clasa specială de calificare;
- domiciliul stabil în municipiul Iași.

Înscrierile se primesc la sediul societății - Serviciul Resurse Umane, pînă la data de 23.03.1993.
Relații suplimentare la telefon 123500, interioare 251 261.

**BIROUL PENTRU TINERET AL OFICIULUI JUDEȚEAN PENTRU TINERET ȘI SPORT IAȘI**

organizează în perioada 10 - 13 martie o

EXPOZIȚIE DE PICTURĂ

cu lucrări ale elevilor din clasele IX - XII de la Liceul "Octav Băncilă" Iași

Expoziția va putea fi vizitată zilnic în foierul Teatrului "Luceafărul" între orele 9 - 14.

**Premiile acordate vor fi sponsorizate de ziarul "Bursa de Est" și Centrul Cultural Francez.**

# MICA PUBLICITATE

Vă reamintim că orice anunț de mică publicitate al persoanelor fizice mai mic de 15 cuvinte îl puteți transmite zilnic între orele 8.30-15.00, la numărul

**144776**

și el va fi publicat în mod gratuit în ziarul nostru.

## auto - moto

• Vînd Oltcit Club, an fabricație 1991. Tel. 136150, după ora 16,00.

• Vînd autoturism ARO 10, absolut nou, 0 km la bord, preț 2 milioane lei - factură fabrică. Tel. 117622.

• Cumpăr punte (traversă) față Lada 1500. Tel. 178416, între orele 17,00 - 21,00.

• Vînd rulmenți față noi Audi 100. Tel. 126835.

• Vînd parbriz ARO 244. Tel. 147454.

• Vînd Dacia 1310. Tel. 164174, după ora 16,00.

• Vînd tractor DT.445 de livadă U.650 cu remorcă, în stare de funcționare. Tel. 122777, între orele 10,00 - 17,00.

## electronice

• Vînd video player "Orion" sigilat. Tel. 165916.

• Vînd TV Sport nou. Tel. 164097. (9378)

• Vînd avantajos televizor color. Tel. 174854. (9357)

• Vînd ventilator sală protocol, nou, model deosebit, alimentare 220 V (50.000 lei, negociabil). Tel. 142446, între orele 15,00 - 20,00.

• Vînd ionizator (hidrofor) pentru baie, firmă de prestigiu, nou (40.000 lei, negociabil) sau schimb cu mașină de spălat. Tel. 142446, între orele 15,00 - 20,00.

• Vînd video player Akai, sigilat. Tel. 132291, 136182. (9427)

• Vînd video player AIWA japonez, nou, cu telecomandă. Tel. 155837.

• Vînd TV Sirius sigilat, nou. Preț 62.000 lei. Tel. 135847.

• Vînd TV alb-negru Sirius 208, perfectă stare (nou). Tel. 118443, după ora 17,00.

## case, terenuri

• Vînd apartament 2 camere Vaslui, central. Tel. 130938 - Iași.

• Vînd 1250 m.p. teren Iași, str. Păcurari nr. 160. Plata în valută. Tel. 016836678, după amiază, 016837150. (8901)

• Cumpăr urgent apartament, ofer 2.000.000 lei. Tel. 145530, 142446, între orele 8,00 - 15,00.

• Cumpăr 350 m.p. teren (dimensiuni aproximativ 10x35), indiferent de zonă, posibilități racordare la rețeaua de curent electric (380 V). Preț maxim 1000 lei/m.p. Tel. 138663 sau 133705, după ora 18,00.

• Cumpăr apartament mare, foarte central, urgent. Plata în lei sau valută. Tel. 139329, între orele 19,00 - 21,00.

• Cumpăr casă 8-10 camere, zonă centrală. Tel. 114889, între orele 17,00 - 21,00.

• Vînd sau schimb cu garsonieră confort I, 1700 m.p. teren construibil (1200 lei/m.p.) în Voinești. Tel. 164696.

• Cumpăr apartament 3-4 camere, zona Centru Civic (Hala Centrală). Tel. 146909.

• Vînd loc de casă în Romînești, județul Iași. Tel. 136877.

• Vînd 784 m.p. teren construcții, zona Palatul Culturii - Podu Roș. Plata în valută. Tel. 01/6103410.

• Cumpăr apartament 2-3 camere. Tel. 165562.

• Vînd apartament 2 camere. Tel. 120562.

• Cumpăr urgent garsonieră confort I, cu telefon, la etaj, Tătărași. Tel. 110410.

## vînzări

• Vînd microscop cu proiector. Tel. 125932.

• Vindem zilnic pește viu, str. "Trei Fîntîni", 3,5 km de la Autoservice Bucium pe șoseaua spre Tomești, lîngă serele Vlădiceni sau cu tramvaiele 2 și 5, la capăt (Țutora IMC). Se traversează calea ferată și se merge pe jos cca. 500 m. (9349)

• Societatea comercială METIS IMPEX SRL, Piatra Neamț oferă hîrtie xerox, format A,4 - import (Finlanda) în condiții avantajoase. Relații suplimentare la telefon: 0936/625509, 632232 sau 632908.

• Vînd 2 tone porumb, 60 lei/kg. Tel. 144883.

• Vînd antenă parabolică. Tel. 118390, după ora 16,00.

• Casa Italiană CARINA cu sediul în str. Vasile Alecsandri nr. 8 (sediul OPINIA, etj.1) vă oferă în continuare articole de încălțăminte din piele, producție exclusiv italiană, la prețuri foarte avantajoase. Contactați-ne la adresa de mai sus sau la telefon 115870. (9432)

• Vînd certificate de proprietate. Tel. 144305, între orele 8,00 - 9,00 și 21,00 - 22,00.

• Vînd medicamentul KORDARON. Tel. 145670, după ora 18,00.

• Vînd butelie dublă. Tel. 118031.

• Vînd certificate de proprietate la prețul cel mai mic al zilei. Tel. 151673.

• Vînd CIMETIDIN. Tel. 134658.

• Vînd pui cocker alb-negru, vîrsta 7 săptămîni. Șos. Sărărie nr. 5 (lîngă Poliție).

• Vînd butelie dublă. Tel. 147228.

• Vînd 2 MB memorie IBM. Tel. 125333, între orele 18,00 - 20,00.

• Vînd plită aragaz 3 ochiuri. Tel. 113135.

• Vînd tub tv Rubin 102, nou. Tel. 110745, după ora 17,00.

• Vînd indigo. Tel. 138595.

• Vînd motor Hoinar, preț convenabil. Tel. 158425.

• Vînd mantou astrahan, mărimea 44-46, absolut nou. Tel. 118443, după ora 17,00.

• Vînd congelator Ghiocel, sigilat. Relații la cămin Codrescu nr. 11, camera 110.

• Societatea Comercială TEMIL SRL (Magazinul de electrice) Nicolina II, str. Măgurii, bl. 625 vă pune la dispoziție, la cele mai avantajoase prețuri: mașini de spălat cu storcător și simple; radiocasetofoane cu dublucaset PAWAN; lustre-pendule și aplice de tot felul pentru sufragerii, dormitoare, holuri, bucătării și baruri; covor PVC (linoleu) de 1,40 lat, diferite modele; confecții bărbați, copii; încălțăminte; articole de porțelan, servicii de masă, ceai, cafea, cești; articole din mase plastice, căditе copii, găleți, lighene diferite; articole de papetărie (țigări, cafea, dulciuri, șervețele de masă); aparataj electric, prize dulii, întrerupătoare; abajururi, lanterne și multe alte articole strict necesare în gospodăriile dumneavoastră. Se poate ajunge cu tramvaiul nr. 9 pînă la Pod Nicolina sau troleibuz 44 pînă la Școala generală nr. 40. Relații puteți primi la telefon 122777. Program: 9,00 - 18,00. Vizitați-ne magazinul și nu veți avea decît de cîștigat deoarece multe din produsele de mai sus sînt la prețuri vechi, anterioare ultimilor scumpiri. (9436)

• Vînd urgent acvariu 80 kg, convenabil. Tel. 110008.

• Vînd sobă emailată cu cuptor pentru petrol. Tel. 165729.

• Vînd aparat auditiv nou, import. Tel. 153388. (9437)

• Vînd țuică de prune, 600 lei/kg. Tel. 165108.

• Vînd familii albine. Tel. 120120, după ora 17,00.

• Vînd pui pisică birmaneză. Preț 15.000 lei. Tel. 142446 sau 145530, între orele 10,00 - 15,00.

## cumpărări

• Cumpăr urgent paie, fîn, tain, preferabil din zona Galata-Miroslava. Tel. 113158, între orele 19,00 - 21,00.

• Cumpăr valută. Tel. 161786.

• Cumpăr sau împrumut schemă electrică radiocasetofon Silvana. Tel. 130938.

## închirieri

• Închiriez apartament 2 camere Podu Roș ori apartament 4 camere Autogară, plata în valută. Tel. 139329, 149998, seara.

• Închiriez (cumpăr) spațiu pentru birou și prezentare-vînzare. Tel. 155257, după ora 20,00.

• Închiriez urgent apartament mobilat, confort I, etaj 2 la studenți străini, telefon, gaz, frigider. Tel. 120659.

• Închiriez apartament 2 camere, Tătărași. Tel. 177988.

• Oferim cameră la o doamnă cu copil. Tel. 164786.

• Primesc în gazdă 2 fete, plata anticipat 6 luni. Tel. 129923.

• Închiriez apartament, super confort, zona Stejar Tătărași. Tel. 170235, 132162.

• Primesc în gazdă 2 fete, preț 10.000 lei/lună. Tel. 172902.

## schimburi

• Schimb Oltcit Club, fabricat 1991, cu garsonieră, indiferent de confort. Tel. 136150, după ora 16,00.

• Schimb apartament 3 camere cu apartament 2 camere Buridava nr. 2, bl. O.8, sc.B, et.1, ap.3, Dacia.

• Schimb apartament 2 camere, Vaslui (lîngă gară) cu apartament 2 camere Iași. Tel. 124503.

• Schimb apartament 3 camere, zona Minerva, cu apartament 2 camere și garsonieră. Tel. 164696.

• Buzău, schimb apartament 2 camere cu similar Iași. Informații tel. 152143.

• Schimb apartament 3 camere decomandate, confort I, Berăria Păcurari cu apartament 2 camere Copou - Centru. Tel. 145530, între orele 17,00 - 21,00.

• Schimb apartament proprietate 2 camere, decomandate, cu apartament 3 camere. Tel. 153388. (9437)

• Iași, schimb apartament 2 camere, logie mare, proprietate, Piața Unirii, cu similar București. Tel. 116044.

• Schimb apartament 3 camere, pentru 4 camere sau casă, zonă centrală. Tel. 161436.

## pierderi

• Pierdut boxer tigrat, maroniu - 1,5 ani, zona Primăverii - Socola 24. Recompensă. Tel. 135389. (9374)

• Pierdut portmoneu cu acte importante pe numele Negru Dănuț. Ofer recompensă. Tel. 115302.

• Pierdut diplomat cu acte aparținînd S.C. IMPEL S.R.L. Tel. 114689. Ofer recompensă.

• Pierdut contract de vînzare-cumpărare cu plata în rate, pe numele Cojocaru Virginia. Îl declar nul. (9433)

## oferte servicii

• Filmări video. Tel. 142528, 141672. (9323)

• Ofer reparații televizoare la domiciliu. Tel. 173998, 179269. (9110)

• Filmări video profesionale. Tel. 114422. (9309)

• Asistent universitar meditez fizică. Tel. 176039.

• Ofer 3 pașapoarte pentru schimb valutar, comision 3 %. Tel. 153388.

• Tînără cu studii contabilitate îmi ofer serviciile. Tel. 175412.

• Inginer proiectant, execut orice proiect construcții noi, consolidări, expertize. Tel. 172900.

• Studentă, meditez chimie, 250 lei/ora. Relații în cămin T2, camera 103. Complex T. Vladimirescu.

## locuri de muncă

• Societatea Comercială IASICONF S.A. organizează concurs pentru ocuparea postului de translator de limbă engleză în ziua de 22 martie 1993. Condiții de participare: absolvent al Facultății de Filologie, cunoscător și de limbă germană; domiciliul stabil în Iași. Persoanele interesate vor depune la biroul Personal pînă pe 15.03.1993 o cerere însoțită de curriculum vitae, precum și o listă cu programele realizate. Relații suplimentare se pot lua la telefon 132500, interior 138.

• S.C. INTER-MARKET SRL, cu sediul în Bulevardul Ștefan cel Mare și Sfînt nr. 8 scoate la concurs postul de casier. Concursul va avea loc sîmbătă, 13.03.1993, ora 10,00 la sediul firmei. Relații la tel. 112081, 114210 și 143325, int. 48.

• Institutul Politehnic Iași organizează în ziua de 25.03.1993, orele 12,00 concurs pentru ocuparea a două posturi de contabil pentru Serviciul financiar-contabilitate. Condiții: absolvenți ai liceelor de specialitate cu profil economic; domiciliul în municipiul Iași. Cererile se primesc pînă la data de 24.03.1993, orele 14,00. Relații suplimentare la telefon 140160, interior 113 (Serv. personal).

• CERTEX Iași angajează economist cu domiciliul în Iași. Tel. 147270.

• Angajez în vederea calificării tineri sub 30 de ani, absolvenți ai Institutului sau Liceului de Arte Plastice pentru meseria de pictor restaurator Monumente de epocă. Relații suplimentare la biserica Sf. Nicolae Domnesc.

## diverse

• INVITAȚIE: Doriți să petreceți o seară în mod plăcut și într-un cadru agreabil? Doriți să degustați vinuri din cele mai pure soiuri? Doriți ca în timpul afectat acestei activități nimeni și nimic să nu vă deranjeze? Atunci nimic mai simplu: POFTIȚI LA HOTELUL "AROMA VIILOR" (3 stele). Tel. 147715 din Copou, Aleea Sadoveanu sau la Agenția de turism MOLDAVIA care vă oferă toate aceste lucruri. Tel. 112289 și 112006.

• Magazinul MOLDAVIA din str. Ștefan cel Mare nr. 4, vă oferă spre vînzare următoarele produse la prețuri foarte avantajoase: pantofi piele bărbați; ciorapi damă, mărimea 3-4; ciocolată, țigări, bijuterii placate cu aur; fețe pernă mici; cearșaf de pat (alb); rujuri, truse pentru machiaj, casete audio, neînregistrate; pulovere mohair; radiocasetofoane-auto; minicasetofon cu căști, calculatoare de buzunar; casetofon, Maiak simplu; ulei, benzină plus motorină. Vă așteptăm!

• Accept cuplaj telefonic zona Tătărași. Tel. 174307.

• Familia roagă pe toți cei care doresc să ajute la salvarea copilului Mustață Mihai, în vîrstă de 6 ani, bolnav de leucemie, să contribuie cu orice sumă în lei sau valută. Banii sînt necesari pentru un tratament în străinătate. Cont în lei: 4072996046168. Cont în valută: 1520796046168. Deschise la B.R.D. Iași. Vă mulțumim!

• Cedez cuplaj telefonic zona Tătărași, bl. A.2. Tel. 173066.

• Agenția de Turism HIGECO organizează excursii în: Polonia în 15.03.1993, Turcia în 13.03.1993. Ghid Simona L. (9438)

• Căutăm sponsori pentru participarea unui copil de 8 ani la concursul internațional de muzică clasică de la Stresa (Italia). Tel. 137701. Vă mulțumim.

• Accept cuplaj telefon zonă ultracentrală. Tel. 114646.

• Agenția de Turism DIANA vă invită la pelerinaj de Sfintele Paști pe muntele Athos în Grecia cu autocarul. Cu avionul în Anglia, American, China, Cipru și Egipt, în Polonia prin Ungaria și Slovacia, în fiecare marți. Tel. 112935. (9377)

• Ghiduri, hărți, dicționare. Magazinul agenției de turism MOLDAVIA este singurul din Iași care vă oferă 47 de titluri de ghiduri, hărți și dicționare la prețul din anii 1991-1992. Aici puteți cumpăra dicționar japonez-român, român-japonez, polono-român și româno-polon, italian-român etc. Harta geografică-turistică a Chinei și R. Moldovei, hărțile și ghidurile munților din România, cărți științifice de turism, cărți despre Basarabia etc. Cei interesați sînt așteptați cu mare plăcere, zilnic, între orele 9,30 - 18,00.

## felicitări

• În ziua ce-ți surîde-n prag/Noi ne alăturăm de tine?Ca să-ți urăm ce ți-e mai drag/Și mai frumos în lume. "La Mulți Ani" și multă fericire din partea colectivului S.C. DANMARC S.R.L. pentru managerul lor Suiu Dan la împlinirea frumoasei vîrste de 40 de ani.

• Astăzi cînd în buchetul vieții Rusu Constantin adaugă al 61-lea mărțișor, nepoții Eugen și Dana îi urează "La Mulți Ani" fericiți, sănătate și bucurii.

• Soțul - Nelu, împreună cu cei 2 copii - Andrei și Oana, urează scumpei lor soții și mame Bâgu Mărioara cu ocazia împlinirii vîrstei de 38 de ani "La Mulți Ani" și multă sănătate. (9435)

## matrimoniale

**• Italian patron office import-export diamante, pietre prețioase și aur, absolut singur înăuntrul sufletului, necăsătorit, stare materială foarte bună, 48 ani, cu spiritul încă tînăr, prezentabil, de o fidelitate absolută, nebăutor, nefumător, ma-ximă seriozitate, caut exclusiv domnișoară/doamnă tînără, frumoasă, afectuoasă, 20/35 ani, chiar și divorțată, interesată de cunoașterea mea doar în scopul unei căsătorii din dragoste. Scrieți-mi, atașînd o fotografie. Adresa mea: Camerin Giorgio, Via San Salvatore 38/F, Valenza (AL), Italia, tel. 0131/953117. NB. Telefonare non serve, non voglio/Scrivetemi tassati-vamente in italiano, non importa errori, per foto intendo faccia, fronte e profilo, intera persona, in piedi, fronte e profilio, la descrizione deve esser dettagliata plu'possibile, e'inutile scrivere senza i requisiti richiesti, la lettera verra' cestinata. Se dopo i tempi tecnici postali non ricevete riposta, la riposta vi e'gla stata data e'negativa non solecitate grazie. Tutto si fara'per corrispondeza fino alla mia decisione d'incontro.**

## decese

**• Elena - soție, familiile col. Ionică Gheorghe și ing. Pânzaru Traian - copii, cu adîncă durere anunță trecerea în neființă a celui care a fost un bun soț, minunat tată și iubitor bunic - preot MIRONESCU M. IOAN. Înmormîntarea va avea loc vineri, 12 martie, orele 12,00, la cimitirul Eternitate, în a cărui biserică este depus corpul neînsuflețit.**

## condoleanțe

**• Colegii din cadrul Gestiunii "Profile" - Baza 3 - Iași, regretă profund moartea fulgerătoare a celui ce a fost un om de o deosebită noblețe sufletească, ATOMEI GHEORGHE. Nea Gigi, nu te vom uita niciodată. Dumnezeu să te ierte și să-ți fie țărîna ușoară.**

**• Colegii de serviciu din secția Farmacie a Spitalului Militar Iași transmit sincere condoleanțe familiei col. farmacist Ionică Gheorghe pentru pierderea suferită.**

**• Sincere condoleanțe familiei Musteață Olga la greaua pierdere suferită. Din partea familiei Aștefanei.**

**• Elena - fiică, Iuliana și Mădălina - nepoțele, anunță cu profund regret dispariția fulgerătoare a celei ce a fost LUCA VIRGINIA și transmit sincere condoleanțe d-lui Luca Dumitru, din Bădeni Hîrlău.**

**• Am fost mai apropiat de mama Virginia decît de propria-mi mamă și știu că a ținut la mine și m-a respectat. Am rămas consternat și sînt profund mișcat de dispariția fulgerătoare a ei. Poate la marile ei suferințe am contribuit și eu. O rog să mă iarte. Cu profund respect, Andrei. Sincere condoleanțe domnului Luca Dumitru din Bădeni Hîrlău.**

**• Colectivul Laboratorului de Sănătate Mintală transmite sincere condoleanțe colegei psiholog Maria Cosmovici pentru pierderea mamei.**

## TELEFOANE UTILE

• SALVARE: 961
• POMPIERI: 981
• POLIȚIE: Inspectoratul Județean - 140720; Municipiu - 146850, 140020; Serviciul Circulație 140070.
• Inspectoratul Poliției Transporturi: 137343
• Dispecerat Taxicom: 953
• Convorbiri internaționale: 971
• Telegrame telefonice: 141050
• Deranjamente ascensoare: 923, 146912
• Depanări A.C.R.: 130177
• AGENȚIA CFR: 147673
• INFORMAȚII GARĂ: 146333
• AUTOGARĂ: 146587
• AGENȚIA TAROM: 115239
• INFORMAȚII AEROPORT: 178126
• STAȚII PECO: Baș Ceauș - 176865; Aurel Vlaicu - 175872; Bucium - 132891; Crișan 112182; Păcurari 164142; Sărărie 147480.; Dacia 153689
• DISPECERATE: RA Gaz-Metan 141737; RA Apă-Canal 142451; Renel - 145037, deranjamente - 147070; Termoficare - 141956; RA Locuința - 112434; Telefoane - Deranjamente - 921; Protecția mediului - 147010.
• GARDA FINANCIARĂ: 112851, 112427
• ADMINISTRAȚIA FINANCIARĂ: 143030
• NOTARIAT: 147574
• TRIBUNAL: 146300
• PROCURATURĂ: 146630
• CAMERA DE COMERȚ: 117757
• CENTRUL MILITAR JUDEȚEAN: 146370
• HOTELURI: Moldova - 142225; Traian - 143330; Unirea - 142110; Sport 137817.
• POLICLINICA CU PLATĂ: 117244.

# NICOLAE OIȚĂ - RĂZBUNĂTORUL SUFERINȚELOR A MII DE OAMENI (1)

## • povestea vieții unui farmacist de geniu •

**Doctorul farmacist Nicolae Oiță s-a născut pe 16 ianuarie 1938, în comuna Amărăști, județul Argeș. A absolvit în 1961 Facultatea de Farmacie la București. Și-a susținut teza de doctorat pe 25.05.1976 la București. Primul brevet de invenție l-a constituit medicamentul numit "Gastrobent", înregistrat pe 6.05.1969. Întreaga sa activitate și-a desfășurat-o ca medic militar la Spitalul Militar din Iași. Una din cele mai importante invenții ale doctorului Nicolae Oiță o constituie "Cicatrolul" - medicamentul-minune obținut prin transformarea structurii silicaților albi, banalele "pământuri albe". Miracolul numit "Cicatrol" permite tratamentul eficace al arsurilor extinse pe suprafețe de pînă la 80% și înlocuiește funcțiunile pielii pînă la regenerarea suprafețelor afectate. Crearea acestui medicament a produs vii dispute în rîndurile specialiștilor. Mulți nu au înțeles despre ce era vorba, iar cei care au înțeles nu au acceptat ca un farmacist să trateze bolnavii. A urmat specializarea doctorului N. Oiță în Farmacologie clinică, specialitate recunoscută la nivel mondial, care precizează rolul farmacistului în comisiile medicale. Cu toată că singurul medicament eficace în domeniul arsurilor era Flamazine, produs în Franța, și că acest medicament era sub nivelul rezultatelor obținute de "Cicatrol", scepticismul străinătății l-a determinat pe domnul dr. Oiță să refuze colaborările pe care le ofereau cei din afara granițelor României. Pentru păstrarea secretului și protecția preparatului, acesta ("Cicatrolul") a fost brevetat în cinci variante, în jurul unei structuri de bază, caracterul hidrofil al medicamentului permițînd orice asociere. L-am întrebat pe doctorul Nicolae Oiță de ce a ales cele mai sensibile domenii ale medicinei? "Am ales tocmai aceste domenii pentru că am fost atras întotdeauna de lucrurile imposibile. Rezolvarea unor probleme imposibile însemna ieșirea din mediocritate. Or, de mediocritate am fugit întotdeauna". O descoperire excepțională în domeniul imposibilului, una din primele lucrări științifice a acestui "vîrf de lance" al cercetării farmacologice o constituie izolarea compușilor rezultați din oxidarea fenotiazinei în mediu acid. O lucrare de chimie analitică, ce ridica multe semne de întrebare specialiștilor vremii din întreaga lume. Subiectul a fost abordat de cercetători consacrați din Statele Unite, Japonia etc., dar iată că izolarea acestor compuși este realizată de un român, doctorul Nicolae Oiță.**

**"În acea perioadă, întreaga lume științifică se străduia să izoleze acești compuși. Nimeni nu știa ce e cu vestiții "compuși albaștri". Subiectul mi-a plăcut foarte mult. Lucram zi și noapte. Profitam de faptul că soția mea venea o dată la două zile de la Pașcani, unde lucra în acea perioadă, și m-am dedicat acestui subiect. Aici îmi aduc niște critici. Am lucrat neprotejat. În laboratorul improvizat în care lucram nu se putea face o aerisire eficientă și inhalam multe substanțe toxice... Substanțele mi le procuram pe bază de prietenie. Unul îmi aducea o substanță, altul altă substanță. Cred că am consumat toate rezervele lașului"**

**Munca entuziastă, neprotejată, de atunci, se repercutează acum asupra sănătății sale.**

**N-am interesat despre laboratoarele în care a lucrat în lunga sa activitate. "La început am lucrat într-un laborator improvizat, în incinta bisericii din curtea Spitalului Militar; era o încăpere mare, dar ca farmacie era mică. N-avea nici chiuvetă. Apoi ne-am mutat deasupra triajului. Aveam două camere. Îmi amintesc că în perioada aceea am stricat vreo șapte-opt genți cu substanțele pe care le căram. Al treilea spațiu constituia o farmacie unicat. Eram și șeful farmaciei și lucram și în cercetare. Ceva-ceva condiții erau, dar spațiul era prea mic. Ultimul laborator, cel în care lucrez, este în Casa Pogor. Ne-am mutat acolo în martie 1992. Mai avem multe de făcut, dar funcționează".**

**Referitor la noile cercetări, doctorul Nicolae Oiță ne relatează: "Studiez cam 50 de noi medicamente. Comisia de medicamente ar trebui să lucreze un an numai pentru mine". Între noile cercetări menționăm: Extractul total de polen, pentru care s-a lucrat cu 5 tone și mai bine de polen, și Extractul de Gingko Biloba, o plantă fosilă care "are deci substanțe care nu se mai găsesc în altă parte", cum ne declară doctorul N. Oiță. Ca o culme a ironiei, cei peste 30 de ani de cercetări și invențiile, în număr de peste 100, au primit ca răsplată financiară suma de 2.500 lei.**

**Doctorul Nicolae Oiță a ținut să precizeze că aceste rezultate spectaculoase se datorează și soției sale, dr Virginica Oiță, cercetător la Institutul Cantacuzino, prin înțelegerea de care a dat dovadă pe parcursul celor 26 de ani de căsnicie. Alte amănunte despre activitatea acestui om extraordinar, care a tratat cu succes mii de pacienți cu arsuri foarte grave, precum și despre invențiile sale în domeniul farmaceutic, veți găsi într-un număr viitor al cotidianului nostru. Omul pe care mulți foști pacienți de-ai săi aproape îl divinizează se află internat într-o rezervă a Spitalului Militar, în suferință.**

**Adina SCUTELNICU**

# Mîine, va începe acțiunea de evaluare a vînatului din județul Iași

Începînd cu data de 13 martie 1993, timp de 2-3 zile, Asociația vînătorilor și pescarilor sportivi organizează o acțiune de evaluare a efectivelor de vînat aflate pe teritoriul județului Iași. "Vreau pe această cale să invit să ia parte la această importantă acțiune, ne-a spus dl. Nae Mîndru, secretarul asociației, pe toți membrii vînători înscriși la AJVPS."

Această acțiune se desfășoară ca o vînătoare obișnuită, singura diferență este că, în loc să fie împușcate, animalele vor fi numărate. În funcție de numărul animalelor găsite pe o suprafață ce reprezintă 10 % din totalul fondului de vînătoare, se va stabili, cu aproximație, efectivul de vînat din teritoriu. După executarea lucrărilor de teren, se va elabora programul de vînătoare pentru sezonul viitor. În afară de braconieri, care aduc mari pagube asociației, animalele dăunătoare (lupul, vulpea, bursucul, dihorul, cioara, cotofana, gaița etc.) și mai ales cîinii hoinari sînt un real pericol pentru vînat. "Poate o să vă întrebați cum reușește un cîine să răpună un țap sau o căprioară. Atunci cînd sînt mai mulți, reușesc. Țapul, de exemplu, atunci cînd este urmărit, aleargă în cerc, pentru că privește tot timpul cu un ochi la urmăritori. Fiind mai mulți cîini, o parte din ei taie calea victimei și apoi o încolțesc", ne-a precizat dl. N. Mîndru. Împreună cu ceilalți dăunători, cîinii mănîncă ouăle găsite în cuiburi și puii de iepuri nou-născuți. Împotriva dăunătorilor s-a folosit, cu bune rezultate, stricnina. Otrava era injectată în ouă, care erau puse în cuiburi-capcană, precum și în cadavrele unor animale. Începînd cu anul 1990, folosirea stricninei a fost interzisă de ecologiști. După evaluările din teren, vom reveni să anunțăm cît a mai rămas din fondul cinegetic, foarte bogat altădată, al județului Iași.

**O. SCUTELNICU**

Desi "Vox T" nu mai emite

# Sîmbătă, la trei ani de la prima emisie, membrii postului de radio vor organiza o fastuoasă serbare

**Mîine se împlinesc trei ani de la prima intrare în eter a postului de radio "Vox T". Deși, din motive cunoscute, și-au încetat de patru zile emisia, membrii postului de radio vor sărbători "ziua de naștere" în imediata vecinătate a căminului T17 din complexul studențesc "Tudor Vladimirescu", locul unde a fost realizată prima intrare în eter.**

**Începînd cu ora 17.00, pe platoul din fața cantinei studențești se va desfășura o discotecă în aer liber. Intrarea va fi gratuită, pe baza legitimației de student, locul amenajat în acest scop fiind delimitat cu coordoane de semnalizare puse la dispoziția organizatorilor de regia autonomă RENEL. Securitatea discotecii va fi asigurată de Societatea "Protguard" și probabil de polițiști. În acest sens, a fost depusă ieri o cerere la Poliția Municipiului. În zonă vor fi amenajate tonete de unde tinerii vor putea cumpăra sucuri, dulciuri și țigări, la prețuri accesibile. Pentru ca frigul nopții să se facă simțit cît mai puțin, organizatorii vor distribui, gratuit, ceai fierbinte.**

**În aceeași seară, începînd cu orele 19.00, în localul "Metro-Pizza" din incinta cantinei vor fi primiți invitații de onoare ai postului de radio "Vox T"-Unirea. Printre ei se numără primarul municipiului, prefectul și președintele Consiliului Județean. A fost invitat, de asemenea, și șeful Poliției Județului, domnul general-maior Adrian Nenu, în pofida aprecierilor categorice pe care domnia sa le-a făcut, în ultima vreme, la adresa conflictului dintre "Vox T" și echipa Ovidiu Constantinescu. La serbare este așteptat și domnul colonel ALexandru Ungureanu, șeful Poliției Municipiului Iași. Singurii care nu au fost invitați sînt reprezentanții cotidianului "Evenimentul". "Pentru că au fost articole tendențioase, cu titluri tendențioase, articole scrise de unii și semnate de alții" - a precizat domnul Iulian Bulucea, directorul postului de radio "Vox T"-Unirea. Organizarea serbării, la care sînt anunțate și o serie de surprize, a fost posibilă datorită sponsorizării făcute de nu mai puțin de 26 de societăți comerciale locale.**

**Valentin GHEORGHIȚĂ**

# Studenții ortodocși se pregătesc pentru sărbătorile de Paște

Asociația Studenților Creștini Ortodocși din Iași organizează în perioada Postului Mare, prilejuit de apropierea sfintelor sărbători ale Paștelui, un ciclu de conferințe grupate simbolic sub titlul "Veniți de luați lumină".

Manifestările au loc la Casa de Cultură a Studenților, unde alaltăieri, 10 martie, a avut loc și prima întrunire, la care a fost invitat să vorbească Î.P.S. Daniel, Mitropolitul Moldovei. Auditoriului i s-a oferit prilejul de a petrece o seară de încîntare spirituală, celor prezenți fiindu-le împărtășit cîte ceva din semnificațiile timpului și veșniciei așa cum sînt ele văzute în lumina Învierii.

Conferințele vor continua astfel: vineri, 19 martie, "Eliberarea de patimi - învierea sufletului", invitat - arhimandritul Teofil Paraianu; vineri, 26 martie: "Mîntuire și Înviere în viața creștină", invitat - Î.P.S. Mitropolitul Antonie; miercuri, 31 martie: "Lacrimi de pocăință și lacrimi de bucurie în lumina învierii" - invitat preot prof.dr. Constantin Galeriu.

Pe 7 aprilie, Î.P.S. Daniel va încheia seria de conferințe, referindu-se la "Cruce și înviere în viața poporului român".

Toate întrunirile încep la ora 17,00.

**R.M.**

## HOROSCOP

• **VĂRSĂTOR** (20 ian. - 18 febr.): Firea dumneavoastră prietenoasă va atrage noi simpatii care vă vor fi de folos în viitor. Încercați însă să nu vă uitați vechii prieteni.

• **PEȘTI** (19 feb. - 20 mart.): Veți petrece o zi minunată, împreună cu cei dragi și veți regreta accesele de furie de care v-ați lăsat cuprins(ă) în ultima vreme. Poate că remușcările de azi vă vor folosi în viitor.

• **BERBEC** ( 21 mart. - 20 apr.): Aveți tendința de a munci pînă la epuizare. Fiți mai atent(ă) la starea sănătății dumneavoastră. Nu este nevoie să rezolvați toate problemele în aceeași zi.

• **TAUR** (21 apr. - 20 mai): Ați cheltuit cam mult în ultima vreme. Este cazul să faceți economii, altfel veți traversa o perioadă dificilă.

• **GEMENI** (21 mai- 21 iunie): Ziua de astăzi se anunță destul de monotonă. Este posibil ca spre sfîrșitul zilei să primiți vizita unor prieteni care vor dori să sărbătorească ceva împreună cu dumneavoastră.

• **RAC** (22 iun - 22 iul.): Astăzi vă veți simți indispus(ă). Vă așteptați ca ziua să decurgă cu totul altfel și veți fi dezamăgit(ă). Nu este însă cazul să disperați. Vă așteaptă un week-end foarte plăcut.

• **LEU** (23 iul.-22 aug.): Astăzi va trebui să faceți dovada caracterului dumneavoastră ferm și a unui spirit deosebit de combativ. Nu vă lăsați influențat(ă) de nimeni în hotărîrile pe care le aveți de luat. Calea pe care ați ales-o este cea mai bună.

• **FECIOARĂ** (23 aug. - 22 sep.): Pentru dumneavoastră urmează o perioadă de relaxare. Profitați cît mai mult de ea și nu vă lăsați antrenat(ă) în proiecte noi pînă cînd nu vă simțiți deplin odihnit(ă).

• **BALANȚĂ** (23 sep. - 22 oct.): Astăzi s-ar putea să primiți o veste proastă în legătură cu cineva apropiat. Încercați să vă păstrați calmul, va fi nevoie de mintea dumneavoastră limpede și de capacitatea dumneavoastră de a lua decizii rapide.

• **SCORPION** (23 oct. - 21 nov.): Astăzi cei apropiați vă vor face o surpriză deosebit de plăcută. Încercați să nu-i dezamăgiți cu o reacție rigidă, așa cum aveți obiceiul.

• **SĂGETĂTOR** (22 nov. - 21 dec.): Încercați să vă dominați starea de indispoziție pe care o veți resimți astăzi, pentru a nu o transmite și celor apropiați. Este păcat să stricați o zi care ar putea fi foarte frumoasă.

• **CAPRICORN** (22 dec. - 19 ian.): Nu mai dați proporții de catastrofă oricărui incident, asta nu poate să vă facă decît rău. Dacă v-ați ocupa mai bine timpul nu veți mai avea cînd să vă gîndiți la toate nimicurile.

**CALENDAR THEBAIC**

**Vineri, 12 martie 1993** Persoana născută astăzi este veselă și plină de viață. Bărbatul are o fire nestatornică, cu o mare slăbiciune la femei. Va avea bani, totdeauna din altă parte. Femeia născută azi va avea o viață rătăcitoare, plină de obstacole. Spre bătrînețe va dobîndi o mare avere care îi va permite să trăiască fără griji.

## CARNETUL ZILEI

**VINERI, 12 martie 1993**

**Sf. Teofan Mărturisitorul; sf. Grigorie Dialogul**

### VREMEA

Deși temperatura aerului va crește ușor, vremea va rămîne rece noaptea și dimineața. Cerul va fi variabil la senin. Local, dimineața se va semnala ceață și chiciură și cu totul izolat vor fi posibile ninsori cantitativ neglijabile. Vînt slab la moderat, predominant vest-nord-vest. Temperaturile maxime vor oscila între 3 și 7 grade, iar cele minime între 10 și -3 grade (**Ion Sabin Istrate - Centrul de Prevedere a Vremii Bacău**)

### TELEVIZIUNE

**TVR1** - 7.00 TVM Telematinal • 10.00 TVR Iași Telex. Horoscopul zilei. Jurnalul artelor. In memoriam: Theodor Burada. Recreația mare "Studflash". Actualitatea studențească. Muzică • 11.00 TVR Cluj. Concert de prînz. Cheia succesului - privatizarea cîștigă teren • 16.30 Arte vizuale • 17.00 Actualități • 17.05 GONG! Emisiune de critică și actualitate teatrală • 17.35 Emisiune realizată de Redacția emisiunilor militare de Radio și Televiziune din Ministerul Apărării Naționale • 18.35 De patimă și de dor. Cîntec bănățean • 18.55 Campionatul Mondial de Handbal Masculin România-Elveția. Transmisiune directă de la Karlstadt • **20.00 Actualități** 21.00 Campionatele mondiale de patinaj artistic: proba de dans - programe liber alese. Transmisiune directă de la Praga • 22.30 Azi în prim-plan: magazin de comentarii și reportaje • 23.00 Actualități • 23.15 **Film serial. "Destinul familiei Howard"** Ep 59 • 0.15 Rock Panorama Rock 92 - premieră discografică. Calendar Rock. Remember Cornel Chiriac. Deep Purple - între legendă și adevăr. Interviu cu Ian Gillan • 1.00 Închiderea programului.

**TVR2** - 15.55 Recomandări din program • 16.00 TVE Internacional • 16.30 Desene animate • 17.00 Actualități • 17.05 Sport-magazin • 18.00 Emisiune în limba germană. Instantanee. Cînd se reclădește Voitegul? Cine sînt? Ce vreau? Ce fac? De vorbă cu liceenii Școlii germane din București. Aspecte germane - Felnsburg • 19.00 Concertul Filarmonicii "Gheorghe Dima" din Brașov • 21.00 TVM Mesager • 21.30 Viața spirituală - parapsihologia - o nouă religie? (III) • 22.00 TV5 Europe • 22.35 Muzica pentru părinți. Recital Roger McGuinn • 23.00 Închiderea programului.

### TV SATELIT

SAT 1 -7.00 Bună dimineața! • 9,50 Reluări • 14,45 Umbrele pasiunii • 15,45 Vecinii (s) • 16,10 Sub soarele Californiei • 17,00 Un trio cu 4 pumni • 17,55 De 5 ori 5 • 18,25 Totul sau nimic • 19,00 SAT 1 regional • 19,30 Telesport • 19,45 Telejurnal • 20,00 Bani, moarte, dragoste • 20,30 Roata norocului • 21,15 Zeii au căzut în cap • 23,00 Fotbal - Liga I și a II-a germană • 00,15 Un trio cu 4 pumni • 2,10 Convorbiri.

**RTL PLUS** -7.00 Actualități • 8.00 Bună dimineața! • 10.00 Șeful "Adio de la trecut 2" • 12.30 Duel familial • 13.00 Punkt 12 • 13.30 Povestea familiei Springfield • 14.20 Clanul California • 15.10 Spitalul de Urgență (s) • 16.00 Moartea este pasiunea ei • 17.00 Convorbiri cu Hans Meiser • 18.00 Cine este aici șeful? (s) • 18.30 O familie extrem de simpatică • 19.00 Elf 99 • 20.15 Explosiv - magazin • 20.45 Timpuri bune, timpuri rele • 21.15 Pe viață și pe moarte • 22.15 Tăiței de Salsburg • 23.15 Cum adică? - divertisment • 00.15 Gottschalk • 1.05 Ademenitorii 1 (f) • 2.30 Iubirea este o artă (f) • 3.55 Ademenitorii (r) • 5.10 Iubi-rea este o artă (r).

**PRO 7** -6.25 Omul stelelor • 7.10 Vicki (s) • 7.35 Desene animate (r) • 9.25 Parker Lewis (r) • 9.55 Tare dar gingaș (r) • 10.55 Foc de avertisment (r) • 12.20 Străzile din San Francisco (r) • 13.20 Bill Cosby - show (r) • 13.50 Perry Mason (s) • 14.45 Matlock (r) • 16.25 Tare, dar gingaș (s) • 17.20 Tick 7 • 19.05 Parker Lewis (s) • 19.35 Bill Cosby - show • 20.05 Booker "Starul" • 21,00 Actualități • 21.15 Un Kafer merge pînă la capăt • 23.05 Mike Hammer • 00.05 Enigma • 1.50 Știri • 2.05 Jacke și Mc Cabe (r) • 2.50 Știri • 3.00 Tîrfa (r) • 4.30 Știri • 4.40 Perry Mason (r)

**EUROSPORT** -9.30 Aerobic • 10.00 Motociclism pe gheață • 11.00 Schi • 12.00 Sport internațional • 13.30 Formula 1 • 14.00 C.M.E. de baschet • 15.30 C.M. de patinaj artistic • 18.00 Motosport • 19.00 Formula 1 • 20.00 Eurofun - magazin • 20.15 C.M. de patinaj artistic • 23.30 C.M. de handbal • 1.00 Nunchakoo • 2.00 Jurnal sportiv

**TV 5** -7.00 Telematinal • 10.00 Timpul prezent • 13.00 Varietăți • 14.15 Parcul curajoșilor (s) • 14.40 Decontul (s) • 15.30 Varietăți pentru tineret • 16.30 Pescuit infernal • 17.05 Cum te simți? • 18.30 Gastronomica • 19.00 Telejoc • 20.00 Jocul dicționarelor • 20.25 Dintr-o privire • 23.30 Jurnal belgian • 21.00 Pămînturi în obiectiv • 22.00 Jurnal-meteo • 22.30 Star 90 • 00.25 Emisiune de știință • 2.00 Cîntece • 2.40 Întîlniri de odinioară • 3.20 Timpul prezent • 4.50 Descoperiri.

**MTV** -14.00 Agenda • 14.30 Ediție internă • 15.00 Concert • 15.30 Banca imaginilor • 16.00 The Jam • 17.30 On The Air - în direct • 18.45 3 din 1 • 19.00 Port MTV • 19.30 Prime cu Pip Dann • 21.00 Dial MTV • 21.30 Most Wanted cu Ray Cokes • 23.00 Mari succese • 24.00 Report - filme • 00.45 3 din 1 • 4.00 Videotecă de noapte.

**SUPER CHANNEL** - 8.00 Awake cu R. de Ruvo • 11.00 VJ Paul King • 17.00 Mari succese • 18.00 Report - K. Backer • 18.15 Din filme • 18.30 Din lumea muzicii • 19.30 Bonanza - serial • 20.30 Întorsătura - serial • 21.00 Emisiune de știință • 21.30 Filme europene • 22.00 Ediție internă • 22.30 Magazin european • 23.00 Actualități • 23.30 Afaceri europene • Piața americană • 2.00 Media TV.

### RADIO IAȘI

6.00 Diminețile noastre; 08.00 Buletin de știri; 08.10 Flori ale cîntecului popular românesc; 08.30 Convorbiri literare; 09.00 Radiosfera; 12.00 Radio Chișinău; 13.00 Radiojurnal; 13.20 Albumul cîntecului francez; 14.00 Compact disc; 15.00 Pe-un picior de plai; 15.30 Swing jazz; 16.00 Radiojurnal; 16.15 Radiograme; 18.05 Corespondența radio de muzică populară; 19.00 Știrile serii; 19.10 Univers muzical; 21.00 Evenimentele zilei; 21.20 Univers muzical.

### CINEMATOGRAFE

• **Cinematograful "Victoria"** (tel. 112502 : orele 9; 11; 13; 15; 17; 19. **"Mișunea Steaua întunecată"**. Coproducție Canada, SUA, Israel, 1988. Film de aventuri aviatice. Premieră.

• **Cinematograful "Republica"** (tel. 114327): orele 9; 12, 15; 18. **"Destinul lui Ganga"**. Producție India. Melodramă muzicală. Premieră.

• **Cinematograful "Copou"** (tel. 145738) orele 9; 11; 13; 15; 17; 19. **"Totul Rocali"**. Producție SUA, 1990, Thriller S.F.

• **Cinematograful "Dacia"** (tel. 164740): orele 9; 11; 13; 15; 17; 19. **"Rambo II"**. Producție SUA, 1985. Thriller.

• **Cinematograful "Tineretului"** (tel. 117178): orele 9; 11; 13; 15; 17; 19; **"Orașul fantomă"** Producție SUA 1977. Film de acțiune

### CLINICI DE GARDA

Spitalul "Sf. Spiridon" - clinica 2 medicală și clinica 1 chirurgie. Telefon 142730

Spitalul de obstetrică din str. Cuza Vodă. Telefon 143320

EDITOR Nord-Est s.r.l. NORD-EST s.r.l.

*Director general:* ALEXANDRU LĂZESCU

*Director literar-artistic:* FLORIN ZAMFIRESCU

*Director executiv:* CEZAR CALUSCHI

• *Redactor șef: FLORIN FLORESCU*

**Colectiv redacțional: DAN RADU - redactor șef adjunct • OVIDIU ȘIMONCA - redactor șef adjunct • TUDOR AGAVRILOAEI - secretar general de redacție • CRISTINA POPESCU** - director de programe RADIO NORD-EST • **LIVIA SUSANU** - Cătălin Croitoru, Mona Dîrțu, Dumitru Filimon, Valentin Gheorghiță, Toni Hrițac, Septimiu Sărățeanu, Vali Știrbu • **Reporteri speciali**: Dorin Popa, Cornel Cristoiu • **Secția Politică:** Radu Mești, Sîrbu • **Departament Sport: G.I. NICOLAE**, G. Anghel, Leonard Cănănău, Victor Grădinariu, Eugen Nacu, Ion C. Teodor • **Redactor de serviciu**: Costel Stroescu • **Departamentul Reclamă - Publicitate: GABRIEL RUSU**, Cătălina Ailiesei, Liliana Cozma, Maria Vornicu • **Departament Grafică: LUCIAN AMARII** • **Departament Culegere-Tehnoredactare Computerizată:** Cornelia Agavriloaei, Cerasela Cirimpei, Lavinia Feraru, Diana Sărățeanu, Liliana Signeanu, Mihaela Spineanu, Iulia Vasilescu.

**Adresa redacției: IAȘI, Bulevardul COPOU nr. 19**

**Abonamentele se pot face la orice oficiu poștal din țară. MONITORUL figurează în catalogul presei interne la poziția 838.**

Tiparul executat la S.C. «DOSOFTEI» S.A., Iași

BIBLIOTECA CENTRALĂ UNIVERSITARĂ „M. EMINESCU" IAȘI

**PROGRAMUL TVR**
**pentru săptămîna viitoare** (în pagina 6)

**"Tot ce mi se întîmplă din 1989 încoace este sub semnul miracolului şi al destinului"**
(citiţi în pagina 8 un interviu cu IOLANDA STĂNILOIU, fost purtător de cuvînt în cabinetul Stolojan, în prezent membru al C.N.A.)

Numărul 59 (516)
Anul III
Sîmbătă-duminică, 13-14 martie 1993
8 PAGINI - 30 LEI
Director onorific: AUREL LEON

cotidian de informaţii
# monitorul

**TELEFOANE:**
**145530** (secretariat);
**142446** (eveniment);
**144776** (publicitate).
Redactor de serviciu: 142446 (orele 8-18).

# Ultimul călău al Iaşului

**Legenda spune că prin anul 1832, un tîlhar pe numele său Gavril Buzatu a fost întemniţat într-un beci al "Departamentului Creminalicesc" împreună cu alţi patru bandiţi. "Departamentul Creminalicesc", în "competinţa" căruia cădea judecarea "pricinelor penale" sau "creminalicesţi", i-a uitat pur şi simplu pe cei cinci răufăcători în beciul în care fuseseră ferecaţi, fără hrană şi apă, vreme de cîteva săptămîni. Într-un tîrziu, cînd beciul a fost deschis, înăuntru se mai afla doar Gavril Buzatu. Din cei patru tovarăşi de celulă ai săi, nu mai rămăseseră decît resturile unui macabru ospăţ.**

Întîmplarea făcea ca la vremea respectivă postul de călău al Moldovei să fie vacant. Cutremurătorul festin din beciurile "Departamentului Creminalicesc", ajuns la urechile ispravnicului ţinutului, a determinat eliberarea tîlharului Gavril Buzatu şi numirea lui în postul de călău al Moldovei. Autorităţile de atunci i-au construit noului călău şi o casă. Aceasta era situată în afara tîrgului, deoarece legile vremii interziceau călăului să locuiască laolaltă cu ceilalţi tîrgoveţi. Casa călăului Gavril Buzatu, ultimul deţinător al acestei funcţii la Iaşi, există şi astăzi. Poate fi văzută pe strada Manta Roşie, la numărul 17, şi este declarată monument arhitectonic al Iaşului, deoarece este o clădire construită în stil neoclasic moldovenesc. Numele străzii, Manta Roşie, vine de la mantaua purpurie pe care călăul Gavril Buzatu o purta, cu foarte multă mîndrie, la ceremoniile care precedau execuţiile.

Execuţiile se făceau, mai ales după 1834, cu un deosebit fast. Locuitorii priveau, din pragurile caselor şi prăvăliilor tîrgului, convoiul care îl însoţea pe condamnat către eşafod. Gavril Buzatu, îmbrăcat în frumoasa sa manta roşie, cu colacul de fringhie pe umărul drept, păşea apăsat în fruntea convoiului. Execuţiile se făceau la Frumoasa şi numai în zilele de iarmaroc, ca să poată fi văzute de cît mai mulţi oameni. Stîlpii spînzurătorii, masivi şi impresionanţi, erau făcuţi din lemn de stejar. Spînzurătoarea era ridicată cu trei-patru zile înaintea fiecărei execuţii. Oamenii isprăvniciei colindau tîrgul şi anunţau, cu mult zgomot, execuţia care avea să aibă loc. După execuţie, cadavrele celor condamnaţi la moarte erau lăsate mai multe zile atîrnate în laţ şi erau păzite de ciocli. Fastul şi zarva care însoţeau execuţiile îşi aveau rostul lor; stăpînirea încerca, în acest fel, să înfrîneze crima, tîlhăria şi necinstea.

Documentele şi mărturiile apocii atestă faptul că Gavril Buzatu, ultimul călău al Iaşului, şi-a făcut cu dăruire meseria vreme de mai mulţi ani. Pentru calităţile sale înnăscute şi pentru sîrguinţa de care dădea dovadă, era răsplătit cu una dintre cele mai consistente lefuri din Iaşul acelor ani.

### Ce s-a ales din casa ultimului călău al oraşului nostru

În strada Manta Roşie, la numărul 17, se afla casa celui din urmă călăul al Iaşului, Gavril Buzatul. Clădirea are o arhitectură neoclasică moldovenească şi este înregistrată ca monument de arhitectură de către Comisia Naţională a Monumentelor, Ansamblurilor şi Siturilor Istorice (CNMASI).

După trei ani de administrare de către S.C. FORTUS S.A., din acest monument au rămas doar zidurile şi acoperişul, şi acestea în stare proastă. Din clădire au fost furate podelele, instalaţia electrică, sanitară, centrala termică, caloriferele, uşile, ferestrele, cu care a fost dotată.

Şeful Serviciului Administrativ de la S.C. FORTUS S.A., dl. Tudor Gîrneaţă, ne declara că el personal, nu este mulţumit de felul în care arată clădirea dar că, de trei luni, de cînd dumnealui este şeful acestui servici, a asigurat paza monumentului (ce-a mai rămas din el). Din iniţiativa conducerii acestei unităţi s-a purces la consolidarea clădirii, dar dl. Gîrneaţă ne relatează că nu ştie de vreo aprobare din partea CNMASI. După părerea noastră, unei clădiri declarată monument nu i se poate aduce nici o modificare, nu se poate face nici o reparaţie fără avizul unei echipe de specialişti şi a CNMASI.

Dl. Gîrneaţă ne mărturiseşte că, în calitate de şef al serviciului administrativ, nu a încercat să ia legătura cu CNMASI pentru că nu a crezut a fi necesar. Aflăm din aceeaşi sursă că, din casa cu pricina, ţiganii cărau "prada" cu căruţele.

Directorul Investiţii Mecano-Energetice, dl. Mihai Musteaţă va cere deschiderea unei anchete penale pentru aflarea celor vinovaţi. Dacă paza s-ar fi făcut după ce clădirea a intrat în administrarea S.C. FORTUS S.A., altfel ar fi stat lucrurile. Dar conducerea acestei unităţi a instituit aceste măsuri după ce din clădirea respectivă nu au mai rămas decît zidurile.

**Adina SCUTELNICU**

**În legătură cu moţiunea înaintată ieri de opoziţie**

## Peste trei zile Parlamentul va hotărî prin vot soarta guvernului Văcăroiu

Controversata moţiune de cenzură împotriva Guvernului Văcăroiu a fost depusă ieri la sediul Parlamentului. În timp ce la Palatul Victoriei avea loc şedinţa săptămînală a Executivului în numele tuturor partidelor de opoziţie reprezentate în forul legislativ al ţării domnul Ludovic Orban (Partidul Liberal) a înregistrat această moţiune. Trebuie precizat că ideea înaintării moţiunii aparţine domnului Dan Marţian, vicepreşedinte al Camerei Deputaţilor şi deputat F.D.S.N., adică al formaţiunii de guvernămînt. **(Amănunte despre semnificaţia acestei acţiuni puteţi citi în pagina 2)**

## Canalul doi al Televiziunii Române se privatizează

Televiziunea Română şi Ministerul Comunicaţiilor-Regia Autonomă Radiocomunicaţii discută privatizarea canalului doi de televiziune, ne informează dl. Aurelian Echim, de la această regie. În prezent, se poartă discuţii cu o puternică firmă canadiană şi un finanţist israelian. Cei doi reprezentanţi au semnat un acord cu TVR. Atît TVR cît şi Radiocomunicaţii RA vor susţine în contractul ce va fi semnat ca cei doi investitori să se oblige să construiască 57 de staţii de transmisie şi alte aproximativ 900 de staţii mai mici, astfel încît să se acopere zona întregului teritoriu al ţării în recepţionarea canalului doi TV. Pînă acum s-au dus tratative cu ATLANTIC TV LTD, s-a semnat şi un contract anul trecut, dar nu a fost respectat, ceea ce a dus la rezilierea lui. Cele două firme cu care se discută în prezent par mult mai serioase şi se preconizează ca în luna iulie 1993 emisiunile postului "Channel Two" să devină emisiuni comerciale. **(Mediafax)**

## Declaraţii stupefiante ale senatorului Corneliu Vadim Tudor

"Dl. Stelian Tănase a demonstrat că este un om deschis dialogului şi un scriitor a cărui valoare nu poate fi contestată", a spus Corneliu Vadim Tudor comentînd poziţia adoptată de acesta faţă de moţiunea de cenzură. În viziunea liderului P.R.M., P.A.C.-ul este un resort al bunului simţ, iar Nicolae Manolescu un om de cultură incontestabil căruia nu i se poate cere nimic împotriva voinţei sale.

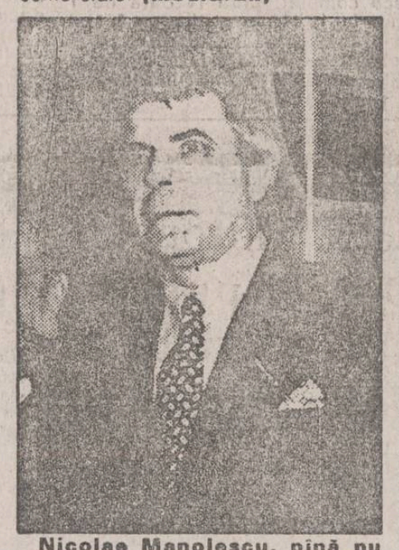

**Nicolae Manolescu, pînă nu demult unul din cei mai injuriaţi lideri ai opoziţiei în săptămînalul "România Mare", editat de Corneliu Vadim Tudor.**

## Un bust al Regelui Mihai I a fost dezvelit de M.S. Regina Ana în Aula Facultăţii de Drept din Bucureşti

După primirea călduroasă făcută joi reginei Ana de cîteva mii de simpatizanţi monarhişti pe aeroportul Otopeni, ieri, principalul moment al vizitei l-a constituit dezvelirea unui bust al Regelui Mihai I, în Aula Facultăţii de Drept. Peste 1000 de persoane au asistat la acest eveniment, organizat de Liga Studenţilor. S-au evitat orice accente politice. Domnul Emil Constantinescu, în calitate de rector al Universităţii, a rostit cîteva cuvinte, reuşind să evite cuvintele "Majestatea Voastră" sau "Convenţia Democratică". A spus doar că "momentul reprezintă un pas spre adevăr".

Regina Ana, în mesajul citit de altcineva, s-a referit doar la condiţiile politice corespunzătoare care vor permite României să se alăture ţărilor democratice şi prospere din Europa. Regina Ana a rostit cîteva cuvinte pe româneşte, evitînd să se adreseze poporului român în franceză sau în engleză. Dar cuvintele nu sînt întotdeauna necesare cînd sentimentele nu mai sînt înfrînate de frică.

"Bustul de bronz al Regelui Mihai I va rămîne pentru totdeauna la Universitatea din Bucureşti", i-au asigurat studenţii pe înalţii oaspeţi. El a fost creat de sculptorul britanic David Cregreen, care a realizat anul acesta şi un bust al reginei Angliei. Pe plăcuţa de bronz a bustului stă scris: "Ca o mărturie a admiraţiei pentru eroismul tinerilor care şi-au sacrificat viaţa în decembrie 1989, Comunităţile Româneşti din Diasporă oferă acest bust al M.A. Regelui Mihai I tuturor studenţilor. Dezvelirea acestui bust a fost făcută de către M.S. Regina Ana a României, în ziua de graţie 12 martie 1993".

## România - calificată în grupele semifinale ale Campionatului mondial de handbal

Aseară, la Karlstadt, în grupa a III-a a Campionatului Mondial de Handbal, România a învins Elveţia cu 19-18 (10-7). Cel mai bun jucător al echipei noastre a fost Ciprian Beşta, autor a 8 goluri, printre care şi cel al victoriei. Au arbitrat nepărtinitor ruşii Kieskko, Kiseliev. România, care va evolua astăzi de la ora 17.00 în compania Franţei, are 90% şanse de calificare în grupele semifinale. **(I.C.T.)**

**ULTIMA ORĂ.** Franţa-Norvegia: 21-20. În urma acestui rezultat, România este calificată în grupele semifinale ale Campionatului Mondial de Handbal.

## A continuat acţiunea grevistă a salariaţilor din învăţămîntul preuniversitar

În întreaga ţară s-a desfăşurat ieri a doua zi de grevă a salariaţilor din învăţămîntul preuniversitar. Acţiunea grevistă a respectat acelaşi program ca şi în ziua anterioară şi a constat, în principal, în sistarea activităţilor didactice, cu respectarea desfăşurării unei treimi din activităţile ce privesc procesul de învăţămînt. În unele şcoli, cadrele didactice au susţinut totuşi şi o treime din numărul orelor de curs prevăzute pentru ziua de ieri.

Surse ale Federaţiei Sindicatelor Libere din România ne-au informat că în două judeţe din ţară, Gorj şi Vaslui, prefecturile au făcut presiuni asupra greviştilor pentru a-şi înceta acţiunile de protest. În judeţul Vaslui, prefectul judeţului a intentat proces reprezentanţilor locali şi federaţiei, deoarece a considerat că greva lor este ilegală.

În cursul zilei de ieri, ministrul învăţămîntului s-a arătat dispus să negocieze cu greviştii, data la care vor începe tratativele urmînd să fie anunţată zilele următoare. Aceste informaţii ne-au parvenit de la secretarul F.S.L.I., care ne-a mai precizat că preşedintele federaţiei, domnul Gheorghe Izvoranu, s-a întîlnit ieri cu ministrul învăţămîntului. Pe de altă parte, secretarul federaţiei sindicatelor din învăţămîntul preuniversitar, domnul Gheorghe Busuioceanu ne-a declarat aseară că, de-a lungul zilei de ieri, ministrul învăţămîntului nu a reacţionat în nici un fel la greva salariaţilor din învăţămîntul preuniversitar. El ne-a trimis la redacţie o scrisoare deschisă adresată Guvernului, în care federaţia amintită propune începerea negocierilor în zilele de 13 sau 14 martie. "Subliniem caracterul de urgenţă al acestei întîlniri, se arată în scrisoare, nerealizarea ei în timp util putînd provoca continuarea acţiunii greviste, în baza deciziilor luate de organizaţiile de sindicat locale, punînd federaţia noastră în imposibilitatea de mai controla acest proces".

**Toni HRIŢAC**

**La închiderea ediţiei**

### COMUNICAT al Federaţiei Sindicatelor Libere din Învăţămînt

Azi va avea loc prima întîlnire la Ministerul Învăţămîntului la care vor participa domnul ministru Liviu Maior, liderii şi reprezentanţi ai celor două federaţii, F.S.L.I. şi F.S.I.P.R., precum şi ministrul Muncii, ca mediator.

## Terorizată de tatăl vitreg, o adolescentă s-a aruncat de la etajul trei

**• mai întîi a încercat să-şi spintece burta cu un cuţit •**

Gianina R. este o tînără blondă, cu ochi albaştri. Are 18 ani şi lucrează ca vînzător tonetar la "Club 20". Are un prieten care intenţionează să o ceară în căsătorie, şi fapt deloc nefiresc pentru vîrsta ei, uneori îşi însoţeşte prietenul la diverse petreceri la care sînt invitaţi. Geanina R. are însă şi un tată vitreg care, deşi îl cunoaşte bine pe prietenul ei, ştie că este un băiat serios, îi reproşează deseori fiicei sale faptul că lipseşte uneori de acasă. Reproşurile tatălui vitreg merg pînă la bătăi crunte. "O dată m-a bătut cu mîinile şi picioarele şi m-a dat cu capul de pereţi pînă mi-a dat sîngele pe nas" - se destăinuie Geanina.

Miercuri, 10 martie, Geanina s-a întors acasă pe la 10 dimineaţa. Fusese la o zi aniversare, împreună cu prietenul său. În drum spre casă a trecut pe la firma particulară la care lucrează mama ei, Constanţa T. Aceasta i-a zis: "treaba ta, du-te acasă, te dau pe mîna lui taică-tu". Speriată de perspectiva unei noi bătăi, Geanina a mers acasă. Ioan T., tatăl său vitreg, zidar la RATC, era la serviciu. "M-am hotărît să mă sinucid. După ce am mîncat ceva am băut aproape tot rachiul dintr-o sticlă pe care am găsit-o în casă, ca să am curaj. Am luat apoi un cuţit de bucătărie şi am încercat să mă tai la burtă. Dar ori nu aveam forţă, ori nu am avut curaj, că nu am reuşit. Mi-am provocat doar o zgîrietură. Ţuica mă ameţise foarte tare şi m-am culcat pe canapeaua din sufragerie. Spre seară, cînd m-am trezit, am auzit certuri în bucătărie. El îi zicea mamei: "Ori o omor, ori mă dau în faţa trenului". În momentul acela m-am dus la geam şi l-am încălecat. Am stat aşa cîteva clipe. Auzeam voci ale vecinilor, vedeam pe alee trecători, apoi mi-am dat drumul".

Din fericire, Geanina s-a ales doar cu o accidentare serioasă. În cădere, ea a agăţat cablul antenei TV a unui vecin din bloc. Instinctul de autoconservare a fost mai puternic decît propria sa voinţă de a muri. Cablul s-a rupt, dar a atenuat forţa cu care corpul Geaninei s-a prăbuşit pe pămîntul înzăpezit. Geanina R. se află acum internată la spitalul clinic nr.1 "Sf. Spiridon" şi este în afara oricărui pericol. Tatăl său vitreg, care i-a făcut o vizită joi, s-a răstit iarăşi la ea: "Cînd au de gînd să-ţi dea aştia drumul?"

"Îmi este frică să mă întorc acasă", mărturiseşte Geanina R. Întrebată dacă se bucură că a scăpat cu viaţă, ea a răspuns foarte sec: "Şi da, şi nu!"

**Val MANOLE**

LICITAŢIE

S.C. **"MICA INDUSTRIE"** S.A. Iaşi, Str. Vasile Alecsandri nr. 6, vinde la licitaţie publică în data de 16 aprilie 1993 ora 10.00, următoarele active:

1. Spaţiu comercial - Iaşi, Str. Costache Negri bloc D1 - spaţiul actualului magazin "Styl";
2. Spaţiu comercial - Bularga, Str. Bucium nr. 19 - spaţiul actualei consignaţii Bavaria;
3. Spaţiul producţie sifoane şi reparaţii ceasuri Bd. Independenţei bloc R2;
4. Spaţiu comercial - Păscani Str. Gării bloc C28 - actualul spaţiu comercial deţinut de S.C. "ASCOM" S.R.L.

Relaţii suplimentare se pot obţine la telefonul 142901 în zilele lucrătoare.

UNIVERSAL OCCIDENT SRL
Iaşi, Str. Han Tătar 6 (Cartier Tătăraşi)
vinde EN GROS:
BĂUTURI RĂCORITOARE IMPORT
WHISKY
CONIAC
LICHIOR
COMPOT ANANAS
HELLAS
LĂMII
LAPTE PRAF
CIOCOLATĂ
FĂINĂ ALBĂ
OREZ
USTUROI
ULEI
MĂSLINE
ZAHĂR
IMPORT
ŢIGĂRI:
ASSOS
PARISIENNE
WINCHESTER
LUCKY STRIKE
MONTE CARLO
MARLBORO
CAMEL - lung
LM
NESS AMIGO
CAFEA MOCCA
CAFEA boabe vrac
telefon 098/146909

*Unii cred că în politica românească s-a produs un moment istoric*

# După 46 de ani, o nouă moţiune de cenzură în Parlamentul României a fost depusă ieri, la prînz, de către Opoziţie

Indiferent de unghiul din care priveşti viaţa politică românească, trebuie să accepţi că iniţierea unei moţiuni de cenzură împotriva Guvernului este un semn important al democraţiei, al revenirii la normal a vieţii noastre parlamentare

În ultimii 46 de ani, n-a fost posibilă prezentarea nici unei moţiuni de cenzură, tocmai pentru că acesta este unul din instrumentele democraţiei - instrument absent, bineînţeles, din orice fel de dictatură.

Acest act va aduce, neîndoielnic, benefice clarificări vieţii politice româneşti. Atît pentru Putere, cît şi pentru Opoziţie. Credem, de altfel, că acesta este şi rostul iniţierii moţiunii de către opoziţie, fără să-şi facă prea mari iluzii în privinţa dmiterii Guvernului actual, datorită structurii Parlamentului - aşa cum a rezultat din alegeri Nici măcar toate partidele de opoziţie nu au înţeles exact de ce, în acest moment, este nevoie de o asemenea iniţiativă.

PAC a fost împotriva semnării moţiunii, pentru că a considerat, pe bună dreptate, că nu va putea face Guvernul să cadă. Dar o moţiune poate să fie votată, aşa cum poate şi să fie respinsă. Pentru ca oricare din cele două posibilităţi să devină realitate, trebuie mai întîi să ai iniţiativa unui astfel de act parlamentar şi absolut democratic. Deci, fără a-şi face mari iluzii în privinţa demiterii Guvernului Văcăroiu, opoziţia a făcut acest pas, în dorinţa unor clarificări politice necesare. Această nevoie de clarificare a devenit acută în momentul în care strategia de reformă economico-socială, propusă de domnul Văcăroiu, s-a dovedit a fi extrem de confuză, echivocă şi cuprinzînd proiecte de-a valma atît de stînga, cît şi de dreapta

Apoi, domnul Văcăroiu a refuzat cu obstinaţie să-şi asume răspunderea pentru Programul şi Strategia propuse. Domnul Corneliu Coposu, în consecinţă, a anunţat joi, 11 martie, iniţierea moţiunii de cenzură împotriva Guvernului din partea opoziţiei parlamentare, iar ieri a depus-o la Parlament După trei zile de la depunere, moţiunea trebuie să fie votată. Dacă în favoarea ei votează jumătate plus unul din numărul parlamentarilor, Guvernul cade.

Indiferent de deznodămînt, un semn de democraţie reală s-a produs în viaţa politică românească

**Dorin POPA**

## *ŞTIRI DIN BASARABIA*

### S-a aprobat publicarea proiectului Constituţiei Republicii Moldova

Cu 173 de voturi pro, 9 împotrivă şi 23 de abţineri, Parlamentul Moldovei a aprobat azi publicarea în presă a proiectul constituţiei Republicii Moldova în varianta propusă de Comisia constituţională. Alături de articolele care au trezit discordii între cluburile parlamentare vor fi publicate variantele propuse de fracţiuni. Dezbateri îndelungate au avut loc pe marginea art. 8, în care se menţionează că "Republica Moldova este un stat naţional", şi art. 10, în care se specifică: "poporul Republicii Moldova este alcătuit din moldoveni (români)". De remarcat că statutul juridic al raioanelor din estul şi sudul Moldovei urmează să fie reglementat printr-o lege constituţională aparte După două luni de discutare de către întregul popor, proiectul Constituţiei urmează să fie aprobat de Parlament pentru a fi supus ulterior referendumului

### Absolvenţii universităţilor nu-şi pot găsi locuri de muncă

Doar 486 din 903 absolvenţi din anul trecut ai Universităţii din Moldova au fost repartizaţi la locuri concrete de muncă, se arată într-un articol din "Molodioj Moldovî". Autorul a fost informat de către şeful secţiei cadre a Universităţii că în acest an nu a fost făcută încă nici o ofertă din partea întreprinderilor care ar dori să achiziţioneze specialişti cu diplomele anului 1993 În articol se subliniază faptul că Ministerul Ştiinţei şi Învăţămîntului nu a elaborat principii noi de plasare în cîmpul muncii a absolvenţilor instituţiilor de învăţămînt superior, care ar ameliora situaţia catastrofală ce s-a creat după desfiinţarea GOSPLAN-ului, în a cărui grijă erau tinerii specialişti. La biroul de plasare în cîmpul muncii din Chişinău s-au adresat deja 442 de absolvenţi din anul 1992 ai universităţilor din republică, 18 dintre ei au fost angajaţi în serviciu prin intermediul biroului, se arată în articol

### Autorităţile din Odesa refuză să dialogheze cu românii din sudul Ucrainei

Administraţia regională Odesa n-a acceptat propunerea de a desfăşura la Ismail o masă rotundă în problemele românilor basarabeni din sudul Ucrainei. Propunerea a fost înaintată de preşedintele secţiei din Odesa a Alianţei Creştin-Democrate a Românilor din Ucraina (ACDR), Anatol Cucoş Preşedintele ACDR este de părere că oraşul Ismail trebuie să devină un centru cultural al românilor basarabeni din sudul Ucrainei În cadrul mesei rotunde era preconizată discutarea chestiunilor privind înfiinţarea la Ismail a unui gimnaziu român, deschiderea unei facultăţi de filologie română la Institutul Pedagogic din localitate, precum şi a şcolilor şi claselor româneşti în oraşele Reni, Ismail şi în satele cu populaţie română ACDR consideră necesară reluarea editării unicului ziar din regiune în limba română "Luceafărul" şi a varantei române a ziarului raional din Reni "Dunaiscaia Iskra" (Scînteia Dunării), a cărui apariţie a fost suspendată în acest an. Alianţa a propus să fie invitaţi la masa rotundă reprezentanţii administraţiei regionale şi conducătorii de rang raional din sudul Ucrainei, unde locuiesc mai mult de 140 mii de români basarabeni O acţiune similară a fost desfăşurată la Ismail la 30 ianuarie, cu participarea autorităţilor locale şi a membrilor Alianţei. La nivel regional o asemenea masă rotundă a fost organizată în problemele bulgarilor basarabeni din sudul Ucrainei Stanislav Strijeniuk, şef de secţie în administraţia regională Odesa, a argumentat refuzul de a desfăşura o acţiune similară în problemele românilor prin faptul că ACDR nu s-a legalizat în Ucraina şi în regiunea Odesa Anatol Cucoş a calificat acest răspuns drept un refuz, de facto, al autorităţilor de a dialoga cu reprezentanţii românilor basarabeni (**BASA**)

# Pînă la 1 mai, ziarele sînt obligate să treacă la grafia cu â şi î

Ţinînd seama de Hotărîrea publicată în "Monitorul Oficial" al României (anul V, nr. 51, partea I, luni, 8 martie 1993, pag. 1), Prezidiul Academiei Române, cu acordul Ministerului Culturii şi al Ministerului Învăţămîntului, stabileşte următoarele măsuri de aplicare a acestei hotărîri:

a) Pentru edituri, în general, şi în particular pentru Editura Academiei Române;

a.1. Lucrările aflate în momentul de faţă în proces tehnico-industrial, cu apariţie în 1993, precum şi cele în lucru redacţional prevăzute, cu predare la sectoarele tehnice ale editurilor, în cursul acestui an, se vor tipări cu grafia folosită de autori.

a.2. Manuscrisele aflate în portofoliile editurilor, inclusiv cele depuse cu 4-5 ani în urmă precum şi cele ce se predau de la data prezentei hotărîri, vor fi revăzute de autori pentru a introduce peste tot grafia cu "â" şi "sunt"

b) Publicaţiile periodice vor trece complet, pînă la data de 1 ianuarie 1994, la grafia cu "â" şi "sunt".

c) Ziarele vor trece complet la grafia cu "â" şi "sunt" pînă la data de 1 mai 1993

d) Pentru unele lucrări de mari dimensiuni şi complexitate, în general dicţionare şi atlase lingvistice, cu manuscrise predate la edituri pînă la 17 februarie 1993, se va putea păstra ortografia din 1953, chiar dacă au fost predate cu mai mulţi ani în urmă.

e) Nu se va retipări nici o carte şi nici o lucrare din motive de schimbare de grafie, decît numai şi numai din raţiuni editoriale, în care caz se va utiliza grafia cu "â" şi "sunt"

Pentru editări prin copiere fotografică, acestea vor fi publicate în grafia în care au fost iniţial tipărite

f) Toate documentele oficiale ale instituţiilor din România vor fi scrise cu grafia cu "â" şi "sunt", începînd, cel mai tîrziu, de la data de 15 aprilie 1993

g) În învăţămîntul preuniversitar se va trece treptat la grafia cu "â" şi "sunt", începînd cu clasa I şi continuînd apoi cu celelalte clase şcolare, conform dispoziţiilor ce vor fi date de Ministerul Învăţămîntului, care va încheia această trecere în decurs de doi ani

h) În învăţămîntul universitar se va trece la grafia cu "â" şi "sunt" începînd cu anul universitar 1993/1994, aplicîndu-se pentru cărţi şi lucrări, prevederile de la punctele a, b, c de mai sus

i) Secţia de filologie şi literatură a Academiei Române se va îngriji de editarea unui dicţionar ortografic, de volum redus, pentru a fi tipărit cel mai tîrziu pînă la 1 februarie 1994

### Regulile "Sextil Puşcariu" pentru scrierea literelor "â" şi "î"

Literele "â" şi "î" corespund aceluiaşi sunet, întrebuinţîndu-se după următoarele reguli

a) "î" se scrie întotdeauna la începutul şi sfîrşitul nemijlocit al cuvîntului: îl, îmbărbătez, împărat, înger, îşi, îţi, amări, cobori, hotări.

b) Tot "î" scriem şi în corpul cuvintelor, cînd, prin compunere, "î" de la începutul cuvintelor ajunge medial: neîmpăcat, neîndurat, neîmsemnat, preaînălţat, preîntâmpinat.

c) Vom scrie într-însul, dar dânsul

d) În toate celelalte cazuri se scrie, în corpul cuvintelor "â": bând, când, făcând, gât, mormânt, râs, român, sfânt, vânt. (**Rompres**)

## *LA BOTOŞANI*

# I.P.S. Mitropolit Daniel pune punct "vrajbei" de la Biserica Uspenia din Botoşani

I.P.S. Mitropolitul Daniel a pus capăt conflictului apărut în urmă cu cîteva săptămîni între preoţii parohi Mihai Popa şi Vasile Acatrinei din Botoşani. La biserica Uspenia din Botoşani, unde a fost botezat poetul Mihai Eminescu, o neînţelegere ivită între preoţii parohi Mihai Popa şi Vasile Acatrinei l-a adus pe cel dintîi în faţa Consistoriului Mitropoliei ieşene Acuzaţiile aduse preotului Mihai Popa de către protopopiatul Botoşani erau deosebit de grave: neascultarea superiorilor, învrăjbire, hoţie, lovire În consecinţă, s-a cerut Consistoriului "transferarea pr Mihai Popa la o parohie de categorie inferioară" Prin hotărîrea nr. 4/4 02 1993 Consistoriul a hotărît "canonisirea pe trei luni a preotului Mihai Popa la o mînăstire" Aceste neînţelegeri au apărut într-un moment critic, cînd la biserica Uspenia, aflată în reparaţie capitală, trebuiau finalizate lucrările de pictură interioară La data de 17.02.1993, I.P.S Mitropolitul Daniel, în urma unei analize asupra faptelor, a pus capăt "vrajbei" anulînd hotărîrea Consistoriului şi recomandînd împăcarea în spirit creştin Iată ce ne-a declarat pr Mihai Popa "Mulţumesc I.P.S. Daniel, mulţumesc P.S Calinic Botoşăneanul pentru înţelegerea de a mă lăsa în continuare să termin lucrările. Dacă voi rămîne sau nu la Uspenia, are mai puţină importanţă, eu sînt legat de Uspenia, acum, prin lucrările de renovare a bisericii"

**Val. GURALIUC**

# Grîul este, în continuare, "cu ciubote roşii"

• precizează Guvernul cînd alocă necesarul pentru luna martie •

Cantităţile de grîu destinat consumului populaţiei din judeţul Iaşi şi alocat de Guvern prin intermediul Ministerului Agriculturii şi Alimentaţiei Publice, pentru luna martie a acestui an, sînt următoarele

- grîu consum judeţ 6460 tone
- grîu pentru produse subvenţionate 5060 tone din care - pentru produse subvenţionate la societăţi comerciale 4800 tone
- pentru produse subvenţionate la cooperaţie 260 tone
- grîu pentru produsele liberalizate 1400 tone

"Avînd în vedere resursele limitate de grîu, vă rugăm să dispuneţi, în continuare, măsuri severe de gospodărire a cantităţilor repartizate" se arată în finalul comunicatului Ministerului Agriculturii şi Alimentaţiei şi al Departamentului Administraţiei Publice Locale trimis Consiliului Judeţean Iaşi

**Vali ŞTIRBU**

# Rezultatele consultărilor dintre reprezentanţii opoziţiei şi Paul Everac

Luni, 8 martie 1993, la sediul Camerei Deputaţilor a avut loc o întîlnire între reprezentanţii tuturor partidelor parlamentare din opoziţie: F.S.N., C.D.R., U.D.M.R. şi dl.Paul Everac, directorul general al Televiziunii Române. Întîlnirea solicitată de respectivele partide parlamentare a fost motivată de insatisfacţia acestora privind modul în care Televiziunea îşi respectă statutul de instituţie independentă şi echidistantă, de felul în care este oglindită viaţa parlamentară şi de modul defectuos în care poziţia partidelor din opoziţie în probleme de importanţă naţională ajunge să fie adusă la cunoştinţa opiniei publice. La sfîrşitul întîlnirii s-a ajuns la un acord într-o serie de chestiuni prin care televiziunea se angajează să vină în întîmpinarea deziderateloe exprimate de participanţi:

1. Televiziunea va introduce în program o emisiune dedicată în exclusivitate opoziţiei parlamentare, în aşa fel încît să se asigure un echilibru între prezenţa pe postul de televiziune a majorităţii parlamentare şi a partidelor din opoziţie

2. Se vor organiza cu regularitate dezbateri pe temele majore ale zilei, la care partidele din opoziţie îşi vor desemna participanţii

3. Moderatorii desemnaţi de Televiziune pentru organizarea dezbaterilor vor păstra o poziţie neutră, echidistantă.

4. Specialiştii din diferite domenii invitaţi la dezbaterile organizate de Televiziune îşi vor declina, cînd e cazul, apartenenţa de partid.

5. Redactorii emisiunilor de Actualităţi se vor rezuma la prezentarea ştirilor, abţinîndu-se de la orice comentariu.

6. Angajaţii Televiziunii nu vor mai face comentarii de ordin general şi se vor rezuma la a expune punctul de vedere al parlamentarilor prezentaţi în imagine

7. Parlamentarii ale căror opinii vor fi exprimate atît în emisiunile de Actualităţi, cît şi la "Viaţa parlamentară" şi "Cronica Parlamentului" vor fi nominalizaţi.

8. Selectarea punctelor de vedere exprimate de diferite partide în cadrul dezbaterilor parlamentare, ce urmează a intra în emisiunile Televiziunii, va fi făcută de fiecare partid pentru reprezentanţii săi.

9. Partidele parlamentare din opoziţie vor desemna o comisie care să sesizeze conducerea TV ori de cîte ori angajaţii acesteia vor exprima poziţii subiective, partizane, care prejudiciază imaginea acestor partide Directorul general al Televiziunii a dat asigurări că va sancţiona cu promptitudine abaterile semnalate. (**Mediafax**)

# Un transport cu ajutoare din Germania este aşteptat la sfîrşitul lunii în Iaşi

Pe 26 martie, la vama Oradea va trece frontiera de stat, îndreptîndu-se către Iaşi un convoi cu ajutoare, trimis de Crucea Roşie de la Augsburg

Aceste ajutoare sînt destinate Şcolii generale nr 40 şi Clinicilor medicale II şi III ale Spitalului Universitar "Sfîntul Spiridon" Iaşi

Pentru a nu avea eventuale dificultăţi şi pentru a facilita trecerea graniţei fără întîrzieri prea mari, primarul Constantin Simirad a luat legătura cu Şeful Direcţiei Generale a Vămilor.

**Eduard CALOTĂ**

# *MONITORUL INTERN*

## Datoria externă a României va atinge pînă în anul 2000 suma de 7,5 miliarde dolari

Înaintea încheierii şedinţei de ieri a Executivului, a fost organizată o întîlnire cu jurnaliştii, în care au fost comunicate rezultatele parţiale privind datoria externă a României Creditele externe angajate direct de stat pentru necesităţi de balanţă de plăţi şi restructurare economică sînt de aproape trei miliarde dolari, din care au fost trase pînă în prezent două miliarde dolari Ponderea o au creditele pentru finanţarea balanţei de plăţi - 77 %, pentru importuri critice - 7 %, pentru sănătate - 5 %, urmează în ordine descrescătoare agricultura şi comerţul Din totalul creditelor externe contractate de stat la sfîrşitul anului trecut, 90 % au fost destinate consumului, restul revenind dezvoltării Pînă în anul 2000 se estimează o datorie externă de 7,5 miliarde dolari, din care peste 4 miliarde sînt rate de capital, alte două miliarde reprezentînd dobînzi şi comisioane

## PUNR pregăteşte frontul pentru un război dur împotriva UDMR-ului

Domnul Ioan Gavra, referindu-se la problema maghiară, a anunţat constituirea la nivelul grupurilor parlamentare PUNR a unui colectiv "care să adune toate informaţiile de pe linia Laszlo Tökes" După ce va fi finalizată o sinteză pertinentă, PUNR-ul urmează să se adreseze în mod oficial Curţii Supreme de Justiţie şi Curţii Constituţionale pentru scoaterea în afara legii a UDMR. Din documentul de la Budapesta, incriminat săptămîna trecută, liderii PUNR au extras relaţia care există între guvernul Ungariei şi UDMR. În opinia lor, acesta este un motiv suficient pentru a verifica ideea că UDMR-ul este condus din afara ţării "În 1924, a afirmat purtătorul de cuvînt al PUNR, domnul Cornel Brahaş, PCR a fost scos în afara legii pentru că era condus din afara ţării. Lucru care se poate aplica şi acum UDMR-ului" Domnul Gavra a declarat că problema pastorului Tökes şi a declaraţiei fulminante a acestuia a fost o diversiune pentru a masca gravitatea comunicatului de la Budapesta Liderii PUNR au avut o discuţie cu ministrul de externe Teodor Meleşcanu în această problemă, încercînd să sugereze necesitatea unei reacţii guvernamentale Domnul Gavra se declară îngrijorat de faptul că "Guvernul Ungariei tinde să recunoască UDMR-ul ca partener internaţional" "Nu identificăm UDMR-ul, a mai spus domnia sa, nici cu comunitatea maghiară din România, nici cu Laszlo Tökes. Fireşte că există o purificare etnică în România, dar aceasta o fac ei"

## Canada a acordat României un împrumut de 20 milioane de dolari

Joi, la Palatul Victoria, a fost semnat, în cadrul unei festivităţi, un acord privind împrumutul în valoare de 20 milioane de dolari SUA oferit României de către Guvernul Canadei (rambursabil în 7 ani). Acordul a fost semnat din partea română de ministrul Finanţelor domnul Florin Georgescu, iar din partea canadiană de ambasadorul acestei ţări în România, domnul William Fairweather. "Acest împrumut va fi folosit pentru susţinerea balanţei de plăţi, mai concret în efectuarea de împrumuturi de materii prime necesare economiei", a declarat domnul Florin Georgescu. Este o primă participare a Canadei la procesul de reformă economică în România, lucru remarcat şi de ambasadorul canadian, care a afirmat că ţara sa doreşte să sprijine eforturile României în perioada de tranziţie spre economia de piaţă

## După o săptămînă de vacanţă, CNA îşi reia activitatea

Printr-un fax primit la redacţie, Consiliul Naţional al Audiovizualului anunţă luarea în discuţie publică a dosarelor depuse pentru obţinerea licenţei de emisie radio şi televiziune în următoarele localităţi Alba-Iulia, Arad şi Bacău ( marţi,16 martie), Arad şi Mediaş (joi,18 martie) În perioada 22-27 martie audierile publice se vor desfăşura pentru societăţile cu dosare depuse pentru oraşele Ploieşti, Baia Mare, Botoşani şi Piatra Neamţ

## Au mai rămas de arat 1,5 milioane hectare

La şedinţa de Guvern de vineri, 12 martie a.c., ministrul agriculturii şi alimentaţiei a prezentat o notă informativă privind pregătirile pentru campania de primăvară În notă se arată că au mai rămas de arat 1,5 milioane hectare pentru terminarea lucrării trebuie să se completeze necesarul de motorină Domnul Viorel Oancea propune înfiinţarea unui organism naţional pentru comenzi guvernamentale, menit să elimine verigile intermediare în aprovizionarea cu motorină Din cauza acestor verigi şi a corupţiei, la destinaţie nu ajunge decît jumătate din cantitatea de motorină expediată Domnul Oancea a prezentat şi un raport al aplicării prevederilor Legii Fondului Funciar, pînă la data de 10 martie a.c. Domnul Nicolae Văcăroiu, în acest sens, a cerut urgentarea acordării titlurilor de proprietate şi inventarierea tuturor situaţiilor conflictuale apărute în urma aplicării Legii

## Cel mai mare rezervor de apă din ţară se va construi la Pipera

Cel mai mare rezervor de apă din ţară se va construi în zona Pipera, aflăm din surse al Regiei Generale de Apă Bucureşti. Directorul regiei, dl Constantin Berevoianu, ne-a precizat că acest rezervor, care va avea capacitatea de 55 mii mc , va asigura alimentarea cu apă a zonei centrale, deosebit de deficitară în prezent

## O nouă zonă liberă - Agigea

Portul liber Sulina urmează a fi deschis în iurul datei de 20 martie, ne informează dl. Sorin Honc, de la Agenţia Zone Libere din cadrul Ministerului Transporturilor Agenţia a înaintat un proiect de hotărîre guvernamentală către toate ministerele care trebuiau să-l analizeze şi să-l avizeze Acest proiect anulează efectele hotărîrii 656/1991, efecte ce au determinat închiderea portului liber Sulina. " De asemenea, zona liberă Constanţa Sud-Agigea va fi deschisă spre sfîrşitul lunii aprilie" a mai spus dl Honc

S.C. OMEGA-TURISM S.R.L.
B-dul Independenţei nr.1. Telefon: 117972
• SLOVACIA (Bratislava) - plecări în fiecare luni, ora 10, PREŢ 15.490 lei.
• GRECIA (Salonic) plecare 24.04.1993, durata 5 zile, autocar, preţ informativ 125.000 lei. persoane peste 40 ani.
• TURCIA - 20-27.03.1993
• POLONIA - 19; 26;.03.1993
• UNGARIA - 16; 23; 30.03.1993
Firma vă poate asigura avion pe rutele:
IAŞI-ARAD • IAŞI-ATENA • IAŞI-VARŞOVIA
IAŞI-BUDAPESTA • IAŞI-EGIPT • IAŞI-INDIA

FRAROM IAŞI S.R.L. vă oferă
Magazinele FRAROM UNIVERSAL din Bd. Independenţei 11-13 şi Alexandru cel Bun bl. H6
✳ RENUMITELE TELEVIZOARE
CROWN - 225.000
din nou SAMSUNG în cîteva zile
✳ COVOARE şi CARPETE IMPORT UNGHENI ŞI CHIŞINĂU
✳ VIDEO RECORDERE
ORION N700E - 256.000 lei
ORION NV-77HC -256.000 lei
Magazinele noastre sînt deschise zilnic între orele 10 - 18.
112122, 112180 Vă aşteptăm!

Ancheta MONITORUL (4)

# Administraţia de Clădiri încasează nejustificat de la locatari peste două milioane şi jumătate de lei lunar

În numărul de ieri al cotidianului nostru am arătat că sumele percepute nejustificat de Administraţia de clădiri, care este secţie a R.A. Termoficare, însumează minim 2,4 milioane lei lunar, la care se mai adaugă cca 100.000 lei lunar din comisionul aplicat facturilor care vin de la R.A.G.C. pentru ridicarea gunoiului. După cum am arătat, Administraţia de clădiri a preluat 26.000 de apartamente de la Asociaţiile de locatari în care locuiesc cel puţin 65.000 de locatari, sau, cum a spus dl. Octavian Vornicu, şeful Administraţiei de clădiri, "un sfert din populaţia Iaşului". Dacă facem un calcul prin care împărţim cele 2,5 milioane lei la numărul locatarilor, rezultă că aceştia plătesc suplimentar pe lună cel puţin 50 lei de persoană. Această sumă nu este mare dar nu justifică cu nimic apariţia unui nou intermediar, calitatea serviciilor fâmînînd la fel de proastă. Pe lîngă cele 2,5 milioane lei de care am vorbit pînă acum, avem informaţii că unii cetăţeni plătesc fără să ştie nişte bani pentru lucrări de reparaţii sau consumuri din alte zone ale oraşului, unde facturile nau fost acceptate la plată deoarece nu erau justificate. Un alt exemplu prin care demonstrăm că se încasează sume pentru care locatarii nu primesc nimic în schimb este următorul: în unele zone ale oraşului programul de apă rece este limitat la cîteva ore pe zi şi, datorită presiunii scăzute a apei, aceasta nu ajunge la etajele 3 şi 4 decît de cîteva ori pe lună. Aceşti locatari plătesc consumul normat de 9.000 litri de apă pe lună, ca şi cei care beneficiază de apă în mod constant. În acest caz, conducerea Administraţiei de clădiri este obligată să refuze plata facturilor către RAJAC sau măcar să solicite RAJAC-ului facturarea consumului real de apă. Avem informaţii că unele apometre ( cu care se măsoară debitul de apă rece furnizat), montate în punctele termice sînt modificate astfel încît să înregistreze mai mult decît consumul real.

În legătură cu propunerea făcută în cotidianul nostru de ieri, 12 martie, privind trecerea punctelor termice în subordinea directă a CET Iaşi, de la N.C., lucrător în cadrul R.A. Termoficare, am aflat că discuţii pe această temă s-au purtat încă din 1988. Propunerea nu a fost acceptată pentru că CET Iaşi a pus condiţia să preia punctele termice doar cu personalul direct productiv iar conducerea RA Termoficare (inclusă la vremea respectivă în GIGCL) a refuzat.

Ancheta noastră a fost susţinută de mulţi locatari care ne-au sesizat aceste nereguli şi care şi-au exprimat speranţa că autorităţile locale vor interveni pentru a elimina intermediarii care încarcă în mod nejustificat cheltuielile de întreţinere. Astfel, conducerea Asociaţiei de locatari bloc J. 3 din str. I. Creangă nr. 73 ne scrie că "Noi cerem să se ia măsurile cele mai drastice cu cei vinovaţi. Vrem să nu mai plătim incompetenţa, înşelătoria, minciuna, ci competenţa, adevărul, prestările de servicii de calitate, într-un cuvînt să avem confort, domnilor!!!"

Dl. Constantin Rotaru din str. Nicolau nr. 12 ne sesizează că "prin lege, toate regiile autonome au fost obligate ca pînă la mijlocul anului 1991 să instaleze contoare la blocuri pentru înregistrarea consumurilor. Acest lucru nu s-a întîmplat şi noi sîntem obligaţi să plătim în plus. De ce?"

Aşteptăm în continuare sesizările dumneavoastră privind necazurile provocate de R.A. Termoficare sau oricare altă regie autonomă.

**Costel STROESCU**
**Nicolae MANOLIU**

### Primarul va ordona o anchetă pentru a verifica legalitatea facturilor încasate de RAT de la populaţie

Vom căuta să facem o comisie de anchetă, să se vadă adevărul, declară Constantin Simirad, primarul municipiului Iaşi, în legătură cu ancheta referitoare la activitatea R.A.Termoficare.

"Nu m-ar deranja dacă aceşti bani ar fi încasaţi în mod corect de RA Termoficare, dar dacă se dovedeşte că modul este incorect, evident că situaţia m-ar deranja. Vom căuta să facem o comisie de anchetă, să se vadă adevărul. Dacă este o ilegalitate, cei vinovaţi vor fi pedepsiţi, iar sumele returnate. Ştiţi foarte bine că eu am făcut un control riguros la Regia Autonomă "Locuinţa" cu ajutorul Direcţiei Generale a Controlului Financiar de Stat iar majoritatea defecţiunilor au fost arătate şi s-au luat măsuri. Prin urmare, referindu-mă la aspectele concrete sesizate, se impune o anchetă pentru a vedea situaţia reală. Nu uitaţi că abia am reuşit să schimb conducerea de la R.A. Locuinţa, care mi-a creat multă bătaie de cap şi m-ar deranja dacă unele aspecte negative s-ar perpetua şi dincolo. La R.A.Termoficare. Eu am considerat că împreună cu directorii actuali ai regiilor voi putea face o bună gospodărire a oraşului. Am încredere deocamdată în directorii mei şi le acord tot sprijinul în munca lor, dar dacă se va vedea că se întîmplă ilegalităţi, voi lua măsurile ce se cuvin. **(Vali ŞTIRBU)**

# Ciocnire între comisia municipală şi cea judeţeană de aplicare a Legii fondului funciar

Un conflict major există de mai multă vreme între cele două comisii, municipală şi judeţeană, de aplicare a Legii Fondului Funciar. El a ieşit la iveală în mod deosebit ieri dimineaţă, cu ocazia şedinţei care le-a reunit pe amîndouă în sala "verde" a Prefecturii ieşene. Organizată la iniţiativa Prefectului Dan Gâlea, se pare, şi înscriindu-se în planul de acţiuni dedicate stopării fenomenelor de corupţie şi abuzurilor în domeniul aplicării Legii fondului funciar, întîlnirea de ieri a adus faţă în faţă unele oficialităţi ale oraşului şi judeţului, cum ar fi: primarul Constantin Simirad (preşedintele comisiei municipale de aplicare a Legii 18/1991), Petrică Dascălu, vicepreşedinte al Consiliului Judeţean Iaşi, Dan Gâlea, prefectul judeţului ( preşedintele comisiei judeţene pentru aplicarea Legii 18/1991), Alexandru Angnel, subprefect general, maior Adrian Nenu, şeful Inspectoratului judeţean de Poliţie, Vasile Dumitriu, viceprimar, Georgeta Pîrvulescu, arhitect şef al oraşului Iaşi, Lenuţa Milatinovici, şeful oficiului juridic al Primăriei, Petru Gîrlea, din partea comisiei municipale, Neculai Pepelea, director general al Prefecturii, I.Ciudin, directorul OCOT etc. Prefectul judeţului, în termeni hotărîţi a arătat că nu mai semnează nici un titlu al vreunei constituiri pînă ce nu vor fi semnate cele 179.000 titluri de proprietate drept reconstituiri. De asemenea, s-a pus problema specialiştilor care au sau nu dreptul la cei 5000 mp de teren. Întrucît desfăşurarea şedinţei necesită un comentariu mai amplu, vom reveni cu amănunte în numărul de luni al ziarului nostru.

**Vali ŞTIRBU**

# Au fost schimbaţi directorii liceului CFR din Iaşi

În cursul zilei de ieri, conducerea Inspectoratului Şcolar Judeţean şi cea a Regionalei CFR Iaşi au schimbat directorii Liceului CFR Iaşi. Surse ale Inspectoratului Şcolar Judeţean ne-au precizat aseară că în sarcina celor doi directori ai liceului s-au reţinut o serie de aspecte care denotă îngăduinţă nepermisă pentru o serie de abateri ale angajaţilor. Cei doi directori au solicitat ieri, în urma mai multor reclamaţii şi sesizări, să fie eliberaţi din funcţie, cereri aprobate de către conducerile instituţiilor menţionate mai sus. Noul director al liceului este domnul Filip Mereuţă, profesor de limba şi literatura română.

Tot ieri am primit informaţii de la biroul Direcţiei de Resurse Umane a Societăţii Naţionale a Căilor Ferate din România care a inspectat de curînd activitatea liceului amintit. Comisia de inspecţie a SNCFR a constatat numeroase nereguli, în special în ceea ce priveşte activitatea cantinei. Astfel, alimentele erau scoase din magazie după un calcul aproximativ al necesarului zilnic, ceea ce favoriza sustragerea unor cantităţi importante din acestea. De asemenea, meniul zilnic nu era întocmit la data controlului, recepţia produselor alimentare nu se făcea prin proces verbal, iar avizele de expediţie nu erau însoţite de certificatele sanitar-veterinare. Comisia SNCFR a dispus sancţionarea cu diminuarea salariilor pe trei luni pentru două dintre angajatele cantinei şi i-a desfăcut disciplinar contractul de muncă domnului Gheorghe Drăgan, şeful cantinei. De asemenea, considerînd că asemenea abateri s-au datorat lipsei de îndrumare şi control din partea conducerii liceului, a solicitat Inspectoratului Şcolar Judeţean să ia cele mai severe măsuri. Luînd în considerare şi alte sesizări confirmate, conducerea I.S.J. a luat măsurile specificate mai sus.

Tot ieri, Inspectoratul Şcolar Judeţean a hotărît eliberarea din funcţie a doamnei Gabriela Popa, directorul casei de copii preşcolari din str. Primăverii. Noul director va fi numit la începutul săptămînii viitoare.

**Toni HRIŢAC**

# Un om ia o bătaie soră cu moartea de la trei necunoscuţi pentru că n-a vrut să le dea o ţuică .

Dumitru Hîncu, în vîrstă de 51 de ani, muncitor la SOCOM SA, obişnuia ca, în fiecare zi după ce ieşea de la serviciu, să meargă să bea o ţuică la o cîrciumă privatizată din cartierul Ciurchi. Ca de obicei, pe 9 martie a mers în acelaşi loc să-şi bea paharul cu ţuică. Mai avea o mie de lei din care programase să cumpere şi mere fiului său. La scurt timp după ce a intrat în local a fost înconjurat de trei indivizi dubioşi care i-au cerut să le facă cinste. Dumitru H. a refuzat, şi-a băut ţuica şi a vrut să plece. Cei trei l-au urmărit, iar odată ajunşi afară au început să-l lovească pînă cînd omul şi-a pierdut cunoştinţa. După un timp a fost descoperit de trecători care l-au ajutat să-şi revină. Aceştia l-au transportat la Spitalul de Neurochirurgie unde medicii l-au internat imediat cu diagnosticul de contuzie cerebrală, contuzii semitorace şi şold stîng. Deşi Dumitru H. cunoaşte pe unul din cei trei, a declarat că nu intenţionează să le ceară despăgubiri. "Sînt nişte amărîţi fără serviciu, cu neveste şi copii. N-au un ban, trăiesc şi ei cum pot. De fapt, aştia toată viaţa lor aşa s-au descurcat"- declara Dumitru H., fericit că a scăpat totuşi cu viaţă.

**Mihaela CĂNĂNĂU**

# Inspectoratul Şcolar Judeţean l-a concediat pe liderul filialei locale a Sindicatului din Învăţămîntul Preuniversitar

Inspectoratul Şcolar Judeţean Iaşi a emis luni, 8 martie, dispoziţia cu numărul 21, prin care profesorul de limba şi literatura română - domnul Gheorghe Onofrei - a fost îndepărtat din învăţămîntul preuniversitar. Profesorul Gheorghe Onofrei a predat, ca titular de disciplină, la Şcoala nr. 9 din Iaşi, şi din anul 1990 este preşedintele Sindicatului din Învăţămîntul Preuniversitar din Iaşi, iar de curînd preşedintele filialei ieşene a Societăţii Independente pentru Drepturile Omului. În dispoziţia nr. 21 a Inspectoratului, act semnat de către inspectorul şcolar general, domnul Octavian Lefter, şi de către juristul Petru Slătineanu, se aduc o serie de acuze profesorului Onofrei care consideră că de fapt nu există nici o abatere reală, care să fie dovedită, totul fiind o încercare de denigrare a sindicatului liber pe care îl conduce şi un abuz în serviciu. Profesorul Gheorghe Onofrei, care este cunoscut ca fiind un vehement critic la adresa birocraţiei şi a vechilor moravuri comuniste pe care le mai păstrează unele persoane din învăţămînt, intenţionează să dea în judecată Inspectoratul Şcolar Judeţean, considerînd că este absolut nevinovat şi că respectiva dispoziţie este nelegală şi netemeinică. Vom reveni cu amănunte în măsura în care acuzaţiile ce i se aduc profesorului Onofrei vor putea fi verificate.

**Vasile COJOCARIU**

### *Protest*

Sindicatul Învăţămîntului Preuniversitar din judeţul Iaşi protestează împotriva desfacerii disciplinare a contractului de muncă a d-lui Gheorghe Onofrei, profesor de limba şi literatura română, considerînd măsura ca arbitrară.

Avînd în vedere faptul că dl. profesor Gheorghe Onofrei este lider judeţean al S.I.P. Iaşi, apreciem această măsură şi ca o formă de obstrucţionare a mişcării sindicale în momentul în care între sindicatele din învăţămînt şi Ministerul Învăţămîntului este în plină desfăşurare un conflict de muncă.

**Sindicatul Învăţămîntului Preuniversitar Iaşi**

# Senatul solicită domnului Simirad rezolvarea a două petiţii

### • Prima se referă la o femeie oarbă care nu are locuinţă, iar a doua priveşte o despăgubire •

Primarul Constantin Simirad a primit de la Senatul României două solicitări în vederea analizării şi găsirii unei soluţii optime pentru rezolvarea a două petiţii trimise de cîţiva cetăţeni din Iaşi. Astfel, Ion Ştefanache, împreună cu mama sa, handicapată (oarbă), de mai mulţi ani, nu au efectiv nici un fel de locuinţă. Mama lui Ion Ştefanache este văduvă de război "cu o pensie I.O.V.R. de mizerie" iar el cu un salariu, tot de mizerie, cu obligaţii mari de întreţinere pentru doi copii, iar chiria la gazdă atingînd preţuri demenţiale, nu mai putem supravieţui"

Aşa cum continua Ion Ştefanache în petiţia sa către Senatul României, "Dacă eu mai pot dormi prin puncte termice, prin Gară, etc., cu mama mea oarbă ce să fac? Unde să o duc? Cum să-şi ducă zilele care i-au mai rămas de trăit?"

Pînă să ajungă la această ultimă formă de solicitare Ion Ştefanache a mai fost în audienţe la toţi primarii de pînă acum, însă nu s-a putut găsi nici o rezolvare. De asemenea, a eşuat în încercarea de a-şi instala mama la Azilul de bătrîni, întrucît acesta este şi aşa supraaglomerat.

Cealaltă petiţie, ilustrînd o situaţie mai puţin dramatică, a fost adresată preşedintelui Senatului de către Zenaida Zbaras. Dumneaei solicită despăgubiri pentru un teren din strada Bucium nr. 8, care a fost proprietatea părinţilor ei pînă în momentul în care, în 1977, au fost forţaţi să-l "doneze" statului, împreună cu casa care a fost ulterior demolată.

Pentru aceste două deposedări, "nu au primit nici un fel de despăgubiri", se menţionează în petiţie. Pe acest teren, CET-ul a construit un bloc pentru salariaţii proprii.

Pentru acest teren în suprafaţă de 370 mp din intravilan, Zenaida Zbaras solicită, în compensaţie, măcar un teren de 700 mp în extravilan.

**Eduard CALOTĂ**

# *ORAŞUL PE O COLOANĂ*

### • Cinci sute de neajutoraţi stau la coadă în stradă pentru o porţie de mîncare

Cantina de ajutor social din str. Sf. Constantin nr.3, a solicitat Primăriei Iaşi aprobarea folosirii de către această cantină a 210 mp de teren în continuarea clădirii cantinei.

Motivaţia acestei cereri îl constituie faptul că, întrucît clădirea este încadrată de trotuare şi este într-o zonă circulată, "cei peste 500 de asistaţi social care beneficiază de masă stau la rînd în stradă ceea ce dă un aspect mai puţin plăcut şi civilizat, avînd în vedere şi locul unde este amplasată unitatea (lîngă Sala Sporturilor). În plus aceste persoane nu au nici posibilitatea de a aştepta decît stînd în picioare, sub cerul liber, indiferent de condiţiile meteo (soare vînt ploaie etc.)

### • Un agent de circulaţie a folosit pistolul pentru a determina un şofer să oprească

În seara zilei de 10 martie 1993, în jurul orelor 23, autoturismul Dacia 1300 cu numărul 3-IS- 6788, condus cu viteză excesivă de Adrian Borza (30 de ani), pe bulevardul Ştefan cel Mare, nu a oprit la semnalul regulamentar al agentului de circulaţie. Pentru că prin modul în care circula punea în pericol siguranţa participanţilor la trafic, echipajul mobil al poliţiei a pornit în urmărirea şoferului vitezoman. În ciuda semnalelor repetate de a opri autoturismul, Adrian Borza a refuzat să respecte avertizările. În intersecţia din Bucşinescu, agentul de circulaţie de la volanul maşinii de poliţie a folosit pistolul din dotare, trăgînd în pneul din stînga spate. Într-un sfîrşit, autoturismul urmărit a oprit în dreptul aleii Ciurchi, conducătorul auto intrînd rapid într-un bloc. A fost identificat în scurt timp, urmînd ca pentru faptele sale să suporte rigorile legii.

### • Cotele de motorină pentru regiile autonome sînt pe terminate

Cota de motorină repartizată RATC Iaşi pentru luna martie s-a dovedit, după cum declară directorul Constantin Cuza, insuficientă. La un consum de 5 tone pe zi, cele 75 tone repartizate de către Primărie nu pot acoperi transportul în comun cu autobuze decît pentru jumătate din luna în curs. Astfel, rămîne ca fiecare regie autonomă să se descurce cum poate, încercînd ulterior să obţină suplimentări de motorină de la Ministerul Industriilor şi de la Centrala PECO Bucureşti. Dacă pînă la finele anului trecut o parte a motorinei era subvenţionată de stat, începînd cu luna ianuarie subvenţia a fost ridicată, combustibilul fiind achiziţionat în întreaga ţară la preţ maxim. Aceasta în condiţiile în care depozitele PECO sînt pline, iar costul unui kilogram de motorină este de 127,91 lei. **(Mihaela CĂNĂNĂU)**

### • Hoţi de buzunare la 15 ani

Trei minori - Constantin-Ciprian Paltinel (15 ani), Gheorgne Moreanu (17 ani) şi Florin Pricop (15 ani), toţi trei domiciliaţi în Iaşi - au fost prinşi în flagrant, în Piaţa Halei, în timp ce furau din buzunarul unui basarabean suma de 6000 lei. Au fost reţinuţi de organele de poliţie, urmînd a fi internaţi într-o şcoală specială de reeducare.

### • Trei recidivişti au furat bunuri în valoare de 600.000 lei

Cătălin-Constantin Dobrea (17 ani), eliberat în august 1992 din Şcoala Specială de Muncă şi Reeducare, Iulian Dumitru Butnaru (20 de ani), eliberat din penitenciar în martie 1992 şi Georgeta Dobrea (14 ani), fugită din Centrul Şcolar Bacău sînt autorii mai multor furturi din locuinţe, valoarea bunurilor sustrase fiind de aproximativ 600.000 lei. Constantin Dobrea şi Iulian Butnaru au fost reţinuţi de Poliţie iar Georgeta Dobrea a fost internată la Centrul de Minori Iaşi.

### • Şomerul Dan Liviu Ioniţă a fost prins furînd trei haine de blană şi două cartuşe de ţigări

A fost prins în flagrant, după ce a spart unitatea "Interservice" S.R.L. Paşcani, Dan Liviu Ioniţă (26 de ani), somer, ce domiciliia în comuna Stolniceni Prăjescu. În momentul cînd a fost surprins de organele de poliţie, hoţul avea asupra sa trei haine de blană şi două cartuşe de ţigări "Monte Carlo".

### • În urma unui stop cardiorespirator provocat de frig, Dumitru Lupu a fost găsit mort într-o pădure

În ziua de 5 martie 1993, în pădurea Homiţa-Paşcani a fost descoperit cadavrul lui Dumitru Lupu (34 de ani) din comuna Valea-Seacă. Din primele cercetări, s-a stabilit că decesul a intervenit datorită unui stop cardiorespirator provocat de expunerea la frig.

### • Un copil de doi ani a murit în urma arsurilor provocate de un reşou improvizat

Alina Secetă, în vîrstă de doi ani, în timp ce se juca cu un reşou improvizat a suferit arsuri de gradul IV. În urma arsurilor deosebit de grave, fetiţa a decedat. Nenorocirea s-a produs datorită faptului că mama fetiţei a lăsat-o nesupravegheată timp de 10 minute.

### • O asociaţie de locatari doreşte evacuarea unei unităţi xerox

Asociaţia de locatari a blocului nr. 2 din strada Piaţa Unirii nr. 2 Iaşi a făcut începînd tocmai din anul 1982 mai multe demersuri la administraţia locală, în vederea eliberării spaţiilor de folosinţă comună de la parterul blocului, întrucît locatarii nu au nici un balcon şi nici un fel de boxe. La acest bloc, întregul parter este ocupat cu spaţii comerciale şi depozite de mărfuri (cofetăria "Amandina", alimentara "Unic", ILF, pîine etc). La parterul uneia din cele cinci scări ale blocului (respectiv scara C) au rămas ocupate două camere, folosite în numele SC Cooperatiste RECOM SA, de către unitatea nr.22 "Xerox". Asociaţia se prevalează la formularea acestei solicitări de faptul că, prin evacuarea acestei unităţi xerox de la parterul blocului, nu se aduc prejudicii deserviri populaţiei, întrucît, în aceeaşi zonă centrală, mai există alte patru unităţi cu acelaşi profil. **(Eduard CALOTĂ)**

*Boris Elţîn are doar două alternative*

# Se pare că preşedintele rus va conduce prin decrete prezidenţiale

Preşedintele Boris Elţîn a suferit vineri dimineaţă o nouă înfrîngere în faţa Congresului - amendamentul propus de el privind menţinerea referendumului a fost respins cu 560 voturi, 276 de deputaţi au votat pentru şi 70 s-au abţinut, precizează agenţiile Reuter şi France Presse.

Preşedintele ceruse deputaţilor să retragă din proiectul de rezoluţie punctul 2, care anulează referendumul şi orice compromis convenit în decembrie între puterea legislativă şi cea executivă.

Imediat după respingerea de către deputaţi a propunerii lui Boris Elţîn de menţinere a referendumului, preşedintele, însoţit de echipa sa, de membrii guvernului şi de cîţiva democraţi au părăsit sala Congresului.

Anterior, preşedintele ceruse deputaţilor să menţină referendumul şi acordul constituţional decise de ultima sesiune a congresului din decembrie. Dar se pare că Boris Elţîn este pe punctul de a pierde bătălia în confruntarea sa cu conservatorii. Joi, el a făcut obiectul unei aspre critici şi jigniri în şedinţa de după-amiază, la care nu a găsit altă metodă de contracarare decît părăsirea sălii

Solidaritatea majorităţii deputaţilor Congresului în ostilitatea lor faţă de Boris Elţîn rezidă în faptul că ei nu cer modificarea constituţiei actuale, care a fost adoptată încă de pe vremea Uniunii Sovietice. Or, schimbarea constituţiei înseamnă şi alegerea altor deputaţi. În aceste condiţii, lui Boris Elţîn nu îi mai rămîn decît două alternative: să accepte să guverneze cu prerogativele foarte limitate sau să promulgheze "starea de urgenţă" şi să conducă ţara prin decrete prezidenţiale.

**Radu MEŞNIŢĂ**

# Soţia lui Bill Clinton despre viaţa femeii în anii '90

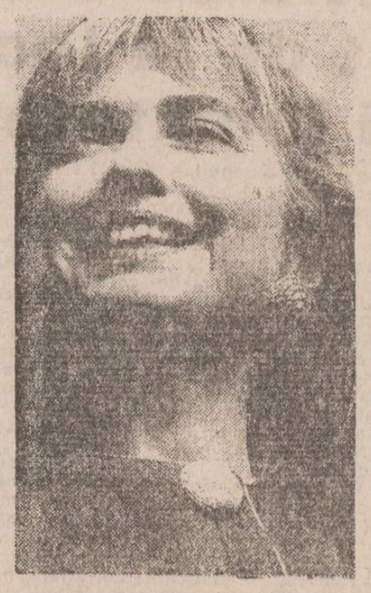

Hillary Clinton, noua "stăpînă" la Casa Albă, întrebată în ce direcţie vor schimba anii '90 viaţa femeii, a spus: "Consider că în anii '90 vom căuta să armonizăm multe din schimbările care au avut loc în ultimii 20-30 de ani. În această perioadă nouă, femeile, am ajuns la concluzia că avem dreptul de control asupra destinului nostru şi atît sub aspect biologic, cît şi social - am vrea să fim parte din ceva mai mare decît noi înşine".

"Schimbarea care are loc în prezent este o schimbare a generaţiilor, au intervenit schimbări şi în societate, şi pe plan global, iar aceasta presupune un rol nou şi răspunderi noi pentru femei. Nici pînă în prezent nu există însă un consens clar privind felul cum ne vedem noi înşine şi noile relaţii dintre femei şi bărbaţi."

*Pentru a evita creşterea masei monetare*

# Moscova decide să vîndă aur din rezerva naţională

Guvernul intenţionează deschiderea unui magazin în centrul Moscovei, unde vor fi scoase la vînzare monede din aur şi bijuterii din rezerva de aur a Rusiei, informează agenţia REUTER. Boris Fyodov, adjunctul primului ministru rus, a afirmat că măsura preconizată este în interesul Rusiei, fiind un mod de a evita creşterea masei monetare aflate în circulaţie. El a adăugat că valoarea aurului pe piaţa internă este mai ridicată decît pe piaţa mondială. Aurul oferit spre vînzare va fi în valoare de cîteva miliarde de ruble (cîteva milioane de dolari). Oficial, ruşii afirmă că rezerva de aur a Rusiei era, anul trecut, în jur de 100 tone.

*Ultimele zile de democraţie ale provinciei Hong-Kong*

# Guvernatorul Chris Patten are sprijinul Londrei

Oficialităţile britanice au declarat vineri, că discuţiile cu Beijingul asupra viitorului politic al Hong Kongului pot continua, dar că, în orice caz, Marea Britanie va susţine reformele democratice propuse de guvernatorul Chris Patten, transmite REUTER. Patten a afirmat astăzi în faţa parlamentului că va accelera ritmul de adoptare a proiectelor sale de reformare democratică a Hong Kongului. Londra a apreciat favorabil publicarea astăzi, în presa guvernamentală din Hong Kong, a proiectelor legislative ale lui Patten, afirmînd că această acţiune nu putea fi amînată la infinit.

# Firma "Renault" jubilează, iar "Rolls Royce" îşi strînge rîndurile

• în consecinţă, compania britanică va mai concedia încă 5000 de muncitori •

Regia franceză de autoturisme "Renault" a anunţat un profit în valoare de 1 miliard dolari pentru anul 1992, cînd valoarea vînzărilor s-a ridicat la suma de 31,7 miliarde dolari, în condiţiile în care vînzările de automobile reprezintă 83,6% din cifra totală de afaceri a firmei. Ponderea pieţei de desfacere europene a crescut de la 10,7 în 1991 la 11,3 în 1992 prin vînzarea a 1,67 milioane unităţi, cu 4,9 mai mult decît anul precedent. S-au înregistrat totuşi pierderi în holdingul suedez al firmei franceze AB Volvo şi la Renault Vehicles International, iar devalorizarea lirei italiene şi engleze au provocat pierderi în valoare de 130 milioane dolari.

În extrema cealaltă se află firma britanică de motoare aeronautice Rolls-Royce, care din totalul de 52000 de angajaţi va concedia în următorii doi ani 5000 de muncitori. Această situaţie se datorează pierderilor în valoare de 263 milioane dolari înregistrate în cursul anului 1992. Totuşi, firma a înregistrat anul trecut o cifră record de afaceri - 5,1 milioane dolari.

**Alin TOCAN**

*Pentru prima oară în istorie*

# Coreea de Nord este primul stat care se retrage din Tratatul de Neproliferare a Armelor Nucleare

Coreea de Nord a declarat ieri că se retrage din Tratatul de Neproliferare a Armelor Nucleare, transmite REUTER. Decizia survine în contextul în care Agenţia Internaţională pentru Energie Atomică (AIEA) a dat Coreei de Nord un ultimatum, pînă în 25 martie a.c., cerîndu-i să accepte inspectarea a două unităţi nucleare din sudul ţării. Coreea de Nord susţine că pretenţia de a inspecta cele două unităţi este nejustificată întrucît ele nu sînt legate de nici un program de producţie a armelor nucleare. Regimul comunist acuză, de asemenea, organizaţia internaţională că a furnizat SUA şi Coreei de Sud informaţii militare startegice rezultate din inspecţiile anterioare efectuate în Coreea de Nord.

Agenţia Internaţională pentru Energie Atomică (AIEA) a calificat decizia Coreei de Nord de a se retrage din pactul de Neproliferare a Armelor Nucleare drept un "pas grav", transmite REUTER. Este pentru prima dată cînd un stat semnatar al Tratatului doreşte să-şi revoce adeziunea. Surse ale AIEA susţin că Agenţia nu este un gardian al Tratatului, iar Coreea de Nord va trebui să se adreseze uneia dintre cele trei state garante: Statele Unite, Rusia sau Marea Britanie. AIEA nu are puterea de a-şi impune cererile, dar poate cere Consiliului de Securiate ONU să aplice sancţiuni economice. AIEA suspectează Coreea de Nord că produce arme nucleare, dat fiind faptul că există contardicţii între rapoartele furnizate de aceasta şi măsurătorile efectuate de inspectori şi ar dori să verifice două unităţi nucleare din sudul ţării.

# "Războiul rece" dintre Rusia şi Ucraina se află în plină desfăşurare

Cele 80 de milioane reprezentînd datoria externă a fostei Uniuni Sovietice sînt subiectul unei întîlniri ce a început azi între Rusia şi Ucraina. Această fostă republică sovietică doreşte ca cele 16,4 % din total ce-i revin de plată să fie returnate direct către creditori, în timp ce Rusia doreşte să centralizeze aceste fonduri şi să le plătească ulterior. Primii-miniştri ai celor două ţări care se întîlnesc la Kiev vor discuta şi problema achitării sumelor datorate de Ucraina în urma achiziţionării de gaze naturale. În cazul în care Rusia va opri livrările de gaze către Ucraina, aceasta a anunţat că va mări taxele vamale pentru conductele ruseşti ce tranzitează teritoriul ei.

# Industria de armament a fostei URSS nu a putut fi convertită

• 1.000.000 de persoane sînt ameninţate cu şomajul •

Eforturile depuse pentru convertirea industriei de armament a fostei Uniuni Sovietice au eşuat, iar un milion de persoane sînt ameninţate cu şomajul - se arată într-un raport întocmit de Institutul Internaţional pentru Pace de la Stockholm, preluat de Associated Press.

Cercetătorii suedezi avertizează că nemulţumirile crescînde manifestate de muncitorii din industria de armament a CSI - care în vremea războiului rece aveau un statut privilegiat - ar putea contribui la amplificarea nostalgiei faţă de era sovietică.

Raportul menţionează faptul că tranzacţiile de armament au scăzut substanţial în întreaga lume după încheierea războiului rece. Totodată, cercetătorii suedezi estimează că din cei 15 milioane de lucrători din industria armamentului, 4 milioane îşi vor pierde locul de muncă în următorii cinci ani.

*La trei zile după asocierea sa la Comunitatea Economică Europeană,*

# Bulgaria măreşte preţul produselor petroliere

Preţurile combustibililor petrolieri vor creşte începînd de luni, 15 martie, cu 0,40 leva/litru şi se vor situa între 9,80 şi 11 leva (0,38-0,43 dolari), transmite REUTER. Mărirea preţurilor este rezultatul revizuirii bilunare a influenţei condiţiilor impuse de piaţa internaţională a petrolului. Introducerea accizelor de 50% începînd cu luna februarie a determinat creşterea preţurilor de la numai 7 leva/litru. Începînd de la 1 mai, accizele vor fi de 60%. Surse oficiale bulgare au recunoscut că aceste scumpiri vor determina creşterea preţurilor pentru alte bunuri şi servicii chiar dacă rata inflaţiei lunare scăzuse în februarie la 4,7 la sută faţă de 6,9 la sută în ianuarie. Aceleaşi surse adaugă însă că aceste măsuri vor asigura deficitul bugetar şi îl vor menţine sub limita de 8 la sută din produsul naţional brut, impusă de Fondul Monetar Internaţional.

*Primii criminali de război judecaţi la Sarajevo*

# "Cu o mînă le ridicam capul şi cu cealaltă le spintecam gîtul"

• mărturiseşte unul dintre ei, despre victimele sale •

Un tribunal din Sarajevo a deschis ieri procesul a doi criminali de război sîrbi, primul de acest fel în războiul civil din Iugoslavia şi primul după procesele legate de crimele comise în cel de-al doilea război mondial din Europa. Acuzaţii sînt învinuiţi că au comis 20 de crime şi mai multe violuri. Bolislav Herak şi Srecko Danielevici au avut la intrarea în sala de judecată o experienţă asemănătoare cu cea a unui condamnat în faţa plutonului de execuţie. Bolislav Herak, în vîrstă de 22 de ani, a mărturisit deja că a comis 20 de asasinate şi 8 violuri şi părea într-o totul stăpîn pe sine cînd şi-a declinat identitatea, vîrsta, ocupaţia şi naţionalitatea. Procurorul a citit pe un ton alb pasajul în care se descria cum îşi ucidea Herak victimele, şi anume ridicîndu-le capul cu o mînă pentru a le spinteca cu cealaltă mînă gîtlejul. Sala tribunalului era plină pînă la refuz de civili care aşteptaseră ore în şir ca să dea ochii cu două dintre cele mai urîte personaje din întreaga Bosnie.


agenţia de turism COTNARI-TUR
Str. Socola 16, tel. 136182, 132291
(la parterul rest. Cotnari - Iaşi)

"Serbările Zăpezii"-Durău
26.03 - 28.03.93
Transport autocar - cazare + masă - preţ 6.000 lei
TURCIA: 20; 27.03.1993; Ghid Ichim Mihai
POLONIA: 17; 24; 31.03.1993; Ghid Filip Cristina
UNGARIA: 17; 24; 31.03.1993; Ghid Vrînceanu Ştefan - cunoscător limba maghiară.
CHINA - THAILANDA - OLANDA
ITALIA - FRANŢA - ANGLIA

Societatea Medicală PRO FAMILIA
O CERTITUDINE PENTRU SĂNĂTATEA FAMILIEI DVS.
Consultaţii medicale de înaltă competenţă pentru orice problemă de sănătate
Informaţii şi programări la tel. 131043, zilnic între orele 10-18, sau la sediul din Str. Chişinăului (Ţuţora) nr. 11 C, bl. E1.

KINO
Centre pentru închiriat casete video tac.
De acum nu mai sînteţi singuri!
magazin AMEDEEA, Str. Sf. Teodor nr. 32 (lîngă UMF), zilnic între orele 8.00-19.00
NOU bar-consignaţia MOBY DICK, Complex Studenţesc Titu Maiorescu
O ALTERNATIVĂ!

AGENŢIA TURISM "MOLDAVIA"
Str. Ştefan cel Mare 4
telefon: 112289; 112006
organizează excursii în:
• POLONIA - 15; 22; 27.03.1993
• TURCIA - 20; 27.03.1993
De asemeni organizează excursii interne şi mini vacanţe în toate staţiunile din ţară
La sediul acestei societăţi se preiau anunţuri de mică publicitate pentru monitorul

Societatea AMIRAL
Iaşi - România
Telefon: 098/142580
organizează:
excursii
UNGARIA 14.03
POLONIA 14; 20.03
TURCIA 21.03
SLOVACIA (Bratislava) 14.03
sejururi la BUŞTENI (hotel Silva), DURĂU (hotel Bradul) şi VATRA DORNEI (Hotel Călimani)
Reamintim că la sediul acestei societăţi se preiau anunţuri de mică publicitate pentru monitorul

S.C. Globus-ex S.R.L.
vă oferă:
Video: "Goldstar", "Panasonic", "Orion", JVC.
T.V. color JVC
Frigidere 240: "Fjord"
Radioreceptoare "THAKRAL"
Şos. Nicolina 44, tel 125983
Bd. Al. cel Bun 19, tel 153344

FREE BIBLE COURSE BY MAIL
For your FREE course please sent your name and address (clearly written) to:
WORLD BIBLE SCHOOL
Dept. H13, P.O. Box 9346, Austin, TX 78766 USA

monitorul
cotidian de informații
COMENTARII

PULS PULS PULS PULS PULS

# Greierele mioritic față cu directorul de la R.A. "Termoficare"

Se pare că țăria iernii se dizolvă încet-încet într-o simpatică primăvară, dacă ne luăm după ultimele zile, care prevestesc dezgheț, căldură afară și în casele noastre, boboci explodînd de viață și toate celalte marafeturi specifice venirii anotimpului reînnoirii. S-a făcut această introducere lirico-himalaiană cu un scop precis, acela de a declanșa o tiradă nimicitoare împotriva spiritului de greiere nonșalant care ne caracterizează, din cînd în cînd. S-au spus și s-au glumit multe despre așa-zisul "spirit mioritic" al poporului român, caracterizat, la modul vulgar, prin faptul că românașul nostru află de la mioara sa despre complotul ciobanului ungurean și a celui vrîncean, dar nu face nimic pentru a scăpa cu viață, dimpotrivă, într-o iresponsabilă stare de reverie, se apucă să viseze la moartea sa și la mișcările astrale ce se vor întîmpla cu acest prilej. Nu știm cîtă vreme l-a caracterizat pe român starea mioritică, dar acum, putem spune, nu se mai întîmplă așa ceva. Ceea ce se întîmplă acum se numește "starea de greier" a românului, nicidecum stare mioritică. De ce insinuăm așa ceva? Iată de ce.

Vom prelucra cîteva aspecte particulare care, zicem noi, se pretează elegant la generalizare. Spre exemplu, haidem să luăm cazul matrapazlîcurilor de la RA "Termoficare", finalizate prin aplicarea la buzunarul nostru a unor tarife parșive, nejustificate, ilegale, materializate prin anumite procente dubioase percepute cetățenilor, pentru servicii inexistente, de fapt pentru a asigura salarii grăsute celor din conducerea RA "Termoficare" și a conducerii fantomaticei "regii de clădiri". Este clar pentru toată lumea că tarifele nejustificat de mari percepute de RAT pentru distribuirea agentului termic și a apei calde au revoltat pe toată lumea. Este foarte bine că cetățenii s-au revoltat. Din păcate, cu tristețe trebuie să constatăm, a venit primăvare, vine și vara, iar furia populară tinde spre zero, deoarece dispar de pe listele de întreținere cheltuielile pentru încălzire. Putem spune, așadar, că trăim un anumit paradox care poate fi definit astfel: cîtă vreme nu am de plătit, problema respectivă nu există. Este exact ceea ce voiam să teoretizăm, respectiv spiritul nostru de "greiere"

Ce înseamnă spiritul de greiere? Înseamnă, din păcate, că riscăm să dăm uitării toate golăniile financiare practicate de domnii de la RAT, că le vom permite să trăiască pe timpul verii și vom relua discuția, cu tonul cel mai vehement, abia în decembrie, cînd listele cu cheltuielile de întreținere ne vor îngrozi din nou și vom cere, imediat, luarea măsurilor grabnice pentru destituirea celor care cultivă spolierea omului de către RAT. Acesta e spiritul de greiere: scîrțîitul la vioara comodității și nepăsării în timpul verii și lamentarea de iarnă la diverse furnicuțe, care pot fi găsite, după preferințe, la Primărie, la vreo gazetă, Guvern și așa mai încolo. Ca să nu confirmăm asemenea dramatică etichetare, va trebui să ne ridicăm chiar acum, în puterea primăverii, să cerem cu hotărîre clarificarea statutului Regiei Autonome "Termoficare", să punem un director competent, coerent și deștept, care să știe să lupte pentru binele nostru. Ieșenii nu mai vor directori care, din banii luați cu japca, să încaseze prime și premii fabuloase, în vreme ce în casele noastre frigul bîntuie mai rău ca în povestea "Crăiasa zăpezilor". Mai bine să fim mioritici decît greieri rebegiți de frig.

**Cornel CRISTOIU**

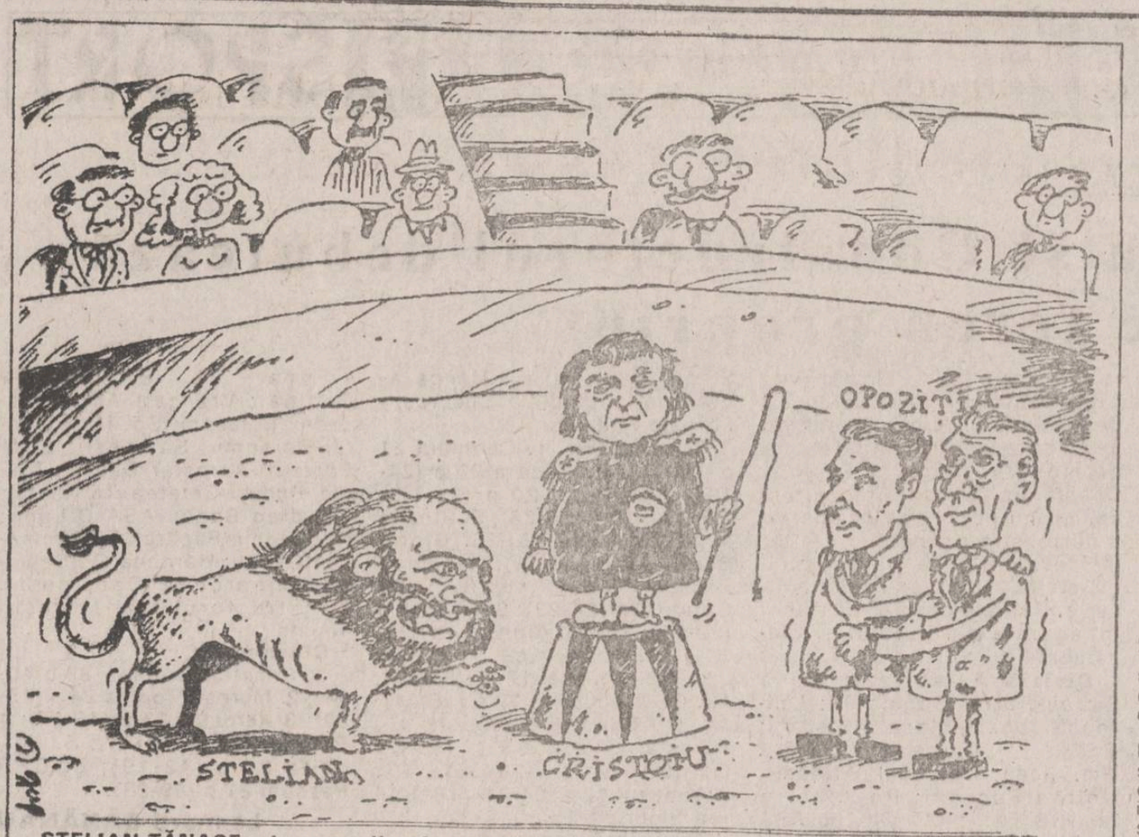


**STELIAN TĂNASE, vicepreședintele PAC și unul dintre oamenii politici remarcabili, a lăsat de înțeles că în chestiunea Moțiunii de cenzură există un interes al "triplei" Roman-Patriciu-Cristoiu, pe care însă a evitat deocamdată să-l comenteze.**

# "Opoziția nu are încă un program alternativ de guvernare, în schimb are cam 50 de candidați la un post de ministru"

## - Interviu cu dl. STELIAN TĂNASE, vicepreședintele PAC, liderul grupului parlamentar PAC din Camera Deputaților -

**- Domnule Stelian Tănase, agențiile de presă au difuzat ieri știrea că l-ați provocat pe Ion Cristoiu la un duel televizat pe tema oportunității moțiunii de cenzură. E adevărat?**

- Da, l-am provocat la o dezbatere televizată pe Ion Cristoiu, ca să discutăm, peste o lună, efectele moțiunii de cenzură.

**- Unde credeți că greșește Ion Cristoiu?**

- Păi, greșește în mai multe locuri. În primul rînd pentru că s-a declarat parte în această chestiune. El, ca ziarist, trebuia să informeze, nu să se declare de partea moțiunii sau împotriva ei. Peste o lună de zile se va vedea mai limpede dacă a fost oportună sau nu moțiunea de cenzură. O acțiune politică se judecă după rezultate și cred că peste o lună vor apărea rezultatele nefavorabile ale moțiunii de cenzură, în sensul pierderii de prestigiu a opoziției. În valul ăsta de hiperinflație care se apropie, era mai bine ca opoziția să fie mai realistă. Eu mă uit ce se întîmplă la Moscova și-mi îngheață sîngele în vine. Pe de altă parte, actualul Guvern nu stă foarte exact în Parlament, pentru că, deși se bazează pe o majoritate de stînga și naționalistă - majoritate conservatoare - el vine cu un program destul de reformist, chiar dacă este cam dirijist. Normal ar fi ca Guvernul să încerce să-și schimbe majoritate în Parlament. Nu se poate face reformă cu o majoritate de stînga, cu un guvern de stînga și cu un program de centru. Acest lucru duce la imobilism și reformele nu se fac. Din cîte știu eu, opoziția dorește accelerarea procesului de reformă. Or, efectul este că în loc ca procesul de reformă să se accelereze, să capete o dinamică mai vioaie - el rămîne înghețat. De ce? Pentru că s-a preferat un succes tactic sau un efect de scenă, unui cîștig concret în planul reformei. Moțiunea de cenzură nu are nici o șansă.

**- Inițial, moțiunea de cenzură a fost ideea lui Petre Roman și Dinu Patriciu.**

- Domnule, Roman este inițiatorul și sînt destul de neplăcut surprins că dl. Corneliu Coposu s-a lăsat anexat acestei chestiuni. Dl. Coposu s-a lăsat greu convins, în ultima clipă, după ce senatorii și deputații PNȚCD hotărîseră să nu semneze moțiunea de cenzură, în seara zilei de luni, 8 martie.

**- Radu Ceontea, iată, a semnat alături de UDMR. Cine ar fi crezut așa ceva cu un an în urmă?**

- Îmi pare bine că spuneți asta, pentru că asta confirmă ipoteza mea, pe care am lansat-o încă din toamnă, tot într-o convorbire cu dumneavoastră, asupra mobilității, adică a schimbării configurației Parlamentului. Eu îmi păstrez și acum ipotezele că în cîteva luni vom avea altă majoritate parlamentară, dacă nu se mai fac astfel de greșeli cum e aceasta cu moțiunea.

**- Ion Cristoiu și în "Evenimentul zilei" de ieri se arată foarte încîntat de moțiunea de cenzură.**

- De asta tocmai vreau să discut cu el la Televiziune, pentru că am alt punct de vedere - cred că este inoportună în acest moment și efectul ei este, practic, zero. Ba, mai mult, poate să aibă un efect negativ cu o predominare a executivului față de legislativ și a majorității față de minoritatea parlamentară.

**- Dar, în felul acesta, opoziția nu se delimitează de programul Guvernului?**

- Te poți delimita foarte tare criticînd continuu. O moțiune de cenzură este o tentativă de a prelua ofensiva fără să ai pregătirea făcută. Opoziția nu are o strategie și un program alternativ la programul guvernului. Chiar dacă s-ar baza pe programul C.D., el ar trebui actualizat, în schimb ar avea oameni care să ocupe posturi ministriale. Ar fi cam 50 de candidați pe un post de ministru. Va fi o mare înghesuială.

**- S-a tot spus mereu că Ion Cristoiu este un apropiat al lui Petre Roman.**

- Nu știu, cert este că sînt acum pe poziții identice.

**a consemnat Dorin POPA**

# Despre Vladimir Bușureanu (1)

Ce mai print al operetei ar fi putut fi profesorul acesta cu mîini de aur. Era o încîntare să-l urmărești pe stradă, totdeauna elegant, totdeauna afabil și zîmbitor, cu batista ca o țăncușă de zăpadă imaculată la buzunarul hainei, cu pălăria pusă ușor strengărește pe părul ondulat, salutat de toată lumea, salutînd pe toți, cu o politețe pe care doar profesorul Gheorghe Chipail o mai cultivă la Iași. Anume îmi pregăteam plecarea de acasă dimineața, spre a cobori împreună, el - spre clinică, eu - spre redacție, și astfel aveam plăcerea obișnuitei discuții matinale, începînd senin o nouă zi. Îmbătrînise ca un plop silhui, cu ceva argint în funzis și cu trunchiul îngroșat și ușor adus, dar îi rămăseseră zîmbetul și distincția gesturilor efeminate. Sînt oameni pe care îi invidiez pentru noblețea firească, nu dresaj. În plus, hainele lor sînt tot timpul periate și nesifonate, pantofii nescîlciați, cămașa ca din cutie, parcă n-ar călca și n-ar sta pe scaun, parcă n-ar fi cazul să scape niscaiva pete pe mînecă, mă rog, nu vezi o cută pe stofe, nu-i surprinzi vreodată nebărbieriți...

*cafeaua de dimineață*

Cum fac de sînt, totdeauna, la "patru ace"? Cînd eram mai tînăr îi suspectam pe asemenea inși că dispun de personal casnic care le pune la punct ținuta, ori, pe alții, că sînt de viță nobilă și au învățat de mici "bunele maniere". Nu-i adevărat. Am cunoscut prinți care se purtau precum ciobanii, și invers. De unde și pînă unde atîta subtirime în tot ce întreprindea acest chirurg, care oficia, nu opera, uimind prin arta cu care o sfida pe coana în negru, furîndu-i clienții? Ceea ce am scris despre dînsul în romanul "Landoul cu blazon" (unde l-am numit Valentin Berceanu, deși profesorul, amabil, mă autorizase să-i arăt adevărata identitate) e adevărat:

"Acest student medicinist era un bărbat cu figură delicată și alură distinsă, de aristocrat, deși nu era decît fiul unor învățători. Alături de Georges Rosetti-Roznovanu, el ar fi fost prințul, iar celălalt - băiatul care-i duce crosele pe terenul de golf, dată fiind îmbrăcămintea englezească a lui Georges. Părinții lui Berceanu făcuseră parte din cercul socialiștilor de la "Contemporanul" lui Nădejde, al "ateilor din Sărărie". Nu mergeau la biserică, nu primeau preotul cu Ajunul. Sonia îl cunoscuse la spital și pusese ochii pe el, ea fiind cea cu inițiativa. Tînărul de 25 de ani era în floarea vîrstei, cu figura lui romantică, mers elastic și gesturi curtenitoare. Numai că era un ins studios, ambițios, dorea să se specializeze în Franța și să ajungă un mare chirurg"

Ei bine, ambiția din 1920, cînd se petrecea acțiunea romanului, s-a realizat. Școala ieșeană de chirurgie, ilustrată pe atunci de un N. Hortolomei, urmat de I. Tănăsescu, a avut doi stîlpi de boltă în cei doi rivali - amici Vladimir Bușureanu și Gh. Chipail, pînă la un punct asemeni și apoi structural diferiți. Cît privește ateismul bătrînilor săi, profesorul îl explica și prin pudoarea de a nu se da în spectacol, sentiment care îl obseda și pe dînsul. Bușurenii din Sărărie au fost două personalități ale Iașului, luptînd cu vorba și cu condeiul pentru umanism, emanciparea femeilor și, mai ales, sărind în ajutorul celor nedreptățiți. Au scris zeci și zeci de articole, continuînd la Iași lupta începută de Sofia și Ion Nădejde. Maria Bușureanu făcuse specializarea pedagogică în Elveția, fiind prima dintr-o serie de institutoare ieșene care activau și în presă cu articole cetățenești: Marina Țintilă, Margareta Zoșin, Cireșica Chirițescu.

În primitoarea sa locuință, m-am întîlnit de cîteva ori cu octogenarul filosof Ion Petrovici, care era găzduit aici de cîte ori descindea la Iași. Purtam discuții în trei despre cei pe care profesorul Ion Petrovici îi cunoscuse bine, o lume întreagă, de la Titu Maiorescu și A.D. Xenopol, pînă la fostii săi studenți G.Topîrceanu, Mihai Ralea, Petre Andrei și pe care, de altfel, îi evocă în cartea sa de amintiri "De-a lungul unei vieți". Cred că Petrovici povestea mult mai colorat în vorbirea-i molcomă de moldovean, punctată de sclipirea ghidușă a ochilor, altfel puțin somnoroși, decît a scris-o. Cu bustul masiv, ușor înțepenit în scaunul de răchită de pe terasa de sus a casei, cu chip asprit de vîrstă și necazuri semăna în amurgul ce cobora lin peste liniștitul cartier, cu Ion Creangă, poate și mai bine cu căpitanul de artilerie Constantin Creangă, fiul povestitorului. Cu ce plăcere îi imita pe Titulescu, alintîndu-se la Geneva sau pe Agatha Bârsescu, recunoscînd, cu o pudoare de fetișcană, aventura ei cu prințul moștenitor al Imperiului habsburgic! Curioasă transformare la acest oaspete drag al casei Bușureanu! Îl cunoscusem în plinătatea carierei sale universitare și politice pe Ion Petrovici, îl ascultasem conferențiind după canoanele oratorice maioresciene. Era demn de toată stima, dar acum, în intimitatea nevinovatei "bîrfe", merita să fie iubit. Revenise, parcă, la simplitatea țărănească, refuzînd orice artificiu literar și găsind în amintire expresii neaoșe de care se autoîncînta, rămînînd pe gînduri după ce le pronunța. Doar el afirmase, cîndva, că vorba e numai un fragment al raporturilor dintre oameni, restul se stabilește prin tăcere, iar Topîrceanu a notat prin 1932:

"Dacă în oratoria d-lui Petrovici se simte omul de litere, literatura lui e total lipsită de retorica supărătoare a omului de tribună"

Ei bine, de data aceasta, Petrovici nici nu mai literaturiza, povestea pur și simplu, fără nici o pregătire a frazei, ceea ce îi plăcea mult doctorului. Mai tîrziu, după ce filosoful ne părăsise, profesorul Bușureanu mi-a mărturisit că, după fiecare șfat de seară, simțea nevoia să-și noteze unele din gîndurile nonagenarului sau musafir, ca, de pildă, sfatul preluat de la Maiorescu: "Nu studenții sînt pentru profesori, ci profesorul pentru studenți" La rîndul lui, Vladimir Bușureanu a trecut dincolo, în Iașul cel veșnic și necuprins din grădinile Eternității, lăsîndu-ne doar părerea că în fiecare dimineață coboară de pe străduța lui spre clinică, în mers alintat, salutînd soarele urcat în torța plopului, sădit cîndva de Mihail Codreanu

**Aurel LEON**

*Cetatea scufundată*

# Cîteva precizări

În MONITORUL de vineri, 12 martie 1993, dl. Nichita Danilov publică un fel de atac la adresa d-lui Al. Dobrescu și a revistei CONVORBIRI LITERARE. Bănuiesc că dl. Dobrescu va răspunde singur la acuzațiile ce i se aduc. Eu doresc să fac numai cîteva precizări:

1. **"Căci el știe: 1.că revista CONVORBIRI LITERARE a apărut din martie 1887 pînă-n august 1944...",** scrie dl. Nichita Danilov, eminent om de cultură. Din păcate, domnia sa dezinformează cititorul: revista a apărut la 1 martie 1867, adică mai devreme cu 20 de ani! Ce va crede, oare cititorul care știe exact data apariției? Că dl. Danilov a lipsit de la lecția respectivă în școală? Scuza cu greșeala de tipar nu ține - redacția mi-a arătat dactilograma pe care scrie - negru pe alb - 1887!

2. E adevărat că, în CONVORBIRI LITERARE, au apărut o mulțime de aberații ideologizante înainte de 1989. Deosebit de mine, însă, care am intrat în redacție după decembrie 1989. Dl. Danilov a lucrat acolo aproape zece ani. Nu înțeleg de ce nu a protestat atunci împotriva respectivelor aberații. Și, zău, n-aș vrea să-mi amintesc un text al domniei sale despre felul în care au fost uciși țăranii de "burghezo-moșierime" la 1907!

3. Mi se pare posibil - și chiar foarte probabil! - ca unii dintre scriitori să nu citească revista. Din păcate, unii dintre ei mai mult scriu decît citesc!

4. Că e vorba de un complot împotriva redacției revistei, o știu foarte bine. Un fost coleg de redacție mi-a și mărturisit asta, cu martori, vineri, 5 martie, la Cafeneaua literară Moldova. Răspund ce-am răspuns și atunci: nu voi fi de partea complotiștilor, oricîți și oricine ar fi ei, iar în altă ordine de idei, realirm că mie nu-mi este teamă să mă solidarizez cu oricine, întrucît - deosebit de cea mai mare parte dintre complotiști - am mai puține să-mi reproșez în ce privește comportamentul **de dinainte de decembrie 1987.** E de la sine înțeles că, în cazul reușitei complotului, voi returna donatorilor aparatura obținută de mine, în nume propriu, aparatură ce a permis redresarea economică a revistei și, deci, reapariția ei. Chiar dacă această reapariție nu pare a fi pe placul d-lui Danilov.

5. În final, doresc să-mi iau rămas bun de la cititorii mei din MONITORUL, de care sînt nevoit să mă despart. Nu spun că nu o fac cu regret, dar eu sînt un om învechit - încă mai consider principiile și loialitatea mai importante decît orice altceva. Textul ce apare, probabil astăzi, în MONITORUL EXPRES va fi continuat într-o altă publicație.

Cu cele mai bune gînduri pentru cititorii și redactorii MONITORULUI.

**Liviu ANTONESEI**

**12 martie 1992, în Iași**

# *MONITORUL JURIDIC*

**Stimați cititori, în numărul de astăzi al ziarului veți regăsi răspunsurile la scrisorile dumneavoastră adresate redacției noastre.**

**Leonte D. Filomela - comuna Comarna, județul Iași.**

Urmare a scrisorii dumneavoastră, am luat legătura cu Inspectoratul Școlar al județului Iași - în persoana domnului consilier juridic Slătineanu P. - care așteaptă să vă prezentați la sediul instituției în vederea clarificării și rezolvării legale a cererii dumneavoastră.

**Ciocirlan Mitică - sat Buznea, com. Tg. Frumos.**

Avînd vîrsta de 56 de ani și 31 de ani vechime în muncă - fiind pensionat medical, conform prevederilor art. 34 din Legea 3/1977 modificată și completată prin Decretul-lege nr. 70/1990, la împlinirea vîrstei de 60 de ani pensionarii pentru pierderea capacității de muncă sînt trecuți, din oficiu, în categoria pensionarilor pentru munca depusă și limită de vîrstă.

**Buhnea Gheorghe - str. Popăuți, nr. 3, bloc 550C, et. 4, ap. 18, Iași.**

Referitor la situația prezentată de dumneavoastră privind dreptul de a cumpăra o locuință construită din fondul unității economice, în temeiul Legii nr. 85/22.07.1992, vă facem următoarele precizări: în conformitate cu prevederile legii (art. 7), locuințele construite din fondurile unităților economice sau bugetare de stat pînă la data intrării în vigoare a legii (29.07.1992), altele decît locuințele de intervenție, vor fi vîndute titularilor contractului de închiriere, la cererea acestora, cu plata integrală sau în rate a prețului, în condițiile Decretului 61/1990 și a Legii nr. 85/1992.

Tot în art. 7, alineatul 5, legea definește înțelesul de locuință de intervenție. Astfel, prin "locuință de intervenție se înțeleg locuințele situate în incinta unităților economice sau bugetare de stat, cît și cele legate nemijlocit de îndeplinirea atribuțiilor de serviciu ale persoanelor care le ocupă".

Din scrisoarea dumneavoastră rezultă că v-ați adresat unității cu cererea înregistrată sub nr. 494/12.08.1992, prin care solicitați cumpărarea apartamentului pe care-l dețineți în baza unui contract de închiriere, la care nu ați primit nici un răspuns.

Conform legii, unitatea este obligată a vă comunica în scris refuzul sau motivat, privind solicitarea dumneavoastră.

Vă sfătuim să reveniți cu o nouă cerere la conducerea societății, prin care să solicitați în mod expres răspunsul la solicitarea dumneavoastră.

Întrucît dumneavoastră nu ați indicat denumirea unității, vă rugăm să reveniți la curierul juridic după primirea răspunsului scris din partea acesteia, sau, în caz contrar, să indicați denumirea exactă a unității pentru a putea lua noi legătura cu conducerea, pentru clarificare.

**Notă: Vă rugăm insistent să relatați în scrisorile dumneavoastră cît mai corect problema pentru care solicitați lămuriri, cu date complete și să anexați și copii după actele la care vă referiți.**

**Consilier juridic pr. Mina LOZONSCHI**

# *ULTIMUL VAGON POȘTAL*

## Să nu dramatizăm reintroducerea literei â din a

După opinia mea, se încearcă zadarnic dramatizarea reintroducerii literei "â" din "a" în locul literei "î" din "i", aflată în mijlocul cuvîntului, precum și a vechilor noastre forme verbale ale verbului "a fi". Această revenire la două reguli care se aplicau pînă în 1948 nu-i deloc complicată, ci dimpotrivă, este foarte simplă. Pentru a demonstra aceasta, vom cita numai o strofă din poezia "La Paști!" de George Coșbuc, așa cum a fost ea scrisă în manualul de limba română pentru clasa a III-a secundară, editat în anul 1946:

"... Și cât e de frumos în sat,
Creștinii vin tăcuți din vale
Și doi se întâlnesc în cale.
Își zic: "Hristos a înviat!"
Și râde-atâta sărbătoare
Din chipul lor cel ars de soare..."

În cele șase versuri, avem numai patru cuvinte în care există litera "â" din "a". Tînărul în curs de școlarizare va reține și regula din aceste exemple. În locul lui "î" din "i" se va utiliza "â" din "a" la mijloc de cuvînt. Este clar, nu?

Prin 1948, sub influența proletcultismului venit dinspre Moscova, ca "un ajutor", se căutau tot felul de inovații pentru dizlocarea unității noastre culturale. Figuri sinistre s-au infiltrat și-n cel mai înalt for de știință și de acolo manevrau. Cum? Au luat din latină, respectiv de la modul conjunctiv, persoana a III-a plural, forma verbală "sînt" și au transformat-o în sînt, sîntem, sînteți, sînt, respectiv pentru persoana I singular și persoana I, a II-a și a III-a plural. Ne-au făcut regula și gata invenția! Ea a ținut pînă în 1993. Numai că tradus, "sînt" înseamnă "ei să fie", situație în care nu se prea potrivea cu modul indicativ al timpului prezent. În limba latină, verbul "sum, esse, fui" are următoarele forme la indicativul prezent: sum, es, est, sumus, estis, sunt. De aici a rezultat "eu sunt, tu ești, el este, noi suntem, voi sunteți, ei sunt". Nici în acest caz nu vedem vreo complicație în procesul învățării a două reguli de fapt și nu a unei noi scrieri după cum au lăsat unii să se înțeleagă.

Campania susținută de mass-media pentru a antrena cît mai mulți oponenți în aplicarea regulilor academice, obligatorii pentru toate instituțiile, nu are un suport științific. Dacă li s-ar cere argumente, nu știu cum s-ar descurca aceștia. Anumite asociații, persoane individuale, ce nu sunt de acord cu noile reguli de scriere corectă, nu pot fi confundate cu Academia Română, singurul for competent în această materie sensibilă. În condițiile libertății de expresie de astăzi, este greu să mai repetăm în cor "două picioare bine, patru picioare rău", așa cum făcea un personaj colectiv din "Ferma..." de G. Orwell.

**prof. M. M. Cojocaru**

## Cum se poate ajunge la "frații" de peste Prut

Mă numesc Plop Maria, am vîrsta de 68 ani, pensionară, cu domiciliul în Iași, str. Grădinari nr. 21, bl. B1, sc. B, et.2/3 și vă implor ca prin intermediul ziarului dvoastră să-i mulțumesc personal și în mod deosebit șoferului de pe cursa de călători Iași-Bălți, d-lui C-tin Moraru.

Puteam ca mulțumirile mele să le transmit prin rubrica "Diverse" în coloanele ziarului d-voastră, fără să vă mai scriu această scrisoare. Dar, doresc să faceți cunoscut cititorilor ziarului "Monitorul" cum se poate ajunge în condiții omenești la "frații" noștri de dincolo de Prut. Cunoastem foarte bine afluența "fraților" noștri în Iași și nu mai trebuie să v-o prezint.

Dacă un călător de la noi intenționează să facă o călătorie în Republica Moldova întîmpină foarte mari greutăți în procurarea biletelor de călătorie de la Autogara Iași.

Singura casă de bilete ce se deschide la ora 5 dimineața este foarte aglomerată. Dintre cei ce stau la rînd sînt studenții basarabeni și turiști ce ne vizitează bazarul zilnic. Tu, ca un călător ce intenționezi ca, o dată la 1 an, să mergi să-ți rezolvi o problemă la frații noștri nu poți să-ți mai procuri bilete.

Și procurarea de bilete pentru unii studenți basarabeni a devenit o afacere. Drept pentru care ei i-au bilete de la casă cu anticipație și ți le revînd pe peron la prețuri de bișniță.

Așa am cumpărat eu un bilet cu 1.000 lei pînă la Bălți de la un student basarabean. Of-ul meu e să vă relatez cu sinceritate pățania pe care am tras-o.

Avînd o dezlipire de retină, numai un medicament preparat care se numește "Sencatacin" îmi ameliorează durerea și boala. Luni în șir am tot colindat bazarul și nu am mai găsit acest medicament. Hotărîtă, am decis să mă duc pînă la Bălți să-mi procur acest medicament.

În circa patru ore am ajuns la destinație, mi-am rezolvat problema și m-am hotărît să mă întorc la Iași cu aceeași cursă ce avea plecarea la ora 15.00. Dar, la Autogara din Bălți, bișnița e la ea acasă. Un anunț la casa de bilete te atenționa că biletele s-au terminat și trebuie să apelezi la bișnițari pe peron. Sînt sigură că cei de la casele cu bișnițarii din Bălți sînt mînă în mînă.

Tu, ca român, dacă insiști la caserie, ți se răspunde în limba rusă că nu mai au bilete spre Iași. Fiind bătrînă și pe meleaguri străine, nu cunoșteam pe nimeni, și, fără bilet, am încercat disperată să-l abordez pe șoferul autobuzului Bălți-Iași. Nu puteai să pătrunzi la ușa șoferului de bagaje și de călători basarabeni. La gesturile mele disperate, șoferul autobuzului mi-a acordat ascultare și mi-a promis că va rezolva problema.

Urcîndu-mă fără bagaj în autobuz, am aflat că și ajunsă acasă, spunîndu-mi în sinea mea că am să mor și peste Prut nu am să mai duc. Aduc pe această cale mulțumirile mele personalului din conducerea Autobazei care l-a educat pe șoferul C-tin Moraru să aibă răbdarea necesară și un comportament civilizat față de călători. Nu cred că, dacă pe acest autobuz ar fi fost un șofer basarabean, m-ar fi luat în considerație. Pentru că pe acești șoferi mai mult îi interesează afacerile în țara noastră. Cu acest prilej, vă rog foarte mult să însărcinați un redactor să scrie adevărul despre biletele de călătorie de la Autogara Iași spre Republica Moldova.

**M. Plop**

# SPORT SPORT

*ÎNCEPE FOTBALUL!*

## Politehnica și Constructorul debutează în retur pe teren propriu

Deși "zeul fotbal" întîrzie an de an să ne lumineze inimile, totuși, speranțele noastre, ale ieșenilor (inclusiv ale subsemnatului) ne determină să ne jertfim indiferent de rezultat weekend-urile în favoarea sportului rege cu toată opoziția uneori justificată a familiei. După ce sîmbăta trecută fotbalul a fost forțat să capituleze necondiționat în fața "babelor" astăzi nimic nu se mai poate opune dorinței suporterilor de a suferi sau exulta la meciurile echipelor favorite. Astăzi nu putem concepe ca după o vacanță tristă Politehnica să nu spulbere în stil italian (apropo de firma Nova!) pretențiile nejustificate, zicem noi, acelor de la CS Faur de la București. Constructorull va încerca să depășească în meci direct pe principala contracandidată la promovare, Mureșul Toplița. Constantin, Ștefan, Cojocaru și ceilalți nu pot scăpa ocazia de a demonstra ardelenilor că "tot Moldova e fruntea" și că ieșenii nu au adversar pe măsură în serie. Dar iată programul etapei inaugurale a returului și clasamentele.

**Divizia A, seria I:** Gloria Buzău-Portul Constanța; Unirea Slobozia-Flacăra Moreni; CSM Suceava-Chimia Rm.Vîlcea; Ceahlăul P.Neamț-Unirea Focșani; Politehnica Iași-CS Faur; CS Olt '90-ASA Tg.Mureș; Gloria CFR Galați-Steaua Mizil; Callatis Mangalia-FC Argeș; Autobuzul București-Foresta Fălticeni.

**Clasament**: 1. Ceahlăul 21 p (25-17); 2. Flacăra 20 p (24-19); 3.Callatis, 20 p (21-17); 4.Portul 19 p (36-28); 5. Steaua Mizil 18 p (40-18); 6. Gloria Buzău 18 p (38-30); 7. Unirea Focșani 18 p (23-18); 8. Gloria Galați 18p (24-23); 9. ASA 18 p (22-25); 10. FC Argeș 17 p (26-21); 11. Politehnica 17 p (23-23); 12. Chimia 17 p (30-33); 13. CSM Suceava 17 p (16-24); 14. CS Faur 15 p (20-24); 15. Foresta 15 p (16-23); 16. CS Olt 90 14 p (18-36); 17. Autobuzul 12 p (24-31); 18. Unirea Slobozia 12 p (16-32).

**Divizia B, seria I**

Fepa 74 Bîrlad-Unirea Codlea : Vrancart Adjud-Mecanex Botoșani; Sp. Mun. Vaslui-Relonmul Săvinești; SCM Borzești-Aerostar Bacău; Textila Buhuși-Cetatea Tg.Neamț; Cotidian Bacău-ASA C.Lung; Nitramonia Făgăraș-Electromecon Onești; Harghita Od.Secuiesc-Minerul 92 Comănești; Constructorul Iași-Mureșul Toplița.

**Clasament:**

1. Constructorul Iași 28 p(40-14); 2. Mureșul Toplița 24 p (45-32); 3 Aerostar 23 p (46-27); 4 Relonul (23 p (40-31); 5. Harghita 22 p (42-19); 6. CFR Pașcani 21 p (39-23).

**Leonard CĂNĂNĂU**

*În Franța*

## Un redactor sportiv a fost bătut măr de o judoka

Gerard Holtz are 30 de ani, este redactor sportiv la postul de televiziune francez "Canal Plus" și nu îi lipsesc ideile. Pentru ca emisiunea sa să devină mai interesantă, el a provocat-o în mod public la o partidă de skandenberg, pe judoka Natalina Lupino, medaliată cu bronz la J.O. de la Barcelona. Natalina a acceptat provocarea.

În fața a sute de mii de telespectatori, Gerard a pierdut partida de skandenberg, dar s-a declarat gata să-și ia revanșa într-un meci de judo. Cei doi au trecut repede la kimono-uri și au început lupta pe o saltea, pusă ad-hoc în mijlocul platoului de filmare. De data aceasta, a fost un adevărat dezastru: după ce Natalina l-a izbit de cîteva ori la podea pe bietul prezentator, acesta a cerut imediat pace! Drept pedeapsă, el a trebuit să-i promită solemn că niciodată nu va mai realiza emisiuni despre judo, fiind un sport la care nu se pricepe **( I.C.T.)**

*Automobilism - Formula 1*

## La Kyalami - primul concurs al anului

Întrecerile de Formula 1 au început în Africa de Sud în anul 1934, primul concurs nefiind însă inclus în calendarul Campionatului Mondial. De abia în anul 1962 circuitul de la East-London a figurat ca Marele Premiu al Africii de Sud în Campionatul Mondial al piloților și mărcilor. Dacă ne uităm la numele primilor șase clasați de atunci, avem în față o întreagă istorie a automobilismului: primul era Graham Hill, urmau Bruce McLaren, Tony Maggs, Jack Brabhan, Innes Ireland, Neville Lederle. Din 1965 circuitul a fost schimbat la Kyalami, unde cu excepția din anii 1985-1992, cînd cursa a fost suspendată din motive politice, a avut loc în fiecare an Marele Premiu.

Circuitul, situat la 20 km de Johannesburg, măsoară 4,261 km, concursul însumînd 72 de ture, ceea ce înseamnă 306,76 km. De fapt, doar o treime din vechiul circuit a fost păstrat în cei opt ani de pauză, importante lucrări de restaurare fiind executate, spre regretul piloților. Riccardo Patrese, care are în memorie circuitul vechi, unde "rămîneai fără respirație și aveai parte de reale senzații tari", este dezamăgit de noua configurație, pe care el o numește "vandalism ingineresc". "Ai puține linii cu adevărat drepte și puține locuri unde poți depăși pe acest circuit", conchide el. Anul trecut, a cîștigat Nigel Mansell, cu o medie orară de 198,86. În lipsa lui, cîțiva piloți vor căuta să se impună în prima etapă a acestui an: Senna, Schumacher, Patrese și Prost, pentru a beneficia de un atu psihologic pentru restul anului. Nu cred că alt pilot, în afara celor patru, va cîștiga mîine la Kyalama.

**Victor GRĂDINARIU**

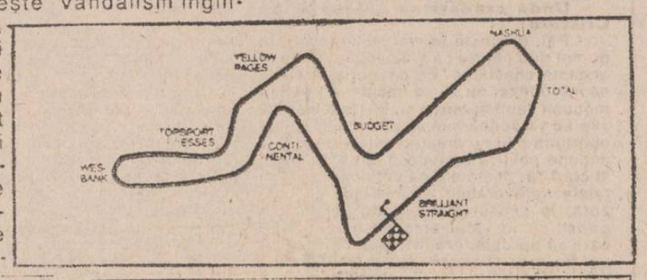


*Week-end-ul microbistului*

### *Program competițional-13-14 martie*

**Fotbal** sîmbătă 13 martie stadion Copou, ora 11.00 Politehnica-CS Faur București (div. A); Duminică, 14 martie stadion Constructorul, ora 11.00 Constructorul-Mureșul Toplița (div B)

**Handbal** duminică 14 martie, Sala Polivalentă, ora 9.00 Iașitex-Chimia Brăila (div.B fem.); ora 10.30 Poli Mecon-Victoria Chișinău (div B. masc.)

**Arte marțiale** sîmbătă 13 martie, Sala Polivalentă, ora 16.00 "Cupa Moldovei" la taekwondo.

**Tir cu arcul** 13-14 martie Sala Grădinari, ora 9.00 "Cupa Iașului"

*Telex*

**Campionatele Mondiale de handbal**

Ieri, în grupa C a Campionatelor Mondiale de Hhandbal masculin: Suedia-SUA 32-16, Islanda-Ungaria 25-21.

Clasamentul grupei după 2 etape

1. Suedia 2 2 0 0 53-32 4
2. Ungaria 2 1 0 1 54-43 2
3. Islanda 2 1 0 1 41-42 2
4. SUA 2 0 0 2 34-65 0

**Patinaj artistic: din nou Canada**

După ce în 1992 a avut un sezon mai slab (locul 6 la JO de la Albertville) canadianul Kurt Browning revine în forță și cîștigă al patrulea titlu mondial individual. Pe poziția a doua un alt sportiv al frunzei de arțar - Elvis Stojko. Dacă ne amintim și de titlul cucerit la perechi de Isabelle Brasseur-Lloyd Eysler să credem oare că patinajul artistic a ajuns la ora canadiană? În această seară în cadrul emisiunii "Ora 25" vom urmări spectaculoasa probă individuală feminină. **(GIN)**

*Volei masculin divizia B*

## Liderul a capotat la Iași

**Nicolina Iași-ASA Buzău 3-1**

Joi, a avut loc meciul restanță din etapa a 10- a a campionatului dintre Nicolina Iași și liderul seriei ASA Buzău. După un meci în care și-au depășit condiția modestă de out-sider (oare nu și-au băgat coada și principalii contracandidați ai buzoienilor la promovare, cei de la UNIversitatea Bacău?) ieșenii au obținut o victorie meritată. Ei au arătat că știu să joace și frumos cu atacuri fulgerătoare, blocaje reușite și nu în ultimul rînd au demonstrat o condiție fizică superioară **(E.N.)**

## Rusia se emancipează

Rusia se emancipează precum un adolescent cu acnee care descoperă beția plăcerilor interzise. După căderea teoretică a comunismului și apariția așa-ziselor Republici, mai mult sau mai puțin independente, secerele și ciocanele au fost puse la păstrare. Schimbarea regimului a dus la schimbarea moravurilor. Roșii, ca și noi de altfel, se bucură de modele vestice, dar nu întotdeauna de cel mai bun gust.

La Moscova, Alla, Permusova, în vîrstă de 36 de ani, ex-dansatoare într-un bar de noapte din Germania, s-a gîndit să schimbe, să modernizeze imaginea femeii ruse. Bineînțeles, în manieră proprie. Ea a fondat prima școală de strip-tease din Rusia, în care predă doritoarelor "arta de a se dezbrăca".

Elevele sînt recrutate prin mica publicitate, respectîndu-se criterii de selecție foarte stricte: sîni bine făcuți, fese rotunjite, picioare cît mai lungi și... restul criteriilor nu le mai enumerăm!

*Chenar pentru cititoare*

## Îmbrăcămintea copiilor (1)

Copiii au chiar de foarte mici propriul lor gust estetic, de cele mai multe ori, în conflict cu ideea părinților despre vestimentația lor. Ei sînt atrași de culorile foarte vii și de combinațiile în contrast, catalogate drept stridente de către adulți. Sigur, copiii sînt tentați să poarte rochițe subțiri cu volane în plină iarnă, dar nici noi nu trebuie să cădem în greșeala de a-i îmbrăca în haine care să reproducă în mic o costumație tipică unui adult sau chiar unui adolescent.

În special fetițele, care au ca model de frumusețe prințesele și crăiesele din cărțile cu povești, vor fi fericite dacă la îmbrăcați în rochițe cu funde și volane, cu dantele și buline, culorile preferate fiind roșul aprins, rozul, turcoazul, portocaliul, verdele crud și albul, folosite în fel de fel de combinații. Acestea sînt fetițe-prințesă, care sigur își vor dori un par lung și ondulat prins cu o fundă uriașă pe care este bine să le lăsați chiar să îl aibă.

Pe acestea le veți recunoaște ușor deoarece au obiceiul de a vă purta pantofii cu toc prin casă, stau mult în fața oglinzii, cîntînd și probînd tot felul de bijuterii, vă roagă să le dați și pe ele cu ruj și să le parfumați cînd le duceți în oraș. De altfel, nu este un lucru rău să le atîrnați de urechi cercei fantezie din plastic - în locul celor din aur, pe care nu a învățat încă să îi aprecieze, brățări și mărgelute nostime, brose copilărești și cît mai multe funde. Aceste lucruri le vor face plăcere și le vor da un aer nostim, mai ales dacă bijuteriile vor fi alese dintre figurile dragi lor, din setul confecționat special pentru copii (de obicei din plastic viu colorat sau sticlă multicoloră).

Fetița care poate bate copiii, trage cu prașția și cu arcul poate fi îmbrăcată într-un costum de cow-boy, în cămăși cadrilate și în blugi, cu o pălărioară agățată de gît cu un șnur din piele și, bineînțeles, cu nelipsita eșarfă de la gît, iar dacă ține neapărat, puteți să îi cumpărați și o brățară din piele cu ținte metalice. (va urma)

**MARK**

**BIROUL PENTRU TINERET AL OFICIULUI JUDETEAN PENTRU TINERET ȘI SPORT IAȘI**

organizează în perioada 10 - 13 martie o

**EXPOZIȚIE DE PICTURĂ**

cu lucrări ale elevilor din clasele IX - XII de la Liceul "Octav Băncilă" Iași

Expoziția va putea fi vizitată zilnic în foierul Teatrului "Luceafărul" între orele 9 - 14.

**Premiile acordate vor fi sponsorizate de ziarul "Bursa de Est" și Centrul Cultural Francez.**

# PROGRAMUL TELEVIZIUNII ROMÂNE

## LUNI, 15 martie

**TVR 1** -14.00 Actualități • 14.15 Ora de muzică • 15.00 Preuniversitaria • 15.30 Teleșcoală • 16.00 Civilizația montană • 16.30 Portativul preferințelor muzicale • 17.00 Actualități • 17.05 Magazin în limba maghiară • 18.35 Tezaur folcloric • 19.00 Documentar TV • 19.30 Desene animate • 20.00 Actualități • 20.35 Sport • 20.40 Azi în prim plan • 21.25 Teatru TV "Trei surori" de A.P.Cehov • 0.05 Actualități • 0.20 Repriza a treia • 1.00 Închiderea programului.

**TVR 2** -15.55 Recomandări din program • 16.00 TVE Internacional • 16.30 Desene animate • 17.00 Veniți cu noi pe programul doi: Credința la români • 20.00 Actualități • 20.35 Tradiții • 21.00 TVM Mesager • 21.30 Lumea sportului • 22.00 TV5 Europe • 22.35 Magazin auto-moto • 23.00 Închiderea programului

## MARȚI, 16 martie

**TVR 1** -7.00 TVM Telematinal • 10.00 TVR Iași • 11.00 Teatru TV "Trei surori" de A.P. Cehov • 13.50 Desene animate • 14.00 Actualități. Meteo • 14.15 Ora de muzică • 15.00 Preuniversitaria • 15.30 Teleșcoală • 16.00 Convietuiri magazin • 17.00 Actualități • 17.05 Cabinet juridic • 17.35 Salut, prieteni • 18.35 De la lume adunate... • 19.00 Documentar TV • 19.30 Desene animate • 20.00 Actualități • 20.35 Film serial "O masă la Ciro" • 21.35 Azi în prim plan • 22.20 Baschet masculin • 23.00 Actualități • 23.15 Salut, prieteni • 24.00 Închiderea programului.

**TVR 2** -15.55 Recomandări din program • 16.00 TVE Internacional • 16.30 Desene animate • 17.00 Actualități • 17.05 Studioul de literatură • 18.05 Film serial "Maguy" • 19.00 Sport-magazin • 20.00 Actualități • 20.35 Tribuna non-conformiștilor • 21.00 TVM Mesager • 21.30 Baschet masculin • 22.10 TV5 Europe • 22.35 Divertisment internațional • 23.00 Închiderea programului.

## MIERCURI, 17 martie

**TVR 1** -7.00 TVM Telematinal • 10.00 TVR Iași • 11.00 TVR Cluj • 12.00 Film artistic "Chinezul" • 13.35 Desene animate • 14.00 Actualități • 14.15 Ora de muzică • 15.00 Preuniversitaria • 15.00 Tragerea pronoexpres • 16.00 Vîrsta a treia • 16.30 Panoramic - Chișinăul muzical • 17.00 Actualități • 17.05 Televiziunea vă ascultă • 17.30 Simpozion • 18.20 Fotbal: Steaua-Royal Club Anvers • 20.20 Actualități • 20.55 Telecinemateca "Aranjamentul" (SUA, 1969) • 23.20 Actualități • 23.35 Fotbal internațional (selecțiuni) • 1.00 Închiderea programului.

**TVR 2** -15.55 Recomandări din program • 16.00 TVE Internacional • 16.30 Desene animate 195 16.45 Teatru TV "Capul de rățoi" de G. Ciprian • 18.30 Emisiune în limba maghiară • 20.00 Studioul muzicii de cameră • 20.20 Actualități • 21.00 TVM Mesager • 21.30 Fotbal: Glasgow Rangers- FC Bruges • 23.20 Închiderea programului.

## JOI, 18 martie

**TVR 1**- 7.00 - TVM Telematinal • 10.00 TVR Iași • 11.00 TVR Cluj • 12.00 Film artistic "Urmărește avionul" (Franța, 1989) • 13.25 Video-cluburi • 13.35 Desene animate • 14.00 Actualități. Meteo • 14.15 Ora de muzică • 15.00 Preuniversitaria • 15.30 Teleșcoala • 16.00 Repere moldave • 16.30 Repere transilvane • 17.00 Actualități • 17.05 Magazin în limba germană • 18.05 Povestea vorbei • 18.35 Telediscul muzicii populare • 19.00 Spectacolul lumii • 19.30 Desene animate • 20.00 Actualități • 20.35 Sport • 20.40 Film serial "Dallas" • 21.40 Reflecții rutiere • 22.00 Un zîmbet pe portativ • 22.15 Azi în prim plan • 23.00 Actualități • 23.15 Confluențe • 24.00 Închiderea programului.

**TVR 2** -15.55 Recomandări din program • 16.00 TVE Internacional • 16.30 Desene animate • 17.00 Actualități • 17.05 Motor! • 17.35 Bijuterii muzicale • 17.55 Convietuiri-magazin • 18.55 Diamond Awards Festival - 1989 (IV) • 19.30 Stadion • 20.00 Actualități • 20.35 Tradiții • 21.00 TVM Mesager • 21.30 Clubul SF Triunghiul Bermudelor • 22.00 TV5 Europe • 22.35 Tineri interpreți de muzică populară • 23.00 Închiderea programului.

## VINERI, 19 martie

**TVR 1** -7.00 TVM Matinal • 10.00 TVR Iași • 11.00 TVR Cluj • 12.00 Film serial "Din voia Domnului" • 12.50 Video-clipuri • 13.00 Descoperirea planetei • 13.30 Desene animate • 14.00 Actualități • 14.15 Ora de muzică • 15.00 Preuniversitaria • 15.25 Teleșcoală • 15.50 Tragerea LOTO • 16.00 S.O.S. Natura! • 16.30 Arte vizuale • 17.00 Actualități • 17.05 GONG! • 17.35 Pro-patria • 18.35 La fîntîna dorului • 19.00 Cultura în lume • 19.30 Desene animate • 20.00 Actualități • 20.45 Film serial "Destinul familiei Howard" • 21.45 Meridianele dansului • 22.15 Azi în prim plan • 23.00 Actualități • 23.15 Magazin cinematografic • 0.15 Jazz-Fan • 1.00 Închiderea programului.

**TVR 2** - 15.55 Recomandări din program • 16.00 TVE Internacional • 16.30 Desene animate • 17.00 Actualități • 17.05 Sport-Studio • 18.00 Emisiune în limba germană • 19.00 Concertul Orchestrei Naționale Radio • 21.00 TVM Mesager • 21.30 Viața spirituală • 22.00 TV 5 Europe • 22.35 Recital Jo Dassin • 23.00 Închiderea programului.

## SÎMBĂTĂ, 20 martie

**TVR 1** -9.00 Bună dimineața... de la Iași! • 10.00 Actualități • 10.10 Șapte note fermecate • 11.00 Film serial pentru copii • 11.30 Tradiții • 12.00 Clipă și eternitate • 13.00 Ora de muzică • 14.00 Tranzit TV "Ora 25": 18.00 Film serial "Povestiri cu final neașteptat" • 18.55 Finala Campionatului Mondial de Handbal masculin • 20.00 Actualități • 21.20 Film serial "Caracatița" • 23.20 Film serial "Ellis Island" • 1.00 Film serial "Midnight Caller" • 2.00 Închiderea programului.

**TVR 2** -15.55 Rugby: Franța-Țara Galilor • 17.30 Worldnet USIA • 18.00 Opera în capodopere • 19.00 Desene animate • 19.30 Recitalul formației Beatles • 19.55 Jazz-Magazin • 20.20 Actualități • 20.55 Video-Clipuri • 21.00 TVM Mesager 21.30 Studioul muzicii contemporane • 22.00 TV 5 Europe • 22.35 Varietăți internaționale • 23.00 Închiderea programului.

## DUMINICĂ, 21 martie

**TVR 1** -9.00 Bună dimineața! • 10.00 Actualități • 10.10 Ping Pong • 11.00 Film serial pentru copii • 11.25 Avanpremiera TV • 11.30 Viața satului • 13.00 Lumină din lumină • 14.00 Actualități meteo • 14.10 Video-Magazin • 17.05 Învingătorul. Emisiune concurs de cultură generală și divertisment • 17.35 De la egal la egal... amical • 19.00 Film serial "Dallas" • 20.00 Actualități • 20.35 Film artistic "Crimă în trei acte" (SUA 1986) • 22.10 Convorbiri de duminică • 22.40 Actualități • 22.55 Maeștrii • 23.55 Nocturna de duminică • 0.55 Închiderea programului.

**TVR 2** -15.55 Recomandări din program • 16.00 TVE Internacional • 16.30 Desene animate • 17.00 Actualități • 17.05 Serata muzicală TV • 19.30 Orașe și civilizații • 20.00 Actualități • 20.35 Pop-Club • 21.00 TVM Mesager • 21.30 Concertino • 22.00 TV 5 Europe • 22.35 Mondo-Muzica • 23.00 Închiderea programului.

# MICA PUBLICITATE

Vă reamintim că orice anunț de mică publicitate al persoanelor fizice mai mic de 15 cuvinte îl puteți transmite zilnic între orele 8.30-15.00, la numărul

**144776**

și el va fi publicat în mod gratuit în ziarul nostru.

## auto - moto

• Vînd piese Skoda S.100 și Fiat 125. Tel. 178989.

• Vînd 4 bucăți Opel Vectra - 30.000 km la bord, stare ireproșabilă, preț 20.000 DM/bucată. Tel. 175407. (9455)

• Vînd Trabant 601, an fabricație 1986. Tel. 163695.

• Vînd Dacia 1300. Tel. 153114.

• Vînd Oltcit Club, an fabricație 1991, 17 mii km. Tel. 136150, după ora 16,00.

• Vînd autoturism ARO 10, absolut nou, 0 km la bord, preț 2 milioane lei - factură fabrică. Tel. 117622.

• Cumpăr punte (traversă) față Lada 1500. Tel. 178416, între orele 17,00 - 21,00.

• Vînd rulmenți față noi Audi 100. Tel. 126835.

• Vînd tractor DT.445 de livadă U.650 cu remorcă, în stare de funcționare. Tel. 122777, între orele 10,00 - 17,00.

• Vînd Trabant 601, perfectă stare de funcționare, preț negociabil. Tel. 166021. (9445)

• Cumpăr punte față Moskvici 1500-412, plus carcasă filtru ulei. Tel. 157387 sau 162043, între orele 16,00 - 20,00

• Vînd cutie de viteză AUDI 100. Tel. 122492.

• S.C. TOFAN TRANS S.R.L. unic distribuitor în județul Iași al fabricilor de anvelope Victoria Florești și Danubiana București, vinde prin depozitul din șoseaua Ungheni nr. 2 (Autobaza 1) anvelope toate dimensiunile, la prețurile cele mai avantajoase. Tel. 173621.

• S.C. T.I.M.I. S.A. vinde imediat următoarele tipuri de autoturisme la zero km: ARO - 244 D, ARO 243 D, ARO 10.9 (cinci locuri tip furgonetă). Autoturismele sînt înmatriculate. Relații suplimentare la sediul din Iași, str. Metalurgiei nr. 4 A, telefon 135586, 135636. (9434)

## electronice

• Vînd TV color și video recorder. Tel. 174854.

• Vînd video player Akai, sigilat. Tel. 132291, 136182. (9427)

## case, terenuri

• Vînd apartament cu 4 camere decomandate. Tel. 164307. (9379)

• Cumpăr apartament cu 2 camere. Tel.164307. (9379)

• Cumpăr urgent apartament, ofer 2.000.000 lei. Tel. 145530, 142446, între orele 8,00 - 15,00.

• Cumpăr 350 m.p. teren (dimensiuni aproximativ 10x35), indiferent de zonă, posibilități racordare la rețeaua de curent electric (380 V). Preț maxim 1000 lei/m.p. Tel. 138663 sau 133705, după ora 18,00.

• Cumpăr apartament mare, foarte central, urgent. Plata în lei sau valută. Tel. 139329, între orele 19,00 - 21,00.

• Cumpăr casă 8-10 camere, zonă centrală. Tel. 114889, între orele 17,00 - 21,00.

• Vînd sau schimb cu garsonieră confort I, 1700 m.p. teren construibil (1200 lei/m.p.) în Voinești. Tel. 164696.

• Cumpăr apartament 3-4 camere, zona Centru Civic (Hala Centrală). Tel. 146909.

• Vînd loc de casă în Romînești, județul Iași. Tel. 136877.

• Vînd teren, 2000 m.p., dealul Repedea. Tel. 121764.

• Vînd urgent apartament 2 camere, confort I, zona Păcurari (Moto-velo). Tel. 176760.

## vînzări

• Vînd haină nutrie nouă, trei sferturi. Tel. 118057

• Vînd vin natural și țuică. Tel. 111744.

• Vînd pianină nouă, import, marca Belarous, calitate deosebită, 650.000 lei. Tel. 113755.

• Vînd canapea Rococo, servantă și vitrină Filipa. Tel. 135821, între orele 11,00 - 19,00.

• Vînd butelie normală. Tel. 164386.

• Vînd smoking nou, mărimea 50, stofă englezească. Tel. 116623.

• Vînd formulare plecare Argentina. Tel. 167700.

• Vînd boxe 2x30 W, butelie de aragaz. Tel. 123674.

• Societatea comercială METIS IMPEX SRL, Piatra Neamț oferă hîrtie xerox, format A.4 - import (Finlanda) în condiții avantajoase. Relații suplimentare la telefon: 0936/625509, 632232 sau 632908.

• Vînd 2 tone porumb, 60 lei/kg. Tel. 144883.

• Vînd certificate de proprietate. Tel. 144305, între orele 8,00 - 9,00 și 21,00 - 22,00.

• Vînd combină muzicală Sencor, japoneză, compact disc. Tel. 120526.

• Vînd 2 timbre noi neștampilate Elvis Presley - USA, 600 lei bucata. Tel. 126326.

• Vînd butelie aragaz. Tel 117676, între orele 13,00 - 17,00.

• Vînd S.C., S.N.C., cu spațiu comercial 20 m.p. posibilități extindere. Tel. 129889. (9439)

• Vînd vin (căpșună) și CEC cîștig autoturism. Tel. 179561 (9442)

• Vînd argint 400 lei/g. Tel. 170168, între orele 17,00 - 21,00.

• Vînd orgă Kawai, cu acompaniament, 650 mărci și stație FBT 100 W, 400 mărci. Tel. 176817.

• Vînd acțiuni la purtător. Tel. 141529.

• Vînd certificate de proprietate, foarte avantajos. Tel. 151673.

• Vînd pătuț pentru copil cu saltea. Tel. 176344, după ora 17,00.

• Vînd esențiale Forte - tablete și fiole, Lederfolin - tablete și Fluorouracil. Tel. 137288.

## cumpărări

• Cumpăr mașină de scris mecanică, cu caractere românești. Tel. 135159, între orele 18,00 - 22,00.

• Cumpăr butelie aragaz normală. Tel. 165082.

• Cumpăr cărțile: "Scarlet" și "Greșeala unei mame". Tel. 145588.

• Cumpăr certificate de proprietate. Tel. 164307.

• Cumpăr certificate de proprietate. Tel. 112694.

• Cumpăr pui pisică birmaneză. Tel. 142535.

• Cumpăr bec foto halogen 12 V, 75 W. Tel. 172655.

## închirieri

• Ofer garsonieră Centru Civic, vis-a-vis de Noemi, mobilată, telefon, plata în valută. Tel. 117535.

• Închiriez apartament 2 camere Podu Roș ori apartament 4 camere Autogară, plata în valută. Tel. 139329, 149998, seara.

• Închiriez (cumpăr) spațiu pentru birou și prezentare-vînzare. Tel. 155257, după ora 20,00.

• Închiriez urgent apartament mobilat, confort I, etaj 2 la studenți străini, telefon, gaz, frigider. Tel. 120659.

• Primesc în gazdă 2 fete, preț 10.000 lei/lună. Tel. 172902.

## schimburi

• Schimb Oltcit Club nou cu garsonieră. Tel. 136150, după ora 16,00

• Schimb apartament 2 camere, Vaslui (lîngă gară) cu apartament 2 camere Iași. Tel. 124503.

• Schimb apartament 3 camere, zona Minerva, cu apartament 2 camere și garsonieră. Tel. 164696.

• Buzău, schimb apartament 2 camere cu similar Iași. Informații tel. 152143.

• Schimb apartament 3 camere decomandate, confort I, Berăria Păcurari cu apartament 2 camere Copou - Centru. Tel. 145530, între orele 17,00 - 21,00.

Vaslui, schimb apartament 3 camere cu apartament 2-3 camere, Iași Tel. 098322752.

• Schimb apartament 2 camere, zona Țigarete II cu similar zonă centrală. Tel. 119963

• Schimb apartament 3 camere decomandate, proprietate, Păcurari, pentru garsonieră plus diferență. Tel. 166197

• Schimb apartament cu 2 camere, și unul cu 3 camere decomandate, cu casă și curte, proprietate Tel. 177543. (9381)

• Schimb 300 m.p. teren construibil Copou cu apartament central sau vînd pe valută. Tel. 113513, seara.

## pierderi

• Pierdut abonament tramvai și troleu, permis de intrare la bibliotecă, carnet de student pe numele Pughineanu Nicușor. Le declar nule. (9440)

• Pierdut legitimație U.Z.P., legitimație "Monitorul" pe numele Cătălin Croitoru. Le declar nule.

• Pierdut contract închiriere pe numele Cristea Teodor, îl declar nul. (9446)

• Pierdut autorizație pe numele Amira Neculai cu nr. 5460891 din 11.07.1990. O declar nulă. (9448)

• Pierdut carnet de student pe numele Horia Prințul Emilian. Îl declar nul. (9452)

## oferte servicii

• Filmări video. Tel. 142528, 141672. (9323)

• Ofer reparații televizoare la domiciliu. Tel. 173998, 179269. (9110)

• Filmări video profesionale. Tel. 114422. (9309)

• Asistent universitar meditez fizică. Tel. 176039.

• Inginer autorizat, execut proiecte construcții noi, consolidări, obțin autorizații. Tel. 172900.

• Studentă, meditez chimie, 250 lei/oră. Relații în cămin T2, camera 103. Complex T. Vladimirescu.

• Inginer, repar televizoare color și cu integrate. Trageri în bandă. Tel. 128356.

• Profesor, meditez matematică. Tel. 111087.

## locuri de muncă

• Execut zugrăveli și alte servicii. Tel. 150494.

• Societatea Comercială IASICONF S.A. organizează concurs pentru ocuparea postului de translator de limbă engleză în ziua de 22 martie 1993. Condiții de participare: absolvent al Facultății de Filologie, cunoscător și de limbă germană; domiciliul stabil în Iași. Persoanele interesate vor depune la biroul Personal pînă pe 15.03.1993 o cerere însoțită de curriculum vitae, precum și o listă cu programele realizate. Relații suplimentare se pot lua la telefon 132500, interior 138.

• Institutul Politehnic Iași organizează în ziua de 25.03.1993, orele 12,00 concurs pentru ocuparea a două posturi de contabil pentru Serviciul financiar-contabilitate. Condiții: absolvenți ai liceelor de specialitate cu profil economic; domiciliul în municipiul Iași. Cererile se primesc pînă la data de 24.03.1993, orele 14,00. Relații suplimentare la telefon 140160, interior 113 (Serv. personal).

• GRADIENT - R - SRL angajează: electroniști cu pregătire teoretică și practică în domeniul automatizărilor și aparaturii de măsură și control; expert contabil consultant, consilier juridic. Trimiteți curricumul vitae la C.P. 1328/OP 6.

## diverse

• Strachină Ion, comuna Movileni, satul Epureni, 20 ani, a dispărut de la domiciliu pe data de 27 octombrie. Este îmbrăcat cu căciulă rusească de culoare maro, haină maro de fîș, pantaloni negri de tergal și ghete maro. Este debil mintal. Cine poate da relații să se adreseze la Poliția Municipiului sau la cotidianul "Monitorul"

• INVITAȚIE: Doriți să petreceți o seară în mod plăcut și într-un cadru agreabil? Doriți să degustați vinuri din cele mai pure soiuri? Doriți ca în timpul afectat acestei activități nimeni și nimic să nu vă deranjeze? Atunci nimic mai simplu: POFTIȚI LA HOTELUL "AROMA VIILOR" (3 stele). Tel. 147715 din Copou, Aleea Sadoveanu sau la Agenția de turism MOLDAVIA care vă oferă toate aceste lucruri. Tel. 112289 și 112006.

• Magazinul MOLDAVIA din str. Ștefan cel Mare nr. 4, vă oferă spre vînzare următoarele produse la prețuri foarte avantajoase: pantofi piele bărbați; ciorapi damă, mărimea 3-4; ciocolată, țigări, bijuterii placate cu aur; fețe pernă mici; cearșaf de pat (alb); rujuri, truse pentru machiaj, casete audio, neînregistrate; pulovere mohair; radiocasetofoane-auto; minicasetofon cu căști, calculatoare de buzunar; casetofon, Maiak simplu; ulei, benzină plus motorină. Vă așteptăm!

• Familia roagă pe toți cei care doresc să ajute la salvarea copilului Mustață Mihai, în vîrstă de 6 ani, bolnav de leucemie, să contribuie cu orice sumă în lei sau valută. Banii sînt necesari pentru un tratament în străinătate. Cont în lei: 4072996046168. Cont în valută: 1520796046168. Deschise la B.R.D. Iași. Vă mulțumim!

• Căutăm sponsori pentru participarea unui copil de 8 ani la concursul internațional de muzică clasică de la Stresa (Italia). Tel. 137701. Vă mulțumim.

• Ghiduri, hărți, dicționare. Magazinul agenției de turism MOLDAVIA este singurul din Iași care vă oferă 47 de titluri de ghiduri, hărți și dicționare la prețul din anii 1991-1992. Aici puteți cumpăra dicționar japonez-român, român-japonez, polono-român și româno-polon, italian-român etc. Harta geografică-turistică a Chinei și R. Moldovei, hărțile și ghidurile munților din România, cărți științifice de turism, cărți despre Basarabia etc. Cei interesați sînt așteptați cu mare plăcere, zilnic, între orele 9,30 - 18,00.

• Cedez număr telefon sau cuplaj, zona Păcurari. Tel. 113571.

• Ofer 100-300 $ pentru o lună, dobîndă negociabilă, garanție materială. Tel. 177097.

• S.C. - T.I.M.I.- S.A. închiriază spații de depozitare pentru birouri și activități productive persoanelor fizice sau juridice interesate. Relații suplimentare la sediul firmei din bulevardul Metalurgiei nr. 4 A, tel. 135586, 135636. (9434)

• Societate comercială practică injecții, perfuzii, tubaje, aerosoli, alimentație prin venă și sondă. Aleea Mușatini nr. 4. Tel. 135209. (9444)

• Agenția de turism PROSPER INTERNAȚIONAL organizează excursii externe în: Turcia - 17.03.1993, Polonia - 23.03.1993, Ungaria - 15.03.1993. Înscrieri se fac la sediul agenției din Iași, str. Lăpușneanu nr. 9 (Restaurant Corso). Tel. 147158. (9378)

• Posesor spațiu comercial funcționabil, caut posesor capital pentru activitate comercială, posibilități de asociere. Tel. 155197, între orele 18,00 - 21,00. (9450)

• Închiriez spațiu depozitare sau teren pentru mărfuri alimentare, posibilități colaborare. Tel. 155197, între orele 18,00 - 21,00.

## felicitări

• Frumoșii ani să te călăuzească pe covoare de ghiocei cu multe bucurii, sănătate, fericire, să fii mereu cu zîmbetul pe buze, iar pe marea de azur a vieții corabia viselor să se oprească în cel mai îndepărtat port. Fericire și "La Mulți Ani" pentru Cătălina Ailiesei, la împlinirea celor 20 de ani, din partea lui Lili.

• Cu ocazia împlinirii frumoasei vîrste de 32 de ani, Mariana - soție, Ana-Maria și Ciprian - copii, urează bunului lor soț și tată Condurache Valerică, multă sănătate, bucurii și un călduros "La Mulți Ani".

• Petronela și Doru urează dragului lor fiu Manuel, un călduros "La Mulți Ani" cu ocazia zilei de naștere.

• Doresc să fii tot timpul fericită și orice vis al tău să se împlinească. Să nu cunoști durerea, să-ți împlinești în viață un ideal, iar tot ce visezi să fie real. Pentru Cristina Ștefan, cînd azi împlinește vîrsta de 18 ani. "La Mulți Ani". Colegele tale de la C.C.B. (9376)

## matrimoniale

• **Italian patron office import-export diamante, pietre prețioase și aur, absolut singur înăuntrul sufletului, necăsătorit, stare materială foarte bună, 48 ani, cu spiritul încă tînăr, prezentabil, de o fidelitate absolută, nebăutor, nefumător, maximă seriozitate, caut exclusiv domnișoară/doamnă tînără, frumoasă, afectuoasă, 20/35 ani, chiar și divorțată, interesată de cunoașterea mea doar în scopul unei căsătorii din dragoste. Scrieți-mi, atașînd o fotografie. Adresa mea: Camerin Giorgio, Via San Salvatore 38/F, Valenza (AL), Italia, tel. 0131/953117. NB. Telefonare non serve, non voglio/Scrivetemi tassati-vamente in italiano, non importa errori, per foto intendo faccia, fronte e profilo, intera persona, in piedi, fronte e profilio, la descrizione deve esser dettagliata piu'possibile, e'inutile scrivere senza i requisiti richiesti, la lettera verra' cestinata. Se dopo i tempi tecnici postali non ricevete riposta, la riposta vi e'gia stata data e'negativa non solecitate grazie. Tutto si fara'per corrispondeza fino alla mia decisione d'incontro.**

## decese

• **Andrei Constantin - soț și Oana Andrei - fiică, părinții și surorile, cumnații, cumnatele și nepoții anunță cu durere trecerea în neființă a scumpei lor, ANDREI EUGENIA, fost secretar șef la Facultatea de Matematică. Înmormîntarea va avea loc în cavoul familiei, duminică, ora 12,00, la cimitirul Eternitate. (9447)**

• **Soția - Elena, fiul - Dan, nora - Claudia, nepoata și rudele apropiate anunță cu nemărginită durere încetarea din viață, după o scurtă dar grea suferință a celui care a fost DUMITRU ALEXA (MITICĂ) un bun soț, tată și bunic. Corpul neînsuflețit va fi depus simbătă, 13.03.1993 la biserica Sf. Vasile. Înmormîntarea va avea loc duminică, 14.03.1993, ora 14,00. Vei rămîne veșnic în inimile noastre! (9443)**

• **Neașteptat, discret așa cum a trăit, a dispărut dintre cei vii dr. ALEXANDRU AVASILCĂI, șef clinică psihiatrie, la Spitalul din Cîmpulung Moldovenesc. Înhumarea va avea loc duminică, 14.03.1993, la ora 13,00, la biserica Sf. Nicolae din Cîmpulung Moldovenesc.**

## condoleanțe

• **Familiile Caluschi, Petrovici și Cojocaru, cu sufletele îndoliate, transmit sincere condoleanțe distinsei domnișoare Zenovia Lates în momentele de mare durere și cumpănă sufletească pricinuite de decesul tatălui.**

• **Colectivul magazinului 83 "Pallady" transmite sincere condoleanțe doamnei Gorie Paraschiva, fiind alături de dînsa la marea durere pricinuită de pierderea tatălui.**

• **Familiile Șoldan și Gavrilescu din Cîmpina sînt alături de familia Alexa la greaua pierdere suferită și-i transmit sincere condoleanțe.**

• **Colegii de la Facultatea de Ziaristică sînt alături de Manache Andra la greaua suferință sufletească pricinuită de pierderea unei ființe dragi.**

• **Familia prof. universitar V. Tamaș deplînge dispariția prea timpurie a d-nei JANA ANDREI și adresează condoleanțe familiei îndoliate.**

• **Colegii de la Oficiul de Calcul al Regionalei de Căi Ferate sînt alături de colega lor Suru Camelia la pierderea bunicii ei și transmit sincere condoleanțe.**

• **Salariații Institutului Politehnic Iași regretă dispariția prematură a celui ce a fost un devotat coleg, EUGEN SULTZ. Sincere condoleanțe familiei.**

• **Un gînd pios la trecerea în lumea umbrelor a celei ce a fost JANA ANDREI, din partea colegelor de la Rectoratul Universității "Al. I. Cuza" din Iași. Sincere condoleanțe familiei îndoliate.**

• **Profesorii și studenții Facultății de Matematică din cadrul Universității "Al. I. Cuza" regretă dispariția prematură a d-nei EUGENIA ANDREI, pînă de curînd secretar șef al facultății, model de dăruire și de competență profesională.**

• **Personalul din secretariatul Facultății de Matematică, Universitatea "Al. I. Cuza", deplînge despărțirea dureroasă de admirabila colegă EUGENIA ANDREI, și exprimă familiei îndoliate întreaga compasiune!**

• **Cu profund regret, colegele din cadrul secretariatelor Facultăților din Universitatea "Al. I. Cuza" au aflat de încetarea prematură și nedreaptă din viață a colegei EUGENIA ANDREI. Aducem un ultim omagiu celei care a onorat munca din care și-a făcut un țel în viață. Sincere condoleanțe familiei.**

• **Condoleanțe familiei Andrei, prea greu încercate prin pierderea doamnei EUGENIA ANDREI. Dumnezeu să o odihnească în pace. Familia Pop.**

• **Familiile Juncu și Gogoș aduc un ultim omagiu celei ce a fost EUGENIA ANDREI și transmit condoleanțe îndureratei familii. (9454)**

• **Daniela și Ciprian sînt alături de Oana și nenea Costache în aceste momente grele.**

• **Familia Boureanu transmite sincere condoleanțe familiei Fărcășel pentru pierderea suferită.**

• **Familia Radu Al. este alături de familia Mihai Mircea la greaua pierdere suferită și îi trasmite sincere condoleanțe.**

• **Colegii și personalul medical al Spitalului Universitar de Psihiatrie "Socola" Iași aduc un ultim omagiu la dispariția neașteptată a dr. ALEXANDRU AVASILCĂI. Cu profunde regrete. (9453)**

• **Colectivul Fabricii de confecții TOMIRIS S.A., tura A, transmite sincere condoleanțe colegei lor Pătîrnac Anilia pentru decesul la numai 39 de ani a fratelui. Dumnezeu să-l iarte. (9291)**

## comemorări

• **Trist și supărat, la viață ai renunțat și în lumea umbrelor ai plecat acum 5 ani, cînd aveai 27 de ani, dragul nostru frate și cumnat PUȘCAȘU IULIAN. Dumnezeu să te aibă-n pază și noi n-o să te uităm niciodată! Familia Pușcașu Petru, Lavinia, Andrei și Andreea. (9375)**

*Pupitrul cu microfoane*

# «Perioada de colaborare cu domnul Stolojan a fost cea mai benefică din viaţa mea»

## • Interviu cu Iolanda Stăniloiu, fost purtător de cuvînt al Guvernului Stolojan, actual membru al Consiliului Naţional al Audiovizualului •

**- Domnişoară Iolanda Stăniloiu, în toamnă aţi fost internată în spital iar "Evenimentul zilei" v-a făcut atunci o nedorită publicitate, anunţînd clinica şi salonul unde vă trataţi sănătatea.**

- Într-adevăr, a fost o extrem de nedorită publicitate. Eu nu mi-am dorit atunci decît puţină linişte, pentru a mă putea redresa fizic şi mai ales psihic, dar datorită acelei forţate publicităţi, am găsit exact contrariul. Mă rog, întotdeauna, orice rău conţine şi un bine cu acel prilej am avut posibilitatea să mă conving care-mi sînt prietenii adevăraţi şi care-mi sînt doar prieteni cu numele.

**- În general, în privinţa prietenilor dumneavoastră, hotărîrea rămîne definitivă sau, ca şi în cazul licenţelor de emisie C.N.A., poate fi retrasă oricînd, amendată?**

- Da, pot fi retrase şi simpatiile, ca şi licenţele de emisie. Întotdeauna viaţa te învaţă lucruri noi.

**- Mă interesează foarte tare perioada în care aţi colaborat - atît de bine! - cu dl. Theodor Stolojan. Acum, cînd dl. Stolojan este în America, putem să-l vorbim şi de bine, că oricum nu ne mai aude.**

- În ceea ce mă priveşte, consider că perioada în care am lucrat la Guvern şi am lucrat, deci, direct cu dl. Stolojan a fost cea mai benefică din viaţa mea. A fost o opţiune foarte dificilă pentru mine: să accept sau nu să lucrez ca funcţionar public într-un organism guvernamental, pentru că mi-am dorit foarte mult să fiu şi să rămîn jurnalist - asta însemnînd o independenţă totală şi o echidistanţă faţă de orice opţiune politică.

**- Acuma, cînstit, domnişoară Stăniloiu, credeţi că este într-adevăr posibil acest lucru - să fii echidistant?**

- Este, da!

**- Sper să mă convingeţi şi pe mine de acest lucru!**

- Încerc să conving pe oricine are urechi să asculte. În ceea ce mă priveşte, încă rezist oricăror tentaţii de acest gen de angajare, deci încă mă consider o persoană independentă şi nu cred că prea curînd voi fi în pericol de a-mi pierde acest statut.

**- Totuşi, am anumite dubii în privinţa echidistanţei, sincer să fiu.**

- Eu nu am nici un fel de dubii, din mai multe motive. În primul rînd, consider că peisajul politic românesc nu este suficient de cristalizat, deci nu oferă suficiente garanţii în sensul opţiunii intelectuale pentru a adera la o grupare sau alta. În al doilea rînd, nu simt nevoia să mă înregimentez dintr-o pornire, dacă vreţi, dintr-o refulare vis-a-vis de regimul trecut. Mi-a creat o respingere faţă de tot ce înseamnă angajament şi activism politic.

**- Partizanatul il treceţi tot aici?**

- Tot aici, absolut.

**- Să revenim la colaborarea cu dl. Stolojan.**

- Da, cum vă spuneam, deşi am optat foarte greu, a fost cea mai benefică perioadă pentru mine. Am optat considerînd că pentru un jurnalist este o experienţă extrem de interesantă, din punct de vedere al îmbogăţirii orizontului său, al acumulării de informaţii şi cunoştinţe. Cred că mi-am atins acest obiectiv. Asta a fost punctul personal de vedere. În al doilea rînd, am avut foarte mult de învăţat de la dl. Stolojan ca personalitate. M-a marcat! Observ acum, în activitatea mea, că multe din caracteristicile lui, ca individualitate, mă urmăresc încă.

**- Puteţi numi cîteva?**

- Modul de abordare sistematică a problemelor, modul de a privi problemele în ansamblu şi de a duce judecata, pe baza acestei structuri, la o finalitate şi.

**- Punctualitate, parolism?**

- A, da, absolut, dar nici nu-mi lipseau foarte tare, înainte, acestea. Dar, mai mult decît atît, devotamentul, hotărîrea pentru o anumită idee. Şi efortul şi munca pe care o depui pentru atingerea acelui tel.

**- Ţin minte că, atunci cînd aţi devenit purtător de cuvînt al Guvernului Stolojan, aţi promis că vă veţi întoarce la Televiziune. Consideraţi că, fiind la CNA, v-aţi întors la Televiziune?**

- Da. Şi pentru C.N.A. a fost opţiune foarte grea. A trebuit să fac o dublă renunţare: în primul rînd, a trebuit să renunţ să rămîn cu dl. Stolojan pînă la sfîrşit şi apoi am renunţat la o bursă de jurnalism în America. Am optat pentru C.N.A. pentru că am considerat că este o ocazie unică de a pune umărul la proiectarea acestui peisaj audiovizual, peisaj audiovizual în care vreau să lucrez. Deci, nu vreau să mă întorc într-un peisaj monopolist. Cum a fost cel de pînă acum şi în care consider că nu se mai poate lucra. Deci, eu îmi doresc o reală concurenţă. Numai concurenţa poate da la iveală adevăratele valori. Şi concurenţa este cea care sedimentează valorile, calităţile. Eu sînt o idealistă, recunosc!, şi am venit în C.N.A. cu acest gînd. Nu am intenţia să-mi petrec toată viaţa în C.N.A., asta este cert. Şi chiar dacă numirea este pe 4 ani, nu cred că voi rămîne atît. Sau, de fapt, sper că prin ceea ce facem noi aici, la C.N.A., să creăm condiţiile, mai devreme de 4 ani, pentru ca acest peisaj pe care-l visez să apară. Deci, vreau să mă reîntorc în televiziune, cît se poate de curînd.

**- Domnişoară Stăniloiu, aţi declarat cu francheţe că dl. Stolojan v-a marcat. Dar influenţa dumneavoastră asupra d-lui Stolojan este absolut neglijabilă?**

- Aici trebuie să-l întrebaţi pe dl. Stolojan. Nu numai din modestie spun asta, pentru că modestia în epoca noastră a devenit mai degrabă un defect, dar nu ştiu dacă influenţa mea a fost una declarată, deliberată sau dovedită, dar cred că am contribuit cu ceva în crearea unei stări de spirit la cel mai înalt prag. Cum să spun, am contribuit la crearea unei stări bune, a unui tonus bun, în preajma premierului şi în guvern, acolo, în mediul în care am lucrat - cu nişte oameni minunaţi.

**- Aţi fost o adevărată surpriză cînd aţi apărut ca purtător de cuvînt al Guvernului. Înaintea dumneavoastră, dl. Baltazar era aspru încondeiat în presă, ca şi dl. Mihnea Constantinescu. Predecesorii dumneavoastră au fost destul de dur trataţi în presă, în timp ce dumneavoastră, dimpotrivă, v-aţi bucurat de un tratament binevoitor. De ce credeţi că aţi cîştigat simpatiile ziariştilor?**

- Aici nu o să vă mai trimit la presă, aici vă pot da un răspuns, pentru că am şi eu răspunsul meu personal. Fiecare om are întrebările şi dilemele lui existenţiale. În primul rînd, şi eu am fost surprinsă de menirea mea la Guvern, deşi îmi aduc aminte că, aflată la o bursă în SUA, cu un an în urmă, m-am fotografiat pe locul lui Margaret Tutweiler - purtătoarea de cuvînt a Departamentului de Stat american, la tribuna aceea la care-şi susţinea ea mesajele.

**- Întîmplător?**

- Absolut întîmplător, ca o glumă, neam fotografiat tot grupul, pe rînd, în chip de purtători de cuvînt. Dar, mai mult, am avut curiozitatea s-o cunosc pe Margaret Tutweiler şi am şi întîlnit-o la cantina restaurant a Departamentului de Stat, în 90, exact cu un an de zile înainte de a deveni eu purtător de cuvînt. Asta, pentru mine, a fost o dovadă a miracolului. Eu cred în miracole şi...

**- Chiar voiam să vă întreb dacă dumneavoastră credeţi în destin!**

- Categoric! Şi tot ce mi se întîmplă, din 1989 încoace, este sub semnul miracolului şi al destinului.

**- Dar cum se explică simpatia presei faţă de dumneavoastră?**

- De fapt, adevăratul purtător de cuvînt a fost Bogdan Baltazar, orice s-ar spune. Baltazar a fost un personaj politic, el făcea politică în timpul actului de transmitere a mesajului guvernamental. Înţelegeţi? El făcea, deci, politică în acel moment, după care deciziile politice, de cele mai multe ori, trebuiau să ţină cont de declaraţiile lui. El era un personaj politic. Eu nu numai că nu eram aşa ceva, dar, dimpotrivă, eu am vrut să imprim caracterul de funcţionar public, de transmiţător de informaţie. Deci, nu de creator de informaţii, ci de transmiţător. Evident că aveam şi partea mea de creaţie în rafistolarea mesajului în sine şi în modul de reproducere a lui. Categoric. Chiar, către sfîrşit, căpătînd o anumită rutină şi cunoscînd, intrînd în intimitatea mecanismelor deciziilor care se luau în Guvern, puteam să anticipez anumite explicaţii ale unor hotărîri, măsuri guvernamentale, pe baza acestei cunoaşteri.

**- Şi aţi făcut-o vreodată?**

- Am făcut-o, către final, şi niciodată nu am greşit. Adică intuiţiile mele au fost corecte, bazate pe cunoaştere.

**- Aţi intrat vreodată în conflict cu dl. Stolojan?**

- Da, la sfîrşit, cînd mi-am manifestat opţiunea pentru C.N.A. N-a fost, propriu-zis, un conflict, dar dînsul, pur şi simplu, m-a dezaprobat pentru decizia mea de a renunţa la bursa din SUA. Ştiţi cît este dînsul de devotat ideii de instrucţie, de completare a educaţiei tot timpul! M-a dezaprobat pentru acest gest, dar mi-a respectat decizia.

**Un interviu de Dorin POPA**

Pînă pe 17 martie

# Toate unităţile economice trebuie să-şi plătească datoriile către RENEL

Regia Naţională de Electricitate RENEL filiala Iaşi cere printr-o adresă Consiliului Judeţean Iaşi şi Prefecturii Judeţului Iaşi să intervină la unităţile economice cu capital de stat care au datorii mari către RENEL constînd în plata energiei electrice consumate, ameninţînd că altfel este nevoită să întrerupă livrarea energiei cum a procedat în cazul staţiilor de pompare a apei din cadrul Regiei Autonome Apă-Canal 1 Paşcani. Termenul limită este data de 17 martie 1993, ora 10.00. Situaţia debitorilor faţă de RENEL, FRE Iaşi, întocmită la data de 28.02.1993, este următoarea:

1. RAJAC Iaşi - 333.323 mii lei; 2. RAAC Paşcani - 214.100 mii lei; 3. RATC Iaşi - 70.769,0 mii lei; 4. TAGC Hîrlău - 9.518,0 mii lei; 5. RAGC Tîrgu-Frumos - 5.282 mii lei; 6. S.C. "Bucium" S.A. Iaşi - 7.202 mii lei; 7. Primăria Iaşi - 26.637 mii lei; 8. Clubul copiilor Iaşi - 162,7 mii lei; 9. S.C. "Mica Industrie" S.A. Iaşi - 8.749,2 mii lei; 10. R.A. "Termoficare" Iaşi - 56.802,0 mii lei; 11. S.C. "Moprest" S.A. Iaşi - 8.588,2 mii lei; 12. RAGCL Paşcani - 29.165 mii lei; 13. S.C. "Consart" S.A. Iaşi - 8.413,9 mii lei; 14. S.C. "Iasicon" S.A. Iaşi - 8.740,9 mii lei; 15. S.C. "Consart", filiala F.P.I. Iaşi - 8.810,2 mii lei; 16. Alţi consumatori din judeţ - 38.192,0 mii lei.

Majoritatea debitorilor aveau datorii şi la 30 decembrie 1992.

**Vali ŞTIRBU**

# Evangheliştii şi-au construit ilegal un nou lăcaş de cult (2)

În afara nemulţumirii profunde a creştinilor ortodocşi enoriaşi ai parohiei "Ioan Gură de Aur", construirea bisericii evanghelice, pe strada Smîrdan nr. 13, a generat şi un adevărat calvar pentru cetăţeanul Vasile Tătaru, proprietarul terenului ocupat de către noua construcţie. Vasile Tătaru a dat în judecată Cultul Creştin după Evanghelie, după ce, conform declaraţiilor date la judecătorie, avertizase înainte de începerea lucrărilor că terenul îi aparţine. Vasile Tătaru a mai declarat că evangheliştii au refuzat să discute cu el, cu toate că este deţinătorul actelor legale de proprietate asupra terenului. În instanţă, reprezentanţii Cultului Creştin după Evanghelie s-au apărat prezentînd autorizaţia nr. 705, emisă de Primărie, şi autorizaţia nr. 10/23.01.1991, emisă de către Prefectură. În acest act, printre altele, evangheliştii sînt atenţionaţi că "modificarea proiectului de execuţie cu privire la amplasament este interzisă". Acţiunea introdusă la judecătorie de către reclamant a fost respinsă, spunîndu-se că autorizaţiile emise stabilesc legalitatea acordării Cultului Creştin după Evanghelie a unui teren în strada Smîrdan, deci reclamantul nu are dreptate, deoarece el are teren în altă parte. Această motivaţie este infirmată de către adresa nr. 30624 a Comisiei municipale pentru stabilirea dreptului de proprietate asupra terenurilor, act în care este precizat că la punerea în posesie a cetăţeanului Vasile Tătaru s-a constatat că pe terenul acestuia se construieşte un lăcaş de cult de către Cultul Creştin după Evanghelie - comunitatea nr. 3 Iaşi. Deci Primăria municipiului nu a greşit atunci cînd a stabilit dreptul la proprietate al cetăţeanului Tătaru şi nu are motive să acorde reclamantului teren în altă parte, aşa cum a sugerat domnul Ioan Chitescu, iniţiatorul acţiunii de construire a clădirii cu pricina. Analizînd cele relatate mai sus, rezultă că factorii de decizie de la această comunitate nu s-au conformat aprobării nr. 4619 date de către minister, au încălcat prevederile autorizaţiei eliberată de către Prefectura Judeţului, fapt confirmat de adresa 30624 a Comisiei municipale; pe de altă parte, a generat nemulţumirea ortodocşilor din parohie, deoarece aceştia ştiu că nu locuiesc alţi evanghelişti în zonă, şi deci nu sînt motive pentru înfiinţarea unui nou lăcaş de cult. Şi nu în ultimul rînd, este de condamnat faptul că nu se respectă dreptul de proprietate al unui cetăţean care are titlu de proprietate pentru teren. Avînd în vedere aceste aspecte, devin convingătoare protestele enoriaşilor ortodocşi care consideră că acţiunea este în totală opoziţie cu morala creştină des invocată de către evanghelişti.

**Vasile COJOCARIU**

# HOROSCOP

• **VĂRSĂTOR** (21ian-20 febr): În situaţia în care vă aflaţi, cel mai bun lucru pe care îl aveţi de făcut este să aşteptaţi o schimbare. Căutaţi un mijloc plăcut de petrecere a week-end-ului, care să vă relaxeze şi, la începutul săptămînii viitoare veţi avea prilejul să acţionaţi eficient.

• **PEŞTI** (21 febr-20 martie) Sînteţi cu adevărat în formă, din toate punctele de vedere. Veţi fi admirat(ă) datorită conversaţiei dumneavoastră inteligente şi vă veţi cîştiga astfel noi prieteni.

• **BERBEC** (21 mart. - 20 apr.) Norocul este de partea dumneavoastră. Veţi avea ocazia să petreceţi un sfîrşit de săptămînă aşa cum vă doreaţi de multă vreme şi, în plus, veţi primi o veste care vă va bucura.

• **TAUR** (21 apr. - 20 mai) Sînteţi deosebit de inspirat(ă), aşa că ar trebui să vă folosiţi aceste zile în favoarea lucrului. Nu veţi regreta.

• **GEMENI** (21 mai - 21 iunie) V-ar prinde bine puţină odihnă. Încercaţi să vă petreceţi timpul într-un mod plăcut şi feriţi-vă cît mai mult de sress. Sistemul dumneavoastră nervos este suprasolicitat.

• **RAC** (22 iun - 22 iul.) Nu trebuie să vă fie teamă că nu veţi reuşi să faceţi faţă noilor situaţii care se vor ivi. Veţi ieşi cu bine şi din această încercare şi perspectivele dumneavoastră de viitor se vor înmulţi.

• **LEU** (23 iul -22 aug.) Aveţi tendinţa de a întoarce fiecare problemă pe toată părţile şi de a o aduce la proporţii de catastrofă. De dată aceasta, lucrurile sînt cu mult mai simple decît vă imaginaţi.

• **FECIOARĂ** (23 aug. - 22 sep.) Aveţi tot dreptul să vă odihniţi, dar încercaţi să faceţi un efort gîndindu-vă la cea mai bună cale de rezolvare a problemei pe care o aveţi. Săptămîna viitoare nu veţi avea prea mult timp şi s-ar putea să luaţi hotărîri greşite.

• **BALANŢĂ** (23 sep. - 22 oct.) Lucrurile merg din ce în ce mai bine. Începeţi să vă recăpătaţi puterea de muncă şi să vă reintraţi în formă. Vin zile deosebit de plăcute pentru dumneavoastră.

• **SCORPION** (23 oct. - 21 nov.) Vă veţi simţi minunat în acest sfîrşit de săptămînă, împreună cu cei apropiaţi. Grijile încep să se risipească, poziţia dumneavoastră socială este din ce în ce mai solidă.

• **SĂGETĂTOR** (22 nov. - 21 dec.) Veţi fi surprins(ă) plăcut cînd veţi afla cît de apreciat(ă) sînteţi şi cînd veţi realiza că, de fapt, nu aveaţi nici un motiv să vă faceţi griji în ceea ce priveşte situaţia dumneavoastră profesională.

• **CAPRICORN** (22 dec. - 19 ian.) Uneori singurătatea vă poate fi de folos. În loc să vă lamentaţi, încercaţi să vă puneţi gîndurile în ordine şi să vă găsiţi o ocupaţie folositoare.

**CALENDAR THEBAIC**

**Sîmbătă, 13 martie 1993**

Persoana născută azi are o fire contradictorie. Bărbatul va pendula mereu între dragostea de muncă şi lenevie. Este omul exceselor, în toate privinţele. Femeia născută azi va avea o tinereţe aventuroasă, după care se va transforma într-o gospodină perfectă, abandonîndu-se total vieţii de familie.

**Duminică, 14 martie 1993**

Astăzi se naşte o persoană caracterizată printr-o deosebită prudenţă. Bărbatul este răbdător, avînd un talent remarcabil în a rezolva cele mai dificile situaţii. Femeia este hotărîtă şi energică, reuşind în tot ce-şi propune. Va şti să asigure viitorul familiei.


# SHOW MAXIM

**RADIO VOX T • UNIREA, anunţă, simbătă, 13 martie 1993 SHOW MAXIM!**

**UN SFÎRŞIT E UN ALT ÎNCEPUT!**

**Locul: Disco Metro-Pizza (in aer liber)**

**Intriga: 3 ani de emisie**

**Ora de începere: 17.00**

**VINE CINE POATE, RĂMÎNE TOATĂ LUMEA!**

**Felicitările, cadourile, dansul şi multe alte surprize, la faţa locului, animatori şi reanimatoare: Redactori şi D.J. ai postului de radio "Vox T"-Unirea.**

**ORICUM VENIŢI!**

# CARNETUL ZILEI

**SÎMBĂTĂ, 13 martie 1993**
**DUMINICĂ, 14 martie 1993**

**†Sîmbătă Aducerea moaştelor sf. Nichifor (pomenirea morţilor). †Duminică - Cv. Benedict; sf. mc. Alexandru.**

**VREMEA**

va fi în general frumoasă, dar rece noaptea şi dimineaţa. Cerul va fi variabil la senin, iar vîntul va sufla în general slab. Valorile maxime vor oscila între 5 şi 8 grade, iar cele minime între -9 şi -4 grade.
**(Centrul de Prevedere a Vremii Bacău)**

**TELEVIZIUNE**

**SÎMBĂTĂ -TVR1**- 9.00 Bună dimineaţa... de la Cluj-Napoca • 10.00 Ala-Bala Portocala • 10.50 Film serial pentru copii: "Aventurile lui Black Beauty". Ep. 10 • 11.20 Tradiţii şi perenitate la Năsăud • 12.00 Clipă şi eternitate - Biserica noului Ierusalim (II) • 13.00 Ora de muzică • 14.00 Ora 25 - Tranzit TV. Ştiri. Desene animate • Don Coyote şi Sancho Panda. Atlas. Campionatul Mondial de atletism pe teren acoperit • Al doilea război mondial. Documentar. • 16.55 Campionatul Mondial de Handbal Masculin. România - Franţa. Transmisiune directă de la Karlstadt • 18.55 Film serial. "Povestiri cu final neaşteptat" • Reportaje. Mapamond. Teleenciclopedia • 20.00 Actualităţi • 20.35 Tableta de seară, de Paul Everac • 21.00 Film serial. "Caracatiţa" (V). Ep. 2 • Concursul emisiunii • 23.00 Film serial. "Ellis Island" • Ştiri. Top muzical european al săptămînii. Campionatele Mondiale de patinaj artistic. 1.00 Film artistic. "Midnight Caller"

**DUMINICĂ,TVR1**- 9.00 Bună dimineaţa • 10.00 Actualităţi • 10.10 Abracadabra • 11.00 Film serial pentru copii. "Aventurile lui Black Beauty". Ep. 11 • 11.30 Viaţa satului • 13.00 Lumină din lumină • 14.00 Actualităţi • 14.10 Video-magazin. 16.30 Partea a II-a a Campionatelor Mondiale de patinaj artistic • 18.00 Fascinaţia arenei • 19.00 Film serial. "Dallas". Ep. 214 • 20.00 Actualităţi • 20.35 Film artistic. "Povestea FBI-ului. Cazul Alkvin Carpis" (SUA, 1974) • 22.20 Duminica sportivă • 22.30 Convorbiri de duminică • 23.45 Actualităţi • 23.00 Campionatul Mondial de atletism pe teren acoperit.

**TVR2**- 14.30 Campionatul mondial de atletism pe teren acoperit • 16.00 TVE Internacional • 16.30 Desene animate • 17.00 Actualităţi • 17.05 Serata muzicală TV • 19.30 Oraşe şi civilizaţii • 20.00 Actualităţi • 20.35 Pop-club • 21.00 TVM Mesager • 21.30 Concertino • 22.00 TV5-Europe • 22.35 Mondo-muzica • 23.00 Închiderea programului.

**TV IAŞI**

**Sîmbătă**, pr.I, orele 07,00-09,00: -Panoramic moldav (ştiri, note, reportaje); Sport; "Candoarea culorii sau şcoala iubirii de frumos" - reportaj realizat la Oneşti; Povestea unui mit "Killer Queen" - partea I; Infracţiuni la frontieră în judeţul Iaşi - reportaj; Program de muzică populară; Desene animate; "Sentinele" - revistă de cultură din Vatra Dornei; Dedicaţii muzicale.

pr.II, orele 10,30-15,45: -Telex (ştiri, note, reportaje); Weekend magazin: Magic Mix; Sport; Quasar S.F., Iaşi-oraş necunoscut - concurs; Lumea într-o picătură - documentar; Desene animate; Dedicaţii muzicale; Top Glasnost, Teletest; Realităţi nemţene (I); Film artistic: Fascinaţia muzicii.

**Duminică**, pr.II, orele 09,00-13,45: - Telex (ştiri, note, reportaje); Week-end magazin. Video rock; Sport; Desene animate; Iaşi-oraş necunoscut - răspunsuri la concurs; Telecineunivers, Invitatul emisiunii; Mini-max; Lumea într-o picătură - jurnal maritim, Realităţi nemţene (II), Dedicaţii muzicale, Film artistic; Bijuterii muzicale.

**TELE M**

Sîmbătă, 07,00 Avanpremieră TELEM; 07,05 Desene animate; 07,25 Evenimentul săptămînii: Crosul veteranilor; 07,30 Telemedicina, 07,45 Despre cultură cu dragoste - Portret de poet: Ana Măslea; 08,05 Publicitate; 08,10 Fereastre către suflet; 08,15 Omul săptămînii; 08,20 Ascensiuni: TEPRO SA; 08,40 Edilii oraşului: primarul şi regiile autonome. În direct cu dvs. la tel: 112882, 143217; 09,40 Publicitate; 09,45 TeleM ştiri; 10,00 TELEM pentru dvs.; 10,15 Închiderea emisiunii.

**RADIO IAŞI**

**SÎMBĂTĂ**

8.00 Buletin de ştiri • 08.10 Dimineţile noastre • 09.00 Planeta copiilor • 10.00 Buletin de ştiri • 10.05 Sunetul muzicii • 11.00 Fotbal div. A transmisie în direct • 12.00 Buletin de ştiri • 12.10 Fotbal div. A -transmisie în direct • 13.00 Radiojurnal • 13.15 Bijuterii instrumentale • 13.30 Meridiane culturale • 14.00 Corespondenţa radio de muzică uşoară • 14.30 Jurnalul artelor • 15.00 Onoare şi patrie • 16.00 Radiojurnal • 16.15 Estudiantina • 18.00 Corespondenţa radio de muzică populară • 19.00 Ştirile serii • 19.10 Corespondenţa radio de muzică populară • 19.40 Gînduri creştine • 20.00 Expomelodii • 21.00 Radiojurnal • 21.20 Constelaţia lirei • 21.30 Muzică de dans.

**DUMINICĂ**

8.00 Buletin de ştiri • 8.10 Dimineţile noastre • 9.00 Satul românesc • 10.00 Buletin de ştiri • 10.05 Transmisie de la Catedrala Mitropolitană Iaşi • 11.30 Corespondenţa radio de muzică uşoară • 12.00 Corespondeţa radio de muzică populară • 13.00 Radiojurnal • 13.15 Anunţuri şi muzică • 13.30 Muzica aeterna • 14.30 Orele muzicii • 16.00 Radiojurnal • 16.15 Perpetuum duminical • 19.00 Buletin de ştiri • 19.05 Perpetuum duminical • 20.00 Romanţe şi cîntece de neuitat • 21.00 Radiojurnal • 21.20 Constelaţia lirei • 21.30 Clubul melodiilor.

**CINEMATOGRAFE**

• **Cinematograful "Victoria"** (tel. 112502): orele 9; 11; 13; 15; 17; 19. **"Misiunea Steaua Intunecată"**. Coproducţie Canada, SUA, Israel, 1988. Film de aventuri aviatice. Premieră.

• **Cinematograful "Republica"** (tel. 114327): orele 9; 12; 15; 18. **"Destinul lui Ganga"**. Producţie India. Melodramă muzicală. Premieră.

• **Cinematograful "Copou"** (tel. 145738): orele 9; 11; 13; 15; 17; 19. **"Total Recall"**. Producţie SUA, 1990. Thriller S.F.

• **Cinematograful "Dacia"** (tel. 164740): orele 9; 11; 13; 15; 17; 19. **"Rumbo II"**. Producţie SUA, 1985. Thriller.

• **Cinematograful "Tineretului"** (tel. 117178): orele 9; 11; 13; 15; 17; 19; **"Oraşul fantomă"**. Producţie SUA 1977. Film de acţiune.

**CLINICI DE GARDĂ**

**Sîmbătă**: Spitalul "C.I.Parhon" - clinica 4 medicală, clinica 2 chirurgie şi clinica 2 obstetrică. Telefon 140337.

**Duminică**: Spitalul "C.I.Parhon" - clinica 1 medicală şi clinica 3 chirurgie. Telefon 142730.

Spitalul de obstetrică din str. Cuza Vodă. Telefon 143320.


EDITOR NORD-EST s.r.l.

*Director general:* ALEXANDRU LĂZESCU

*Director literar-artistic:* FLORIN ZAMFIRESCU

*Director executiv:* CEZAR CALUSCHI

*• Redactor şef: FLORIN FLORESCU*

**Colectiv redacţional: DAN RADU - redactor şef adjunct • OVIDIU ŞIMONCA - redactor şef adjunct • TUDOR AGAVRILOAEI - secretar general de redacţie • CRISTINA POPESCU** - director de programe RADIO NORD-EST • **LIVIA SUCIU** - editor Nord-Est PRESS • **Secţia Eveniment**: Eduard Calotă, Mihaela Cănănău, Vasile Cojocariu, Cătălin Croitoru, Mona Dîrţu, Dumitru Filimon, Valentin Gheorghiţă, Toni Hriţac, Septimiu Sălăşteanu, Vali Ştirbu • **Reporteri speciali**: Dorin Popa, Cornel Cristoiu • **Secţia Politică:** Radu Mesriţă, Cristian Racu • **Departament Industrie - economie**: **PAUL MATEI,** Dan Hudescu, Daniel Sîrbu • **Departament Sport: G.I. NICOLAE**, G. Anghel, Leonard Cănănău, Victor Grădinariu, Eugen Nacu, Ion C. Teodor • **Redactor de serviciu**: Costel Stroescu • **Departamentul Reclamă - Publicitate: GABRIEL RUSU**, Cătălina Ailiesei, Liliana Cozma, Maria Vornicu • **Departament Grafică: LUCIAN AMARII** • **Departament Culegere-Tehnoredactare Computerizată:** Cornelia Agavriloaei, Cerasela Cirimpei, Lavinia Feraru, Diana Sărăţeanu, Liliana Signeanu, Mihaela Spineanu, Iulia Vasilescu

**Adresa redacţiei: IAŞI, Bulevardul COPOU nr. 19**

**Abonamentele se pot face la orice oficiu poştal din ţară. MONITORUL figurează în catalogul presei interne la poziţia 638.**

Tiparul executat la S.C. «DOSOFTEI» S. A., Iaşi

CENTRALA UNIVERSITARĂ „M. EMINESCU" IAȘI

**Sîmbătă seara, la discoteca Metro Pizza din complexul studențesc "Tudor Vladimirescu", primarul Constantin Simirad s-a urcat pe o scară și a vorbit poporului (p.3)**

**PROGRAMUL TVR** pentru săptămîna 15-21 martie (în pagina 7)

Numărul 60 (517) Anul III Luni, 15 martie 1993
8 PAGINI - 30 LEI
Director onorific: AUREL LEON

cotidian de informații

# monitorul

**TELEFOANE:**
**145530** (secretariat);
**142446** (eveniment);
**144776** (publicitate).
Redactor de serviciu: 142446 (orele 8-18).

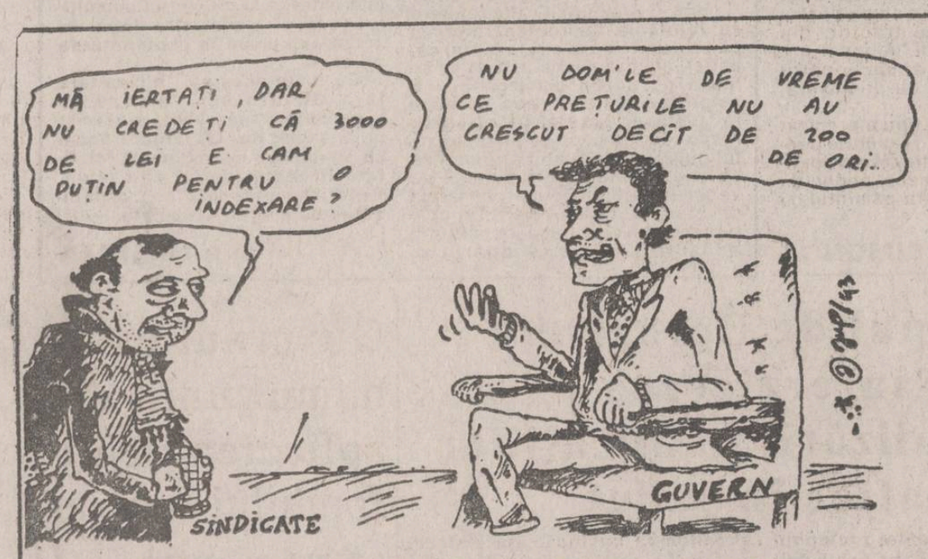


## Cresterea salariilor, în urma noii indexarii, este aproape nesemnificativa

Confederația sindicală "Frăția" și-a propus "să facă tot posibilul pentru anularea Hotărîrii Guvernului"

**Valoarea coeficientului de indexare a salariilor se va stabili de fiecare societate comercială în parte. În instituțiile publice valoarea coeficientului este de 9,1%.**

S-a transmis în teritoriu Hotărîrea Guvernului României cu privire la indexarea salariilor pentru perioada ianuarie-aprilie 1993. În cazul societăților comerciale cu capital majoritar de stat și al regiilor autonome la care salariile sînt negociate, se arată în hotărîre, "salariile de bază individuale se pot indexa pînă la nivelul coeficientului de indexare ce va rezulta prin raportarea valorii indexării medii pe salariat, de 3450 de lei lunar brut, la salariul mediu realizat, la nivelul fiecărei societăți comerciale sau regii autonome, în perioada noiembrie-decembrie 1992." Aplicarea acestei prevederi a stîrnit nemulțumiri în rîndul sindicatelor feroviare. Coeficientul de indexare la CFR a fost stabilit la valoarea de 5,81%. Cu această valoare va fi indexat salariul minim la CFR, urmînd ca la acest salariu să se aplice coeficienții de ierarhizare, în funcție de clasa de salarizare în care se încadrează fiecare angajat. În felul acesta, cei mai favorizați sînt angajații ceferiști care au salarii mari. Peste 50% din salariați, ne-a declarat dl. Victor Condurache, liderul sindicatelor din ramura mișcare-comercial, vor primi mai puțin de 3450 lei lunar, sumă care, în opinia Guvernului, reprezintă compensarea medie a decalajului dintre prețuri și salarii. În felul acesta, au mai precizat liderii ai sindicatelor feroviare, o parte foarte însemnată din fondul de salarii va fi acaparată de un număr restrîns de persoane. La SNCFR, au continuat ei, 7% din angajați primesc acum 24% din fondul de salarii. Confederația sindicală Hercules și-a propus deja să facă tot posibilul, din punct de vedere sindical, pentru anularea Hotărîrii Guvernului.

În hotărîrea menționată se mai precizează că salariile personalului din instituțiile publice se indexează, începînd cu luna ianuarie 1993, cu coeficientul de 9,1%. De asemenea, Guvernul își exprimă disponibilitatea ca, în funcție de creșterea efectivă a prețurilor de consum în luna februarie, să reexamineze valoarea indexării medii pe salariat.

**Toni HRIȚAC**

*Alaltăieri după-amiază, în discoteca Metro Pizza*

## Grandioasă aniversare a trei ani de la prima emisie a postului de radio VOX T

*• prima emisie s-a realizat cu un microfon provenit de la un magnetofon Majak •*

Pe 13 martie 1990 s-a auzit pentru prima dată la Iași, pe 72,56 Mhz, "Aici Radio Vox T". Semnalul provenea de la un emițător amplasat la ultimul etaj al căminului T17, drept studio de emisie fiind folosită o cameră de cămin. Prima emisie s-a realizat cu un microfon provenit de la un magnetofon Majak care degaja un puternic zgomot de fond, cu un mixer Vermona cu patru canale, un emițător de putere mică, un casetofon deck și un magnetofon.

Amplasat în complexul studențesc "Tudor Vladimirescu", postul de radio a devenit în scurt timp un purtă or de cuvînt al tineretului. Ascultat în special pentru programele muzicale ce conțineau ultimele noutăți în materie, "Vox T" a fost prezent zi de zi în camerele studenților și tinerilor din Iași. Din ce în ce mai mulți ascultători și-au fixat aparatele de radio pe lungimea de undă 72,56 Mhz, înțelegînd că "Vox T"-ul a devenit ceva mai mult decît un "sound neconvențional".

Perioada de glorie a postului de radio s-a înregistrat între martie 1990 - octombrie 1992, cînd "Vox T" a devenit cel mai ascultat post de radio al Iașului, fiind pe primul loc în topul ascultătorilor.

BBC a realizat un contract de difuzare a programelor sale informative prin intermediul "Vox T".

*• studenții din complexul "Tudor Vladimirescu" au înțeles că aniversarea VOX T-ului este și aniversarea lor •*

La trei ani de existență, postul de radio "Vox T" parcurge acum o perioadă dificilă, dictată de conflicte interne. Reflectat pe larg în paginile cotidianului "Monitorul", conflictul a polarizat atenția opiniei publice ieșene, punctul culminant al divergențelor fiind suspendarea licenței postului, cîștigată în decembrie anul trecut. Chiar dacă acum "Vox T" nu mai emite (cel puțin deocamdată), pe 13 martie 1993, la trei ani de existență, postul s-a făcut din nou auzit. Sîmbătă seara, o amplă manifestare tinerească din fața cantinei Tudor Vladimirescu a marcat aniversarea. În incinta "Disco Metro Pizza", care a fost o gazdă deosebită, zeci de invitați au fost alături de cei care constituie, chiar și atunci cînd nu emit, "Vox T".

Sîmbătă, 13 martie, în jurul orelor 17, din mai multe incinte acustice plasate în fața cantinei din Complexul TV s-au auzit semnalele "Vox T"-ului. În aproximativ 20 de minute micuța esplanadă a fost luată cu asalt de zeci de tineri care au înțeles că aniversarea "Vox T"-ului este și aniversarea lor. Pe un ecran uriaș montat la intrarea în Disco Metro Pizza au început să se deruleze primele imagini, semn că "fiesta" putea începe. La intrarea în Discotecă erau dispuși agenții Protguard. Aproape de la ora 19 au început să își facă apariția la Disco Metro Pizza invitații de onoare. Agenții Protguard, pentru a evita orice fel de incident, au verificat cu mare atenție persoanele care au intrat în discotecă. Pînă la începerea programului de discotecă oaspeții au fost serviți cu bere la cutie, răcoritoare, whisky și Cinzano. În jurul orei 19,05 și-a făcut apariția primarul Iașului, Constantin Simirad, unul dintre ascultătorii fideli ai "Vox T"-ului, care a ținut să se adreseze tineretului prezent. Nefiind nici o tribună sau un piedestal, Constantin Simirad a fost nevoit să urce pe o scară de unde a afirmat că tinerii de la "Vox T" se vor bucura în continuare de sprijinul domniei sale, atît cît îi va permite legea.

Am consemnat cîteva declarații ale organizatorilor aniversării postului de radio "Vox T".

**IULIAN BULUCEA-directorul postului de radio Vox T**: "Vineri noaptea am difuzat pe postul TELE M un video-clip realizat la capitolul imagine de Iulian Levițchi, Cristina Țiliță și Iulian Arvinte la capitolul compoziție, dorind să sensibilizăm tineretul.

Pe această cale, dorim să mulțumim postului TELE M, care nu ne-a ajutat pentru prima dată, în același timp exprimîndu-mi nemulțumirea față de Televiziunea Iași, care n-a vrut să difuzeze acel clip.

A fost ultima tentativă de a sensibiliza tineretul pentru că ne-am săturat să se tot spună: Constantinescu are actele, iar voi entuziasmul. Constantinescu ne-a furat pe bune și avem dovezi.

Sînt entuziasmat de tot ceea ce am realizat în seara asta pentru că tinerii de afară sînt extraordinari, sînt mult mai buni decît au fost anul trecut. Treisprezece martie de anul trecut a fost o zi tare călduroasă, iar acum este tare frig și de aceea tinerii au fost mai puțini. Ziua de 15, cînd avem procesele, o privesc cu mult optimism, dar care nu e bravadă. E efectiv un optimism care pornește dintr-o normalitate care sperăm să se instaureze în cazul "Vox T".

Constantinescu și-a atins scopul, pătînd numele de Vox T, încît ne va fi fantastic de greu să spălăm toate petele. Noi sîntem o singură entitate, nu două, cum a vrut Constantinescu. Avem încredere în ascultătorii noștri pentru că fără ei nu am exista."

**PAUL IANCU-redactor la VoX T:** "Mi se pare totul extraordinar și lumea ar trebui să înțeleagă că nu o societate comercială poate să țină în mînă frîiele unui oraș, ci un post de radio care se identifică prin vocile sale. Eu nu știu dacă tinerii din Iași cunosc vocea lui Ovidiu Constantinescu. În cazul procesului pe care l-am intentat lui O. Constantinescu existau vreo patru variante pentru a-l bate, una dintre ele fiind suspendarea procesului, asta însemnînd un gen de acceptare a unor procente, dar se pare că n-a fost bună. Există organe care vor cere dreptatea. Trei-patru zile colegii mei au plîns pentru că eu doream suspendarea procesului, dar ceea ce e important la momentul de față e că totul e bine și că vom reuși să învingem și să facem din societatea asta care are un miros urît o societate de care Iașul are nevoie.

Seara asta e poate cea mai frumoasă. Printr-un joc al sorții cred că am devenit cea mai importantă piesă împotriva lui Ovidiu Constantinescu, dar n-aș fi fost așa fără ajutorul presei, al Camerei de Comerț, al Judecătoriei. Faptul că eu și fratele meu sîntem în tabere diferite e o problemă personală mai veche, care nu implică legătura de sînge și cu asta cred că am explicat tot. Îmi permit să spun o singură chestie: cred că am mai multă minte decît el. Nu mă dau pentru cinci procente."

**În pagina trei am consemnat alte declarații ale invitaților postului VOX T în după-amiaza de 13 martie.**

**Septimiu SĂRĂȚEANU**

Sîmbătă, în cadrul emisiei postului de televiziune TELE M

## Arcadie Dubeț, directorul RA "Termoficare", a refuzat să răspundă la întrebările cetățenilor

Sîmbătă, 13 martie a.c., a avut loc în studioul postului de televiziune Tele M o emisiune la care au participat primarul Constantin Simirad și directorii regiilor autonome din Iași, și în care s-au discutat probleme ale orașului. La această emisiune și-au anunțat participarea și redactorii noștri, care s-au prezentat în acea dimineață la sediul postului Tele M. Înainte de intrarea în emisie, directorul R.A. Termoficare, dl. Arcadie Dubeț, i-a declarat d-lui primar că nu va răspunde la nici o întrebare, pusă în direct de către redactorii cotidianului nostru în legătură cu activitatea Administrației de clădiri. De la referentul de presă al primăriei am aflat că dl. Arcadie Dubeț consideră ancheta noastră ca un atac la persoană, motiv pentru care, în viitorul apropiat, se va adresa justiției. Pe de altă parte, dl. primar ne-a asigurat că în curînd vor fi date publicității răspunsurile la întrebările ridicate de noi pe parcursul anchetei. Prezentăm mai jos un set de întrebări la care am dori să se răspundă, pentru ca locatarii să fie lămuriți asupra modului în care se stabilesc sumele trecute pe listele de plată pentru întreținere.

**1. Administrația de clădiri este secție a R.A. Termoficare sau societate comercială, înscrisă în Registrul Comerțului?**

**2. Dacă este secție a R.A.T. Iași, de ce se aplică un comision de 5% facturilor primite de la această regie, avînd în vedere că în prețul de cost al unei Gcal se includ și salariile tuturor angajaților regiei amintite?**

**3. În cazul blocurilor cu patru etaje, unde Administrația de clădiri nu intervine cu nimic pe traseul apei reci, de ce se aplică un comision de 3%?**

**4. S-au înregistrat cazuri în care locatarii de la etajele superioare ale unor blocuri nu au beneficiat de apă aproape deloc și, cu toate acestea, au plătit același consum de 9000 de litri/lună, ca și cei care au avut apă. De ce?**

**5. Conform calculelor prezentate în ancheta noastră, din comisionul pentru salariile angajaților Administrației de clădiri, rămîne un plus de aproape 700.000 lei/lună. Ce se întîmplă cu acești bani?**

**6. Pentru unele lucrări executate de echipele de intervenție ale Administrației de clădiri, la întocmirea devizelor de plată s-au adăugat beneficii de 10% din valoarea lucrării. De ce au fost plătiți acești bani de către locatari, atîta timp cît directorul R.A.T., cît și șeful Administrației de clădiri afirmă că activitatea secției menționate este non profit?**

**7. Conform legii, cheltuielile pentru reparațiile de întreținere a lifturilor ar trebui suportate de proprietarii apartamentelor. În acest caz, de ce au fost plătiți acești bani de către locatari, indiferent că apartamentele erau proprietate de stat sau particulară?**

**8. Dl. Octavian Vornicu, șeful Administrației de clădiri, a afirmat că s-au executat lucrări de reparații în subsoluri la 18.000 de apartamente din totalul de 26.000 din subordine. De ce nu s-au efectuat cu această ocazie și etanșeizări ale instalației din apartamente (măcar în cele proprietate de stat)?**

Considerăm că ar fi fost normal ca cetățenii orașului nostru să primească răspunsuri la aceste întrebări, în direct, cu ocazia emisiunii de la Tele M, pentru a se clarifica aspectele prezentate în ancheta cotidianului nostru. Deoarece am fost acuzați de atac la persoană, dorim să reamintim că scopul anchetei noastre a fost acela de a atrage atenția asupra măririi nejustificate a cheltuielilor de întreținere plătite de locatari de către unități intermediare apărute între furnizori și beneficiari.

Oricum, atitudinea d-lui Arcadie Dubeț reprezintă o sfidare la adresa cetățenilor Iașului care au dreptul să fie informați în legătură cu activitatea regiilor autonome aflate în subordinea Primăriei.

**Costel STROESCU**
**Nicolae MANOLIU**

**Nota redacției.** Avem informații că în unele zone ale orașului au apărut conflicte între locaatari și angajații Administrației de clădiri ca urmare a articolelor apărute în cotidianul nostru. Facem precizarea că acești angajați nu au atribuția de a stabili modul de împărțire a cheltuielilor pe listele de plată și nu pot fi învinuiți de eventualele nereguli de care nu sînt răspunzători.

Printr-o decizie a Ministrului Învățămîntului

## Facultatea de Mecanică din Iași pierde cea mai solicitată secție: MECATRONICA

Facultatea de Mecanică din cadrul Institutului Politehnic "Gh. Asachi" Iași a primit săptămîna trecută lista secțiilor ce au fost acordate de către Ministerul Învățămîntului.

Facultatea de Mecanică Iași nu a primit aprobarea pentru 3 secții care funcționează deja: Mecatronică, Utilaj Tehnologic Textil și Utilaj pentru Prelucrarea Produselor Alimentare. Nu a fost aprobată nici secția Material Rulant pentru Calea Ferată, deși decanatul are sprijinul Regionalei CFR pentru organizarea ei. Prin desființarea secției Mecatronică, facultatea este afectată în mod deosebit, deoarece aceasta este specialitatea cea mai solicitată la admitere, acum 2 ani concurența fiind de 4 candidați pe un loc, iar anul trecut locurile ocupîndu-se integral încă din sesiunea de vară.

Au mai fost desființate unele secții și la facultățile de: Electrotehnică, Chimie, Hidrotehnică, dar cel mai puternic afectată rămîne Mecanica.

Conducerea facultății, nefiind de acord cu situația apărută, s-a arătat hotărîtă să facă demersuri pentru a obține totuși dreptul de a organiza concursul de admitere și la aceste secții.

**Cristian DUNAR**

## Vizita în țară a reginei Ana de România continuă

În continuarea vizitei pe care o efectuează în România, Ana de România, soția Regelui Mihai, a participat la Sfînta liturghie de la Catedrala Patriarhală din București. Slujba a fost oficiată de Prea Fericitul Teoctist, Patriarhul Bisericii Ortodoxe Române. După încheierea Sfintei Liturghii, Ana de România a vizitat Palatul Patriarhal. Pe platoul dintre Catedrala și Palatul Patriarhal un mare număr de bucureșteni a participat în liniște la rugăciunea liturgică.

## Nouă români arestați la Cadiz

Poliția spaniolă a arestat la Cadiz nouă pasageri clandestini români, care se aflau la bordul unui vas de transport israelian cu destinația Statele Unite. Cei nouă români au fost găsiți ascunși într-un container, care urma să fie urcat la bordul vasului israelian în portul Cadiz, de pe coasta de sud a Spaniei. **(NEP)**

UNIVERSAL OCCIDENT SRL
Iași, Str. Han Tătar 6 (Cartier Tătărași)
vinde EN GROS:
IMPORT
BĂUTURI RĂCORITOARE IMPORT
WHISKY
CONIAC
LICHIOR
COMPOT ANANAS
HELLAS
LĂMII
LAPTE PRAF
CIOCOLATĂ
FĂINĂ ALBĂ
OREZ
USTUROI
ULEI
MĂSLINE
ZAHĂR
NESS AMIGO
CAFEA MOCCA
CAFEA boabe vrac
ȚIGĂRI:
ASSOS
PARISIENNE
WINCHESTER
LUCKY STRIKE
MONTE CARLO
MARLBORO
CAMEL - lung
L M
telefon 098/146909

*La conferința de presă de ieri de la sediul PNȚCD Iași, deputatul Vasile Lupu a afirmat:*

# "Deși sîntem un popor de țărani, nu putem lucra pămîntul cu boul, calul și sapa"

• am aflat că în perioada următoare opoziția se va "dezlănțui" în Parlament •

Ieri dimineață, la sediul filialei Iași a PNȚ-cd, deputatul Vasile Lupu și senatorul Ion Manea au susținut o conferință de presă. În principal, conferința de presă s-a axat pe două probleme: introducerea moțiunii de cenzură împotriva guvernului Văcăroiu, moțiune propusă de partidele de opoziție, și situația aplicării Legii fondului funciar în județul Iași.

Deși nu acordă mari speranțe moțiunii de cenzură, deputatul Vasile Lupu a justificat gestul opoziției prin încercarea "de a lămuri electoratul că partidele de opoziție nu au nici o contribuție la programul de guvernare". Întrebat ce șanse are moțiunea de cenzură să fie adoptată, deputatul Vasile Lupu a precizat că ea ar putea fi acceptată numai dacă parlamentari mai emancipați din FDSN ar susține-o. Din partea celorlalte partide (PUNR, PDAR, PRM, PSM) sînt slabe speranțe că ar susține moțiunea de cenzură, ele fiind mai înrăite decît FDSN, a precizat Vasile Lupu. "Instinctual, guvernul nu renunță la putere. Pentru cei de formație comunistă, noțiunea de demisie nu le stă în caracter", a adăugat Vasile Lupu.

În privința cazului în care schimbarea guvernului ar duce la instabilitate, Vasile Lupu a arătat că nu e nici o problemă dacă, în perioada de tranziție, sînt guverne succesive. România este o țară prea ușor guvernabilă, a explicat senatorul Ion Manea. Marota instabilității politice a fost combătută de deputatul Vasile Lupu prin următorul argument: "Lupta pentru țară, pentru România Mare, lupta pentru integritatea teritorială nu înseamnă nimic dacă nu redresăm situația economică". Vasile Lupu a anunțat că, în perioada următoare, opoziția se va "dezlănțui" în Parlament, prin susținerea modificării Legii fondului funciar și prin discutarea Legii învățămîntului și a Legii bugetelor locale. ("Primarii CDR nu se pot descurca folosindu-se de actualele fonduri locale").

La conferința de presă au fost prezentate două cazuri concrete, considerate drept abuzuri. Primul este cazul liderului Sindicatului Preuniversitar, filiala Iași, Gheorghe Onofrei, căruia i s-a desfăcut contractul de muncă și a fost îndepărtat din învățămîntul preuniversitar prin Ordinul 4335 din 24 februarie 1993, al Ministerului Învățămîntului. Motivația Ministerului au fost absențele din perioada 7-11 decembrie, dl. Onofrei precizînd că în acea perioadă a fost la București, la un simpozion despre drepturile omului, cînd a fost delegat ca reprezentant pe Iași al Societății Independente Române a Drepturilor Omului. Participarea la simpozion este de natură sindicală, legea interzicînd desfacerea contractelor de muncă în astfel de cazuri.

**Senatorul de Iași al PNȚCD, Ion Manea, crede că România este o țară prea ușor guvernabilă**

Al doilea caz este al d-lui Gheorghe Aioanei. Deși guvernul a aprobat ca din finanțările externe să se ofere credite cu dobîndă redusă pentru țărani, Banca Agricolă, filiala Tg. Frumos, îi refuză d-lui Aioanei să-i elibereze suma pentru achiziționarea unui tractor, din lipsă de bani. Or, dl. Aioanei are nevoie de tractor acum, pentru începerea lucrărilor de primăvară, și nu peste două luni.

Deputatul Vasile Lupu a precizat că țăranii au nevoie de credite pentru cumpărarea de tractoare, pentru că, "deși sîntem un popor de țărani, nu putem lucra pămîntul cu boul, calul și sapa".

**Ovidiu ȘIMONCA**

*Așa cum era de așteptat*

# Partidul România Mare nu susține moțiunea de cenzură

• în concepția PRM, băncile au devenit "case de amanet" •

La Conferința de Presă a PRM Iași organizată sîmbătă dimineață, liderul filialei locale, dl. Anghel Stanciu, a reținut atenția jurnaliștilor în principal asupra poziției partidului pe care îl reprezintă vizavi de recenta moțiune de cenzură înaintată de Opoziția parlamentară. Față de strategia de reformă economico-socială, PRM are cîteva rezerve, în primul rînd datorită evaluării incorecte a efectelor guvernărilor Roman și Stolojan. O altă reținere se referă la abordarea reformei pe principii liberale și la faptul că, astfel, guvernul încearcă să se situeze pe poziții omologe guvernelor occidentale, ceea ce duce la evitarea asumării oricăror răspunderi în ceea ce privește actul guvernării. "Statul ar putea să se implice măcar din punctul de vedere al rolului de patron", arăta dl. Stanciu. El s-a referit, în continuare, la problema fiscalității, acuzînd băncile că doar acumulează profitul fără să-și asume vreun risc, ele devenind efectiv "case de amanet". "Perioada de tranziție va depăși actuala generație, deci România de mîine trebuie creată prin crearea oamenilor de mîine", a spus președintele filialei ieșene a PRM, manifestîndu-și totodată nemulțumirea față de tergiversarea adoptării unei Legi a învățămîntului. Goana după credite externe și creșterea numărului șomerilor sînt alte două rezerve exprimate la conferința de presă.

Cu toate acestea, "a lăsa țara fără Guvern echivalează cu sinuciderea poporului", a afirmat dl. Stanciu, dar Guvernul trebuie să se implice cu mai multă fermitate în răspunderile ce-i revin. Altfel, nu este exclusă organizarea de alegeri anticipate.

**Radu MEȘNIȚĂ**

*Patronii Iașului în plină ofensivă:*

# "O țară este bogată dacă locuitorii ei sînt bogați"

• a fost contestată încasarea unei taxe suplimentare de 30% pentru încălzirea și apa curentă necesare spațiilor comerciale •

La sfîrșitul săptămînii trecute Federația Patronilor Iași a convocat la sediul său de la hotelul Traian cam. 201 reprezentanții mass-mediei ieșene pentru a face o informare asupra statutului acestei organizații și obiectivelor pe care și le propune. Din partea Colegiului director al Federației au participat la discuții d-nii Mihai Vlasov, președinte, Ionel Onofraș, Radu Precup, Mircea Mironescu, Octavian Rotariu, Paul Chiosac, Dan Crețu, Mircea Mihăilescu și d-na Irina Schrotter.

Întîlnirea a debutat prin prezentarea membrilor Colegiului director și a organizării Federației. Dl. Ionel Onofraș, patronul firmei "Occo Silhouette", a informat presa despre demersurile făcute la Primăria municipiului Iași privind negocierea chiriilor la spațiile comerciale între R.A. Locuința și reprezentanți ai patronilor. Dl. Onofraș a insistat asupra dificultăților întîmpinate la negocierea chiriilor, precum și asupra discriminărilor de preț ce apar între societățile comerciale cu capital de stat și cele private. Au fost subliniate eforturile făcute pentru abrogarea hotărîrii nr. 942 a Primăriei, referitoare la acordul Asociațiilor de locatari pentru deschiderea de firme la parterul blocurilor. De asemenea, a fost contestată încasarea unei taxe suplimentare de 30% ca spor de încălzire centrală și apă curentă pentru spațiile comerciale. După cum au susținut reprezentanții Federației, patronii nu au fost înștiințați de tarifele maximale și minimale de închiriere practicate de R.A. Locuința, negocierea făcîndu-se la prețuri mult mai mari decît cel de 1000 lei/metru pătrat, considerat ca maximal prin Decizia Primăriei nr. 121.

În continuare au fost prezentate demersurile făcute de Federația Patronilor pentru înființarea unei bănci proprii denumită "Patron-Bank", punîndu-se în vînzare acțiuni cu valoarea de 10000 lei pentru strîngerea de capital, subscripția desfășurîndu-se între 15 februarie și 15 august, actualmente Federația fiind în căutarea unui sediu adecvat pentru bancă. Au fost subliniate intențiile instituției de a-și constitui un serviciu tehnic și de consultanță (juridică și financiar-contabilă) pentru a veni în sprijinul agenților economici privați care doresc să-și constituie firme.

A fost criticată activitatea Camerei de Comerț și Industrie Iași care, în opinia Federației, nu asigură fluxul de informații necesare membrilor ei și nu sprijină în mod activ procesul de privatizare în Iași. S-a exprimat și intenția Federației de a veni cu propuneri legislative în domeniul organizării și desfășurării activităților de producție și comerț, solicitîndu-se și presei economice ieșene mai multă receptivitate în prezentarea acțiunilor Federației în spijinul tuturor oamenilor de afaceri ieșeni. A fost subliniată importanța existenței unui contact permanent între Federația Patronilor și mass-media în folosul ambelor părți și în primul rînd al întreprinzătorilor particulari din județul nostru.

**Daniel SÎRBU**

# Protopopul de Botoșani a solicitat interzicerea comercializării publicațiilor pornografice în județ

Preotul Lucian Leonte, protopop de Botoșani, a solicitat Consiliului Municipal, în urmă cu două săptămîni, emiterea unei decizii de interzicere a comercializării publicațiilor pornografice în județ. Propunerea a fost analizată în ultima ședință a Consiliului Municipal Botoșani, dar nu s-a luat încă nici o hotărîre. Iată cîteva puncte de vedere ale unor consilieri municipali în legătură cu această problemă:

**DUMITRU SANDU:** "Sînt împotriva unei asemenea decizii. Ar însemna să încălcăm niște libertăți. Fiecare are dreptul să consume ce fel de literatură îi place".

**MARIUS ROGOJINSCHI:** "Nu cred că este indicată o interzicere. Sînt necesare însă măsuri de "protecție a consumatorului". Această subliteratură nu trebuie să fie la îndemîna oricui, mai ales a copiilor"

**RODICA SÎRBU:** "Aceste publicații ne îmbătrînesc prematur copii și tinerii. Vă asigur că decizia solicitată va fi votată în Consiliu".

**Val GURALIUC**

# Guvernul este nemulțumit de aplicarea Legii fondului funciar

**• ritmul eliberării titlurilor de proprietate este necorespunzător •**

Sîmbătă, la sediul Guvernului României a avut loc o teleconferință a primului-ministru, Nicolae Văcăroiu. La teleconferință au luat parte miniștri și secretari de stat, precum și oficialități ale județului. S-a insistat asupra începerii campaniei agricole de toamnă. La teleconferință s-a comunicat că Legea fondului funciar este aplicată într-un ritm necorespunzător, îndeosebi în privința eliberării titlurilor de proprietate.

# COMUNICAT

Întrucît a fost înregistrat în România "Partidul Reîntregirii Naționale", Organizația locală Iași a F.P.C.D. din Basarabia s-a autodizolvat, rămînînd fără obiect.

Membrii organizației cît și acei care doresc se înscrie în noul partid sînt rugați a contacta, la Asociația "Pro Basarabia și Bucovina", pe doamna Mărăcineanu Liubovi, în zilele de marți, între orele 15-17 și vineri, între orele 11-11,30.

Activul și pasivul organizației vor fi lichidate prin intermediul noului partid. **(Constantin Mandrea, membru fondator al organizației)**

# Reprezentanții fostului NPL au fost cooptați în Comitetul Județean PNL

Sîmbătă, 13 martie 1993, la sediul Organizației Județene a Partidului Național Liberal Iași a avut loc prima ședință a Comitetului Județean PNL, după Conferința Națională PNL de la Brașov, din 26-28 februarie 1993.

În urma fuziunii dintre NPL-PNL s-a decis cooptarea în Comitetul Județean PNL a reprezentanților fostului NPL: Titus Ceia - vicepreședinte; Ion Ducu, Dumitru Diaconița, Sorin Simion, Almos Trif - membri ai Comitetului Județean al PNL și Laura Luca - membră în Comitetul Județean de Tineret al PNL.

A fost fixată data alegerilor pentru Noul Comitet Județean - Conferința Județeană a PNL Iași pentru 30 mai 1993. **(NEP)**

# A intrat în vigoare Regulamentul Consiliului Superior al Magistraturii

**• conform Constituției, Ministrul Justiției este președintele acestui organism •**

La Ministerul Justiției a fost adoptat sîmbătă Regulamentul de funcționare a Consiliului Superior al Magistraturii. Documentul a fost semnat de cei 16 membri ai Consiliului și de către Ministrul Justiției, care, în conformitate cu Constituția, este președintele Consiliului. Acest organism este alcătuit din judecători și procurori și reprezintă cea de-a treia componentă a autorității judecătorești, alături de instanțele judiciare și de Ministerul public.


AGENȚIA TURISM "MOLDAVIA"
Str. Ștefan cel Mare 4
telefon: 112289; 112006
*organizează excursii în:*
● POLONIA - 15; 22; 27.03.1993
● TURCIA - 20; 27.03.1993
De asemeni, organizează excursii interne și mini vacanțe în toate stațiunile din țară.
**La sediul acestei societăți se preiau anunțuri de mică publicitate pentru Monitorul**

CENTRUL PENTRU INSTRUIRE ÎN INFORMATICĂ
Iași Str. Golia nr. 14 tel. 115944
**primește înscrieri pentru următoarele cursuri de instruire în utilizarea PC:**
→ inițiere în utilizarea PC
→ formare operatori PC
→ utilizare PC în activitatea de secretariat (tehnoredactare)
→ programare PC (TURBO-C, TURBO PASCAL)
→ desenare utilizînd PC (AUTOCAD
→ realizare baze de date pentru PC (dBasè)
**Înscrieri și detalii suplimentare la sediul centrului.**

S.C. ALIMENTARA S.A. IAȘI
Vine în întîmpinarea gospodinelor cu un bogat sortiment de produse de patiserie:
● **RULOURI** ● **FOIETAJ pentru cremșnit**
● **PATEURI cu măsline** ● **PATEURI cu brînză**
● **CHOIX** ● **SALEURI cu mac**
● **SALEURI cu brînză**
Aceste produse le puteți găsi zilnic la raionul de pîine din Complexul Hala Centrală.

Societatea AMIRAL
Iași - România
Telefon: 098/142580
**organizează:**
**excursii**
UNGARIA 18; 25.03
POLONIA 17; 24.03
TURCIA 17; 21.03
SLOVACIA (Bratislava) 26.03
**sejururi** la BUȘTENI (hotel Silva), DURĂU (hotel Bradul) și VATRA DORNEI (Hotel Călimani)
**Reamintim că la sediul acestei societăți se preiau anunțuri de mică publicitate pentru monitorul**

S.C. OMEGA-TURISM S.R.L.
B-dul Independenței nr.1. Telefon: 117972
● SLOVACIA (Bratislava) - plecări în fiecare luni, ora 10, PREȚ 15.490 lei.
● GRECIA (Salonic) plecare 24.04.1993, durata 5 zile, autocar, preț informativ 125.000 lei. persoane peste 40 ani.
● TURCIA - 20-27.03.1993
● POLONIA - 19; 26;.03.1993
● UNGARIA - 16; 23; 30.03.1993
**Firma vă poate asigura avion pe rutele:**
IAȘI-ARAD • IAȘI-ATENA • IAȘI-VARȘOVIA
IAȘI-BUDAPESTA • IAȘI-EGIPT • IAȘI-INDIA

*Alaltăieri după-amiază, la disco "Metro-Pizza"*

# Grandioasă aniversare a trei ani de la prima emisie a postului de radio VOX-T

(continuare din pagina 1)

**CORNEL FRUNZĂ-patronul Disco Metro Pizza**: "Am acceptat să-i ajut pe acești băieți de la "Vox T" din rațiuni pur sentimentale. Pe 13 martie este și ziua fiicei mele și anul trecut am fost prezent la Unirea și am văzut manifestarea aceea a bucuriei. Eu mă conduc după niște principii solide pentru că unui om trebuie să-i acorzi o mînă de ajutor atunci cînd este într-o situație mai neplăcută. Băieții de la "Vox T" au nevoie de sprijinul celor care se simt tineri. Noi, conducerea firmei, am fost alături de băieții de la "Vox T" și în alte ocazii. Acest ajutor pe care l-am dat ne-a făcut nouă bine din punct de vedere sufletesc. În privința conflictului cu Ovidiu Constantinescu dați-mi voie să le țin pumnii lui Paul Iancu, Gabi Rotaru et compani. Sper ca dreptatea care e undeva în fundul mării să iasă la suprafață".

**IONEL ONOFRAȘ-patronul firmei "Occo Silhouette"**: "La această aniversare am venit să-l mai "îngraș" sufletește pe Iulian Bulucea. Vox T-ul de-aici e Vox T-ul cel adevărat. Spunînd că i-am ajutat pe cei de la Vox T s-ar putea înțelege altceva, de aceea e mai bine să-i întrebați dacă i-am ajutat sau nu. În conflictul interior eu sînt pentru o cale amiabilă care trebuie să se raporteze la nivelul lor de înțelegere. Pentru mine, ca radio-ascultător, pot să vă spun că-mi pare nespus de rău. Oricum, Iașul a avut de pierdut.

**LUCIAN VASILIU-directorul Muzeului Literaturii Române, Iași**: "Ca și la Junimea ieșeană de odinioară orice aniversare reprezintă un pretext pentru un subtext, context, supratext și în ultimă instanță, text. Referitor la acestea contează doar textul, adică finalitatea estetică, obștească, socială, un lucru făcut bine, competent, cu bătaie lungă, cu oameni de calitate, într-o atmosferă de destindere. Nu văd nici o finalizare în conflictul Ovidiu Constantinescu și radio "Vox T" pentru că conflictele trebuie să existe generezînd progres. Este treaba Justiției să-l rezolve pentru că ține de un anumit orgoliu".

**ANGEL POPESCU-judecător:** "Este o mare tristețe pentru mine că "Vox T" nu mai emite. Aniversarea asta aș fi vrut să fie și în emisie, pe post. Dacă ar fi să dau o "sentință de suflet" aș da-o în așa fel încît "Vox T"-ul să emită din nou. Din păcate nu depinde de mine, ci de o hotărîre judecătorească."

**CONSTANTIN BOTEZATU-patron**: "Îmi pare bine că băieții au putut să facă o aniversare, o aniversare așa cum trebuie, cu figuri de amploare și cu o participare cum nimeni n-a avut în Iași. Sînt alături de ei cu sufletul și cu inima și îi voi susține de fiecare dată. Sînt de partea băieților de la "Vox T Unirea" care-mi sînt foarte dragi. Faptul că sînt aici e o chestiune afectivă sută la sută."

**CONSTANTIN SIMIRAD-primarul orașului Iași:** "Am remarcat că toți componenții postului de radio "Vox T" că sînt foarte optimiști și bănuiesc că în final vor avea cîștig de cauză în litigiul pe care-l au cu societatea comercială "Vox T". M-am simțit foarte bine între tinrii de la "Vox T". Cînd m-am adresat tineretului din fața cantinei am testat întîi dorința lor dacă sînt de acord ca "Vox T"-ul să-și reia emisia. M-a impresionat excesul de zel cu care susțin acest post. Pot să spun că "Vox T"-ul, este îndrăgit atît de tineri cît și de persoanele de vîrsta mea."

**DORIN SPINEANU-scriitor**: "Asistăm la restaurația comunistă. Nu vă faceți iluzii, pierzînd bătălia asta, a "Vox T"-ului, le pierdem pe toate."

**Septimiu SĂRĂȚEANU**

## "Moldexim" S.A. a aniversat doi ani de existență

Restaurantul "Moldova" a găzduit sîmbătă seara o fastuoasă petrecere dedicată aniversării a doi ani de existență a S.C. "Moldexim" S.A., societate comercială cu capital de stat, ce a luat ființă din departamentul de comerț exterior al fostului C.U.G. La aniversare au luat parte, în afara conducerii Moldexim, mai mulți directori de regii autonome, C-tin Cojocaru, directorul S.C. "Fortus" S.A., Vasile Petru, director la Habitat-Proiect, alte persoane oficiale.

În deschiderea manifestării, dl. Gheorghe Buhac, director general al "Moldexim", a făcut o scurtă trecere în revistă a rezultatelor obținute în doi ani de activitate, precum și a proiectelor pentru următoarea perioadă. Astfel, societatea și-a mărit capitalul de peste 20 ori, trecînd de la un capital inițial de 1,7 milioane lei la peste 40 milioane, au fost constituite încă 21 noi locuri de muncă, salariile au crescut de circa 3,7 ori, iar veniturile pe fiecare salariat de 2,5 ori. Aceste rezultate s-au datorat, în opinia d-lui Buhac, unei rapide reorientări spre condițiile economiei de piață și efortului salariaților. Moldexim are deschise la ora actuală linii de export-import cu țări din Europa de vest (Belgia, Germania), cu țări din fosta URSS, Ungaria, China, Turcia, Albania, etc.

A fost prezentat în premieră proiectul de amenajare a unui centru de afaceri, situat între pasajul Tătărași și Hotelul Moldova, pe b-dul A. Panu, proiect realizat în două variante de către arhitecți de la Habitat-Proiect. Dl. Buhac a pledat pentru înființarea unei societăți pe acțiuni cu un capital inițial de 30 miliarde lei, menită să asigure construcția centrului. Prezentarea proiectului a fost făcută de directorul Moldexim, precum și de dl. Radu Vasile Petcu, directorul Habitat-Proiect, ideea de realizare aparținînd S.C. Moldexim, Băncii Române de Dezvoltare Iași și Habitat-Proiect S.A.

**Daniel SÎRBU**

## Primarul din Tomești se crede atît președinte cît și prim ministru al României

*• în scurtă vreme vom auzi de Republica Semiprezidențială TOMEȘTI*

Cine urmărește activitatea Primăriei tomeștene ar putea crede că Parlamentul României și-a mutat sediul în dealul Tomeștilor, iar primarul Ion Oprică este președintele acestui stat în stat. În afară de uzanța machiaverlîcurilor parlamentare a lui Gh. Dumitrașcu, domnul Oprică face și desface legile ca în orice adunare legiuitoare.

Dar să mă explic. Cazul prezentat în "Monitorul" (articolul "După ce a anulat...", 9 martie 1993), semnat Onu Goruna, nu este unul izolat.

Domnul Oprică nu a anulat una, ci circa 80 (optzeci) de adeverințe de proprietate și a început reîmpărțirea pămîntului, împărțit o dată de fostul primar, domnul Roșu. În fața legii, adeverințele de proprietate sînt echivalente cu titlul de proprietate, iar anularea lor nu se poate face decît de instanțele de judecată. Nici primarul, nici comisia comunală, nici cea județeană nu au drept de invalidare a adeverințelor. Domnul Oprică și-a luat samavolnic acest drept și, deși declară că a propus pentru invalidare 60 de adeverințe (a se vedea articolul "Fosta conducere...", "Opinia", nr. 785), le-a anulat deja de facto cu de la sine putere.

Mai mult de atît, domnul Oprică a retras fișele necesare pentru completarea titlurilor de proprietate de OCOTA - ilegalitate flagrantă. Fișele fuseseră înaintate de fostul primar. La fel de ilegal este faptul că titluri deja completate și semnate de fostul primar au fost și sînt reținute nejustificat, neînmînîndu-se nici pînă în ziua de astăzi.

Așadar, încălcînd legile, domnul Oprică s-a întors de unde pornise fostul primar, în loc să meargă mai departe. Este posibil ca primarul Roșu să fi fost indus în eroare în unele cazuri, dar greșeala nu a fost intenționată și, oricum, aceste cazuri nu justifică anularea dintr-o dată a tot ce a făcut vechea conducere a comunei. Și, dacă se va analiza, se poate observa că primarul Roșu nu a făcut puține în comuna Tomești.

Însă domnul Oprică măsoară ce s-a mai măsurat. În fața valului de proteste ale cetățenilor care vor pămîntul, domnul primar a trebuit să-și justifice un an și ceva de cînd este în această funcție și nu a făcut nimic din ceea ce așteaptă sătenii. Cu experiența vechiului activist (domnul Oprică a fost secretar de partid) s-a gîndit să scape, criticînd vechea conducere, nemulțumirea oamenilor trebuia canalizată spre ceva, și atunci domnul Oprică și-a pus aureola falsă de luptător împotriva "abuzurilor" vechii conduceri. Metoda populistă nu e descoperirea domnului Oprică, dar instinctiv, domnia sa a aplicat-o destul de bine.

O analiză din partea organelor în drept a cauzelor tergiversării punerii în posesie se impune. De asemeni, se impune o cercetare a hotărîrilor arbitrare ale "miniparlamentului" de la Tomești.

E drept, domnul Oprică și-ar putea găsi aliați pe cei din guvernul Văcăroiu, care își propun să termine aplicarea Legii 18 din 1995, dar nu pe cei care l-au votat, consătenii. Aceștia așteaptă. Dar pînă cînd?

**Radu PĂRPĂUȚĂ**

## "Răscoala din Cotnari" este gata oricînd să reizbucnească

Ieri, 15 martie, dl Vasile Lupu, deputat, președintele filialei Iași a Convenției Democratice, a avut o întîlnire cu țăranii din comuna Cotnari, legată de rezultatele Comisiei de anchetă a Parlamentului privind aplicarea Legii fondului funciar și de viitoarele alegeri pentru funcția de primar al comunei. Au fost prezenți aproximativ 150 țărani, care au subliniat necesitatea organizării cît mai rapide de alegeri pentru desemnarea unui primar care să le reprezinte interesele. Dl. Lupu a arătat că în cel mai scurt timp va fi desemnat candidatul Convenției Democratice pentru această funcție. În legătură cu situația încordată apărută ca urmare a aplicării defectuoase a Legii fondului funciar, țăranii au arătat că venirea Comisiei de anchetă a Parlamentului nu a contribuit cu nimic la clarificarea lucrurilor. În legătură cu rezultatele acestei întîlniri, dl. Vasile Lupu a declarat: "Țăranii s-au arătat total nemulțumiți de comisiile și subcomisiile organizate de Prefectură și Consiliul Județean, care nu numai că nu au rezolvat nimic, dar au sporit confuzia la Cotnari. I-am asigurat că voi depune toate eforturile în Parlament spre a aduce în dezbatere proiectul PNȚCD de modificare a Legii fondului funciar.

Actuala reglementare este o lege aberantă, împotriva naturii lucrurilor și niciodată nu va putea fi aplicată. În ceea ce privește declarația ministrului agriculturii, potrivit căreia se va trece rapid la privatizarea IAS-urilor și AGROMEC-urilor, noi, PNȚCD, nu vom accepta niciodată privatizarea fAS-urilor fără restituirea proprietății țărănești în integralitatea ei". **(Dorin POPA)**

## ORAȘUL PE O COLOANĂ

### În orașul Iași sînt amplasate 2116 tonete

În legătură cu ritmul lent de soluționare a dosarelor depuse la Primărie de cetățenii care doresc să înceapă o activitate economică privată, Serviciul Arhitectură Urbanism al Primăriei, condus de doamna arhitect-șef Georgeta Pîrvulescu, a informat că acesta se datorează personalului redus care se ocupă de rezolvarea cererilor. Datorită avalanșei de dosare care conțin cereri pentru tonete, sedii de firmă etc., angajații serviciului amintit lucrează uneori și sîmbătă, își iau de lucru și acasă, întrucît, fiind puțini, nu mai fac față. Iată o situație a avizelor date numai în primele două luni și jumătate ale anului 1993: au fost soluționate un număr de 845 dosare, au fost date 190 avize de principiu pentru sedii de firmă ale societăților comerciale, s-au dat 116 avize de urbanism în vederea obținerii autorizațiilor de funcționare pentru diverse activități și servicii. Numărul avizelor pentru amplasare de tonete a fost de 2116, aflîndu-se alte 2300 cereri de amplasare tonete pe rol, în vederea soluționării. **(Vali ȘTIRBU)**

### Expoziție de pictură și forme ambientale

Astăzi, la Institutul European din str. Cuza-Vodă, nr. 41, la ora 17,30 va avea loc vernisajul expoziției de pictură și forme ambientale al regretatei Maria-Justina Gorovei (1971-1988) și al doamnei Monica Gorovei. Vernisajul va fi urmat de un medalion literar din versurile Mariei-Justina Gorovei. Expoziția este organizată cu sprijinul Institutului de Științe ale Educației din București și al Centrului Cultural Francez din Iași, iar la vernis vor participa profesorul și cronicarul plastic Augustin Macarie și profesorul dr. Dan Ion Nasta. (P.M.)

Prima promoție de absolvenți ai cursului de perfecționare în administrația publică locală și-a primit diplomele

Prima promoție de absolvenți ai cursului de perfecționare organizat de filiala Iași a Centrului de perfecționare a personalului din administrația publică locală și-a primit, sîmbătă, 13 martie 1993, diplomele. Singura filială din țară a acestui centru, cu sediul la București, se află la Iași și acoperă toată zona Moldovei. La această serie au participat 37 secretari ai consiliilor comunale din 6 județe ale Moldovei. Pe parcursul a două săptămîni, participanții au audiat cursuri de drept administrativ, susținute de cadre didactice ale Universității "Al.I.Cuza" Iași, precum și de directorul filialei, dl. Neculai Pepelea, director general al Prefecturii, specialist în drept administrativ și cadru didactic al Universității particulare "M. Kogălniceanu". Domnul Neculai Pepelea intenționează să transforme aceste cursuri într-o facultate de drept administrativ, prima de acest gen din țară, și să editeze o revistă a administrației publice locale. Astăzi, o nouă promoție va începe cursurile de perfecționare. **(Vali ȘTIRBU)**

### Ion Șorcaru sare la bătaie ca un golan de Păcureț

Sîmbătă, în pauza partidei de fotbal dintre Poli Iași și Faur București, întîlnindu-se cu unul din redactorii care au dezvăluit în paginile cotidianului "Monitorul" neregulile petrecute la Clubul de fotbal Politehica, Ion Șorcaru, președintele clubului, a făcut o adevărată criză de nervi. La vederea ziaristului în tribuna oficială, în Ion Șorcaru s-au trezit instinctele de fost luptător de performanță, așa cum îi place lui să se laude, încercînd să-l agreseze pe acesta nu numai verbal, ci și fizic, printr-un procedeu japonez de taekwon-do, mai pe românește spus luptă ciobănească. Gîtuit de furie, directorul executiv, înjurînd printre dinți, a afirmat că la tribuna oficială nu au loc decît invitații săi. De menționat că martori la acest incident au fost redactorii sportivi de la celelalte cotidiene ieșene, precum și alte persoane oficiale. După cum știe un țînțaș întreg, stadionul din Copou este administrat de către Primărie, Clubul Politehnica fiind doar chiriaș. Pentru a fi sigur că nu va mai fi deranjat de parsoane care-i măresc tensiunea, îi sugerăm lui Ion Șorcaru să înființeze "Fan-Club Șorcaru" unde-și poate invita numai prietenii. **(Leonard CĂNĂNĂU)**

### Rudele fostului secretar al Consiliului Popular Județean vor fi în sfîrșit evacuate din casa pe care o ocupă abuziv

Vineri, 12 martie, la Judecătoria Iași s-a pus punct în cazul avocatului Alexandru Mircea Enache, care de aproximativ 3 ani se luptă să-și recapete locuința din strada Vasile Alecsandri nr.1, care a fost ocupată abuziv de către soții Odette și Tudor Budeanu, ginerele, respectiv fiica fostului secretar al Comitetului Executiv al Consiliului Popular Județean Iași, Gheorghe Zaharia. Astfel, s-a fixat ca termen de evacuare a locuinței data de 24 martie, dată pînă la care soții Budeanu trebuie să elibereze spațiul ocupat, în caz contrar urmînd să fie evacuat forțat. După trei ani în care au fost epuizate toate căile de atac în justiție, și în care soții Budeanu nu s-au prezentat niciodată în fața instanței, cîștigînd de cîteva ori "prin neprezentare", avocatul Mircea Alexandru Enache a declarat: "mai există și dreptate în țara asta, dar mult mai durează pînă ajungi la ea. Eu sînt avocat și m-am luptat aproape trei ani cu odraslele unui fost mare demnitar comunist, dar mă gîndesc la sărmanii oameni care nu cunosc toate țițele și care bat zilnic la ușile tribunalelor căutînd dreptatea". **(Vasile COJOCARIU)**

### Teleconferința Primului ministru cu prefectul Dan Gâlea

Sîmbătă dimineață, în sala verde a Prefecturii județului Iași, prefectul dl. Dan Gâlea, însoțit de președintele Consiliului Județean Iași, dl. Ion Amihăiesei, și de alți factori de răspundere din oraș și județ, a participat la teleconferința cu prefecții organizată de primul-ministru Nicolae Văcăroiu, de secretarul general al Guvernului și alți miniștri. Prefecților li s-a cerut să raporteze ce măsuri au întreprins și ce probleme au în județe cu privire la 6 importante puncte ale radiogramei. Acestea au fost căderile de zăpadă, măsurile împotriva posibilelor inundații din primăvară, pregătirile în vederea începerii campaniei agricole, situația aplicării Legii fondului funciar, planul de combatere a corupției și întărirea controlului privind aplicarea legilor țării și a hotărîrilor Guvernului. În raportul său, domnul Dan Gâlea a arătat că a primit păcura solicitată Guvernului, dar că nu a primit cele 100 tone de motorină pe care le-a solicitat. Despre Legea fondului funciar a precizat că, deși în județul Iași s-au înmînat circa 12000 de titluri de proprietate, situația este nesatisfăcătoare. S-a stabilit ca prioritară lichidarea litigiilor dintre localități și dintre societăți și asociații agricole. La punctul 6, domnul prefect a arătat că, la fel ca și în alte județe, sînt probleme cu lichidarea patrimoniului fostelor CAP-uri, dar că acestea vor mai dura. În replică, secretarul general al Guvernului a arătat că din data de 8 martie, Iașului i-au fost repartizate cele 100 tone de motorină cerute. **(Vali ȘTIRBU)**


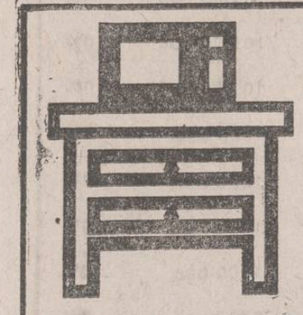
Elegant Practic Plăcut

Orice piesă de mobilier
la comandă sau gata confecționată
la prețuri convenabile
prin
Standard Comercial Moldavia
Str. Bradului nr 5
tel. 122850

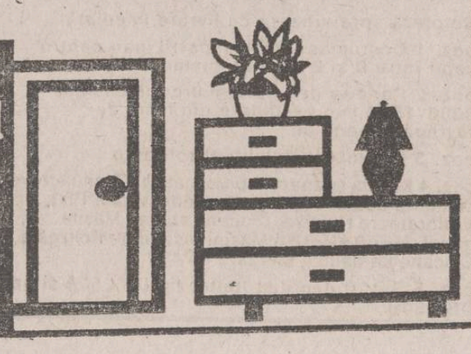

S.C. REGAL S.R.L. Suceava-filiala Iași
Splai Bahlui mal stîng, (în spatele Facultății de Construcții)
telefon: 098 - 13.86.63

CONFECȚII DIN ALUMINIU
- **chioșcuri** din aluminiu și sticlă
- **tonete**
- **uși, ferestre, vitrine** etc. (și pentru instituții de interes public - hoteluri, bănci, spații comerciale ș.a.)

PE BAZĂ DE COMANDĂ FERMĂ ORICE TIP DE LUCRARE SE POATE EXECUTA ȘI DIN PROFILE ALUMINIU IMPORT ITALIA

TOFAN-TRANS SRL
DISTRIBUITOR AUTORIZAT al întreprinderii Danubiana SA București
Vă oferă toată gama de
ANVELOPE
tel/173621 • fax/155257
TOFAN-TRANS=COMPETENȚĂ PROFESIONALISM
Filiala IAȘI Șos. Ungheni 2 (Autobaza 1)

# La Moscova, puterile președintelui Elțîn au fost limitate, iar deputații conservatori au amînat referendumul

În capitala Rusiei s-a încheiat sesiunea extraordinară de patru zile a Congresului Deputaților Poporului. În cadrul sesiunii au fost limitate puterile executive ale președintelui Eltîn și au fost respinse încercările de a obține aprobarea pentru ținerea unui referendum asupra delimitării puterilor în stat. Înaintea încheierii lucrărilor Congresului, deputații au adoptat o declarație formulată în termeni fermi în care se spune că "forul legislativ a încercat să întărească democrația și ordinea constituțională și să prevină dezintegrarea Federației Ruse". Președintele Congresului Deputaților Poporului, Ruslan Hasbulatov, a salutat reconfirmarea Constituției comuniste, adoptată în vremea lui Leonid Brejnev. În opinia lui Hazbulatov, Occidentul s-a dezis de promisiunile pentru ajutorarea Rusiei, în schimbul desființării CAER, a Pactului de la Varșovia și a Uniunii Sovietice. **(NEP)**

# Administrația Clinton i-a sugerat președintelui Elțîn să dizolve Parlamentul și să anuleze Constituția comunistă din vremea lui Leonid Brejnev

Președintele Bill Clinton a declarat că sprijină procesul de democratizare din Rusia, drumul ei spre o economie de piață și pe președintele Boris Elțîn, care reprezintă curentul reformist.

Șeful executivului american a diminuat însemnătatea actualei lupte de putere de la Moscova, spunînd că rușii trec printr-o perioadă de dispute parlamentare care se mențin în cadrul legal. "Orice se va face în Rusia, sper să nu depășească acest cadru legal", a precizat Bill Clinton.

Înalte oficialități americane care au ținut să rămînă în anonimat au făcut presei declarații despre faptul că actuala administrație Clinton este în totalitate de partea lui Elțîn, în bătălia cu Parlamentul Rusiei, dominat autoritar de o majoritate comunistă. Aceste oficialități au spus că Statele Unite n-ar avea nimic împotrivă dacă Elțîn ar dizolva parlamentul și ar aboli Constituția comunistă pentru a se debarasa de opoziția politică reacționară și conservatoare.

Aceleași oficialități au ținut să sublinieze că America se pronunță contra instaurării de către Elțîn a unei dictaturi militare, care ar produce vărsări de sînge și ar umple închisorile.

Administrația Clinton consideră că procedînd la dizolvarea Parlamentului și suspendarea Constituției, Elțîn nu ar comite un act antidemocratic pentru că ar elimina obstacolele nedemocratice din calea reformelor pe care dorește să le transpună în viață. Președintele Clinton a declarat că așteaptă cu plăcere întîlnirea la vîrf cu președintele Boris Elțîn, planificată a avea loc pe 3 și 4 aprilie, în Canada.

Un ajutor concret urmează a-l primi Boris Elțîn de la "Grupul celor șapte țări industrializate", ale căror oficialități s-au întrunit la Hong Kong. Purtătorul de cuvînt al Departamentului de Stat a declarat că "Grupul celor șapte țări industrializate" va acorda prioritate ajutorului pentru Rusia.

Din alte capitale ale lumii occidentale au sosit vești prin care s-a anunțat că reformele inițiate de Elțîn sînt puternic sprijinite. **(după RFE/RL)**

# Este înfrîngerea lui Boris Elțîn o șansă pierdută pentru democrație?

Sîmbătă, la Moscova s-a încheiat sesiunea extraordinară a Congresului Deputaților Poporului. Președintele Rusiei, Boris Elțîn, n-a putut ține piept conservatorilor din Parlament, fiind înfrînt pe toate liniile: puterile executive ale președintelui Elțîn au fost respinse, iar referendumul pentru noua constituție a fost amînat sine die. Rămîne în vigoare Constituția comunistă elaborată în timpul lui Leonid Brejnev.

Observatorii politici au fost de părere că, prin respingerea referendumului, Elțîn a fost împiedicat să se adreseze direct poporului. După votul de sîmbătă, deputatul Victor Mironov a demisionat și a acuzat Congresul de a fi comis o "lovitură comunistă".

Situația din Rusia, la momentul actual, denotă o revenire în forță a foștilor comuniști. Actualul Congres al Deputaților Poporului se numea, înainte de 1991, Sovietul Suprem, fiind ales în 1990. Deputații săi provin din fostul Partid Comunist sau au fost candidați independenți, care au primit aprobarea să candideze de la fostul PCUS. În prezent, Congresul Deputaților Poporului poate controla numirile din Guvern.

Agențiile internaționale de presă au transmis rezultatele unui sondaj care arată că în Rusia popularitatea lui Elțîn este în creștere, cea a lui Hasbulatov în scădere.

Occidentul mizează în prezent pe o singură carte: Elțîn. Occidentul își manifestă sprijinul vizibil pentru Elțîn, pentru a nu oferi dogmaticilor cmuniști de la Moscova calea pentru reinstaurarea dictaturii. Puterea Parlamentului, necontestată de legislativ, și puterea judecătorească ar putea fi uzurpată în folosul unui grup unic. Se sugerează lui Eltîn, de la Washington, dizolvarea Parlamentului și abolirea Constituției. Disperarea din Occident este reală și ea denotă că procesul democratic din Rusia nu e ireversibil, putînd fi stopat de urgență, printr-o altă formă de expansionism.

Deși pericolul expansionismului slav rămîne și cu Elțîn la putere, țările occidentale încearcă să-și asigure un partener de discuție, care să permită stabilitatea imediată a Rusiei. Dar problemele din Rusia sînt cu mult mai complicate și mai fără rezolvare. Congresul Deputaților Poporului este doar vîrful aisbergului. Dedesubt mocnesc destule ambiții revanșarde, lipsite de un control sigur, care n-au cum potoli situația din Rusia. Varianta democratică în Rusia rămîne un deziderat, prelungit după marile succese politice ale Congresului Deputaților Poporului.

**Ovidiu ȘIMONCA**

# Sîrbii asediază orașul bosniac Strebenița

**• comandantul forțelor ONU aflat în localitate a comunicat că situația din oraș este o tragedie umană •**

Comandantul forțelor ONU din Bosnia, Philippe Maurion, aflat la Strebenița, a comunicat printr-o transmisie de radio amatori că situația din oraș este o tragedie umană. Localitatea este asediată de cîteva zile de sîrbi. Comandantul forțelor ONU a cerut intrarea în oraș a convoaielor ONU cu ajutoare și evacuarea răniților. Un general britanic din forța ONU de menținere a păcii în Bosnia a luat legătura cu liderul sîrbilor bosniaci, Radovan Karadjici, să accepte oprirea luptelor la Strebenița, evacuarea răniților și intrarea convoaielor cu ajutoare. Sîrbii au refuzat deocamdată să discute pe această temă. Sîmbătă, un convoi de 23 de camioane ONU a fost oprit de milițiile sîrbe.

# Epidemie de boli infecțioase la Sankt-Petersburg

**• copiii nu vor să se vaccineze din teamă de SIDA •**

**La Sankt-Petersburg se înregistrează o creștere alarmantă a deceselor cauzate de boli infecțioase. Conform autorităților medicale locale, teama părinților de a-și vaccina copiii pentru a nu fi contaminați de SIDA este cauza principală a îmbolnăvirilor. Un reprezentant medical al autorităților medicale din Sankt-Petersburg a calificat situația drept un dezastru național, în condițiile în care multe persoane mor de pe urma hepatitei, tuberculozei și a altor boli infecțioase.**

*Datorită crizei politice și economice din țară*

# Rusia ar putea înapoia Japoniei Insulele Kurile, în schimbul unor ajutoare economice

Ministrul de externe al Rusiei, Andrei Kozîrev, și-a exprimat optimismul în legătură cu rezolvarea îndelungatei dispute ruso-japoneze cu privire la Insulele Kurile. Kozîrev a lăsat să se înțeleagă că atitudinea din ambele țări a devenit mai calmă, ceea ce ar putea duce la încheierea negocierilor și retrocedarea Insulelor Kurile Japoniei.

Începînd de mîine

# Președintele Franței se va întîlni la Moscova cu Boris Elțîn

Președintele Franței, François Mitterrand, va exprima sprijinul țării sale pentru liderul rus Boris Elțîn, începînd de marți, 16 martie. Purtătorul de cuvînt al președinției franceze a subliniat că o Rusie stabilă și pașnică este în interesul întregii lumi, mai ales al Europei". Franța va încerca să convingă toate țările occidentale să ajute Rusia și pe președintele Boris Elțîn, pentru reușita reformelor economice și democratice din Rusia.

*În Rusia*

# Cei care sfidează legea devin milionari peste noapte

În Rusia, instabilitatea politică și ritmul lent al reformei economice au permis apariția unei noi clase, cea a îmbogățiților peste noapte. Aceștia sînt oameni fără scrupule, care au înțeles că, sfidînd legea, există o mulțime de metode prin care, rapid și sigur, poți deveni milionar. În primul rînd, afaceriștii ruși speculează existența prețurilor controlate de stat la unele materii prime. Aceste prețuri sînt ridicol de mici comparativ cu prețurile mondiale. Cu ajutorul documentelor de export false sau obținute fraudulos, traficanții ruși scot din țară materiile prime cumpărate pe ruble și le vînd în Occident pe dolari. Profitul obținut este imens, numai în cazul petrolului exportat ilegal ajungînd la 1.000 la sută.

Contrabanda cu mașini furate din Europa de Vest este o altă sursă de cîștiguri însemnate, avînd în vedere că ele se vînd la prețuri exorbitante în Rusia. Mașinile furate sînt trimise în Rusia cu trenul sau chiar conduse de către hoți acasă, via Helsinki. Profiturile imense ale acestei contrabande justifică "peșcheșurile" plătite vameșilor corupți și celelalte cheltuieli necesare.

Devalorizarea rapidă a rublei în raport cu dolarul reprezintă o altă "mană cerească" pentru afaceriștii ruși. Ei împrumută la bancă sume mari de ruble, cu o dobîndă de maxim 20%, ruble care le transformă imediat în dolari. Cînd sosește scadența împrumutului, dolarii sînt schimbați din nou în ruble. Profitul este imens, pentru că se obțin sume în ruble de cîteva ori mai mari decît cele împrumutate, ca urmare a devalorizării rapide și previzibile a rublei, față de dolar.

Cumpărarea și vînzarea certificatelor de proprietate distribuite rușilor este o activitate perfect legală. De această legalitate se folosesc și afaceriștii care cumpără la prețuri de nimic aceste certificate de proprietate de la masa imensă de flămînzi și săraci. Cu ajutorul certificatelor, afaceriștii cumpără **acțiuni de la fabricile care se privatizează, devenind magnați peste noapte, fără aproape nici un efort financiar.**

**Firmele rusești sînt obligate de către stat să schimbe în ruble 50% din profitul lor în valută. Majoritatea comercianților însă își păstrează valuta obținută din exporturi în conturi secrete deschise la bănci din Elveția. Această evaziune nu poate fi oprită de poliția valutară, datorită dimensiunilor importante pe care le-a căpătat.**

**Falimentul reprezintă un mijloc sigur pentru firmele private rusești de a scăpa de creditori și de plata impozitelor. Patronii fac tot posibilul să-și exagereze datoriile firmelor, în timp ce ei acumulează fonduri imense pe care le depozitează în străinătate. Cînd ajung la sume respectabile, ei se declară falimentari și în imposibilitatea de a-și plăti creditorii și taxele către stat.**

**Dan HUDESCU**

*În Estul Statelor Unite*

# "Furtuna secolului" a povocat moartea a 42 de persoane

**• două milioane de locuitori sînt lipsiți de electricitate •**

Estul Statelor Unite a fost grav afectat, începînd de vineri seara, de "furtuna secolului", cum au calificat-o experții, și care a provocat moartea a 42 de persoane și dispariția altor cinci, după cum informează un bilanț provizoriu publicat de autorități și preluat de agenția France Presse. Au fost distruse 18 locuințe. Două milioane de locuitori sînt lipsiți de electricitate în Florida. S-a decretat stare de urgență în 12 state nord-americane. În marile orașe ale estului Americii traficul aerian a fost grav afectat și aeroporturile din Washington, New York, Boston, Atlanta au fost închise. Pe aeroportul din Chicago au fost suspendate 252 de zboruri din cauza timpului nefavorabil. Autostrăzile situate pe coasta de est au fost închise datorită troienelor de zăpadă care au atins pe alocuri înălțimea de 2 metri. Meteorologii americani au anunțat că nu se prevede o ameliorare a vremii decît în ziua de marți.

KINO
Centre pentru închiriat casete video tac
De acum nu mai sînteți singuri!
magazin AMEDEEA, Str. Sf. Teodor nr. 32 (lîngă UMF), zilnic între orele 8.00-19.00
bar-consignația MOBY DICK, Complex Studențesc Titu Maiorescu
O ALTERNATIVĂ!
KINO

BTT
BIROUL DE TURISM PENTRU TINERET IAȘI
vă oferă următoarele programe turistice:
TURCIA - ISTANBUL - 5 zile, preț 35.000 lei
TURCIA - ISTANBUL - ALANYA (COASTA MĂRII MEDITERANE)- 14 zile, preț 160.000 lei
UNGARIA - BUDAPESTA - 5 zile, preț 42.000 lei
UNGARIA - CEHIA - 8 zile, preț 78.000 lei
UNGARIA - CEHIA - 7 zile, preț 72.000 lei
GRECIA - ATENA - SALONIC - 9 zile, preț 212.000 lei
ITALIA - PADOVA - VENEȚIA - 9 zile, preț 350.000 lei
Înscrieri și relații suplimentare la sediul Biroului de Turism pentru Tineret Iași (Complex "Orizont"), telefon: 113665; 142017
transport autocar lux, servicii masă și cazare

*BURSA ROMÂNĂ DE MĂRFURI (Piața Presei Libere 1, tel. 6172231, fax. 3122167)*

# Programul Tranzacțiilor din ziua de joi, 18 martie 1993, ora 11

| | Cantitate | Adaos com. |
|---|---|---|
| RING 1 poz.1 Fier vechi clasa C | 150 tone | 15% |
| RING 2 poz. 1 Hîrtie scris tipar, 82% grd. ALE, 65 gr/mp. coli 61x84 cm | 13247 kg. | 3% |
| RING 3 poz. 1 Miez de nucă - jumătăți | 3000 kg | |
| RING 3 poz. 2 Salam tip SARAY, ambalat în lădițe de lemn de 12-15 kg | 2000 kg. | 0% |
| RING 3 poz. 3 Ciocolată cu lapte ALOHA, tablete de 100 gr., origine Turcia | 50.000 buc. | 0% |
| RING 3 poz. 4 Gem de caise - cutii de 530 gr. | 30.000 cutii | 0% |
| RING 3 poz. 5 Suc natural de mere concentrat, livrabil în vrac (cisternă polistif de 10 tone) | 15 tone | 0% |
| RING 3 poz. 6 Concentrat de Brifcor cu extract de plante, ambalat în bidoane PVC de 100 litri | 30 tone | 0% |
| RING 3 poz. 7 Concentrat de Brifcor - Lemon, livrabil în vrac (cisternă polistif) | 25 tone | 0% |
| RING 3 poz. 8 Concentrat de Brifcor - Orange, ambalat în bidoane PVC de 60 și 100 litri | 30 tone | 0% |
| RNG 3 poz. 9 Sare extrafină tip E, ambalată în pungi de 1 kg. - saci de 40 pungi | 20 tone | 10% |
| RING 4 poz. 1 Apă de colonie pentru bărbați - USA, sticle de 200 ml, mărcile TORO, GIGOLO, COMPULSION, MUSK, DESPERANDO | 3000 sticle | 0% |
| RING 5 poz. 1 Cizme din piele naturală, îmblănite culoare: negru și maro, măsuri: 36, 37, 38 | 200 perechi | 0% |
| RING 6 poz. 1 Paleți din lemn pentru depozitare și transport paletizat, dim: 1200 x 1200 x 140 mm | 1000 buc. | 0% |
| RING 7 poz. 1 Mercur alb 99,99%, ambalat în capsule metalice de 34,5-40 kg în lăzi de lemn | 0,4 tone | 0% |
| RING 8 poz. 1 Sîrmă titan diametru 3 mm, în colaci de 5-8 kg ambalat în hîrtie | 2 tone | 0% |
| RING 8 poz. 2 Electrozi de sudură tip SUPERTIT, diametru 2,5x300 mm | 3 tone | 0% |
| RING 8 poz. 3 Electrozi de sudură tip SUPERTIT, diametru 3,25x 450 mm | 5 tone | 0% |
| RING 8 poz. 4 Electrozi de sudură tip SUPERTIT, diametru 4x450 mm | 2 tone | 0% |
| RING 8 poz. 5 Lanț cu role model 12 A1, 3/4", simplu, STAS 5174/66 | 10.000 ml. | 0% |
| RING 8 poz. 6 Lanț cu role model 20 A-1, 1 1/4', simplu, STAS 5174/66 | 2500 m | 0% |
| RING 9 poz. 1 ABRICHT MB-1 | 10 buc. | 0% |
| RING 9 poz. 2 Mașină de găurit MG 100 | 276 buc. | 0% |
| RING 9 poz. 3 Polizor pneumatic PPV-160 | 682 buc. | 0% |
| RING 9 poz. 4 Ciocan demolator D24/S | 159 buc. | 0% |
| RING 9 poz. 5 Set platină pentru autoturism Dacia | 3000 buc. | 0% |
| RING 10 poz. 1 Bec cu incandescență, clar, 120V/60W, soclu E27, amb. colectiv, prod. România | 1000 buc. | 0% |
| RING 10 poz. 2 Bec cu incandescență mat 20V/60W, soclu E27, amb. colectiv, prod. România | 1000 buc. | 0% |
| RING 10 poz. 3 Bec cu incandescență, mat 20V/100 W, soclu E27, amb. colectiv, prod. România | 1000 buc. | 0% |
| RING 10 poz. 4 Bec cu incandescență alb. clar, 220-230 V/75W, soclu E27, amb. colectiv. prod. România | 10.000 buc | 0% |
| RING 10 poz. 5 Bec cu incandescență alb, clar, 220-230 V/100 W, soclu E27, amb. colectiv prod. România | 10.000 buc | 0% |
| RING 10 poz. 6 Tub fluorescent, 220V/20W/50Hz, amb. colectiv producție România | 10.000 buc | 0% |
| RING 10 poz. 7 Tub fluorescent, 220V/40W, amb. colectiv, producție România | 10.000 buc | 0% |
| RING 10 poz. 8 Startere S.L.U. 25-80, amb. colectiv, producție România | 10.000 buc. | 0% |
| RING 10 poz. 9 Balasturi E.C.F. 14W, amb. colectiv, producție România | 1000 buc. | 0% |
| RING 10 poz. 10 Balasturi E.C.F 20W amb. colectiv, producție România | 1000 buc. | 0% |
| RING 10 poz. 11 Balasturi E.C.F 40W, amb. colectiv, producție România | 1000 buc. | 0% |
| RING 10 poz. 12 Balasturi E.C.F. 40W amb. colectiv, producție România | 1000 buc. | 0% |
| RING 11 poz. 1 Corp de iluminat, aplică FID 01-106, amb. colectiv, producție România | 679 buc | 0% |
| RING 11 poz. 2 Corp de iluminat, aplică FID 01-108, amb. colectiv, producție România | 645 buc. | 0% |
| RING 11 poz. 3 Corp de iluminat, aplică FID 01-120, amb. colectiv, producție România | 500 buc. | 0% |
| MĂRFURI ÎN PREOFERTARE | | |
| Se oferă spre vînzare cu livrare imediată: | | |
| poz. 1 Costumașe PNA, inport Liban pentru copii între 0 și 2 ani (lot minim 100 buc.) | 1000 buc. | |
| poz. 2 Panouri de împrejmuire dimensiuni 2000x1500 mm executate din lemn de rășinoase negeluit | 3000 buc | |
| poz. 3 Mașină de echilibrat roți auto | 1 buc. | |
| poz. 4 Mașini și aparate pneumatice (Granulatoare diametru 600-1250; Ciocane perforatoare P50; Perforatoare rotative; Ciocane abataj; Mașini găurit, MG60-MG320. Mașini înșurubat; Polizoare; Ciocane de dăltuit; Motoare MP40) | | |
| poz. 5 Set: Dulap distribuitor tip DB 250A si tip DB 250B | 1700 seturi | |

monitorul cotidian de informaţii

COMENTARII

PULS PULS PULS PULS

# Partidele tinere, singura şansă a opoziţiei pentru viitoarele alegeri

S-a făcut mare tapaj săptămîna trecută în legătură cu importanta cotoşală pentru viaţa noastră politică a moţiunii de cenzură promovată de opoziţie împotriva Guvernului. S-a apreciat, de unii comentatori politici, că moţiunea de cenzură este măsura intrării noastre în Europa, că se foloseşte, după cincizeci de ani, un instrument al democraţiei care poate amenda un guvern majoritar a cărui politică nu mai convine alegătorilor. Nu ştim ce se va întîmpla cu moţiunea de cenzură introdusă, probabil nu se va vota, deci guvernul Văcăroiu îşi va putea vedea mai departe de politica sa de sărăcire a populaţiei. Moţiunea de cenzură ne oferă, din păcate, ocazia de a face unele observaţii asupra evantaiului politic actual. Despre partidul aflat în prezent la putere, FDSN, aliat cu PUNR, PSM şi PSM, s-a scris în fel şi chip. Au fost denumite, generic, "bloc stîngist", "partide conservatoare", "naţionalist-şovine" şi tot aşa. Presa independentă, prin excelenţă cultivînd schimbarea, a văzut, cum este şi firesc, motorul schimbării tocmai în partidele parlamentare din opoziţie, în principal PNŢcd, PSDR, PAC, PNL-AT, PNL-CD. S-a constituit şi un bloc politic, numit Convenţia Democratică, ale cărui rezultate în alegerile locale şi generale de anul trecut nu au fost tocmai mulţumitoare. Dincolo de toate aceste realităţi, presa independentă a greşit foarte mult prin faptul că a corcolit în mod nejustificat partidele din opoziţie. S-a ajuns, astfel, la construirea unei imagini idilice despre partidele din opoziţie, singurele în stare să scoată ţara din situaţia grea din prezent, spre deosebire de partidele conservatoare, care urmăresc restaurarea vechilor structuri, partide procomuniste, naţionaliste, fasciste şi extremiste. Prezentarea numai în negru a partidelor conservatoare şi numai în alb a partidelor de opoziţie nu fost o idee prea bună, ceea ce se şi vede nu numai după rezultatul alegerilor de anul trecut, ci şi după prestaţia deputaţilor şi senatorilor din Parlament.

Să luăm, ca un singur exemplu, cazul PNŢcd, un partid care, aparent, pare solid şi de alternativă pentru guvernare. Ei bine, nu este chiar aşa. Din nefericire, PNŢcd este un organism politic artificial construit, care nu are nici un fel de priză în mediul rural, deşi, dacă ne luăm după titulatură, ar fi trebuit să aibă cea mai bună aderenţă la sate. PNŢcd este, de fapt, un partid care există numai prin liderul său, Corneliu Coposu, cu adevărat un om politic de excepţie, model pentru politicienii mai tineri. În rest, PNŢcd este infestat cu tot felul de politicieni bătrîni, majoritatea foşti deţinuţi politici, care consideră că puşcăria pe care au făcut-o în timpul comunismului le poate conferi, acum, titlul de deputat sau senator de drept în Parlament. În plus, aceşti oameni în vîrstă nu au nici imaginaţia nici puterea de a replica unor bivoli impetuoşi, tineri, cum sînt Adrian Păunescu şi Corneliu Vadim Tudor, care, cînd se urcă la tribună, sînt în stare să injure opoziţia cel puţin o oră cu cuvinte diferite. Singuri care sînt în stare să le ţină piept sînt cei de la FSN şi Partidul Liberal (rezultat din recenta fuziune PNL-CD şi PNL-AT), care au oameni tineri, simpatici, cu scuipat la furcă şi care au habar despre politică, economie, drept şi nu pot fi imbîrligaţi uşor de demagogia stingistă. Cazul senatorului Ion Manea, din Bucureşti, ales pe listele PNŢcd de la Iaşi, este elocvent. Senatorul Manea, aflat între două zboruri cu avionul, de la Bucureşti la Iaşi şi de la Iaşi la Bucureşti, nu are cum să stea de vorbă cu alegătorii ieşeni, nu are cum să le înţeleagă problemele şi să le promoveze la cea mai înaltă tribună a ţării. Cazul celuilalt bucureştean ales pe listele de la Iaşi ale FSN, senatorul Ion Aurel Stoica, este mai luminos, domnia-sa fiind mult mai preocupat de problemele ieşenilor. Face o figură singulară şi de bună calitate deputatul PNŢcd de Iaşi Vasile Lupu, care de două luni se luptă cu mafia rurală, care doreşte cu adevărat să le facă dreptate ţăranilor de la Ciurea şi de la Cotnari. În rest, nimic, dar absolut nimic. PSDR este un partid mai mult decît fantomatic, al cărui comitet director are o medie de vîrstă ce depăşeşte şaptezeci de ani, care a supravieţuit în alegerile trecute numai pentru că a figurat în Convenţia Democratică, PNL a fost nimicit cu talent de către Radu Cîmpeanu, încît nici nu a reuşit să intre în Parlament.

Singura speranţă de revigorare a vieţii opoziţiei stă în partidele tinere, în special Partidul Alianţei Civice, Partidul Liberal, Frontul Salvării Naţionale (care face în Parlament o figură mult mai liberală şi mai reformatoare decît "bătrînii" din opoziţie). Aceste partide, dacă vor avea înţelepciunea de a găsi o variantă de unificare în următorii doi ani, se vor putea constitui într-o soluţie viabilă pentru alegători. Excepţional ar fi dacă la soluţia de unificare s-ar ralia şi PNL (care a reuşit să-l debarce cu succes pe Radu Cîmpeanu şi să fuzioneze cu NPL, alt partid tînăr, cu oameni deştepţi şi plini de bani). Să nu credem că alegătorul este atît de tîmpit încît poate fi dus de nas cu fel de fel de alternative "istorice" şi "democratice". Vremea "ţărănismului", a "social democraţiei" şi a "liberalismului", aşa cum erau înainte de război, a murit şi nu mai poate fi înviată. A murit şi Partidul Conservator după primul război mondial şi nimeni nu l-a plîns, viaţa politică a României a mers mai departe, şi chiar foarte bine. Alegătorul nostru începe să priceapă ce se dă la televizor despre viaţa parlamentară, observă că partidele "istorice" mai mult motăie prin Parlament, observă că în teritoriu nu mai vine nimeni, după ce a fost ales, să-l întrebe ce probleme are şi ce poate face pentru a i le rezolva. În plus, mai este un aspect, deloc de neglijat, cel financiar. În partidele tinere sînt foarte mulţi oameni de afaceri, care rulează lunar sute de milioane de lei şi care pot dona partidului sume importante pentru campania electorală. Să nu ne îmbătăm cu ideea că se va vota, de la bugetul statului, vreo sumă pentru partidele politice aflate în campania electorală. Fiecare partid va trebui să se descurce cum poate în campania electorală, care va cere sume uriaşe. Nu din banii de la cotizaţiile membrilor şi din cei obţinuţi din consignaţiile ce funcţionează la sediile partidelor se vor putea cîştiga alegerile. Partidele bogate vor fi singurele în stare să lupte pentru a-şi promova platformele şi ideile de guvernare în faţa alegătorilor.

**Cornel CRISTOIU**

# Despre Vladimir Buţureanu (2)

Şi iată-ne evocîndu-i clipe din viaţă, în casa din Sărărie a medicului Ioana Boldescu, fiica-a marelui actor V.Boldescu şi pasionată de vechimi - mai precis, epoca de eroism militar a profesorului, pe cînd Ioana Boldescu era medic stagiar. E vorba de Spitalul Z.I.285 din Alba Iulia şi de toamna anului 1944, cînd se dădeau lupte grele la Turda şi unitatea era condusă de Vladimir Buţureanu ajunsese spital de campanie, adică unitate de primă linie a frontului, găsindu-se la un moment dat chiar încercuită. În acea situaţie disperată, profesorul şi-a convocat oamenii şi le-a spus deschis

"Cine se teme, e liber să plece. Cine rămîne cu mine devine luptător de front, expus la orice". Bineînţeles că n-a plecat nimeni, prea era stimat, iubit chiar profesorul, ca să fie părăsit. Şi am început acea perioadă infernală de **vămuire** a patru cinci sute de răniţi pe zi, aduşi direct din liniile de luptă. Profesorul dormea în spital, împreună cu tot personalul, mai exact spus nimeni nu ştie cînd dormea, deoarece perioada de somn era între orele 14-17, cînd se termina pansarea răniţilor primiţi cu o seară înainte, expedierea spre zonele interioare, făcîndu-se noaptea, din cauza avioanelor. Or, tocmai acele ceasuri hărăzite odihnei erau onorate de avioanele nemţeşti "Pămîntul se cutremura, în jur clănţăneau mitralierele, "Mesalina" - căţeluşa spitalului îşi căra puii în diferite cotloane, ca să-i apere, dar noi, povesteşte Ioana Boldescu, ascultam o "Sonată" de Mozart, cîntată la vioară de profesor şi ne simţeam ocrotiţi. Era un ritm de muncă infernal, în condiţii de pionierat. Eu ajunsesem la performanţa de a anestezia pe întuneric, numai după ureche, iar profesorul opera toată noaptea, permiţîndu-şi cînd simţea că nu mai poate, o cafea şi o ţigară, după care, cu zîmbetul lui încurajator ne îndemna: "La treabă, copii!"

În aceast talmeş-balmeş de sînge, vaiete şi huruit de motoare, l-au descoperit întîmplător, în şirag ul de răniţi întinşi pe podele pe Mihu Sadoveanu, aproape muribund îl cunoşteam bine de la Iaşi"

## cafeaua de dimineaţă

Tocmai citisem, cu cîteva zile înainte, cartea Profirei Sadoveanu "Foc de artificii", în care se află şi presupunerile privind sfîrşitul mezinului Sadovenilor. Investigînd, Profira află şi un alt "adevăr" transmis de o doctoriţă, fostă parteneră de volei a lui Mihu, care se nimerise, prin cine ştie ce urzeală a soartei, la spitalul din Alba Iulia, în timpul războiului din '44. Şi iată că am prilejul, evocîndu-l pe Vladimir Buţureanu să ascult pe acea doctoriţă, povestind eforturile inutile ale profesorului de a-l salva pe Paul-Mihu, adus prea tîrziu la spital, şi despre impresionanta înmormîntare de la cimitirul din Alba Iulia, la care n-a putut lua parte nimeni din familie, dar a fost plîns de către grupul de ieşeni din cadrul spitalului, în frunte cu profesorul. Şi cît de intens a dorit profesorul să aibă bucuria de a-l revedea feciorul cel mai drag lui Mihail Sadoveanu, unul din scriitorii lui preferaţi.

Cîtă dreptate avea venerabilul profesor chirurg în ultimii săi ani, cînd, privindu-şi mîinile cu degete de pianist, trudite de atîtea mii de operaţii, făcute într-o atît de bogată carieră, vorbea ca pentru sine:

- Existenţa fiecărui om e o operă uriaşă, natura investind enorm în ea. Îţi dai seama ce durere te încearcă atunci cînd simţi că-ţi scapă printre degete? Ai lozul cel mai în mînă, şi ţi-l smulge tocmai cea care l-a dat. Medicul, dacă nu are filosofia eşecului, şi reazem în veşnicia vieţii, nu poate rezista.

Îşi caută refugiul în artă, profesore, poate şi în dragoste. Camus scrie undeva că "sexualitatea e cea mai la îndemînă metodă de a depăşi starea de contradicţie".

Eu, în momentele dificile din sala de operaţii, căutam încrederea în mine, în părul sau în ochii unei femei. Frumuseţea feminină m-a stimulat întotdeauna, m-a îndemnat să lupt, bărbăteşte. Am citit undeva, chiar spaima de moarte, nu doar grijile cotidiene, le ascunzi în trupul celei iubite. E mare adevăr aici.

Trecînd în fiecare seară pe la poarta casei sale, simt îndemnul să mă opresc şi să încerc a distinge sus, pe terasă silueta cunoscută plană peste nuci şi scrutînd liniştita străduţă. Mai ales că tocmai trece, visătoare, călcînd neauzit, o fată cu păr blond, lăsat pe umeri, aşa cum îi plăcea profesorului să aibă în preajmă, în clipele sale de beatitudine. Şi, dacă se poate, unele acorduri stinse din Mozart.

**Aurel LEON**

# "Există foarte mulţi bani româneşti în afara graniţelor ţării"

• interviu cu CICERONE SBANŢU, şeful vămii Sculeni •

**- Care dintre cetăţeni vă creează mai multe probleme la trecerea prin vamă? Românii sau basarabenii?**

- Călătorul este obligat la trecerea prin vamă să declare verbal sau scris bunurile pe care le introduc sau le scot din ţară şi să le prezinte organelor vamale. Nu vameşul trebuie să întrebe pe fiecare călător despre anumite obiecte care trebuie declarate. Majoritatea călătorilor, nu facem distincţie, ne creează probleme. Vama este considerată un organ coercitiv şi deja îl deranjăm pe om prin faptul că îi deschidem bagajul, maşina etc. Nu veţi vedea niciodată un om civilizat, provenit din vest, mai puţin traficanţii, care să nu declare la vamă dacă are ceva deosebit. Peste tot există "culoarul verde" şi "culoarul roşu" în vamă. Prin primul trec cei care nu au nimic de declarat iar prin cel roşu persoanele care consideră că deţin obiecte mai deosebite. În Occident se mizează pe cinstea cetăţeanului şi nu vama îi împinge de la spate pe unde să treacă. La noi, cînd alte organe descoperă anumite nereguli de la frontieră, se aruncă vina pe vamă. "Vama n-a controlat! Vama nu şi-a făcut datoria!".

Trebuie să fie foarte clar că obligaţia de a declara bunurile în vamă este a călătorului.

**- În ultimul timp, în România au fost introduse arme, droguri şi alte materiale interzise. Care este explicaţia acestui fenomen?**

- Trebuie să înţelegem această situaţie ca fiind neobişnuită doar pentru graniţa de est. Atîta timp cît a existat Imperiul Sovietic, controlul lor vamal era foarte dur, ei nefiind adepţi ai acordurilor internaţionale. Atunci era practic imposibil să treci graniţa cu ceva nepermis. Odată cu democratizarea din actualele ţări ale CSI a început să se facă un control mai selectiv, asta fiind explicaţia apariţiei prin est a armelor în România.

**- Puteţi să ne precizaţi cîteva materiale mai speciale descoperite la călătorii care au trecut prin vama Sculeni?**

- La intrarea în ţară, doi basarabeni au ascuns în anvelopa autoturismului 2.500.000 lei. Asta mi-a dovedit faptul că există foarte mulţi bani româneşti în afara graniţelor ţării. Ceea ce m-a surprins a fost faptul că cei doi nu au comentat în nici un fel confiscarea banilor, dovedind că suma nu era atît de importantă pentru ei. În spatarul de la scaunul unui autoturism din Moldova am mai găsit 200 de grame hasis. Am descoperit arme, tot felul de pistoale, exploziv, icoane de patrimoniu, cărţi foarte vechi.

Ciceronе Sbanţe, şeful vămii Sculeni

**- Cum este colaborarea cu poliţia de frontieră?**

- La Sculeni nu există poliţie de frontieră pentru controlul paşapoartelor, acesta fiind executat de trupele de grăniceri, fiindcă pe aici trec numai români şi moldoveni. Nu există poliţie de frontieră, dar asta nu înseamnă că este foarte bine.

**- Cînd s-a deschis punctul de frontieră Sculeni s-a spus că va avea o mare importanţă...**

- Prin punctul de frontieră Sculeni se realizează traficul turistic şi de marfă. Avantajele trecerii pe la Sculeni sînt foarte mari. Între localităţile din nordul Moldovei de peste Prut, distanţele sînt foarte scurte. Se cîştigă aproximativ 300 de kilometri de ambele părţi dacă se doreşte traversarea Prutului pe la Sculeni.

**- Existau anumite zvonuri că după intrarea în vama moldovenească există un al doilea filtru care returnează tirurile României ce au direcţia Chişinău. Ce ne puteţi spune despre acest aspect?**

- Pe 25 ianuarie 1993 s-a deschis oficial traficul de vamă. Organele de grăniceri din Moldova încă nu-şi organizaseră efectivele pentru un astfel de trafic şi de aceea au fost anumite probleme. Acum o săptămînă au anunţat oficial că s-a reglementat traficul.

**- Printr-o recentă hotărîre, Guvernul României a aprobat înfiinţarea unui nou organism, supranumit "Poliţia Vamală". Cum priviţi înfiinţarea ei?**

- Direcţia de supraveghere şi control vamal (Poliţia Vamală, cum o numiţi dumneavoastră, cu toate că este incorect), are competenţa de a acţiona în teritoriu, în afara vămii. Vor fi nişte brigăzi mobile, cum sînt în toată lumea, divizii specializate, care opresc tirurile pe şosea, le controlează, întreabă de ce s-au abătut de la traseul iniţial, controlează agenţii economici. Au chiar şi agenţi secreţi care supraveghează activitatea unei firme cu activitate suspectă. În unităţile vamale cu trafic mare, agenţii vamali stau printre călători, urmăresc aspectele nelegale şi anunţă pe vameş să controleze persoanele vizate. Înfiinţarea Direcţiei de Supraveghere şi Control Vamal este foarte binevenită şi va fi de un real ajutor nu atît pentru vamă, cît pentru economia statului.

**- Care sînt perspectivele punctului de trecere a frontierei Sculeni? Ce dotări viitoare aveţi în vedere?**

- Dacă vom discuta la anul pe vremea asta, veţi vedea că vom fi la nivel european. S-a aprobat un plan de investiţii de peste 500 milioane de lei pentru clădiri. Acest punct de frontieră a devenit punct european. Vor fi construite clădiri cu toate utilităţile pentru un trafic civilizat, începînd de la pistele de control, birouri, restaurant, staţie de benzină etc. În aprilie vom primi aparatură de control şi aparate de emisie-recepţie.

**- Administraţia judeţului vă sprijină?**

- Datorită Prefecturii şi Consiliului Judeţean nu aţi văzut nimic aici. Cînd am venit noi, în decembrie 1991, nu era nimic aici, ci doar o stradă în care intrai în noroi pînă la genunchi şi pe care nu încăpeau două maşini una lîngă alta.

**Septimiu SĂRĂŢEANU**

*Prime audiţii*

# Acolo unde doar vioara singură nu poate răzbate

După o mult anterioară primă audiţie locală a Simfoniei a II-a de Rachmaninov, condusă de Răzvan Cernat, Filarmonica Moldova face dreptate (concertul din 12 martie) unei alte lucrări a acestuia, mai importantă încă. Publicul meloman poate astfel să-şi rotunjească, puţin cîte puţin, imaginea unui artist uriaş, pe care doar semidocţii şi soarecii de bibliotecă l-au putut desemna drept minor.

Camil Marinescu, un dirijor de 29 de ani, a cărui abordare conceptuală şi gestică a muzicii vădeşte asimilarea unor influenţe "mandeal-iene", are marele merit de a fi propus în concertul său două prime audiţii: "Pavana" de Fauré şi "Dansurile simfonice" de Rachmaninov. Dirijorul a probat cunoaşterea textului muzical la toate etajele sale, deci nu numai în marile trasee melodice.

Dansurile simfonice reprezintă capodopera absolută a lui Rachmaninov. Mîhnit de reacţia defavorabilă stîrnită de a treia simfonie, compozitorul a decis să-şi concentreze şi mai mult puterea de creaţie în această veritabilă, deşi nedeclarată, simfonie a patra. "Dies Irae", sumbra temă medievală, obsesia obsesiilor rachmaninoviene (apare în peste douăzeci de lucrări ale sale!), îşi taie şi aici drum, însemnînd opera cu un fatalism apocaliptic. Fatalism care ar putea părea ipohondru dacă nu ar fi parte din constituţia psihică a unui geniu. Şi nici un alt compozitor nu a resimţit cu atîta forţă impactul devenirii în negativ, scurgerea inexorabilă a timpului istoric, perisabilitatea mortală a trecutului idealizat.

Orchestra a cîntat cu o lăudabilă însufleţire în toată seara, o menţiune aparte revenind "lemnelor", în special oboistului, (şi) ca partener al viorii soliste în Adagio din Concerto-ul de Brahms. Remarcabilă şi finetea "coardelor" în acompaniament.

Daniel Podlovski, al cărui meşteşug violonistic merită toate aprecierile, echilibrează cîntul viorii sale cu cel al întregii orchestre, înfrîngînd dificultatea cea mai presantă în simfonicul concert opus 77 de Brahms. Acolo unde doar volumul viorii singure nu poate răzbate, elanul pulsaţiei interne suplineşte restul. Tocmai această pulsaţie metaviolonistică, quasi-dirijorală, constituie cred - atributul cel mai de seamă al muzicianului Podlovski.

**Samir GOLESCU**

**P.S.** În articolul meu din numărul 56, rîndul 6, se va citi **ivesc** în loc de **iubesc**.

POLICLINICA MEDICALĂ PRO-FAMILIA

Societatea Medicală

PRO FAMILIA

O CERTITUDINE PENTRU SĂNĂTATEA FAMILIEI DVS.

Consultaţii medicale de înaltă competenţă pentru orice problemă de sănătate

Informaţii şi programări la tel. 131043, zilnic între orele 10-18, sau la sediul din Str. Chişinăului (Ţuţora) nr. 11 C, bl. E1.

*ULTIMUL VAGON POŞTAL*

# Cîteva sfaturi pentru primarul Constantin Simirad

Parcug cu atenţie şi interes paginile ziarului dumneavoastră. Deseori constat şi nenumărate critici la adresa primarului municipiului Iaşi în legătură cu preocupările sale administrative şi mai ales în problema gospodăririi oraşului. Nu cred că primarul nu se preocupă de această problemă şi nu constat că ar dori acest lucru. Consider însă că această activitate necorespunzătoare se datorează în special sistemului de organizare în interior a administraţiei municipiului.

Subsemnatul şi-a permis să-i scrie d-lui Simirad imediat după investirea dînsului ca primar, sugerîndu-i unele idei, care însă nu au avut ecoul scontat.

Ca fost conducător al unei activităţi importante la calea ferată timp de cca 25 de ani, pe întreaga Moldovă, pot să afirm cu certitudine că oricîtă bunăvoinţă ar avea dl. Simirad ca să poată cuprinde toate problemele gospodăreşti ale oraşului, este imposibil.

De aceea i-am propus atunci în scris şi repet acum propunerea prin ziarul dumneavoastră să ia următoarele măsuri:

1. Împărţirea municipiului în 4-5 zone (sau districte, sau circumscripţii, sau sectoare) fiecare cu o suprafaţă în funcţie de numărul de locuitori, activităţi comerciale, activităţi culturale, industriale etc.

2. Aceste zone să aibă un sediu fix în zona respectivă şi o formaţie (un conducător ajutat de două persoane, de preferat inginer constructor şi un economist).

3. Conducerea propusă să fie recrutată de regulă şi de preferat din personal pensionar cu putere de muncă şi cu multă autoritate morală şi profesională şi care locuieşte în zona respectivă.

4. Conducătorul zonei să fie considerat "împuternicitul" şi să aibă neapărat putere de decizie.

5. Toate problemele din zonă să fie tratate mai întîi la nivelul acestui colectiv şi numai în cazuri deosebite să ajungă la primar şi la Consiliul Municipal;

6. Salarizarea colectivului să fie compusă dintr-o indemnizaţie modică, fiind eventual considerată o compensaţie de stimulaţie, după cum va aprecia conducerea primăriei.

7. Şeful zonei să aibă oricînd acces la conducerea primăriei, să prezinte o dată pe săptămînă o informare cu probleme din zonă, iar conducerea primăriei să se întîlnească cu aceştia cel puţin o dată la două săptămîni.

8. În orice caz, toată activitatea de gospodărire să se rezolve mai întîi în zona respectivă şi, în mare, acestea ar putea fi:

a. curăţirea zonei prin unităţile de specialitate;

b. sesizarea eventualelor avarii la instalaţiile de apă, termoficare, canalizare de pe străzi;

c. buna aprovizionare a magazinelor cu produse alimentare şi de uz casnic şi vînzarea lor către clienţi în mod corespunzător şi civilizat;

d. sesizarea primăriei şi organelor de stat asupra unor fapte care afectează populaţia oraşului;

e. gospodărirea parcurilor şi a spaţiilor verzi, prin formaţiile existente în acest sens la regiile autonome;

f. preavizarea executării unor construcţii, amenajări de spaţii comerciale, spaţii de locuit, spaţii de parcare etc.;

g. urmărirea menţinerii curăţeniei de către agenţii comerciali şi unităţi industriale în jurul unităţilor lor;

h. finisarea eventualelor lucrări executate la partea carosabilă şi pe trotuare, şi care ar putea pune în pericol circulaţia vehiculelor şi a cetăţenilor.

În detaliu şi pe baza unor discuţii între cetăţeni şi cu anumiţi factori de răspundere din oraş s-ar mai putea găsi şi alte servicii.

Considerăm că acest sistem de organizare ar putea fi de mare ajutor primarului, iar dînsul şi-ar putea organiza activitatea la un nivel corespunzător, activitate care ar fi benefică pentru oraş (relaţii cu alte municipii din ţară şi de peste hotare, relaţii cu alte întreprinderi şi din alte oraşe care trimit mărfuri spre Iaşi şi care trebuie să primească mărfuri de la Iaşi, legături cu Guvernul pentru rezolvarea unor probleme urgente etc.).

Primarul ar putea să considere pe aceşti şefi de zonă ca pe-niste colaboratori preţioşi şi chiar consilieri şi care să-i fie de mare ajutor.

S-ar putea menţiona ca aceştia să fie recrutaţi însă dintre persoane capabile, buni gospodari, care oricînd ar fi putut să candideze la funcţia de primar.

Cu stimă,

**ing. Valerian Vîrlan**

**strada Aurora nr. 3, Sc. B, ap. 2, telefon 140738**

Scrisorile trimise spre publicare trebuie să poarte semnătura şi adresa completă (eventual numărul de telefon) ale expeditorului. Vă rugăm să fie cît mai concise şi să nu conţină acuzaţii nefondate la persoane. (**MONITORUL**)

Luni, 15 martie 1993, nr. 60(517)

# Financiarul

pagină săptămînală de informaţie şi analiză economică

## Informaţii de la Camera de Comerţ Iaşi

Firma **"Sven"** din Pilzen (Cehia) oferă microbuze de opt locuri, pe motorină, second hand, astfel:

1. FIAT Ducato - 69.000 km la bord, fabricat în 1989, 23.100 D.M.
2. FIAT Ducato - 91.000 km la bord, fabricat în 1989, 22.700 D.M.
3. MERCEDES MD 100 - 71.000 km la bord, fabricat în 1989, 26.200 D.M.
4. Volkswagen LTD - 88.000 km la bord, fabricat în 1990, 21.900 D.M.
5. Volkswagen LTD - 79.000 km la bord, fabricat în 1989, 21.700 D.M.

Plata se poate face în cash sau pe bază de acreditiv irevocabil. Se oferă piese de schimb la cerere. Transportul celor cinci microbuze de la Pilzen la Iaşi costă 4117 D.M. Informaţii la CCI IAŞI, telefon: 117757

**CCI Sibiu** anunţă agenţii economici, care au dorit să participe la tîrgul de marochinerie şi încălţăminte Sibiu 16-21 martie a.c., amînarea acestuia pentru o altă perioadă ce va fi comunicată.

**Garuda Indonesia Airlines** va fi prezentă la Travel Expo '93 Budapesta 18-21 martie 1993. Dacă există firme interesate pentru destinaţii ca Indonezia, Australia, Noua Zeelandă, Statele Unite, vă rugăm să ne contactaţi pentru a discuta posibilitatea unor programe pentru piaţa românească.

**COMPA S.A. Sibiu** (fosta I.P.A.) doreşte să stabilească contacte cu comercianţii de piese auto, garajişti, service-uri locale, baze de transport. Programul de fabricaţie cuprinde atît piese auto pentru autovehicule româneşti: amortizoare, arcuri de suspensie, casete direcţie, ax volan, arbori cardanici; cît şi pentru autoturisme străine: arcuri elicoidale de suspensie. De asemenea, produce remorci auto cu punte tandem.

**CCI a României**, prin Departamentul PUBLICOM, vă invită să vizitaţi expoziţia specializată AGRAVET care are loc între 16-19.03.1993 în Bucureşti, la Sala Palatului. Sînt prezente firme, care activează în domeniile agro-veterinare, din România, Anglia, Germania, Austria.

**CCI Brăila** anunţă decalarea expoziţiei cu vînzare PRIMAGRA '93 din perioada 11-14 martie 1993 în perioada 25-28 martie 1993.

Expoziţia va cuprinde produse chimice pentru agricultură, seminţe, răsaduri, utilaje agricole, utilaje pentru prelucrarea produselor agricole şi tehnologii moderne în agricultură.

**AGROLES-FURLANI** vinde parafină blocuri preţ 770 $ USA franco Milano, sodă caustică 440 $ USA franco Milano şi, de asemenea, are în stoc importante cantităţi de silistră. Informaţii suplimentare la CCI Iaşi 117757/int.16

**CCI şi Agricultură Slatina** face cunoscută oferta S.C. CEPRAL S.A. Slatina pentru produse cum ar fi pastă aluminiu, pulbere aluminiu, vopsea şi email bronz aluminiu, diluanţi 002, 509, 004, 506, chituri diferite, vopsea anticorosivă, praf de curăţat, taciuni de aluminiu, şcrumiere aluminiu, cuiere aluminiu, dicot, apă distilată.

Informaţii suplimentare CCI Iaşi 117757/int.16.

**S.C. AUTONOVA S.A. Satu Mare** oferă o largă gamă de sisteme şi mecanisme de frînare pentru întreaga familie de automobile româneşti. Firma caută colaboratori care să comercializeze piese şi subansamble ale sistemului de frînare. De asemenea, caută firme de stat sau particulare care să asambleze local remorci din subansamble fabricate la AUTONOVA, urmînd a le comercializa local.

Pentru informaţii suplimentare CCI Iaşi, tel. 117757/int.16.

**Camera de Comerţ şi Industrie Brăila** organizează între 11-14 martie 1993 prima ediţie a expoziţiei de primăvară PRIMAGRA '93. Se vor expune: produse chimice pentru agricultură, seminţe, răsaduri, utilaje agricole, utilaje pentru prelucrarea produselor agricole şi tehnologii moderne în agricultură. Sînt aşteptaţi oameni de afaceri, producători şi comercianţi interesaţi în domeniul agriculturii.

**MAFIR S.A. Cluj Napoca** oferă o gamă diversă de maşini de găurit, strunguri de lemn, maşini de ştefuit.

Detalii la Departamentul Relaţii - CCI tel. 117757/int.16.

**Camera de Comerţ şi Industrie Braşov** împreună cu Camerele de Comerţ Argeş, Buzău, Covasna, Harghita, Sibiu şi Tulcea editează revista PLUS în care se va edita o rubrică de date pentru comercianţii care desfăşoară în prezent activitate de comerţ cu ridicata şi import-export.

Agenţii economici din judeţul Iaşi care doresc să fie cuprinşi în această listă se vor prezenta la Dep. Relaţii (cam. 4) al Camerei de Comerţ şi Industrie Iaşi în vederea prezentării datelor necesare.

## Cursuri de contabilitate pentru agenţii economici particulari

La 27 martie 1993 Camera de Comerţ şi Industrie Iaşi deschide "cursuri de contabilitate cu specific pentru societăţi private" cu o durată de 20 ore. Taxa pentru o persoană este de 10.000 lei. Se eliberează certificate profesionale recunoscute

# MANAGEMENTUL COMUNICAŢIILOR (I)

Transpunerea eficientă în practică a funcţiilor managementului (previziune, organizare, coordonare, antrenare şi controlevaluare) nu este posibilă decît printr-un sistem suplu, fiabil, fluent şi reversibil de comunicaţii care să funcţioneze atît în **interiorul organizaţiei** (de la management de vîrf spre compartimentele şi formaţiile de lucru şi invers, de la executanţi la managerii de pe diferitele trepte ierarhice) cît şi în **exteriorul** acesteia (atît în amonte cît şi în aval), pentru stabilirea şi menţinerea unor relaţii cu partenerii de afaceri (clienţi, furnizori). Pe măsură ce structura unei organizaţii devine mai complexă, creşte necesitatea coordonării ansamblului şi astfel se multiplică comunicaţiile, deoarece treptele ierarhice sînt mai numeroase, conducerea acesteia "distanţîndu-se" faţă de subordonaţi. Dacă în unităţile mici transmiterea mesajelor şi deciziilor nu constituie o problemă pentru patron/manager, deoarece acesta se află în contact permanent cu personalul în subordine, în firmele mari şi chiar mijlocii procesul managerial nu se poate desfăşura în condiţii satisfăcătoare, dacă organizarea circulaţiei informaţiilor nu este optimă. Această necesitate apare cu atît mai evidentă, dacă avem în vedere că mesajele şi deciziile adoptate trebuie să fie cunoscute cu maximum de rapiditate şi precizie de către toţi salariaţii. La rîndul ei, conducerea trebuie să obţină date sigure privitoare la receptarea mesajelor şi la aplicarea deciziilor, la organizarea şi desfăşurarea activităţilor şi, în general, cu privire la tot ceea ce se întîmplă de la proiectarea noilor produse pînă la vînzarea acestora. De fapt, procesul nu ar trebui să se termine aici. El trebuie continuat prin cercetarea comportării produselor la utilizatori. Managementul comunicaţiilor, într-o concepţie modernă, se intersectează cu marketingul comunicaţiilor în sensul că firmele eficiente primesc informaţii, sistematice şi în timp real ("just-in-time"), legate de pulsul pieţei cerere, despre comportamentul cumpărătorilor şi al clienţilor potenţiali. Aceasta înseamnă că sistemul informaţional primeşte prin "antenele firmei" date legate de factorii socio-demografici, gupurile de referinţă, familiile cumpărătorilor, mediul economic ş.a.m.d. Toţi angajaţii unei organizaţii trebuie să fie conştienţi că, dacă vor că unitatea în care lucrează să aibă succese economice, aria de acţiune a acesteia nu se limitează la spaţiul delimitat de clădirile unde se desfăşoară procesul de producţie, ci ocupă o zonă geografică mult mai mare, identificîndu-se cu localităţile în care tăiesc cei mai îndepărtaţi cumpărători ai produselor organizaţiei respective. De pildă, dacă firma Tehnoton din Iaşi "va intra în Europa, prin Coreea" asta înseamnă că o componentă prioritară a managementului comunicaţiilor de la această unitate trebuie să fie cunoaşterea în detaliu a firmei furnizoare (Marvin L. Walker Koreea) şi respectiv comportamentul şi exigenţele de calitate ale consumatorilor potenţiali de pe piaţa europeană, unde firma sud-coreeană intenţionează să vîndă produsele realizate la Tehnoton, prin sistemul "John". Transpunerea în practică nu este simplă. Pentru ca sistemul de comunicare să funcţioneze, el trebuie să fie compatibil, din toate punctele de vedere, cu cel al furnizorilor şi al clienţilor.

### Paradigma sistemului de comunicare

Ca act în sine, comunicarea reprezintă un sistem de transmitere a unor mesaje. Acestea pot fi procese mentale (concluzii, gînduri, decizii interioare) sau expresii fizice (gesturi, sunete, tipărituri). Oamenii preiau mesaje de la persoane, obiecte, evenimente din jurul lor şi le prelucrează spre a le înţelege. Paradigma sau modelul sistemului de comunicare umană cuprinde **categorizarea** (memorarea), **conceptualizarea** (interpretarea), **simbolizarea** (selectarea), **organizarea** (ordonarea), **operaţionalizarea** (transmiterea). Procesul fundamental îl constituie organizarea, adică ordonarea şi aranjarea informaţiilor în timp şi spaţiu. Atunci cînd se doreşte transmiterea unui mesaj, indiferent de forma transmiterii (dialog, presă, radio, televiziune etc.) se caută organizarea mesajului în trei părţi distincte: **introducere, cuprins şi concluzii**.

### Tipuri de comunicare

În munca lor, managerii folosesc două tipuri de comunicare: verbală şi nonverbală. Fiecare tip de comunicare joacă un rol important în transmiterea eficientă a mesajelor în cadrul organizaţiei.

**Comunicarea verbală** poate fi scrisă sau orală. Comunicarea scrisă se poate prezenta printr-o varietate de forme: scrisori de afaceri, rapoarte oficiale, memorii, rezumate, broşuri, pliante, cataloage, mesaje telefonice scrise/faxuri etc. În multe cazuri, pregătirea comunicărilor scrise necesită un timp considerabil şi un efort important. Comunicarea scrisă are, în general, o serie de avantaje faţă de comunicarea orală, dacă nu se iau în considerare dificultăţile şi deficienţele care apar în redactarea mesajelor. Comunicarea scrisă permite o înregistrare a informaţiei, poate fi transmisă cu uşurinţă şi cu efort minim, permiţînd expeditorului să gîndească şi să conceapă atent mesajul pe care intenţionează să-l transmită. Comunicarea scrisă are şi o serie de dezavantaje: cheltuieli pentru pregătirea şi expedierea comunicărilor, natura relativ impersonală a comunicărilor scrise, posibilitatea înţelegeri greşite a sensului mesajului de către destinatari, întîrzierile în procesul de feedback care afectează eficienţa comunicării. În contrast cu comunicarea scrisă, comunicarea orală ocupă un loc important în conversaţiile "faţă în faţă" cu un alt individ, în întrunirile cu mai multe persoane sau în cazul convorbirilor telefonice. Comunicarea orală are avantajul că este rapidă, este mai personală şi implică un feedback imediat din partea celor implicaţi în conversaţie. Dezavantajele acestui tip de comunicare presupune timp consumat, poate fi uneori mai greu de terminat şi necesită efort suplimentar pentru eventuala înregistrare în scris a mesajului comunicat oral. Ţinînd cont de avantajele şi dezavantajele comunicărilor scrise şi orale, nu este de mirare că ambele tipuri sînt frecvent folosite de manageri în activitatea lor. De exemplu, comunicarea verbală orală este un element preponderent al negocierilor în afaceri, negocierile se desfăşoară după principiul faţă în faţă la masa tratativelor. Comunicarea orală permite un joc logic al întrebărilor şi răspunsurilor într-o derulare spontană flexibilă, lucru care nu este posibil atunci cînd negocierile au loc în scris sau prin alte tehnici. Negocierea se poartă între oameni şi nu între computere.

**Comunicarea nonverbală** este transmiterea intenţiilor, cu ajutorul comportamentului, şi care nu sînt codificabile prin cuvinte. Ele cuprind gesturile, expresiile feţei, privirea şi mişcările ochilor, mişcările şi poştura corpului, ambientul/limbajul obiectelor, confortul, apropierea, ţinuta, "impresia artistică" ş.a. Studiile arată că aspectele nonverbale reprezintă 65-93% din totalul activităţilor de comunicare. Interesant este faptul că angajarea într-o comunicare verbală devine foarte dificilă dacă emiţătorul nu recurge la cîteva forme de comunicare nonverbală. Deseori ne putem forma o imagine corectă şi clară asupra sentimentelor şi atitudinilor angajaţilor asupra unei probleme, nu numai prin cuvintele lor, ci şi prin comportamentul lor nonverbal, cum ar fi expresia feţei sau a privirii. Un alt exemplu, care se referă la "apropiere", este legat de relaţia profesor-student. O comunicare mai eficientă se va realiza dacă studenţii sînt aşezaţi în apropierea profesorului. De acest lucru trebuie să ţină seama managerii în organizarea şi plasarea biroului şi a scaunelor oferite interlocutorilor. Nu trebuie minimalizat palalimbajul - calităţile vocii, tonul, intensitatea rostirii cuvintelor, varietatea de accent etc. care pot contribui la eficienţa comunicării de la manager la subordonat, ca să nu mai vorbim de relaţia interumană dintre producător, furnizor şi client. Angajaţii fug de şeful care vorbeşte pe un ton de "sergent-major" sau care foloseşte, în mod deliberat, un limbaj vulgar, cum l-am constatat de-a lungul anilor chiar la directori generali de sex feminin! Nu trebuie neglijat limbajul obiectelor materiale, cum sînt: ţinuta, îmbrăcămintea, modul ergonomic şi estetic de organizare şi dotare a biroului managerului. Tot din domeniul aspectelor nonverbale fac parte: tehnoredactarea rapoartelor oficiale şi a scrisorilor de afaceri (tot mai mult computerizată), modul de aşezare în pagină, tipul de hîrtie folosit (de preferat cu antet tipărit), calitatea estetică a cărţii de vizită ş.a.m.d.

**Eugen RÎPĂ**

## Preferinţe în comunicarea managerială

Studiile întreprinse în ţările occidentale indică faptul că managerii petrec cea mai mare parte din timp comunicînd într-o formă sau alta. Prioritară este comunicarea verbală orală faţă de cea nonverbală, deoarece, de regulă, aceasta este mai neoficială şi economiseşte timp. Un studiu elaborat de Lance B. Kurke şi Howard Aldrich arată că managerii de vîrf din 4 tipuri de firme din SUA petrec aproape 74% din timpul afectat muncii lor în următoarele proporţii: 50% cu întîlniri/şedinţe programate, 12 % în şedinţe neprogramate, 26% muncă propriu-zisă de birou, 8% convorbiri telefonice şi 3% "tururi" prin organizaţie. Managerii de la nivelele inferioare obişnuiesc să comunice oral şi folosesc mai puţin comunicarea scrisă. Managerii reprezintă centre de comunicare pentru oragnizaţie, folosindu-se în acest scop de reţele de microfoane monitoare, radioemiţătoare, reportofoane etc. Dacă managerii şi cei cu care conlucrează nu comunică eficient, repercusiunile pot fi periculoase, nu numai pentru munca managerului dar şi pentru restul organizaţiei. Nu întîmplător francezii spun în mod foarte sintetic "Nous communiquons comme nous respirons. Calibrer la parole, les regards, les gestes!"

# Peste o lună va începe marea privatizare a micilor întreprinderi

Pentru prima dată de la "momentul decembrie 1989", şi nu numai de atunci, Iaşul depăşeşte Timişoara. Adică, în prima tranşă a "marii privatizări" va intra o singură întreprindere din judeţul nostru şi nici una din judeţul Timiş. Aceasta nu înseamnă că nu s-a făcut nici un fel de privatizare pînă acum. Libera iniţiativă şi vînzarea de active, precum şi locaţia de gestiune sînt alte modalităţi de privatizare în privinţa cărora Iaşul este mult rămas în urmă. De această dată, este vorba de emiterea şi vînzarea de acţiuni ale societăţilor cu capital de stat, organizate ca SA-uri. Acţiunile sînt hîrtii de valoare care atestă dreptul de proprietate al posesorului asupra unei părţi din capitalul social al unei societăţi. Conform Legii 58, 70% din acţiunile unei societăţi cu capital de stat sînt administrate de Fondul Proprietăţii de Stat care le va pune în vînzare, la licitaţie sau nu, angajaţilor unităţii sau altor persoane fizice sau juridice, contra numerar. Restul de 30% din acţiuni vor fi gestionate de Fondurile Proprietăţii Private şi vor fi cedate la timp cu certificatele de proprietate, la valoarea de piaţă, minus 10%.

În prima etapă a privatizării prin vînzarea de acţiuni au intrat societăţile comerciale considerate "mici", adică acelea care, în urma ultimei reevaluări a patrimoniului au un capital social de pînă la 400 milioane de lei şi mai puţin de 500 de salariaţi. Una dintre condiţiile esenţiale pentru ca FPS să aprobe privatizarea a fost deţinerea titlului de proprietate asupra terenului ocupat de societatea în cauză. De asemenea, s-a ţinut cont şi de exprimarea clară a dorinţei conducerii şi a salariaţilor.

În toată Moldova vor lua calea privatizării doar 14 SA-uri, faţă de 25 în Bucureşti, 55 în Muntenia, 52 în Transilvania şi 10 în Dobrogea. Cele 162 de unităţi cărora li s-a aprobat privatizarea reprezintă doar 2,7% din totalul de circa 6000 de societăţi cu capital de stat existente în România. În judeţele Timiş, Vîlcea şi Maramureş nu există nici o întreprindere care să fi îndeplinit condiţiile primei privatizări. Pe lista aprobată nu figurează nici o societate agricolă, fostă IAS. Cauza este reprezentată de situaţia încă neclară a drepturilor de proprietate asupra terenurilor, precum şi inexistenţa unui criteriu pe baza căruia să se stabilească preţul real al pămîntului. Faptul că în toată Moldova nu se vor privatiza decît 14 întreprinderi în prima etapă se datorează inerţiei tradiţionale a moldoveanului care a influenţat fie efectuarea reevaluărilor, fie obţinerea titlului de proprietate asupra terenurilor. De asemenea, trebuie luate în consideraţie reţinerea şi frica cetăţenilor de a-şi asuma responsabilităţile ce derivă din calitatea de proprietar asupra unei părţi dintr-o întreprindere. Această situaţie este reflectată şi de numărul foarte mic de întreprinzători particulari din judeţele Moldovei, în comparaţie cu alte zone ale ţării. Numai în judeţul Prahova există de trei ori mai multe SRL-uri decît în judeţul nostru, deşi populaţia este relativ egală ca număr. Oricum, moldoveanul este mai molcom, mai sărac şi mai prudent.

**Paul MATEI**

Lista cu societăţile mici propuse pentru privatizare conform procedurii standard prevăzute în normele metodologice Nr. 1/1992:

**Judeţul ALBA**

1. APRO HOREA Alba Iulia Aprovizionare, Contractări
2. CONFEXPELI Sebeş Ind. piele, blană, încălţăminte
3. GEMINA Alba Iulia Comerţ interior;
4. PARC Alba Iulia Turism. Alim. publică, Agrement;

**Judeţul ARAD**

5. ARAMIS Arad. Aprovizionare. Contractări;
6. MOBILIMPEX Arad Ind. lemn, celuloză, hîrtie;
7. PROIECT Arad Cercetare Proiectare; 8. VOLANUL Arad Servicii.

**Judeţul ARGEŞ**

9. ARGEŞ Argeş Comerţ interior.
10. ARGEŞUL LIBER Argeş Publicitate mass-media
11. CARA Argeş Servicii;
12. CERAMUS Argeş Comerţ interior
13. COREMI Argeş Construcţii;
14. INSTAG Argeş Servicii;
15. MUSCELVIT Argeş Industria alimentară;

**Judeţul BACĂU**

16. AGROIND Bacău Ind. alimentară;
17. APRODES Bacău Aprovizionare. contractări
18. DACINTEX Bacău Comerţ interior

**Judeţul BIHOR**

19. APRO CRIŞANA Bihor Oradea Aprovizionare, Contractări.
20. EXMOB Bihor Ind. lemn, celuloză, hîrtie,
21. PERIND Bihor Ind. (articole de uz casnic);
22. PROIECT BIHOR Bihor Cercetare, Proiectare;
23. SALIMPEX Bihor Ind. alimentară

**Judeţul BISTRIŢA NĂSĂUD**

24. ACETICA Bistriţa-Năsăud Ind. alimentară;
25. GRO-ALIM Bistriţa-Năsăud Comerţ interior

**Judeţul BOTOŞANI**

26. AUTOTRANSPORT MARFĂ Botoşani Transporturi auto;
27. CERES Botoşani Aprovizionare, Contractări;
28. MATCON Botoşani Ind. mică;
29. NORD PROIECT Botoşani Cercetare, proiectare;
30. SIMCOS Botoşani Construcţii;
31. TRANSTERA Botoşani Transporturi auto

**Judeţul BRAŞOV**

32. AGRO-BÎRSA Braşov Aprovizionare, contractări;
33. APEMIN Braşov Ind. alimentară
34. AUTOTRANSMAR Braşov Transporturi auto
35. INTERCAZ Braşov Servicii;
36. LEMEXIM Braşov Ind. lemn, celuloză, hîrtie;
37. LUCS Braşov Construcţii;
38. PROIECT Braşov Cercetare, Proiectare; 39. TAMIV Braşov Ind. piele, blană, încălţăminte;
40. TIPO-SERVICE Braşov Servicii

**Judeţul BRĂILA**

41. AGRICOM Brăila Ind. alimentară;
42. AGROLEG TRAIAN Brăila Ind. alimentară.
43. AGROTEM Brăila Aprovizionare, Contractări
44. BRAITAX Brăila Transporturi auto;
45. CONSTAR Brăila Construcţii;
46. FARMAS Brăila Ind. alimentară;
47. HORTICOLA VIZIRU Brăila Ind. alimentară.
48. SCAD Brăila Aprovizionare, Contractări

**Judeţul BUZĂU**

49. AGRO-CRING Buzău Aprovizionare, Contractări;
50. DIFCART Buzău Comerţ interior;
51. GETAX Buzău Transporturi auto;
52. ÎNFRĂŢIREA Buzău Comerţ interior; 53. PIEŢE, TÎRGURI şi OBOARE Buzău Comerţ interior

**Judeţul CARAŞ-SEVERIN**

54. CARAŞ Caraş-Severin Comerţ interior
55. NERA Caraş-Severin Aprovizionare, Contractări

**Judeţul CĂLĂRAŞI**

56. METARIF Călăraşi Îmbunătăţiri funciare.
57. NIMB DANUBIUS Călăraşi Construcţii;
58. SOLARIS Călăraşi Comerţ interior.

**Judeţul CLUJ**

59. SADA Cluj Aprovizionare, Contractări

**Judeţul CONSTANŢA**

60. AGROCIF Constanţa Îmbunătăţiri funciare.
61. AGROSTAR Constanţa Ind. alimentară.
62. CONSTRUCŢII COMPLEXE Constanţa Construcţii;
63. CUGET LIBER Constanţa Publicitate mass-media;
64. IFCO Constanţa Agricultură;
65. OVIDIU Constanţa Aprovizionare, Contractări;
66. PROIECT Constanţa Cercetare, Proiectare;
67. SAMTRONIC Constanţa Ind. (reparaţii navale);
68. SAREX CONSTANŢA Agricultură

**Judeţul COVASNA**

69. AGRO COVASNA Covasna Aprovizionare, Contractări;
70. LICHIOR Covasna Ind. alimentară

**Judeţul DÎMBOVIŢA**

71. GENERAL-TRANS Dîmboviţa Transporturi auto;
72. OPTIMTRANS Dîmboviţa Transporturi auto;
73. VLAHIA Dîmboviţa Aprovizionare. Contractări;

Judeţul DOLJ

74. ARVA CRAIOVA Dolj Aprovizionare, Contractări;
75. CUVÎNTUL LIBERTĂŢII Craiova Publicitate, mass-media.
76. EUROTAXI Craiova Transporturi auto.
77. PROIECT Craiova Cercetare, Proiectare

**Judeţul GALAŢI**

78. ABGAL BADALAN Galaţi Ind. alimentară;
79. AGRO-DUNĂREA Galaţi Aprovizionare, Contractări;
80. GALATEX Galaţi Comerţ interior;

Judeţul GIURGIU

81. AGRO-VLAŞCA Giurgiu Aprovizionare, Contractări;
82. AGROIS Giurgiu Ind. alimentară;
83. FORTUNA Giurgiu Ind. alimentară;

**Judeţul GORJ**

84. LOTUS Gorj Comerţ interior;
85. METACO Gorj Servicii;
86. SERVOFRIG Gorj Comerţ interior;

**Judeţul HARGHITA**

87. HARGHITANA Harghita Aprovizionare, Contractări;

**Judeţul HUNEDOARA**

88. CERNAFRUCT Hunedoara Ind. alimentară;
89. PROIECT Hunedoara Cercetare, Proiectare.

**Judeţul IALOMIŢA**

90. AMPA Ialomiţa Aprovizionare, Contractări;
91. PRESCON Ialomiţa Servicii;
92. PRODCOM AGROALIMENT Ialomiţa Comerţ interior
93. UNIVERSAL INDUSTRIAL Ialomiţa Ind. (confecţii metalice)

**JUDEŢUL IAŞI**

94. ASBEER Iaşi Ind. alimentară;

**Judeţul MUREŞ**

95. A.C.I. MUREŞ Mureş Construcţii;
96. CAMBUS Mureş Transporturi auto; 97. CONSIT Mureş Servicii;
98. INFOMUREŞ Mureş Informatică;
99. IRUMCO Mureş Servicii;
100. VALEA MUREŞ Mureş Aprovizionare, Contractări;

**Judeţul NEAMŢ**

101. AGRO CASLO Neamţ Aprovizionare, Contractări

**Judeţul OLT**

102. AGROPROD SLATINA Olt Ind. alimentară;
103. ALCOR Olt Ind. alimentară;
104. APROT OLT Aprovizionare, Contractări;
105. HORTICOLA-STUDINA Olt Ind. alimentară
106. POTAS POTELAJ Olt Ind. alimentară

**Judeţul PRAHOVA**

107. PRAHOVA Ploieşti Publicitate-mass-media
108. PRAHOVEANA Ploieşti Ind. piele, blană încălţăminte
109. PRESINT Ploieşti Informatică;
110. ŞCOALA DE ŞOFERI AMATORI Prahova Servicii

**Judeţul SATU-MARE**

111. AGRIA Satu Mare Aprovizionare. Contractare
112. SARMEX Satu Mare Ind. lemn, celuloză, hîrtie
113. SIGMA PROIECT Satu Mare Cercetare, Proiectare.

Judeţul SĂLAJ

114. UNIVERSAL Sălaj Comerţ interior

**Judeţul SIBIU**

115. AROMA Sibiu Turism alim. publică, agrement;
116. BENZI ADEZIVE AGNITA Sibiu Ind. (prod. benzi adezive);
117. COFETARUL Sibiu Comerţ interior; 118. DYNAMIC Sibiu Informatică;
119. FRIG SERVICE Sibiu Servicii.
120. MARSAL Sibiu Ind. piele, blană, încălţăminte.
121. PANMED Sibiu Ind. alimentară;
122. PROIECT Sibiu Cercetare, Proiectare.
123. REMIT Sibiu Servicii;
124. ROMBOX Sibiu Ind. piele, blană, încălţăminte;
125. SCIP Sibiu Servicii;
126. ŞCOALA DE ŞOFERI MEDIAŞ Sibiu Servicii;
127. SIMONT Sibiu Construcţii.

**Judeţul SUCEAVA**

128. COMALIMENT Suceava Comerţ interior.
129. UTIL Suceava Comerţ interior

**Judeţul TELEORMAN**

130. SPICUL Teleorman Ind. alimentară;

**Judeţul TULCEA**

131 DELTA Tulcea Aprovizionare, Contractări;

**Judeţul VASLUI**

132 SICVAS Vaslui Cercetare, Proiectare;

**Judeţul VRANCEA**

133. ANGHEL SALIGNY Vrancea Construcţii;
134 APRO-MILCOV Vrancea Aprovizionare, Contractări;
135. ASCON Vrancea Construcţii;
136 TRANSPORT CĂLĂTORI Vrancea. Transporturi auto;
137 UNIVERSAL TRANSPORT Vrancea Transporturi auto.

BUCUREŞTI

138 AEDIFICIA Bucureşti Construcţii; 139. AGROCAPA Bucureşti Aprovizionare, Contractări;
140. AUTOPREST Bucureşti Transporturi auto;
141. C.O.C.C. Bucureşti Servicii;
142. CETA Bucureşti Transporturi auto; 143. COMPROIECT Bucureşti Cercetare, profectare.
144. CONFLUX Bucureşti Ind. confecţii textile;
145. DELTA Bucureşti Comerţ interior 146. ENERGOUTIL CONTACT Bucureşti Construcţii montaj energetic.
147. GIP Bucureşti Construcţii;
148. METAL SOFT Bucureşti Informatică;
149. MONDEXIM Bucureşti Comerţ interior.
150. NIMB Bucureşti Construcţii;
151. PANCO Bucureşti Conatrucţii;
152 PANDURI Bucureşti Comerţ interior; 153. ROMANIA AZI Bucureşti Publicitate mass-media;
154 ROMARC Bucureşti Comerţ exterior.
155 ROMATEX Bucureşti Comerţ exterior.
156. ROMCONSULT Bucureşti Servicii; 157. ROMFARM Bucureşti Sănătate, farmacie.
158 ROMPROIECT Bucureşti Cercetare Proiectare;
159. SACIN Bucureşti Construcţii;
160 SIMCO Bucureşti Construcţii;
161. TRANSUNIVERSAL Bucureşti Îmbunătăţiri funciare;
162. VACANŢA Bucureşti Turism, alimentaţie publică şi agrement.

# MICA PUBLICITATE

Vă reamintim că orice anunț de mică publicitate al persoanelor fizice mai mic de 15 cuvinte îl puteți transmite zilnic între orele 8.30-15.00, la numărul

**144776**

și el va fi publicat în mod gratuit în ziarul nostru.

## auto - moto

• Vînd piese Skoda S.100 și Fiat 125. Tel. 178989.

• Vînd 4 bucăți Opel Vectra - 30.000 km la bord, stare ireproșabilă, preț 20.000 DM/bucata. Tel. 175407. (9455)

• Vînd Trabant 601, an fabricație 1986. Tel. 163695.

• Vînd Dacia 1300. Tel. 153114.

• Vînd Oltcit Club, an fabricație 1991, 17 mii km. Tel. 136150, după ora 16,00.

• Vînd autoturism ARO 10, absolut nou, 0 km la bord, preț 2 milioane lei - factură fabrică. Tel. 117622.

• Cumpăr punte (traversă) față Lada 1500. Tel. 178416, între orele 17,00 - 21,00.

• Vînd rulmenți față noi Audi 100. Tel. 126835.

• Vînd tractor DT.445 de livadă U.650 cu remorcă, în stare de funcționare. Tel. 122777, între orele 10,00 - 17.00.

• Vînd Trabant 601, perfectă stare de funcționare, preț negociabil. Tel. 166021. (9445)

• Cumpăr punte față Moskvici 1500-412, plus carcasă filtru ulei. Tel. 157387 sau 162043, între orele 16.00 - 20.00

• Vînd cutie de viteză AUDI 100. Tel. 122492.

• S.C. TOFAN TRANS S.R.L. unic distribuitor în județul Iași ai fabricilor de anvelope Victoria Florești și Danubiana București, vinde prin depozitul din șoseaua Ungheni nr. 2 (Autobaza 1) anvelope toate dimensiunile, la prețurile cele mai avantajoase. Tel. 173621.

• S.C. T.I.M.I. S.A. vinde imediat următoarele tipuri de autoturisme la zero km: ARO - 244 D, ARO 243 D, ARO 10.9 (cinci locuri tip furgonetă). Autoturismele sînt înmatriculate. Relații suplimentare la sediul din Iași, str. Metalurgiei nr. 4 A, telefon 135586, 135636. (9434)

## electronice

• Vînd TV color și video recorder. Tel. 174854.

• Vînd video player Akai, sigilat. Tel. 132291, 136182. (9427)

## case, terenuri

• Vînd apartament cu 4 camere decomandate. Tel. 164307. (9379)

• Cumpăr apartament cu 2 camere. Tel. 164307. (9379)

• Cumpăr urgent apartament, ofer 2.000.000 lei. Tel. 145530, 142446, între orele 8,00 - 15,00.

• Cumpăr 350 m.p. teren (dimensiuni aproximativ 10x35), indiferent de zonă, posibilități racordare la rețeaua de curent electric (380 V). Preț maxim 1000 lei/m.p. Tel. 138663 sau 133705, după ora 18,00.

• Cumpăr apartament mare, foarte central, urgent. Plata în lei sau valută. Tel. 139329, între orele 19,00 - 21,00.

• Cumpăr casă 8-10 camere, zonă centrală. Tel. 114889, între orele 17,00 - 21,00.

• Vînd sau schimb cu garsonieră confort I, 1700 m.p. teren construibil (1200 lei/m.p.) în Voinești. Tel. 164696.

• Cumpăr apartament 3-4 camere, zona Centru Civic (Hala Centrală). Tel. 146909.

• Vînd loc de casă în Romînești, județul Iași. Tel. 136877

• Vînd teren, 2000 m.p., dealul Repedea. Tel. 121764.

• Vînd urgent apartament 2 camere, confort I, zona Păcurari (Moto-velo). Tel. 176760.

• Vînd apartament 3 camere decomandate, proprietate, zona Păcurari. Tel. 166197.

## vînzări

• Vînd dormitor lemn culoare deschisă, cu oglinzi cristal și alte obiecte. Tel. 142772, orele 8.00-13.00.

• Vînd convenabil butelie plină aragaz. Tel. 112508.

• Vînd dolari. Tel. 157379, după ora 19.00.

• Vînd doze electromagnetice "Tesla". Tel. 176188.

• Vînd mașină de tricotat manuală, rusească, 160 de ace. Tel. 144335.

• Vînd TV "Diamant L", 25.000 lei. Tel. 150482.

• Vînd avantajos magnetofon "M 2405" stereo. Tel. 112919.

## cumpărări

• Cumpăr mașină de scris mecanică, cu caractere românești. Tel. 135159, între orele 18.00 - 22,00.

• Cumpăr butelie aragaz normală. Tel. 165082.

• Cumpăr cărțile: "Scarlet" și "Greșeala unei mame". Tel. 145588.

• Cumpăr certificate de proprietate. Tel. 164307.

• Cumpăr certificate de proprietate. Tel. 112694.

• Cumpăr pui pisică birmaneză. Tel. 142535.

• Cumpăr bec foto halogen 12 V, 75 W. Tel. 172655.

• Închiriez apartament 2 camere. Tel. 140830.

## schimburi

• Schimb Oltcit Club nou cu garsonieră. Tel. 136150, după ora 16,00.

• Schimb apartament 2 camere, Vaslui (lîngă gară) cu apartament 2 camere Iași. Tel. 124503.

• Schimb apartament 3 camere, zona Minerva, cu apartament 2 camere și garsonieră. Tel. 164696.

• Buzău, schimb apartament 2 camere cu similar Iași. Informații tel. 152143

• Schimb apartament 3 camere decomandate, confort I, Berăria Păcurari cu apartament 2 camere Copou - Centru. Tel. 145530, între orele 17,00 - 21,00.

• Vaslui, schimb apartament 3 camere cu apartament 2-3 camere, Iași. Tel. 098322752.

• Schimb apartament 2 camere, zona Țigarete II cu similar zonă centrală. Tel. 119963.

• Schimb apartament 3 camere decomandate, proprietate, Păcurari, pentru garsonieră plus diferență. Tel. 166197.

• Schimb apartament cu 2 camere, și unul cu 3 camere decomandate, cu casă și curte, proprietate. Tel. 177543. (9381)

• Schimb 300 m.p. teren construibil Copou cu apartament central sau vînd pe valută. Tel. 113513, seara.

## pierderi

• Pierdut abonament tramvai și troleu, permis de intrare la bibliotecă, carnet de student pe numele Pughineanu Nicușor. Le declar nule. (9440)

• Pierdut legitimație U.Z.P., legitimație "Monitorul" pe numele Cătălin Croitoru. Le declar nule.

• Pierdut contract închiriere pe numele Cristea Teodor. Îl declar nul. (9446)

• Pierdut autorizație pe numele Amira Neculai cu nr. 5460891 din 11.07.1990. O declar nulă. (9448)

• Pierdut carnet de student pe numele Horia Prințul Emilian. Îl declar nul. (9452)

## oferte servicii

• Profesoară, meditez gramatică, orice nivel. Tel. 134459.

• Meditez avantajos chimie și matematică. Relații Complex studențesc "Tg.Copou", C4, cam.3.

## locuri de muncă

• Societate comercială angajează tonetar cu garanție, zona Tătărași. Tel. 175630

## diverse

• Accept cuplaj telefonic, zona Blocuri Păcurari. Tel. 147439.

• Accept cuplaj telefon, zona "Zimbru". Tel. 155124.

• Centrul de calificare, recalificare și plasare a forței de muncă FEG Iași, strada Cuza Vodă nr.1 et 1 (fostul ADAS), tel. 116309 și 114577, 113253, fax 113253 Califică în meseriile: coafură, frizerie, cosmetică, ospătar-barman, cofetar-patiser, bucătar, măcelar, vînzători, recepționer hotel, ghid, croitorie, contabilitate, stenodactilografie și lucrări de secretariat, contabilitate pe calculator, tapițerie, tîmplar, cizmar, electricieni, mecanic-auto, oferă gratuit firmelor particulare personal calificat. Efectuează cursuri de pregătire pentru liceu și bacalaureat la toate obiectele. Efectuează cursuri intensive de limbi străine germană, engleză, franceză și italiană pentru adulți și copii. Pregătește tinere educatoare pentru engleză, franceză, germană, cu posibilități de angajare.

• Societate medicală, practică injecții, perfuzii, tubaje, aerosoli, alimentație pe venă și sondă. Aleea Mușatini, nr.4, tel. 135209 (9444).

## matrimoniale

• **Italian patron office impor.t-export diamante, pietre prețioase și aur, absolut singur înăuntrul sufletului, necăsătorit, stare materială foarte bună, 48 ani, cu spiritul încă tînăr, prezentabil, de o fidelitate absolută, nebăutor, nefumător, maximă seriozitate, caut exclusiv domnișoară/doamnă tînără, frumoasă, afectuoasă, 20/35 ani, chiar și divorțată, interesată de cunoașterea mea doar în scopul unei căsătorii din dragoste. Scrieți-mi, atașînd o fotografie. Adresa mea: Camerin Giorgio, Via San Salvatore 38/F, Valenza (AL), Italia, tel. 0131/953117. NB. Telefonare non serve, non voglio/Scrivetemi tassati-vamente in italiano, non importa errori, per foto intendo faccia, fronte e profilo, intera persona, in piedi, fronte e profilio, la descrizione deve esser dettagliata plu'possibile, e'inutile scrivere senza i requisiti richiesti, la lettera verra' cestinata. Se dopo i tempi tecnici postali non ricevete riposta, la riposta vi e'gia stata data e'negativa non solecitate grazie. Tutto si fara'per corrispondeza fino alla mia decisione d'incontro**

## oferte servicii

• Celei mai bune vecine cu ocazia zilei de naștere, multă sănătate, bucurii "La mulți ani!" alături de cei dragi din partea lui Adina, Georgiana și Daniel Stredie.

• Din partea mea aș vrea să-ți spun/În glasul vieții gîndul meu cel bun./Să îți urez eterna fericire/Din partea mea numai iubire./Să fii luceafărul cel blînd de vară/Să te înalți în marea vieții ca delfinul/Și să transformi în zîmbete suspinul/Iar surîsul dorit printre florile de castani/Din valuri în valuri, să-ți cînte "La mulți ani!"/Pentru Titel Ionescu la împlinirea anilor, din partea celei care o dorești și o iubești. EU. (9449)

• Domnului Costel Calabalic, la a 26-a aniversare, "La mulți ani!" cu sănătate, noroc și fericire! Colegii de serviciu din cadrul Direcției Teritoriale a Difuzării Filmelor.

## decese

• **Familia și rudele apropiate anunță cu durere încetarea din viață după o lungă și grea suferință a celui ce a fost dr. TEODOR ALEXANDRESCU, medic primar pediatru, fost director al Spitalului orășenesc Pașcani. Corpul neînsuflețit se află depus la Biserica "40 de sfinți" (lîngă spitalul de Urgențe Iași), iar înmormîntarea va avea loc miercuri, 17 martie 1993, orele 12.00. Niciodată nu te vom uita!**

• **Familia Sbîngu Aurel și Geta anunță cu durere încetarea fulgerătoare din viață a scumpului lor frate și cumnat SBÎNGU IOAN, în vîrstă de 49 de ani. Înmormîntarea a avut loc în Los Angeles SUA. Regrete eterne. Lacrimi și flori pe tristul lui mormînt. Vei rămîne veșnic în inimile noastre.**

• **Fiica, ginerele, nurorile și nepoții anunță cu durere dispariția dragei lor EUGENIA CIUNTU. Înmormîntarea va avea loc marți, 16 martie, ora 12.00 în satul Mînjești, comuna Mogoșești, Iași. Dumnezeu s-o ierte!**

## condoleanțe

• **Un pios omagiu pentru Lucreția Zetu, care ne-a părăsit prea devreme. Dumnezeu s-o ierte. Familia Zetu Constantin**

## mesaje

• Liliana și Paul Sîrbu, mulțumesc din suflet d-lui doctor Mihalache Ștefan, Serviciului ATI, chirurgie, ortopedie, farmacie și triaj ale Spitalului de Urgență Iași, care au dat dovadă de omenie, profesionalism și devotament în tratarea și îngrijirea celui ce a fost dr. Teodor Alexandrescu, medic primar pediatru. Cu această ocazie mulțumim și Secției de neurologie a Spitalului de recuperare Iași, care a fost alături de el în primele grele perioade ale lungii sale suferințe. Mii de mulțumiri acestor oameni deosebiți.

FREE BIBLE
COURSE BY MAIL
For your FREE course please sent your name and address (clearly written) to:
WORLD BIBLE SCHOOL
Dept. H13, P.O. Box 9346, Austin, TX 78766 USA

# PROGRAMUL TELEVIZIUNII ROMÂNE

## *LUNI, 15 martie*

**TVR 1** -14.00 Actualități • 14.15 Ora de muzică • 15.00 Preuniversitaria • 15.30 Teleșcoală • 16.00 Civilizația montană • 16.30 Portativul preferințelor muzicale • 17.00 Actualități • 17.05 Magazin în limba maghiară • 18.35 Tezaur folcloric • 19.00 Documentar TV • 19.30 Desene animate • 20.00 Actualități • 20.35 Sport • 20.40 Azi în prim plan • 21.25 Teatru TV "Trei surori" de A.P.Cehov • 0.05 Actualități • 0.20 Repriza a treia • 1.00 Închiderea programului.

**TVR 2** -15.55 Recomandări din program • 16.00 TVE Internacional • 16.30 Desene animate • 17.00 Veniți cu noi pe programul doi. Credința la români • 20.00 Actualități • 20.35 Tradiții • 21.00 TVM Mesager • 21.30 Lumea sportului • 22.00 TV5 Europe • 22.35 Magazin auto-moto • 23.00 Închiderea programului.

## *MARȚI, 16 martie*

TVR 1 -7.00 TVM Telematinal • 10.00 TVR Iași • 11.00 Teatru TV "Trei surori" de A.P. Cehov • 13.50 Desene animate • 14.00 Actualități. Meteo • 14.15 Ora de muzică • 15.00 Preuniversitaria • 15.30 Teleșcoală • 16.00 Convietuiri magazin • 17.00 Actualități • 17.05 Cabinet juridic • 17.35 Salut, prieteni • 18.35 De la lume adunate... • 19.00 Documentar TV • 19.30 Desene animate • 20.00 Actualități • 20.35 Film serial "O masă la Ciro" • 21.35 Azi în prim plan • 22.20 Baschet masculin • 23.00 Actualități • 23.15 Salut, prieteni • 24.00 Închiderea programului.

**TVR 2** -15.55 Recomandări din program • 16.00 TVE Internacional • 16.30 Desene animate • 17.00 Actualități • 17.05 Studioul de literatură • 18.05 Film serial "Maguy" • 19.00 Sport-magazin • 20.00 Actualități • 20.35 Tribuna non-conformiștilor • 21.00 TVM Mesager • 21.30 Baschet masculin • 22.10 TV5 Europe • 22.35 Divertisment internațional • 23.00 Închiderea programului.

## *MIERCURI, 17 martie*

**TVR 1** -7.00 TVM Telematinal • 10.00 TVR Iași • 11.00 TVR Cluj • 12.00 Film artistic "Chinezul" • 13.35 Desene animate • 14.00 Actualități • 14.15 Ora de muzică • 15.00 Preuniversitaria • 15.00 Tragerea pronoexpres • 16.00 Vîrsta a treia • 16.30 Panoramic - Chișinăul muzical • 17.00 Actualități • 17.05 Televiziunea vă ascultă • 17.30 Simpozion • 18.20 Fotbal: Steaua-Royal Club Anvers • 20.20 Actualități • 20.55 Telecinemateca "Aranjamentul" (SUA, 1969) • 23.20 Actualități • 23.35 Fotbal internațional (selecțiuni) • 1.00 Închiderea programului.

**TVR 2** -15.55 Recomandări din program • 16.00 TVE Internacional • 16.30 Desene animate 195 16.45 Teatru TV "Capul de rățoi" de G. Ciprian • 18.30 Emisiune în limba maghiară • 20.00 Studioul muzicii de cameră • 20.20 Actualități • 21.00 TVM Mesager • 21.30 Fotbal: Glasgow Rangers- FC Bruges • 23.20 Închiderea programului.

## *JOI, 18 martie*

**TVR 1**- 7.00 - TVM Telematinal • 10.00 TVR Iași • 11.00 TVR Cluj • 12.00 Film artistic "Urmărește avionul" (Franța, 1989) • 13.25 Video-cluburi • 13.35 Desene animate • 14.00 Actualități. Meteo • 14.15 Ora de muzică • 15.00 Preuniversitaria • 15.30 Teleșcoala • 16.00 Repere moldave • 16.30 Repere transilvane • 17.00 Actualități • 17.05 Magazin în limba germană • 18.05 Povestea vorbei • 18.35 Telediscul muzicii populare • 19.00 Spectacolul lumii • 19.30 Desene animate • 20.00 Actualități • 20.35 Sport • 20.40 Film serial "Dallas" • 21.40 Reflecții rutiere • 22.00 Un zîmbet pe portativ • 22.15 Azi în prim plan • 23.00 Actualități • 23.15 Confluențe • 24.00 Închiderea programului.

**TVR 2** -15.55 Recomandări din program • 16.00 TVE Internacional • 16.30 Desene animate • 17.00 Actualități • 17.05 Motor! • 17.35 Bijuterii muzicale • 17.55 Convietuiri-magazin • 18.55 Diamond Awards Festival - 1989 (IV) • 19.30 Stadion • 20.00 Actualități • 20.35 Tradiții • 21.00 TVM Mesager • 21.30 Clubul SF. Triunghiul Bermudelor • 22.00 TV5 Europe • 22.35 Tineri interpreți de muzică populară • 23.00 Închiderea programului.

## *VINERI, 19 martie*

**TVR 1** -7.00 TVM Matinal • 10.00 TVR Iași • 11.00 TVR Cluj • 12.00 Film serial "Din voia Domnului" • 12.50 Videoclipuri • 13.00 Descoperirea planetei • 13.30 Desene animate • 14.00 Actualități • 14.15 Ora de muzică • 15.00 Preuniversitaria • 15.25 Teleșcoală • 15.50 Tragerea LOTO • 16.00 S.O.S. Natura! • 16.30 Arte vizuale • 17.00 Actualități • 17.05 GONG! • 17.35 Pro-patria • 18.35 La fîntîna dorului • 19.00 Cultura în lume • 19.30 Desene animate • 20.00 Actualități • 20.45 Film serial "Destinul familiei Howard" • 21.45 Meridianele dansului • 22.15 Azi în prim plan • 23.00 Actualități • 23.15 Magazin cinematografic • 0.15 Jazz-Fan • 1.00 Închiderea programului.

**TVR 2** - 15.55 Recomandări din program • 16.00 TVE Internacional • 16.30 Desene animate • 17.00 Actualități • 17.05 Sport-Studio • 18.00 Emisiune în limba germană • 19.00 Concertul Orchestrei Naționale Radio • 21.00 TVM Mesager • 21.30 Viața spirituală • 22.00 TV 5 Europe • 22.35 Recital Jo Dassin • 23.00 Închiderea programului.

## *SÎMBĂTĂ, 20 martie*

**TVR 1** -9.00 Bună dimineața... de la Iași! • 10.00 Actualități • 10.10 Șapte note fermecate • 11.00 Film serial pentru copii • 11.30 Tradiții • 12.00 Clipă și eternitate • 13.00 Ora de muzică • 14.00 Tranzit TV "Ora 25": 18.00 Film serial "Povestiri cu final neașteptat" • 18.55 Finala Campionatului Mondial de Handbal masculin • 20.00 Actualități • 21.20 Film serial "Caracatița" • 23.20 Film serial "Ellis Island" • 1.00 Film serial "Midnight Caller" • 2.00 Închiderea programului.

**TVR 2** -15.55 Rugby: Franța-Țara Galilor • 17.30 Worldnet USIA • 18.00 Opera în capodopere • 19.00 Desene animate • 19.30 Recitalul formației Beatles • 19.55 Jazz-Magazin • 20.20 Actualități • 20.55 Video-Clipuri • 21.00 TVM Mesager 21.30 Studioul muzicii contemporane • 22.00 TV 5 Europe • 22.35 Varietăți internaționale • 23.00 Închiderea programului.

## *DUMINICĂ, 21 martie*

**TVR 1** -9.00 Bună d mineață! • 10.00 Actualități • 10.10 Ping Pong • 11.00 Film serial pentru copii • 11.25 Avanpremiera TV • 11.30 Viața satului • 13.00 Lumină din lumină • 14.00 Actualități meteo • 14.10 Video-Magazin • 17.05 Învingătorul. Emisiune concurs de cultură generală și divertisment • 17.35 De la egal la egal... amical • 19.00 Film serial "Dallas" • 20.00 Actualități • 20.35 Film artistic "Crimă în trei acte" (SUA, 1986) • 22.10 Convorbiri de duminică • 22.40 Actualități • 22.55 Maeștrii • 23.55 Nocturna de duminică • 0.55 Închiderea programului.

**TVR 2** -15.55 Recomandări din program • 16.00 TVE Internacional • 16.30 Desene animate • 17.00 Actualități • 17.05 Serata muzicală TV • 19.30 Orașe și civilizații • 20.00 Actualități • 20.35 Pop-Club • 21.00 TVM Mesager • 21.30 Concertino • 22.00 TV 5 Europe • 22.35 Mondo-Muzica • 23.00 Închiderea programului.

# Premiere cinematografice

## "Uite cine cu cine vorbeşte"

*("Look Who's Talking Too")*

Producţie a studiourilor "COLUMBIA TRI STAR PICTURES", S.U.A., 1990.

Scenariul: Amy Heckerling şi Neal Israel. Imaginea: Thomas Del Ruth. Muzica: David Kitay. Regia: Amy Heckerling.

Cu: John Travolta (James), Kirstie Alley (Mollie), Lorne Sussman (Mikey), Megan Milner (Julie), Olympia Dukakis (Rosie), Elias Koteas (Stuart), Twink Caplan (Rona).

Voci: Bruce Willis (Mikey), Roseanne Barr (Julie).

Distribuit de firma GUILD FILM ROMANIA (orice altă prezentare a filmului, în afara reţelei ROMÂNIAFILM, este ilegală).

Cînd comedia "Uite cine vorbeşte" intra, în premieră, pe ecrane, în toamna anului 1989, nimeni nu ar fi crezut că va ajunge să facă peste 300 de milioane dolari în toată lumea. Era clar că ideea trăznită de a pune un copil să vorbească încă din pîntecul mamei sale prinseşe şi plăcuse, milioane de spectatori îndrăgostindu-se de Mikey, bebeluşul care are întotdeauna ceva de spus despre cei maturi şi nu numai... "Originalitatea filmului constă în descrierea lumii din punctul de vedere al unui ţînc", spune producătorul Jonathan D Krane "În relaţiile moderne, viaţa modernă, totul este abordat cu prospeţime. În "Look Who's Talking, Too" (continuarea filmului), prin apariţia unei surioare, avem doi copii care vorbesc unul despre celălalt, lucru care ne permite să introducem o dimensiune cu totul nouă. Nu mai avem numai punctul de vedere al copiilor despre societatea modernă, ci şi părerile lor unul despre celălalt."

Regizoarea Amy Heckerling ţine să precizeze: "Acest film arată cum învaţă Mikey să trăiască alături de Julie, noua lui surioară, James şi Mollie, cei doi părinţi, care, căsătorindu-se, învaţă, şi ei, la rîndul lor, să trăiască în familie. E o poveste minunată cu cei doi adulţi care se zbat ca lucrurile să meargă, în timp ce bebeluşii îi urmăresc şi comentează eforturile lor eroice de a fi mama şi tata."

Realizatorii filmului au reuşit, evitînd orice didacticism, să ne ofere o deconectantă comedie despre părinţi şi copii din zilele noastre şi să facă, dintr-o banală poveste de familie, un instructiv studiu de moravuri şi caractere din lumea modernă. De obicei, în filmele cu copii, aceştia sînt folosiţi mai ales ca recuzită. În "Uite cine cu cine vorbeşte", copiii sînt realmente o prezenţă vie, fiecare avînd înfăţişarea, personalitatea şi energia corespunzătoare. Expresiile şi reacţiile micilor protagonişti Mikey (Lorne Sussman) şi Julie (Megan Milner) sînt absolut remarcabile

Ca şi în prima parte a filmului, vocea lui Mikey este asigurată de mult apreciatul Bruce Willis.

**Cinematograful "VICTORIA", orele: 9, 11, 13, 15, 17, 19.**

*UITE CINE VORBEŞTE* - Tăticul James *(John Travolta)* cu fetiţa Julie *(Megan Miler)*, iar mămica Mollie *(Kirstie Alley)* cu băieţelul Mikey *(Lorna Susman)* sau imaginea ideală a unei tinere familii din zilele noastre!

## "Luptă sîngeroasă"

*("Bloody Fight")*,

Producţie a studiourilor din Hong Kong.

Regia: Ng Jien-Tzou

Cu: Fu Imyn, Pay Jug, Hing Yip Yim

O nouă peliculă din seria de "thriller"-uri Kung-Fu din Hong Kong, perimetru cinematografic care excelează prin cultul pentru practicarea artelor marţiale. O poveste sen-zaţională despre lupta unor tineri pentru prinderea şi pedepsirea unui japonez, care le-a ucis profesorul de arte marţiale. Urmăriri, mistere, demonstraţii Kung-Fu, peisaje exotice...

**Cinematograful "Dacia", 15-21 martie, orele: 9, 11, 13, 15, 17, 19.**

**Constantin PETRILĂ**

## CARNETUL ZILEI

### LUNI, 15 martie 1993

**Sf. Mc. Agapie şi cei împreună cu el**

### VREMEA

va continua să se încălzească, cerul va fi variabil iar vîntul va sufla în general slab. Valorile maxime vor oscila între 3 şi 9 grade iar cele minime între -4 şi 0 grade. Local, dimineaţa ceaţă. **(Centrul de Prevedere a Vremii Bacău)**

### TELEVIZIUNE

**TVR I** -14.00 Actualităţi • 14.15 Ora de muzică • 15.00 Preuniversitaria • 15.30 Teleşcoală • 16.00 Civilizaţia montană • 16.30 Portativul preferinţelor muzicale • 17.00 Actualităţi • 17.05 Magazin în limba maghiară • 18.35 Tezaur folcloric • 19.00 Documentar TV • 19.30 Desene animate • 20.00 Actualităţi • 20.35 Sport • 20.40 Azi în prim plan • 21.25 Teatru TV "Trei surori" de A.P.Cehov • 0.05 Actualităţi • 0.20 Repriza a treia • 1.00 Închiderea programului.

**TVR 2** -15.55 Recomandări din program • 16.00 TVE Internacional • 16.30 Desene animate • 17.00 Veniţi cu noi pe programul doi. Credinţa la români • 20.00 Actualităţi • 20.35 Tradiţii • 21.00 TVM Mesager • 21.30 Lumea sportului • 22.00 TV5 Europe • 22.35 Magazin auto-moto • 23.00 Închiderea programului.

### RADIO IAŞI

6.00 Dimineţile noastre • 8.00 Buletin de ştiri • 8.10 Fluieraş de tag, mult zice cu drag • 8.30 Meridiane culturale • 9.00 Radiostera • 12.00 Radio Chişinău • 13.00 Radiojurnal • 13.20 Program muzical • 13.30 Orele muzicii • 15.00 Grai şi suflet românesc • 15.30 Farmecul operetei • 16.00 Radiojurnal • 16.15 Radiograme • 18.05 Corespondenţa radio de muzică populară • 19.00 Ştirile serii • 19.10 Ancheta radio • 19.30 Radiosport • 20.00 Compact disc • 21.00 Evenimentele zilei • 21.20 Hit-uri internaţionale.

### CINEMATOGRAFE

• **VICTORIA** (tel. 112502) 15-21 martie, orele: 9,11,13,15,17,19 - **"Uite cine cu cine vorbeşte"**, producţie SUA, 1990, comedie. Premieră.

• **REPUBLICA** (tel. 114327). Luni, 15 martie 1993, orele: 9,12,15,18 - **"Destinul lui Ganga"**, producţie India. Melodramă muzicală. 16-21 martie 1993, orele 9,11,13,15,17,19 - **"Tratament pentru doctori"**, coproducţie Canada, SUA, 1985, comedie.

• **COPOU** (tel. 145738), 15-21 martie 1993, orele 9,11,13,15,17,19 - **"Giuvaerul Nilului"**, producţie SUA, 1987, film de aventuri.

• **DACIA** (tel. 164740), 15-21 martie 1993, orele 9,11,13,15,17,19 - **"Luptă sîngeroasă"**, producţie Hong Kong, film Kung-Fu, premieră.

• **TINERETULUI** (tel 117178), 15-21 martie 1993, orele 9,11,13,15,17,19 - **"Mandat de moarte"**, producţie SUA, 1990, thriller.

*Handbal masculin*

## Politehnica Mecon Iaşi - Moldova Chişinău 29-25 (15-12)

**• Eroul partidei - Cătălin Chitoroagă •**

Sala Polivalentă; spectatori: aproximativ 2000.

Echipele: Poli-Mecon: Chelea-Cojocaru (7), Zepciuc (1), Stanciu (6), Chitoroagă (8), Gheorghiu, Iofcea (2), apoi Spiridon, Ciocoiu (5).

Moldova: golgeteri Liubarski (11), Usatîi (4), Andreev şi Podgoetki (cîte 3). Aruncări de la 7 metri Poli-Mecon 6 (3 ratate), Moldova 5 (2 ratate).

Debutul partidei a fost defavorabil ieşenilor, care, în ciuda intervenţiilor salvatoare ale lui Chelea, erau conduşi în minutul 8 cu 4-0. Oaspeţii dirijaseră jocul spre atacuri poziţionale total neconvenabile ieşenilor datorită lipsei jucătorilor de gabarit. S-a găsit antidotul, partida s-a echilibrat iar în minutul 18 ieşenii au luat conducerea pentru prima dată: 7-6. La reluare, cel mai valoros jucător advers, Lubarscki, a fost luat om la om de Chitoroagă şi diferenţa de la pauză a crescut pînă la 7 goluri (29-22). Stanciu şi Cojocaru au încercat ceva în prima parte, dar tentativele lor fiind eşuate au jucat "la obiect", lăsînd spectacolul în grija lui Chitoroagă, care s-a achitat cu brio. Arbitrii nemţeni au fost la înălţime, dovadă că nici irascibilul antrenor I. Lupşa (care la Chişinău îşi aruncase pantoful în tribună) nu a avut nimic de reproşat. Îmbucurătoare revenirea alături de foştii coechipieri a tînărului Dorofte.

**G. ANGHEL**

*C.M. de handbal Suedia 1993*

## Principalul obstacol - Spania

S-a încheiat prima fază a Campionatului Mondial de handbal masculin. Să trecem peste emoţiile care ne-au torpilat în meciurile cu Norvegia şi Elveţia. Să uităm (deşi e teribil de greu) şi de otrava administrată de amicii noştri francezi şi să vedem ce spun cifrele. Pentru că, după cum se va vedea, grupa noastră semifinală este extrem de echilibrată şi se poate întîmpla orice. Ultimele rezultate din prima fază: grupa A: Spania - Egipt 17-14; Cehoslovacia - Austria 22-20; Spania - Cehoslovacia 19-19; Austria - Egipt 26-23.

Grupa B: România - Elveţia 19-18; Franţa - Norvegia 21-20, Franţa - România 23-22; Elveţia - Norvegia 21-16.

Grupa C: Suedia - Ungaria 20-19; Islanda - SUA 34-19.

Grupa D: Germania - Coreea 28-25; Rusia - Danemarca 26-18; Rusia - Germania 19-19; Danemarca - Coreea 16-16.

### Clasamente:

**Grupa A:**
1. Spania 3 2 1 0 58-48 5p
2. Cehoslovacia 3 1 1 1 61-60 3p
3. Egipt 3 1 0 2 58-63 2p
4. Austria 3 1 0 2 61-67 2p

**Grupa B:**
1. Elveţia 3 2 0 1 61-55 4p
2. Franţa 3 2 0 1 64-64 4 p
3. România 3 1 1 1 56-56 3 p
4. Norvegia 3 0 1 2 51-57 2p

Grupa C:
1. Suedia 3 3 0 0 73-51 6p
2. Islanda 3 2 0 1 75-61 4p
3. Ungaria 3 1 0 2 73-63 2p
4. SUA 3 0 0 3 53-99 0p

**Grupa D:**
1. Rusia 3 2 1 0 78-55 5p
2. Germania 3 1 2 0 67-64 4p
3. Danemarca 3 0 2 1 54-62 2p
4. Coreea 3 0 1 2 59-77 1p

Clasamentele grupelor semifinale (contează doar rezultatele din grupe dintre echipele calificate):

**Grupa I:**
1. Spania 2 1 1 0 36-33 3p
2. Elveţia 2 1 0 1 40-39 2p
3. România 2 1 0 1 41-41 2p
4. Franţa 2 1 0 1 43-44 2p
5. Egipt 2 1 0 1 35-37 2p
6. Cehoslovacia 2 0 1 1 39-40 1p

**Grupa a II-a:**
1. Suedia 2 2 0 0 41-35 4p
2. Rusia 2 1 1 0 45-37 3 p
3. Germania 2 1 1 0 39-39 2p
4. Islanda 2 1 0 1 41-42 2p
5. Danemarca 2 0 1 1 38-46 1p
6. Ungaria 2 0 0 2 40-45 0p

Dacă băteam Franţa, intram în grupa semifinală pe locul II! În zilele următoare, echipa României va întîlni luni, marţi şi joi, în ordine, echipele Spaniei, Cehoslovaciei şi Egiptului. După cum se observă, grupa este foarte echilibrată. Hai să-l contrazicem pe Cristian Ţopescu şi să visăm imposibilul. În fond, de ce n-am bate Spania?

**G.I.NICOLAE**

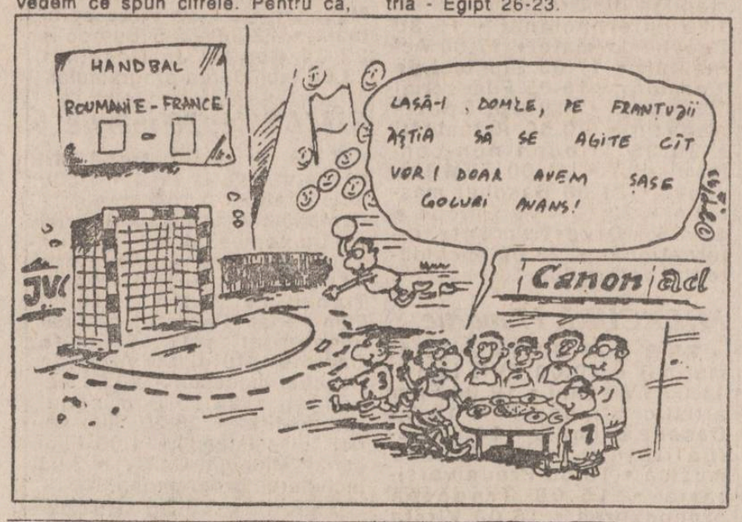


## HOROSCOP

• **VĂRSĂTOR** (20 ian. - 18 febr.): Situaţia dvs. financiară este pe cale să se îmbunătăţească. O întîlnire importantă în cursul zilei de azi vă va deschide căi noi pentru ducerea la bun sfîrşit a proiectelor dvs.

• **PEŞTI** (19 feb. - 20 mart.): Feriţi-vă de cheltuieli nebuneşti şi controlaţi-vă reacţiile în relaţiile cu colegii. Uşoara nervozitate care vă stăpîneşte azi s-ar putea să vă împingă la gesturi regretabile.

• **BERBEC** ( 21 mart. - 20 apr.): Veţi avea uşoare probleme în cursul zilei de azi din cauza lipsei dvs. de prevedere. Veţi suporta urmările imprudenţei de care aţi dat dovadă în ultima vreme.

• **TAUR** (21 apr. - 20 mai): Gelozia vă va împinge la gesturi reprobabile. Înainte de a lăsa frîu liber furiei, gîndiţi-vă dacă merită să vă stricaţi săptămîna chiar de la început cu un scandal inutil.

• **GEMENI** (21 mai - 21 iunie): O problemă financiară vă va da de furcă în cursul zilei de azi. Nu ajută să vă enervaţi. Analizaţi-vă obiectiv ultimele tentative de a "da lovitura" în afaceri şi gîndiţi-vă dacă mai este cazul să încercaţi.

• **RAC** (22 iun. - 22 iul.): Nu este cazul să intraţi în panică din cauza uşoarelor greutăţi financiare. Lăsaţi evenimentele să-şi urmeze cursul şi nu comiteţi gesturi imprudente, dictate de îngrijorare. O seară agreabilă în mijlocul prietenilor vă va ajuta să mai scăpaţi de gînduri negre.

• **LEU** (23 iul. - 22 aug.): O veste bună în cursul zilei de azi vă va scoate din moleşeala care v-a împiedicat să lucraţi eficient în ultima vreme. Vi se va oferi şansa să arătaţi într-adevăr ce puteţi face, şi veţi reuşi pe deplin.

• **FECIOARĂ** (23 aug. - 22 sep.): Veţi avea o zi încărcată, plină de surprize de tot felul. Intuiţia dvs. vă va ajuta din nou să ieşiţi dintr-o situaţie neplăcută, dar va trebui să rămîneţi cu atenţia trează.

• **BALANŢĂ** (23 sep. - 22 oct.): Sînteţi într-o formă intelectuală de zile mari. Eficienţa dvs. îşi va găsi răsplata chiar în cursul zilei de azi, într-o formă foarte atrăgătoare.

• **SCORPION** (23 oct. - 21 nov.): Probleme sentimentale vă vor tulbura şi distrage un timp de la munca dvs. Încercaţi să le rezolvaţi într-un fel sau altul, cît mai repede. Este foarte important pentru dvs.

• **SĂGETĂTOR** (22 nov. - 21 dec.): O întîlnire neaşteptată, dar deosebit de agreabilă vă va bine dispune pentru mai mult timp. În plus, o problemă care vă frămîntă de multă vreme îşi va găsi, într-un mod la fel de neaşteptat, rezolvarea.

• **CAPRICORN** (22 dec. - 19 ian.): Unele bîrfe care circulă pe seama dvs. vă vor descumpăni puţin. Nu vă lăsaţi influenţat(ă) în nici un fel de acestea şi urmaţi-vă drumul. Invidioşii îşi vor găsi în curînd răsplata.

**CALENDAR THEBAIC**

**Luni, 15 martie** Inteligentă şi pătrunzătoare, persoana născută azi este destinată succesului profesional şi social. Uşor dificil în relaţiile cu oamenii, bărbatul va reuşi totuşi să-şi cîştige respectul şi admiraţia tuturor pentru calităţile sale. Femeia, inteligentă şi discretă, eficientă şi activă nu va avea de înfruntat mari dificultăţi în timpul vieţii.

*Fotbal Divizia A*

## Semieşec pe teren propriu

**Politehnica Iaşi - CS Faur Bucureşti 2-2 (0-1)**

Stadion Copou: timp răcoros, teren îmbibat cu apă. Au marcat Manole (min. 16), Spirea (min. 47), Kereszi (min. 49) şi Badea (min 82).

Politehnica : Lăptoiu - Urdaru, Haraga, Stafie, Munteanu - Spirea, Petrache I, Kereszi, Drăgoi - Ambrosie (min. 89 Petrache II), Pintilei (min. 60 Păun).

Faur: Dumitru - Vlad, Jijie, Dumitrache, Zgîrdea - Şerban, Mustăţea, Nica (min. 27 Enache) - Badea, Pomohaci, Manole. Au arbitrat bine V. Ghiţă, C. Limbă, I. Hotico; cartonaşe galbene: Drăgoi (P.) şi Dumitrache (F.).

La prima apariţie oficială pe stadionul din Copou, Politehnica Iaşi nu a reuşit să depăşească o echipă pe care în turul campionatului o învinsese lejer (3-1). Cu toate că partida a început în nota de dominare a ieşenilor, fapt care îi determină pe oaspeţi să nu-şi părăsească decît rareori propria jumătate de teren, cei care vor înscrie primii vor fi bucureştenii. Mingea şutată din lovitură liberă de Pomohaci loveşte bara, revine în teren de unde este reluată în poartă de Manole. Deşi condusă, Poli nu cedează, continuă să atace în forţă, dar Ambrosie (min. 21) şi Spirea (min. 37) ratează copilăreşte. Egalarea se va produce abia în minutul 47, cînd Spirea, pe fază, sancţionează o eroare de plasare a apărătorilor adverşi. După numai două minute, studenţii preiau conducerea prin Kereszi care execută în stilul său caracteristic o lovitură liberă de la 18 m. Cînd aparent nimic nu se mai putea întîmpla, în minutul 82, bucureştenii spulberă iluziile celor aproximativ 6000 de spectatori egalînd prin Badea. Acesta, în dorinţa de a centra, loveşte defectuos balonul care, căpătînd o traiectorie ciudată, îl surprinde pe portarul Lăptoiu. Astfel, dintr-o posibilă candidată la promovare, Politehnica, cu minus 2 la adevăr, începe să simtă fiorii reci ai subsolului clasamentului.

**Leonard CĂNĂNĂU**

**P.S.** Celelalte rezultate: Gloria Buzău - Portul Constanţa 3-0; Unirea Slobozia - Flacăra Moreni 0-2; CSM Suceava - Chimia Rîmnicu Vîlcea 1-1; Ceahlăul P. Neamţ - Unirea Focşani 3-2; CS Olt 90 - ASA Tîrgu Mureş 2-1; Gloria CFR Galaţi - Steaua Mizil 2-1; Callatis Mangalia - FC Argeş 0-0; Autobuzul Bucureşti - Foresta Fălticeni 2-0; Politehnica ocupă în continuare locul 11, cu 18 puncte.

*Fotbal Divizia B*

## Constructorul Iaşi - Mureşul Topliţa 2-0 (0-0)

După semieşecul Politehnicii, iubitorii de fotbal ieşeni au aplaudat duminică o victorie preţioasă a liderului seriei I a Diviziei B. Pe un teren acoperit de gheaţă, gazdele s-au impus net în faţa echipei din Topliţa. În prima repriză, scorul a rămas alb numai datorită impreciziei şi lipsei de concentrare în fazele de finalizare. Au ratat din poziţii favorabile Cojocaru, dar mai ales Ştefan, care nu a reuşit să înscrie, deşi a ajuns de două ori numai cu portarul în faţă. Chiar din primul minut după reluare, fotbaliştii ieşeni sparg gheaţa (la propriu şi la figurat!), înscriind prin Cojocaru. Ca urmare a unei schimbări inspirate a antrenorului C. Costăchescu, nou-intratul Onofrei măreşte diferenţa pe tabela de marcaj printr-un şut sec la colţul lung. Era în minutul 69 şi, cu toate că ieşenii mai ratează cîteva ocazii clare, balonul nu a mai intrat în poarta oaspeţilor. Cu această victorie Constructorul Iaşi îşi consolidează poziţia detaşîndu-se la 6 puncte avans faţă de Harghita Od.Secuiesc, Aerostar Bacău şi Mureşul Topliţa.

Echipa ieşeană a jucat în următoarea alcătuire: Dobre - Ionescu, Suciuc, Constantin, Munteanu, Mazilu - Condurache, Ichim, Ştefan (Onofrei) - Cojocaru, Tiron.

**Leonard C.**

**P.S.** Celelalte rezultate: Fepa 74 Bîrlad - Unirea Codlea 4-0; Vrancart Adjud - CS Mecanex Botoşani 1-0; Viitorul Vaslui - Relonul Săvineşti 3-0; CSM Borzeşti - Aerostar Bacău 1-1; Textila Buhuşi - Cetatea Tg. Neamţ 0-1; Cotidian Bacău - ASA Cîmpulung 2-0; Nitramonia Făgăraş - Electromecon Oneşti 2-0; Harghita Od. Secuiesc - Minerul Comăneşti 6-0; CFR Paşcani - Bucovina Rădăuţi 3-0.

Echipa care realizează publicaţiile monitorul vă stă la dispoziţie

S.C. NORD-EST s.r.l.
prin
CENTRUL DE PRODUCŢIE COMPUTERIZATĂ
realizează matriţe pentru tipar înalt şi tipar offset
cărţi
reviste
pliante
cărţi de vizită
hîrtii cu antet
invitaţii
formulare tipizate
totul în regim de urgenţă şi în condiţii grafice deosebite
Relaţii la sediul cotidianului MONITORUL, Bulevardul Copou nr. 19 sau la tel. 145530, fax 146363, zilnic între orele 10.00-20.00

EDITOR NORD-EST s.r.l.
Director general: ALEXANDRU LAZESCU
Director literar-artistic: FLORIN ZAMFIRESCU
Director executiv: CEZAR CALUSCHI
• Redactor şef: FLORIN FLORESCU
Colectiv redacţional: DAN RADU - redactor şef adjunct • OVIDIU ŞIMONCA - redactor şef adjunct • TUDOR AGAVRILOAEI - secretar general de redacţie • CRISTINA POPESCU - director de programe RADIO NORD-EST • LIVIA SUSANU - editor Nord-Est PRESS • Secţia Eveniment: Eduard Calotă, Mihaela Cănănău, Vasile Cojocaru, Cătălin Croitoru, Mona Dîrţu, Dumitru Filimon, Valentin Gheorghiţă, Toni Hriţac, Septimiu Sărăţeanu, Cristian Racu • Departament Industrie - economie: PAUL MATEI, Dan Hudescu, Daniel Sîrbu • Departament Sport: G.I. NICOLAE, G. Anghel, Leonard Cănănău, Victor Grădinariu, Eugen Nacu, Ion C. Teodor • Redactor de serviciu: Costel Stroescu • Departamentul Reclamă - Publicitate: GABRIEL RUSU, Cătălina Ailiesei, Liliana Cozma, Maria Vornicu • Departamentul Grafică: LUCIAN AMARII • Departament Culegere-Tehnoredactare Computerizată: Cornelia Agavriloaei, Cerasela Cirimpei, Lavinia Feraru, Diana Sărăţeanu, Liliana Signeanu, Mihaela Spineanu, Iulia Vasilescu.
Adresa redacţiei: IAŞI, Bulevardul COPOU nr. 19
Abonamentele se pot face la orice oficiu poştal din ţară. MONITORUL figurează în catalogul presei interne la poziţia 838.
Tiparul executat la S.C. «DOSOFTEI» S. A., Iaşi

BIBLIOTECA CENTRALĂ UNIVERSITARĂ „M. EMINESCU" IAȘI

Numărul 61 (518) Anul III Marți, 16 martie 1993
8 PAGINI - 30 LEI
Director onorific: AUREL LEON

cotidian de informații

# monitorul

TELEFOANE: 145530 (secretariat); 142446 (eveniment); 144776 (publicitate). Redactor de serviciu: 142446 (orele 8-18).

*Aprovizionarea orașului cu pîine este tot mai greu de realizat*

## Rezervele de făină de grîu ale Iașului sînt aproape epuizate

Ieri, 15 martie, rezervele de făină de grîu ale SC "PANGRAN" SA permiteau alimentarea cu pîine a Iașului numai pentru o zi. După ce, în data de 8 martie, conducerea acestei societăți a dat asigurări în ceea ce privește aprovizionarea populației cu pîine pînă pe data de 15 martie, promisiune îndeplinită, acum, datorită lipsei de făină de grîu, nu funcționează unitățile din Pașcani - cu o capacitate de prelucrare de 24 t de făină pe zi, Podu Iloaie, cu 65 t de făină pe zi și secția din Păcurari, cu 145 t de făină pe zi. Unitatea centrală a SC "PANGRAN" SA are o capacitate de prelucrare a făinei de 220 t pe zi, producție acoperită de materia primă pentru pîine, pînă astăzi. Necesarul lunar de 6800 t de grîu asigurat de Romcereal filiala Iași provine în proporție de 80% de la fondul de stat și numai 1000 t pe lună provin din achizițiile de la populație. Se speră totuși în creșterea acestei cantități datorită măririi prețurilor de achiziție la valoarea de 70 lei/kg pentru grîu. Datorită înzăpezirii drumurilor din județ, în ultimele zile nu s-au mai făcut achiziții. În aceste zile se așteaptă primirea unei garnituri de tren de la filiala din Botoșani a Romcereal cu o încărcătură de 1500 t de grîu. Sînt probleme totuși și cu achiziționarea acestei cantități datorită faptului că Romcereal solicită plata facturilor odată cu predarea grîului iar SC "PANGRAN" SA nu dispune de acești bani, deoarece sînt restanțe în acordarea subvențiilor de la Guvern în valoare de 270 milioane lei pentru lunile ianuarie, februarie și martie. Vom reveni cu amănunte în legătură cu greutățile întîmpinate de SC "PANGRAN" SA.

**Alin TOCAN**

În prezența reginei Ana de România

## Patriarhul Teoctist a fost huiduit duminică, în timpul slujbei de la Biserica Patriarhiei

**declarație surprinzătoare a eseistului Dan Ciachir, titularul rubricii de teologie ortodoxă din revista "Cuvântul": "Vina este a oamenilor care nu au o minimă cultură ortodoxă" •**

Duminică 14, martie, după finalul slujbei oficiate de Teoctist, Patriarhul Bisericii Ortodoxe Române, a fost întreruptă de huiduieli și sloganuri pro-monarhiste. Cei aproximativ 3000 de oameni, veniți pentru a saluta prezența la slujbă a Majestății Sale Regina Ana de România, și-au manifestat astfel nemulțumirea față de conținutul excesiv de precaut al discursului patriarhal, cuvintele de bunvenit adresate Reginei fiind ocolite destul de stîngaci. Cei mai înfierbîntați dintre participanți nu s-au sfiit ca, la ieșirea din biserică a Reginei și a Patriarhului, să-l admonesteze pe acesta din urmă într-un mod nu tocmai elegant:"Huă, comunistule!", "Parcă ai făcut o ședință de partid!","Nu mai avem nevoie de comuniști!". Protocolul a cuprins și o întrevedere de o jumătate de oră între Regină și capul B.O.R., după care, străcurîndu-se cu dificultate prin mulțime, alaiul regal s-a îndreptat către hotelul "Continental". Cîteva sute de oameni și-au continuat, începînd cu ora 13,15, manifestarea de simpatie la geamurile apartamentului în care Majestatea Sa Regina este cazată. Reproducem finalul predicii Patriarhului Teoctist, pînă în clipa cînd a fost întrerupt de manifestanți "... ne aflăm astăzi aici, unde se află reședința Patriarhiei noastre, precum și catedrala voievodală în care ne-am rugat noi toți, astăzi, alături de românii veniți de peste hotare, cu simboluri și înțelesuri adînci pentru neamul nostru românesc (...). Dumnezeu știe necazurile, suferințele prin care am trecut și am ajuns la această stare. Dar șirul lor nu s-a terminat. Șirul greutăților, al necazurilor curge încă, pentru că viața este grea și trebuie o credință puternică în Dumnezeu, trebuie să mărturisim astăzi, cum am făcut-o și în alte momente, că frații români de peste hotare ne-au ajutat mult în timpul dictaturii, în timpul acelor greutăți pe care le-au îndurat și le-au suferit îndeosebi credincioșii din București, ca și credincioșii de pe întinsul țării noastre. Astăzi, cum am spus, ne-am pregătit aici în comuniune sfîntă, în comuniunea noastră de simțire, pentru că fără această comuniune de simțire în credința neamului nostru și în conștiința neamului nostru va fi foarte greu să facem pași către izbăvirea pe care o dorim cu toții și pentru care pururea ne rugăm lui Dumnezeu. Sîntem slabi în credință și slabi în ideal și în credința virtuții, a principiilor morale, a învățăturii Mîntuitorului nostru Isus Hristos. O clipă nu trebuie să uităm că neamul nostru românesc, dacă a străbătut atîtea secole, dacă a scris în istorie atîtea vrednicii și dacă din rîndul lui a fost în stare să odrăslească sfinți și martiri și cuvioși și voievozi ctitori de biserici, a fost în stare".

Avînd în vedere gravitatea incidentului, am cerut detalii eseistului Dan Ciachir, titularul rubricii de teologie ortodoxă din revista "Cuvântul", care ne-a declarat: "Predica este prin excelență un act liturgic. Patriarhul Teoctist nu putea sub nici o formă să se adreseze Reginei, decît să o facă ca în fața altor credincioși.

Un asemenea incident s-a mai întîmplat de Paști, anul trecut, la mînăstirea Putna, cînd lumea a început să strige :"Trăiască Regele!", în loc să strige "Hristos a înviat ".

Patriarhul Teoctist nu are nici o vină.Vina este a oamenilor care nu au o minimă cultură ortodoxă, o minimă cultură bisericească, în spiritul credinței naționale".

Este de remarcat și faptul că Patriarhul nu a evitat întîlnirea cu Regina, ieșind, chiar, împreună de la slujbă.

**Cristian RACU**

**Preafericitul Teoctist, Patriarhul Bisericii Ortodoxe Române, cel mai controversat ierarh al Bisericii strămoșești, din toată istoria sa.**

## Camera de Comerț și Industrie Iași a solicitat radierea din Registrul Comerțului a S.C. "Vox T" S.R.L. reprezentată de Ovidiu Constantinescu

• astăzi, instanța se va pronunța dacă S.C. "Radio Vox T", reprezentată de Iulian Bulucea, funcționează pe temei legal •

În ziua de 12 martie 1993, Camera de Comerț și Industrie a înaintat o adresă Tribunalului Județean Iași prin care solicită radierea din registrul Comerțului a S.C. "Vox T" S.R.L., înregistrată sub numărul J22-1936-1991. Motivația acestei cereri constă în faptul că "Ovidiu Constantinescu, prin cererea tip de înmatriculare nr. 2531 din 5 noiembrie 1991, s-a declarat asociat unic cu rea credință, în contradicție cu prevederile sentinței civile de înființare nr. 1397/24.09.1991" (în sentința respectivă apare ca acționar și Paul Iancu), precum și faptul că "la acea dată nu a fost depus nici contractul de societate la dosarul societății". Cererea Camerei de Comerț a fost făcută publică în ședința de judecată de ieri, în care s-a desfășurat ultimul termen al recursului intentat de S.C. "Vox T" S.R.L. (Moldova), reprezentată de Ovidiu Constantinescu, S.C. "Radio Vox T" SRL.

La ședința de ieri, Ovidiu Constantinescu, care la acea oră nu cunoștea demersurile de ultim moment ale Camerei de Comerț, a prezentat instanței motivele sale pentru care a declarat recurs împotriva sentinței civile de înființare a S.C. "Radio Vox T" SRL (Unirea). Domnul Ovidiu Constantinescu a specificat că actele din dosarul "Radio Vox T" sînt "netemeinice", "în statutul societății nou create s-au strecurat greșeli care lezează prestigiul firmei mele", "există nereguli în privința capitalului social" și "societățile au denumiri similare".

În replică, avocatul Vladimir Costin, care asistă S.C. "Radio Vox T" S.R.L. (Unirea) în proces, a precizat în fața instanței că recursul este neîntemeiat, argumentînd că "în registrul consultativ de la Camera de Comerț nu s-au constatat similitudini între cele două societății, mai ales că S.C. "Radio Vox T" S.R.L. (Unirea) are sediul în strada Primăverii, folosind doar ca amplasament de emisie hotelul Unirea". Spre finalul ședinței, Ovidiu Constantinescu, vădit iritat de punerea în temă a instanței cu privire la radierea S.C. "Vox T" din registrul Comerțului, a replicat avocatului instanței "că nu cunoaște Legea audiovizualului" pentru că "nu se pune în discuție transferarea licenței de emisie către Radio Vox T". În acest dosar, instanța a precizat "că motivele de recurs nu au fost înaintate totuși în termen legal" cauza rămînînd în pronunțare. Decizia instanței va fi făcută publică în cursul dimineții de astăzi.

După acest proces, s-a desfășurat un nou termen în recursul solicitat de Ovidiu Constantinescu pentru evacuarea din spațiile de la hotelul "Unirea" a celor trei directori ai S.C. "Radio Vox T" S.R.L., Iulian Bulucea, Iulian Levițchi și Valentin Blănaru. Adresîndu-se instanței, Ovidiu Constantinescu a afirmat: "aș dori să constatați că nu mi s-a acordat termen pentru pregătirea apărării și să îmi acordați un nou termen". Cererea sa a fost motivată de faptul că procedura de citare a Tribunalului a fost incorectă. Instanța a solicitat un nou termen pe 22 martie.

La aniversarea a trei ani de existență a postului de radio "Vox T", Paul Iancu, redactor la Vox T, unul dintre cei trei acționari inițiali ai S.C. "Vox T" S.R.L., a declarat că el va constitui piesa cea mai importantă în conflictul cu Ovidiu Constantinescu, pregătindu-i acestuia cîteva "surprize".

Cererea de radiere din registrul Comerțului a S.C. "Vox T" S.R.L. constituie cea mai grea lovitură primită de Ovidiu Constantinescu din partea lui Paul Iancu, pentru că acesta a sesizat Camera de Comerț. În cazul în care Tribunalul Județean Iași va da curs cererii Camerei de Comerț, Ovidiu Constantinescu riscă și o pedeapsă penală pentru "declarații inexacte făcute cu rea credință."

**Septimiu SĂRĂȚEANU**

După declanșarea grevei generale a cadrelor din învățămînt

## Ministerul Învățămîntului și Științei consideră justificate revendicările greviștilor

Sîmbătă, 13 martie, la sediul Ministerul Învățămîntului au avut loc negocieri între ministrul Liviu Maior și reprezentanți ai celor două federații sindicale din învățămîntul preuniversitar care au declanșat săptămîna trecută greva generală. În ce privește trecerea cheltuielilor pentru întreținerea spațiilor unităților de învățămînt în bugetele administrațiilor locale, părțile au convenit că măsura nu este oportună în acest an și vor susține împreună acest punct de vedere în fața comisiei de specialitate a Parlamentului. Statutul personalului didactic va fi dat publicității după întocmirea proiectului de către comisia pentru învățămînt din Parlament, iar definitivarea acestuia se va face prin consultarea celor două federații sindicale. Ministerul învățămîntului s-a angajat să facă demersuri pentru ca reprezentanții celor două federații să fie admiși la lucrările comisiei parlamentare care pregătește Legea învățămîntului pe anul în curs, pentru a prezenta propunerile de modificare a proiectului acestei legi. Conducerea Ministerului Învățămîntului s-a obligat, de asemenea, să nu concedieze personal TESA înainte de a revedea situația exactă a încadrărilor existente la fiecare unitate, în raport de normativele în vigoare. Părțile au mai convenit să facă demersuri împreună pentru a determina Guvernul și Parlamentul să majoreze fondurile destinate învățămîntului, prevăzute în actualul proiect de buget, aferent anului 1993. De asemenea, pentru a asigura surse suplimentare de venituri, care să fie utilizate pentru învățămînt, părțile s-au angajat să susțină la Guvern și Parlament propunerea de a se institui o taxă de 1% sau 2% pe fondul de salarii plătit de agenții economici. Ministrul Învățămîntului a mai dat asigurări că normele didactice nu vor fi modificate și a mai precizat că în acest sens sînt și prevederile din proiectul Legii Învățămîntului ce se află acum în discuția Parlamentului.

La negocieri au fost prezenți și reprezentanți ai Ministerului Muncii și Protecției Sociale, precum și ai Ministerului Finanțelor. În urma acestor negocieri, federațiile sindicale au anunțat suspendarea grevei generale, sub rezerva confirmării de către organizațiile sindicale afiliate. În același timp, conflictul de muncă a rămas deschis, iar suspendarea grevei operează pe durata cît se vor face demersuri pentru îndeplinirea celor convenite în cadrul negocierilor. Ministrul învățămîntului s-a angajat să-i prezinte miercuri pe liderii sindicali membrilor comisiilor de specialitate ale Parlamentului. Joi, va avea loc Conferința Națională a Federației Sindicatelor din Învățămîntul Preuniversitar, care va hotărî modul de continuare a conflictului de muncă.

Ministrul învățămîntului a dat dreptate greviștilor din învățămîntul preuniversitar. La negocieri el s-a angajat să susțină o parte din revendicări și să nu concedieze personal TESA decît după raportarea la normativele în vigoare. Sindicatele nu consideră că s-a închis conflictul de muncă.

**Toni HRIȚAC**

## Votarea moțiunii de cenzură depinde de 12 parlamentari

- dl. Adrian Năstase ar putea să-i lămurească pe respectivii -

Prea puțini cred că moțiunea de cenzură în actualul guvern, propusă de dl. Coposu, ar avea vreo șansă. Totuși, o personalitate a FSN-ului, care a ținut să rămînă necunoscută, a făcut afirmația ("România Liberă", 15 martie 1993) conform căreia opoziția mai are nevoie de 12 (douăsprezece) voturi pentru ca moțiunea să reușească. Calculul este simplu. Pentru ca guvernul să fie demis este nevoie de votul a 243 parlamentari. Conform sursei, 231 voturi sînt deja obținute în felul următor: 116 - Convenția Democratică, 61 - FSN, 39 - UDMR, 13 - Grupul Minorităților altele decît cea maghiară și 2 din partea unor independenți (e vorba de dl. Radu Ceontea și Petru Burcă, foști la PUNR).

Cu toată "indisolubila legătură", FDSN, PSM, PRM și, eventual, PUNR, să încercăm a nominaliza posibile evadări din FRONT, căci, nu-i așa, Democrația începe în Front, cum zice dl. Brucan.

Eliminăm dintru început pe membrii PRM. Despre PSM nici nu vorbim, la fel cum, acum trei ani, în Parlament nu se vorbea.

Rămîne PUNR și aisbergul numit FDSN. Vrem să facem o modestă propunere către promotorii moțiunii de cenzură, o propunere șocantă, dar ispititoare. Ar putea vota pro dl. Adrian Năstase, președintele Camerei Deputaților. Hulit de presă pentru motive mai mult sau mai puțin verificate, dl. Năstase și-a cîștigat în ultima vreme o oarecare popularitate. Părerile domniei sale sînt tot mai clar distanțate de cele ale domnului Iliescu; unde mai punem că, în eventualitatea acceptării, dl. Năstase ar putea influența cu ușurință încă 12 parlamentari să voteze pentru moțiune. Votul ne va confirma sau infirma pronosticul.

**Radu PÂRPĂUȚĂ**

Dilemă în lumea medicală

## O handicapată mintal este pe cale să nască al doilea copil

În urmă cu o săptămînă, Elena T., din Iași, muncitoare la o cooperativă meșteșugărească, handicapată mintal, a născut la Maternitatea din Cuza-Vodă cel de al doilea copil. Elena prezintă încă din copilărie o serie de tulburări de comportament și de vorbire, petrecîndu-și mult timp prin spitale. Deși are 24 de ani, aceasta nu și-a dat seama, după cum spunea ea, că este însărcinată. De asemenea, a rămas foarte mirată cînd i s-a spus că în primele luni ar fi putut face întrerupere de sarcină. Pe tatăl copilului îl cunoaște de mai mult timp dar nu a întreținut decît o dată relații sexuale cu el deoarece "este sănătos, iar eu sînt mai înceată la minte și n-a mai vrut să trăiască cu mine" - povestește fără expresie tînăra mamă. Acum, după ce a născut, familia nu vrea să o ia acasă. Mai mult chiar, mama ei, care mai are de crescut trei copii, i-a interzis cu desăvîrșire să aducă fetița acasă pînă cînd nu va avea casa ei. "Să-l mai crească statul puțin și, după ce o să meargă, poate îl iau acasă. Dar să fie clar, asta numai cu condiția să-mi dea cineva locuință" - repetă cu seriozitate Elena sfaturile mamei sale. Deocamdată, copilului i se întocmesc actele pentru încredințarea sa unei instituții specializate.

Deoarece cazurile de femei handicapate mintal care nasc unul sau mai mulți copii nu sînt rare, am cerut părerea unor specialiști privind această problemă:

D-na doctor Maria Stamatin - șefa secției "Nou-născuți" din cadrul Maternității Cuza-Vodă: **"În astfel de cazuri, mama nu este capabilă să-și crească copilul fiind dificil pentru ea însăși să se descurce în viață. Ar trebui ca, în mod normal, aceste persoane să nu aibă copii. Dar doctorul nu poate, legal, să decidă întreruperea de sarcină. Dacă ar exista un serviciu special de asistență socială, atunci s-ar putea eventual preveni sarcina în cazul persoanelor bolnave mintal. Mai ales că nu se poate prevedea dacă oligofrenia mamei nu va influența viitoarea evoluție a copilului".**

Doctor Ionel Ioanid - directorul Maternității Cuza-Vodă: **"Persoanele care prezintă astfel de handicap mintal sînt ținute în evidența Spitalului de Neuropsihiatrie. De asemenea, un rol important îl poate juca Laboratorul de Sănătate Mintală, care are căderea de a hotărî dacă respectiva persoană poate deveni sau nu mamă. Un lucru este clar, medicul poate recomanda să se facă întrerupere dar nu poate decide acest lucru dacă pacienta nu este de acord. Mai este posibilă întreruperea și la cererea familiei care întreține mama bolnavă. În ce ne privește, la recomandarea medicului psihiatru am mai intervenit la unele bolnave mintal aplicîndu-le steriletul sau legîndu-le trompele. Mai greu ne este cu cele care nu-și dau seama că sînt însărcinate, deoarece după primele trei luni întreruperea sarcinii este mult mai greu de realizat. Demn de reținut este următorul lucru: dacă este genetic, handicapul mintal se poate transmite în proporție foarte mare. În schimb, în cazul în care handicapul mintal se dobîndește ca urmare a unui accident, atunci nu este nici un pericol".**

**Mihaela CĂNĂNĂU**

UNIVERSAL
OCCIDENT SRL
Iași, Str. Han Tătar 6 (Cartier Tătărași)
vinde EN GROS:
IMPORT
BĂUTURI RĂCORITOARE IMPORT
WHISKY
CONIAC
LICHIOR
COMPOT ANANAS
HELLAS
LĂMII
LAPTE PRAF
CIOCOLATĂ
FĂINĂ ALBĂ
OREZ
USTUROI
ULEI
MĂSLINE
ZAHĂR
NESS AMIGO
CAFEA MOCCA
CAFEA boabe vrac
ȚIGĂRI:
ASSOS
PARISIENNE
WINCHESTER
LUCKY STRIKE
MONTE CARLO
MARLBORO
CAMEL - lung
L M
telefon 098/146909

## MONITORUL INTERN

### Întîlnire între miniștrii de externe român și croat

La M.A.E. a avut loc prima rundă de convorbiri oficiale între ministrul român al afacerilor externe, domnul Teodor Meleșcanu, și omologul său croat, Zdenko Skrabalo. Întrevederea a prilejuit un schimb de păreri privind relațiile dintre România și Croația, precum și asupra aspectelor legate de situația din fosta Iugoslavie, găsirea unor soluții pașnice pentru oprirea conflictului în zonă.

### Ilie Verdeț s-a întîlnit cu liderul Partidului Socialist Muncitoresc Ungar

Duminică, 14 martie, la Baile Felix, au avut loc convorbiri între delegațiile Partidului Socialist al Muncii și Partidului Socialist Muncitoresc Ungar, conduse de Ilie Verdeț și Tunner Gyula, președinții celor două formațiuni politice, ne-a informat compartimentul de propagandă al P.S.M.

Cu acest prilej, potrivit unui comunicat dat publicității, s-a efectuat un larg și util schimb de păreri, privind evoluția și situația actuală a celor două partide, s-a subliniat necesitatea dezvoltării relațiilor și a înnoirii raporturilor de colaborare dintre poporul român și poporul maghiar, popoare vecine și prietene, care "să excludă orice formă de tensiune promovate de forțe interesate să tulbure relațiile dintre România și Ungaria, liniștea în această parte a Europei.

### SNCFR va achiziționa 60 de vagoane de călători din Germania

Societatea Națională a Căilor Ferate Române ar avea nevoie de 10.000 de vagoane pentru a asigura un trafic civilizat. În prezent, după surse ale societății, aceasta nu are decît aproximativ 6.000. Pe de altă parte, vagoanele românești din garniturile internaționale nu pot circula cu viteze de peste 160 km/oră, întrucît nu le permite construcția fragilă, fapt ce conduce la oprirea lor de a călători în țările Europei civilizate. În urma unui contract, 60 de vagoane vor fi achiziționate din Germania, ele vor forma garniturile internaționale și nu vor mai fi oprite la porțile Europei.

### Românii consumă de 10 ori cît produc

După cum anunță agenția Mediafax, 91,3 % din datoria contractată de statul român, în valoare de 2,94 miliarde dolari, a fost destinată consumului și doar 8,7% dezvoltării. Creditele obținute au fost utilizate astfel: 77,6% pentru finanțarea balanței de plăți, 6,1% importuri critice, 5,1 % sănătate, 4,1 % comerț. După cum se poate observa, domeniul prioritar a fost echilibrarea balanței comerciale, serios deficitară datorită scăderii drastice a productivității muncii, a șomajului în creștere și diminuării veniturilor pe cap de locuitor. Preluarea de către stat a datoriei unor societăți comerciale și transformarea în datorie publică pentru eliminarea treptată a societăților cu capital de stat falimentar ar fi o soluție demnă de luat în seamă, mai ales după ultima încercare de deblocare financiară, care nu prea și-a arătat roadele. (**Daniel SÎRBU**)

*STUPEFIANT!*

## Serviciul Pașapoarte Suceava a acordat pașapoarte românești unor infractori ucraineni

În perioada 4-10 martie 1993, Serviciul de Pașapoarte Suceava a făcut obiectul unui control venit din partea Direcției Generale de Pașapoarte condusă de colonelul Samoil Joarza. Unul din obiectul controlului l-a constituit activitatea colonelului Gheorghe Cocan, șeful Serviciului Pașapoarte Suceava, care era suspectat de mai multă vreme că elibera pașapoarte ilegal. În luna noiembrie 1992, Poliția Judiciară Suceava l-a reținut pe Vasile Olărașu, cetățean ucrainean venit la studii în România, care opera în bandă cu alți doi infractori deosebit de periculoși, dați în urmărire generală de către Inspectoratul General al Poliției, unul dintre ei fiind fugit de sub escortă de la Penitenciarul Colibași. Cei trei erau autori a numeroase infracțiuni în județul Suceava. Cercetarea lui Vasile Olărașu a dezvăluit că acesta era posesorul unui pașaport românesc eliberat de către Serviciul Pașapoarte Suceava pe numele unui cetățean din comuna Malini, județul Suceava. Pașaportul era autentic și nu era prima dată cînd un infractor ucrainean fusese depistat ca posesor de pașaport românesc.

**Un alt caz este cel al lui Vasile Grumeza din Rădăuți căruia i s-au eliberat mai mult de 7 pașapoarte în 2 ani. În mod asemănător s-a procedat cu un grup de hoți de buzunare (15 persoane) din Rădăuți și Suceava, expulzați din Germania și cu viză de interdicție pentru reintrarea în Germania.**

În luna iunie 1992, cîțiva necunoscuți au pătruns în plină zi în locuința colonelului Gheorghe Cocan, șeful Serviciului Pașapoarte Suceava, de unde au sustras o servietă diplomat. După cum a declarat C.G. colegilor veniți în anchetă, servieta conținea următoarele: 100 monezi de argint jubiliare serie unică (colonelul este și numismat), 7.500 $ și bijuterii de aur dentar estimate la 2,5 milioane de lei. Autorii nu au fost descoperiți iar cazul se află în continuare în cercetarea Poliției Judiciare Suceava. Cu doi ani în urmă, în ianuarie 1990, Gheorghe Cocan a fost reținut într-o noapte în pădurea Ilișești de către o patrulă a MApN în apropierea unității militare. Neputînd să-și justifice prezența în acel loc și la acea oră, colonelul Cocan a fost condus la unitate și percheziționat. În geanta diplomat i s-au găsit mai multe pașapoarte în alb, suma de 30.000 de lei și o importantă sumă în valută.

Toate aceste fapte au fost analizate de Comisia de Control a Direcției Generale de Pașapoarte, rezultatele anchetei nefiind făcute publice pînă în prezent.

**Romulus NICOLAE**

## Guvernul a propus ca 50% din dividendele cuvenite statului să rămînă la dispoziția societăților cu capital de stat

Delegația Fondului Monetar Internațional, condusă de dl. Maxwell Watson, a purtat în cursul zilei de ieri convorbiri cu dl. Mugur Isărescu, guvernatorul Băncii Naționale, cu dl. Florin Georgescu, ministrul de finanțe și cu premierul Nicolae Văcăroiu. Discuțiile au avut ca temă proiectul de lege a bugetului și execuția acestuia în anul 1993. În cursul după-amiezii, primul-ministru a primit delegația FMI, fiind abordate subiecte precum: continuarea programului de reformă, sursele externe de finanțare și detalii tehnice referitoare la bugetul pe anul în curs. Dl. Văcăroiu a subliniat efectele pe care le vor avea eliminarea subvențiilor începînd cu 1 mai și introducerea taxei pe valoarea adăugată, preconizată pentru 1 iulie, arătînd că restructurarea economică presupune costuri destul de ridicate. Problema principală este - a precizat primul-ministru - găsirea surselor de finanțare a acțiunii de recapitalizare a întreprinderilor cu capital de stat. În acest sens, guvernul a propus ca 50% din dividendele cuvenite statului să rămînă la dispoziția acestor societăți, împreună cu o parte din sumele încasate din vînzarea de active.

Un alt subiect abordat a fost blocajul financiar și măsurile întreprinse pentru deblocare, premierul român subliniind că apariția acestuia a determinat introducerea disciplinei contractuale și economice în întreprinderi. Eliminarea subvențiilor și introducerea taxei pe valoarea adăugată vor conduce la o deblocare reală și la stabilirea cursului leului în raport cu valutele convertibile.

Dl. Maxwell Watson a reliefat că se află în România pentru a discuta probleme tehnice și de buget, că vor analiza în detaliu relațiile între proiectul de reformă și buget. "Sînt plăcut impresionat de proiectul strategiei de reformă, iar implicarea FPP și a FPS trebuie să fie mai puternice", a subliniat conducătorul delegației FMI.

La încheierea discuțiilor de detalii cu reprezentanții băncilor și ai ministerelor se va organiza o nouă întîlnire cu premierul Văcăroiu, urmînd a se redacta o scrisoare de intenții și a se face o reevaluare a situației.

**Daniel SÎRBU**

## Ministerul Afacerilor Externe va sprijini "ofensiva propagandistică" a Fundației "Mihai Viteazul"

La data de 25 martie va avea loc la Cluj întîlnirea președinților tuturor filialelor Fundației Române de Ajutor Umanitar "Mihai Viteazul", întîlnire la care urmează să se discute bilanțul acestei fundații pentru anul trecut. Delegația ieșeană care va participa la această întrunire este formată din domnii Ion Amihăiesei (președintele fundației), Mihai Leoveanu (secretar) și Ion Serbina (membru în conducerea fundației).

Reamintim cititorilor că această organizație a fost constituită din inițiativa d-lui Ion Amihăiesei (președintele Consiliului Județean Iași) la data de 9 iulie 1992, avînd ca scop principal ajutorarea materială a tuturor românilor din afara granițelor României și în special a celor din Republica Moldova. Inițial, s-a convenit ca fiecare județ să contribuie cu 100 milioane lei în produse sau în numerar. Această hotărîre nu a fost însă respectată, existînd chiar cîteva filiale județene care au anunțat că se retrag din fundație.

Concluzia care se desprinde este că, după 10 luni de la înființare, fundația nu și-a putut respecta, din motive financiare, scopul inițial.

Întrunirea care urmează să se desfășoare la Cluj săptămîna viitoare va cuprinde discuții privitoare la adoptarea unei noi orientări a acestei instituții: este vorba de o "ofensivă propagandistică", după cum afirmă dl. Mihai Leoveanu, secretarul fundației, care se va bucura și de sprijinul Ministerul Afacerilor Externe. Această nouă orientare prevede editarea unor materiale de popularitate a istoriei Basarabiei ce urmează a fi difuzate, prin intermediul Ministerului Afacerilor Externe, tuturor reprezentanțelor diplomatice. De asemenea, dl. Marian Enache, consilier al președintelui pentru probleme juridice, a promis că-l va informa pe președintele Ion Iliescu despre noua orientare a Fundației "Mihai Viteazul"

**Mona DÎRȚU**

## La Chișinău se va sărbători la 27 martie unirea Basarabiei cu România

Sîntem informați că la sfîrșitul săptămînii viitoare, mai precis la data de 27 martie, va participa la sărbătorirea a 75 de ani de la unirea Basarabiei cu România și o delegație ieșeană compusă din domnii Ion Amihăiesei (în calitate de președinte al Fundației Române de Ajutor Umanitar "Mihai Viteazu"), alți membri ai fundației, istorici, reprezentanți ai presei locale și centrale.

Programul acestei manifestări ce se va desfășura la Chișinău nu a fost încă întocmit, însă am aflat că la 27 martie sînt programate discuții între istoricii din România și cei din Republica Moldova. În aceeași zi Frontul Popular din Moldova va organiza un miting la care vor participa cetățeni ai capitalei și ai altor raioane basarabene.

**M. D.**

*De la începutul anului*

## Au fost capturate 800 de grame de stupefiante

Poliția de frontieră a confiscat, de la începutul acestui an, 773 de grame de heroină, 30 de grame de marihuana, trei pistoale de război, două grenade defensive și 575 de cartușe. Cantitatea de droguri confiscată arată o intensificare a traficului cu stupefiante și arme de foc, față de perioada similară a anului trecut, ne declară șeful Direcției generale a pașapoartelor și a poliției de frontieră, dl. Joarza Samuilă.

*La Botoșani*

## O rezervație de artă plastică se deteriorează din lipsa fondurilor

Sectorul armenesc din cimitirul Eternitatea din Botoșani este declarat "Rezervație de artă plastică". El cuprinde monumente funerare vechi de peste 100 ani, de o deosebită valoare artistică. Din păcate, o parte din acestea se deteriorează iremediabil din cauza intemperiilor, a vechimii lor și a unor acte de vandalism. Restrînsa comunitate armenească din Botoșani nu are fondurile necesare conservării acestor monumente. Dl. prof. Ștefan Iovanesian, președintele comunității, ne-a declarat: "Chiar azi, 15 martie 1993, am trimis o scrisoare episcopului nostru de la București, prin care solicităm fondurile necesare. Avem probleme deosebite și cu cele două biserici care sînt monumente istorice ocrotite de lege și care sînt pe cale de a fi pierdute datorită gradului avansat de deteriorare. Solicitările noastre făcute la direcția Monumentelor au rămas fără rezultat."

Referitor la această problemă, dl. Ionel Bejenaru, de la Muzeul Județean, ne-a declarat: "S-ar putea face ceva pentru salvarea acestor monumente. Vom încerca să sensibilizăm Consiliul Județean. Nu este vorba numai de monumentele istorice și de cult ale armenilor, ele aparțin istoriei și culturii Botoșaniului."

**Val GURALIUC**

## *ȘTIRI DIN JUDEȚUL SUCEAVA*

**• Colectivul feminin al S.C. "Zimbrul" din Suceava a primit cadou de 8 martie o zi liberă. Surpriza cea mare a apărut însă a doua zi cînd, bietele femei navetiste, înfruntînd nămeții și vifornița, venind din localități nu tocmai apropiate de Suceava, odată ajunse la poarta întreprinderii, pentru schimbul I, au aflat că unitatea este închisă pînă la 15 martie. Singurii care, în cunoștință de cauză, nu s-au prezentat la lucru au fost boierii, cu alte cuvinte conducerea fabricii și personalul TESA.**

**• În cursul acestei luni, în comuna Cosereni, județul Ialomița, va începe construcția unui monument dedicat cîntăreților Doina și Ion Aldea Teodorovici, victimele unui tragic accident petrecut pe raza acestei localități. Proiectul monumentului a fost realizat de Ioana Nistor, cunoscut artist plastic din Suceava.**

**• În perioada 12-15 ianuarie 1993, Hotelul "Arcașul" din Suceava a găzduit un grup de invitați ai Asociației de Prietenie și Legături Culturale cu Țările Lumii, organizație cu sediul în Drobeta Turnu Severin. Prezenți în Bucovina pentru a-l sărbători pe Mihai Eminescu, oaspeții, luîndu-se cu protocoalele, au uitat să achite nota de 211.000 lei, hotelul alegînd se doar cu o notă de comandă a amintitei Asociații, semnată de Ionescu Vasile, director general și Bălteanu Gicuța, contabil-șef. Conducerea hotelului încă mai speră.**

**• Întreprinderea Integrata de lînă Suceava a găsit o modalitate ingenioasă de a-i prinde pe hoții din rîndul salariaților: a angajat un detectiv particulat. Acesta a făcut treabă bună, descoperind că de aici nu se fură numai cu sacoșa ci, în ultima vreme, chiar și cu mașina gunoierilor.**

**• Asociația Pensionarilor din județul Suceava, afiliată la confederația Frăția, a pus recent problema acordării de către stat a celei de a 13-a pensii, argumentînd: "Așa cum salariații primesc cel de-al 13-lea salariu, tot așa și pensionarii merită a 13-a pensie, deoarece noi am depus bani în perioada de activitate. Firesc ar fi ca statul să ne întindă o mînă de ajutor, dar dacă nu o va face, ne vom ajuta singuri, din fondurile noastre. Anul aceasta vom acorda a 13-a pensie celor cu pensii sub 10 mii lei".**

**Constantin ȘTEFURIUC**


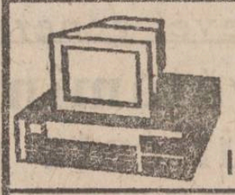

CENTRUL PENTRU INSTRUIRE ÎN INFORMATICĂ
Iași Str. Golia nr. 14 tel. 115944

primește înscrieri pentru următoarele cursuri de instruire în utilizarea PC:

- inițiere în utilizarea PC
- formare operatori PC
- utilizare PC în activitatea de secretariat (tehnoredactare)
- programare PC (TURBO-C, TURBO PASCAL)
- desenare utilizînd PC (AUTOCAD)
- realizare baze de date pentru PC (dBase)

Înscrieri și detalii suplimentare la sediul centrului.

BENEFICIILE INFORMATIZĂRII PRIN:
CENTRUL DE CALCUL ELECTRONIC AL S.C. "FORTUS" S.A. - IAȘI
FORTUS
PROIECTARE, REALIZARE ȘI IMPLEMENTARE DE REȚELE LOCALE DE MICROCALCULATOARE CU SOFT DE APLICAȚII
pentru activitate economice complexe
SISTEMELE INFORMATICE SE REALIZEAZĂ ETAPIZAT PE DIFERITE SEGMENTE DE ACTIVITATE, FUNCȚIE DE OPȚIUNILE BENEFICIARULUI
SE ASIGURĂ GARANȚIE, SERVICE ȘI INSTRUIREA UTILIZATORILOR
EXPERIENȚĂ ȘI PROFESIONALISMUL PERSONALULUI GARANTEAZĂ CALITATEA LUCRĂRILOR ȘI SERVICIILOR
Un proces decizional obiectiv operativ și flexibil nu poate fi conceput fără un acces rapid la informații
"FORTUS" OFERĂ ACEASTĂ ȘANSĂ ORICĂREI SOCIETĂȚI COMERCIALE CARE SE DOREȘTE VIABILĂ!
Informații la telefon 123500 int. 601, sau la sediul unității din Bd. Poitiers nr. 10 IAȘI

Societatea AMIRAL
Iași - România
Telefon: 098/142580
organizează:
excursii
UNGARIA 18; 25.03
POLONIA 17; 24.03
TURCIA 17; 21.03
SLOVACIA (Bratislava) 26.03
sejururi la BUȘTENI (hotel Silva), DURĂU (hotel Bradul) și VATRA DORNEI (Hotel Călimani)
Reamintim că la sediul acestei societăți se preiau anunțuri de mică publicitate pentru monitorul

S.C. Ω OMEGA-TURISM S.R.L.
B-dul Independenței nr.1. Telefon: 117972
- SLOVACIA (Bratislava) - plecări în fiecare luni, ora 10, PREȚ 15.490 lei.
- GRECIA (Salonic) plecare 24.04.1993, durata 5 zile, autocar, preț informativ 125.000 lei. persoane peste 40 ani.
- TURCIA - 17; 27.03.1993
- POLONIA - 24.03.1993
- UNGARIA - 29.03.1993

Firma vă poate asigura avion pe rutele:
IAȘI-ARAD • IAȘI-ATENA • IAȘI-VARȘOVIA
IAȘI-BUDAPESTA • IAȘI-EGIPT • IAȘI-INDIA

# Fundația de Tineret somează VOX-T-ul să-i returneze mixerul audio și amplificatorul

În cursul zilei de ieri, Fundația de Tineret Iași a trimis o adresă postului de radio "Vox T" - Unirea prin care solicită returnarea unui mixer "PIONEER" și a unui amplificator "PARTNER". Cele două aparate au fost încredințate postului de radio "Vox T" în vara anului 1992, înțelegerea fiind consemnată într-un protocol, semnat de Ovidiu Constantinescu, pe atunci administrator general al Societății.

Solicitînd aparatele respective, Fundația pentru Tineret a prezentat și semnătura lui Ovidiu Constantinescu, parafată și de ștampila SC "Vox T" SRL.

Avînd în vedere că cererea aceasta a fost înaintată într-un moment în care patrimoniul postului de radio nu este încă evaluat, existînd pe rolul instanței procese între Ovidiu Constantinescu și foștii colaboratori, Fundația pentru Tineret Iași nu a putut primi aparatele solicitate.

**Septimiu SĂRĂȚEANU**

# Ieri dimineață, un bărbat a decedat în ceainăria de la hotelul "Continental" în timp ce aștepta să i se aducă berea

Luni dimineață, în jurul orei 9,00, în incinta ceainăriei de la hotelul "Continental" a decedat, în urma unui infarct miocardic, Constantin Popovici (57 de ani), lucrător la consignația "Leio & Alexandru" de pe strada Cuza Vodă.

După ce a comandat la bar o bere, Constantin Popovici s-a îndreptat spre o masă dar n-a mai apucat să se așeze căzînd pe pardoseala de mozaic. Cei prezenți în ceainărie au încercat să acorde primul ajutor prin masaj cardiac și au anunțat Salvarea. La scurt timp, cadrul medical de la Salvare nu a mai putut decît să constate decesul. După aproximativ 45 de minute au sosit organe ale Poliției și Procuraturii pentru a efectua primele cercetări.

În buzunarul hainei decedatului au fost găsite două pastile de nitroglicerină care, dacă le-ar fi luat, poate i-ar fi salvat viața.

Pentru că el poseda și cheile de la magazinul de pe strada Cuza Vodă, în urma decesului, magazinul a rămas toată ziua de luni închis. **(S. SEPTIMIU)**

# O tînără mamă își alăptează copilul în arestul Poliției

Ieri, la Poliția Municipiului Iași s-a petrecut un fapt inedit. O femeie, rom, și-a adus nepoata, în vîrstă de 10 luni, pentru a fi alăptată de mama fetiței, aflată în arest. Din cele relatate de către femeie, fiica ei plecase încă de dimineață în Piața Sf. Spiridon la cumpărături. Nu cunoaștem cauzele care au determinat reținerea tinerei mame, dar, cu siguranță, cea mai afectată era copila care, de la ora 7,30, nu-și mai primise porția de lapte. După îndelungate negocieri, ofițerul de serviciu, neputînd scăpa de bunică, i-a promis că va încerca să o ajute și să permită arestatei să-și alăpteze copilul. Există totuși o problemă: ce se va întîmpla cu sugarul în cazul în care mama sa va fi condamnată la închisoare?

**Mihaela CĂNĂNĂU**

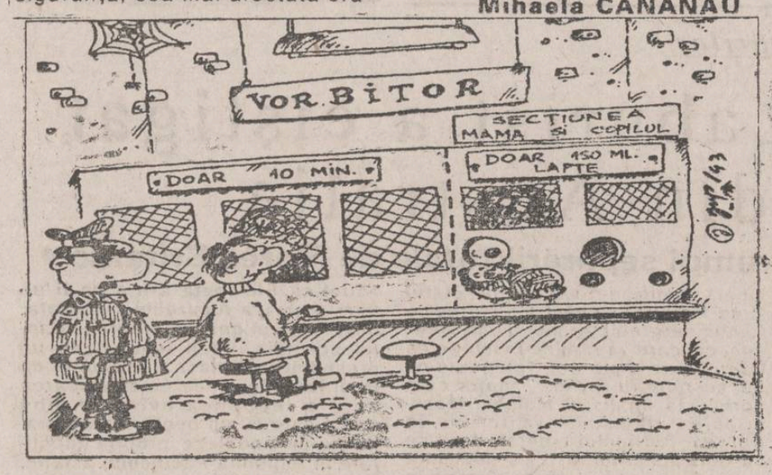


# Pentru că a întrebat la punctul termic de ce nu are apă caldă, Valentina Lupu a fost înjurată și a încasat și o palmă

Subsemnata Lupu Valentina Mihaela, domiciliată în Iași, bulevardul Alexandru cel Bun nr. 56, bl. G3-4, etaj 2, ap. 8, vreau să vă aduc la cunoștință următoarele:

În dimineața zilei de 15.03.1993 m-am dus la punctul termic nr. 8 de care aparține blocul nostru, pentru a mă interesa de programul de apă caldă. Acolo am găsit doar fochistul care mi-a spus că nu avem apă caldă pentru avusesem cu o zi înainte. I-am replicat că minte și că pot aduce în sprijinul afirmației mele semnături de la toți locatarii de pe scara mea. Tot atunci, i-am reproșat că de o săptămînă tot schimbă programul de apă caldă și i-am cerut să-mi spună numele șefului său sau numărul de telefon la care îl pot găsi pentru a-i expune problemele noastre. În acest moment al discuției, fochistul mi-a adresat injurii și m-a bruscat să ies afară. Pentru că m-am opus cerînd în continuare să vorbesc cu șeful lui, am încasat și o palmă, după care mi-a spus că dacă nu ies afară mă încuie pe dinăuntru. I-am blocat ușa cu mîna spunîndu-i că e nebun și că am un copil rămas singur în casă. Cînd a văzut că nici așa nu rezolvă nimic, mi-a spus că el părăsește serviciul pentru că nu poate lucra în aceste condiții.

Pentru ceea ce s-a întîmplat, am depus o plîngere la Sectorul de Poliție din zonă. Cînd m-am întors acasă începuse să curgă apa caldă. Probabil că domnul se simțea "cu musca pe căciulă". Această stare de spirit nu l-a ținut însă decît un sfert de oră. Ce-i mai culmea este că acest domn a declarat d-lui Miluță Ignat, șef de scară, că eu l-am agresat. Trebuie să menționez că am fantastica înălțime de 1,55 m.

**Valentina LUPU**

# PROTEST

Protest al cadrelor didactice, salariaților, personalului administrativ și de întreținere și al elevilor Școlii nr.9 Iași, privind desfacerea contractului de muncă al profesorului Onofrei Gheorghe, lider județean al Sindicatului Învățămîntului Preuniversitar

Pe data de 9 martie 1993, am aflat cu uimire că d-lui profesor Onofrei Gheorghe i s-a desfăcut contractul de muncă încă de pe data de 15 februarie 1993, conform deciziei I.S.J. Iași.

Considerăm că motivele invocate în această decizie sînt mai mult decît puerile în comparație cu gravitatea actului de a desface un contract de muncă, fără dreptul de a mai fi angajat, mai ales în condițiile economice de astăzi. Întregul colectiv este indignat pentru că atît I.S.J., cît și conducerea școlii nu au luat vreo altă măsură prealabilă (mustrare, avertisment verbal sau scris etc.) pînă la desfacerea contractului de muncă. La nici un Consiliu profesoral în care prof. Onofrei Gheorghe a fost criticat doar tangențial și în lipsă, nu a participat cineva ( un inspector sau un jurist) din partea I.S.J. și nici nu s-a propus vreo măsură. Știm că nici o instituție nu desface contractul de muncă al unui salariat decît în cazuri foarte grave (omor, bătaie, stare de ebrietate, viol etc.): dar cazul prof. Onofrei Gheorghe nu se încadrează în nici un astfel de articol.

Considerăm că acest mod de a desface contractul de muncă profesorului Onofrei Gheorghe este abuziv și tendențios și se datorează mai ales calității de lider sindical și nicidecum competenței profesionale.

Inspectoratul Școlar Județean Iași este moralmente obligat să-și revizuiască hotărîrea, altfel vom fi nevoiți să cerem Ministerului Educației și Învățămîntului și Prefecturii Iași destituirea întregii conduceri a I.S.J. pentru abuz de putere și folosirea puterii în scop de răzbunare personală, fiind cunoscut faptul că domnul prof. Onofrei Gheorghe s-a opus altor decizii abuzive ale I.S.J. în calitate de lider sindical al S.I.P. Iași.

Mai jos semnează un număr de 90 cadre didactice și personal administrativ ai Școlii nr.9 Iași, care nu sînt de acord cu această hotărîre.

**N.R. Protestul este susținut de un număr de 90 de semnături.**

# ORAȘUL PE O COLOANĂ

## • Cont bancar pentru monumentul "Avram Iancu" din Cluj

În cursul anului 1993, în municipiul Cluj-Napoca - între Catedrala Ortodoxă Română și Teatrul Național - este prevăzut a se ridica grupul statuar Avram Iancu și tribunii săi, închinat luptătorilor pentru libertatea și demnitatea românilor.

Pentru cinstirea memoriei acestor eroi naționali, vă rugăm să contribuiți și D-voastră la realizarea unui grandios monument cu o sumă care urmează a fi virată în contul 40.72.99.61.75.60.9 - Statuia Avram Iancu, deschis la Banca Dacia Felix S.A. din Municipiul Cluj-Napoca.

Contul curent al Societății "Avram Iancu" din România este 40.72.99.60.20.9 - Banca Română pentru Dezvoltare S.A. Cluj-Napoca.

Persoanele fizice sînt rugate să depună, pentru statuie, orice sumă doresc la unitățile CEC locale în Contul 45.11.04.62.00 - Agenția CEC Nr.5, Cluj-Napoca.

## • Ajutor umanitar din Franța

Clinica de endocrinologie (conducă de prof.dr. Eusebiu Zbranca) din cadrul Spitalului Universitar "Sf. Spiridon" a primit un ajutor umanitar din Franța, constînd în medicamente și materiale sanitare. Cunoscînd lipsurile cu care se confruntă spitalele românești, oficialitățile orașului francez Treport au trimis prin intermediul Asociației "Epaphrodite" (condusă de dl. Alain Lancel) un camion de ajutoare. În afara materialelor strict necesare acestei clinici au mai fost incluse și aparate și materiale necesare clinicilor de chirurgie, ortopedie etc. Prin aceste ajutoare, medicii clinicii consideră că s-au remediat, într-o oarecare măsură, deficiențele în ceea ce privește dotarea clinicii. **(C.C.)**

## • Delegații școlare

Aflăm de la Inspectoratul Școlar Iași că se perfectează plecări ale unor elevi de la liceele "M.Eminescu", "Economic nr.1" - "Racoviță" în Franța. De asemenea, elevi din Franța vor veni în vacanța de primăvară la liceul "M.Eminescu".

Acest schimb are drept scop îmbunătățirea relațiilor între licee ieșene și licee franceze. **(O. D.)**

## • Precizare

În urma articolelor apărute în ziarele "Evenimentul", "24:Ore" și "Monitorul" din zilele de 9 și 10 martie a.c. privitoare la un presupus incendiu la Casa Parohială din satul Ciortești, subsemnatul, pr. paroh Tansanu Gheorghe, din satul Ciortești, județul Iași, vin cu următoarea precizare: În notele informative transmise de Biroul de presă al Poliției ziarelor amintite mai sus s-a strecurat o regretabilă eroare.

Incendiul s-a produs nu la Casa Parohială din Ciortești, ci la Casa Parohială din satul Coropceni, com. Ciortești, județul Iași. Public această precizare din respect pentru adevăr. **Preot Tansanu Gheorghe**

## • A început constituirea comisiilor de bacalaureat

De la Inspectoratul Școlar Iași, dl. Constantin Bostan - inspector general adjunct - ne informează că a început faza de constituire a comisiilor de bacalaureat și de sintetizare a opțiunilor absolvenților pentru acest examen. Pînă la sfîrșitul lunii, liceele vor trebui să comunice situația exactă.

Pe această cale, dl. Constantin Bostan transmite rugămintea ca absolvenții din seriile anterioare anului 1993, care nu au promovat bacalaureatul să se înscrie la secretariatele liceelor unde au absolvit.

Indiferent de anul absolvirii, cei din promoțiile anterioare vor susține bacalaureatul după metodologia din 1993.

În mod excepțional, se pot prezenta toți absolvenții seriilor trecute, indiferent de anul absolvirii și indiferent de cîte ori au susținut examenul de bacalaureat. **(O. D.)**

## • Jefuitori de apartamente

Autorii a două furturi prin efracție din locuințe, în urma cărora s-au înregistrat prejudicii în valoare de 595.300 lei, au fost arestați. Ei sînt Dobrea Constantin Cătălin, în vîrstă de 16 ani, liberat din Școala de muncă și reeducare în august 1992 și Butnaru Dumitru Iulian (19 ani) liberat din Penitenciar la 17 februarie 1993, ambii fără ocupație.

## • Furt la S.C. Moldexim

A fost arestat Onofras Marian (21 de ani, domiciliat în Iași) care a spart un fișet aparținînd S.C. Moldexim din care a sustras 500.000 lei și 90 dolari SUA.

## • O bătrînă a murit înghețată în fîntînă

În timp ce încerca să acopere o fîntînă cu un maldăr de strujeni pentru a o proteja, Ciofu Aglaia (77 ani, din comuna Cepleniță) a alunecat pe gheața din jurul fîntînii și a căzut înăuntru. Certificatul de necropsie arată că moartea s-a datorat temperaturii scăzute pe care o avea apa.

# A.R.A.C.O.

## -Asociația Română a Antreprenorilor de Construcții

are onoarea de a vă invita la Adunarea Generală a filialei Moldova Iași ce va avea loc în ziua de vineri, 19 martie 1993, ora 10,00 la sediul S.C. "CONSART" S.A., b-dul Copou nr.3, în sala clubului.

Se va prezenta raportul de activitate al filialei pe perioada 19.06.1992 - 19.03.1993, programul de acțiuni al ARACO privind elaborarea contractelor de muncă colective la nivel de ramură construcții montaj și nivel național, hotărîrea conferinței naționale a ARACO din 24 noiembrie 1992.

Vor avea loc dezbateri, discuții și propuneri ale participanților asupra problemelor cu care se confruntă agenții economici și care îi preocupă pentru dezvoltarea lor.

**Sînt invitați membrii ARACO, precum și toate societățile comerciale și insituții cu profil de cercetare, proiectare, execuție, instalatori-monteuri, producători de materiale și prefabricate, mecanizatori în construcții, izolatori, irigații, îmbunătățiri funciare, toate regiile auto. ome din județ, economiști, juriști, psihologi, demografi și s.c. de comerț materiale.**

Contribuția dumneavoastră, sîntem convinși, că va duce la îmbunătățirea activității sectorului de construcții și a asociației.

DESIGN & QUALITY
MOLDOMOBILA
ROMANIA 6600 IASI Str. Bucium nr. 34
Tel. 0040/98/134620, Tx. 22313-22255
Fax. (40.1) 3125266 098/132967

KINO
De acum nu mai sînteți singuri!
Magazin [illegible]EDEEA, Str. Sf. Teodor nr. 3[illegible] (lîngă UMF), zilnic între orele 8.00-19.00
NOU bar-consignația MOBY DICK, Complex Studențesc Tiru Maiorescu
O ALTERNATIVĂ!
KINO

S.C. FRD S.R.L. Iași
Str. Săulescu nr. 13, tel. 112902; 112070; 112060
vinde en gros și en detail următoarele produse de marca:
TV color STRATO
TV color GOLDSTAR (diagonala 51 cm)
TV color JVC (diagonala 55 cm)
Produse electrocasnice ROWENTA CONTI PHILIPS
Portelanuri CHINA
Cosmetice
Băuturi fine
Plata prin CEC sau dispoziție de plată.
Aceleași produse le puteți găsi și la magazinul societății TOP GALLERY (lîngă ASIROM)

*O nouă întorsătură a războiului din Bosnia*

# Sîrbii bosniaci au acuzat Ungaria de amestec militar în fosta Iugoslavie

După acalmia de la sfîrșitul săptămînii trecute, în nord-estul Bosniei, precum și în Hertegovina au fost reluate cu violență luptele. Pe de altă parte, liderii sîrbilor bosnieci, Radovan Karadzici, și al musulmanilor, Alija Izestbegovici, au plecat ieri la New York unde vor fi reluate negocierile de pace. Președintele bosniac a primit asentimentul autorităților de la Sarajevo pentru a negocia și semna planul de pace ONU pentru Bosnia.

Într-o altă evoluție neașteptată, comandanții forțelor sîrbe din Bosnia au dat un avertisment Ungariei, cerîndu-i să înceteze amestecul în conflictul din Bosnia. Ei au declarat, conform agenției Mediafax, că dețin date potrivit cărora în localitatea Pecs din sud-estul Ungariei se află o tabără militară unde sînt instruite și pregătite detașamente de luptă ale croaților, care sînt trimise apoi în Bosnia pentru a lupta contra sîrbilor. Dacă acuzațiile lor sînt bine întemeiate, înseamnă că într-adevăr războiul a depășit deja granițele fostei Iugoslavii. Reamintim că, în urmă cu două luni, au început să sosească în Serbia, pe căi ilegale, cazaci, care vor să lupte "alături de foștii lor sîrbi împotriva terorismului internațional", adică împotriva musulmanilor.

Se pare că duminică seară un convoi al ONU încărcat cu ajutoare umanitare a reușit să pătrundă în localitatea Srebrenica, asediată de sîrbi de nu mai puțin de 11 luni. Populația orașului este total dependentă de aceste convoaie și de parașutările americane de alimente și medicamente. Din cele transmise de generalul francez Philippe Morillon, comandantul forțelor ONU în Bosnia, guvernului de la Paris, în Srebrenica există mii de refugiați, în special femei și copii, dintre care mulți nu au mîncat de 5 sau de 6 zile.

Sancțiunile impuse Iugoslaviei Federale - Serbia și Muntenegru - continuă să-i afecteze pe partenerii tradiționali ai Serbiei. Oficiali ucraineni au declarat că țara lor ar putea pierde mai mult de 100 milioane de dolari în acest an. "Ucraina sprijină implementarea sancțiunilor ONU împotriva fostei Iugoslavii, dar că Ucraina și celelalte țări dunărene n-ar trebui să sufere pierderi prea mari", se arată într-un comunicat al autorităților ucrainene însărcinate cu controlul traficului pe Dunăre. În prezent, în porturile ucrainene Reni și Ismail se află blocate, de mai mult de două luni, 31 de vase iugoslave.

**Radu MEȘNIȚĂ**

*În Bulgaria*

## Uniunea Forțelor Democratice a cerut demisia președintelui Jelio Jelev

Coaliția anticomunistă din Bulgaria, Uniunea Forțelor Democrate, a cerut alegeri anticipate, demisia președintelui Jelio Jelev și a premierului Liuben Berov. La sfîrșitul conferinței naționale a uniunii, desfășurată sîmbătă și duminică, s-a dat publicității o rezoluție în care se evocă "pericolul real de instaurare a regimului autoritar prezidențial" în Bulgaria și se cere demisia președintelui Jelev, fost lider al UFD. Guvernul "propreziденțial și procomunist" al lui Liuben Berov, ales cu voturile partidului socialist, fost comunist și ale partidului minorității turce, este acuzat de UFD că "duce Bulgaria la haos politic și economic".

*În război cu toată lumea*

## Coreea de Nord a interzis accesul străinilor în țară

• s-a decretat starea de semirazboi •

Ministerul nord-coreean de externe a anunțat consulatele străine din Phenian că încetează să mai acorde vize de intrare în țară pentru străini, inclusiv pentru funcționarii diplomatici. În același timp, MAE a cerut străinilor care se află în prezent în țară să respecte restricțiile de circulație impuse pe teritoriul său și le-a fost interzis accesul în toate zonele de agrement. Nota MAE interzice, de asemenea, orice reuniuni comune cu reprezentanți nord coreeni - "vizionări de filme, întîlniri tovărășești și prietenești".

Potrivit agenției ITAR-TASS, hotărîrea de mai sus a intrat în vigoare după 9 martie cînd Phenianul a anunțat stare de "semirazboi".

*După înfrîngerea suferită săptămîna trecută*

## Președintele Boris Elțîn a trecut la contraatac

Președintele rus a acuzat Congresul că urmărește să acapareze controlul asupra întregii țări și să-i readucă la putere pe activiștii comuniști. Veaceslav Kostikov, secretarul de presă al lui Elțîn, a spus că președintele este foarte îngrijorat de amenințarea la adresa democrației din Rusia și că în următoarele cîteva zile Elțîn își va face publică decizia în legătură cu ce este de făcut în această situație. Se poate concluziona deci că președintele rus a abandonat ideea unui compromis cu oponenții săi politici.

Atacurile directe la adresa președintelui, amenințările cu destituirea unor miniștri din guvern sau cu preluarea controlului asupra mass-mediei, au dezvăluit intențiile reale ale liderilor Congresului, iar discursul final al principalului oponent al lui Elțîn, președintele Parlamentului, Ruslan Hazbulatov, n-a fost nimic altceva decît o chemare la preluarea puterii de către Parlamentul central și cele locale. Ramîne posibilitatea ca Elțîn, în încercarea de a dizolva Congresul, să declare starea de urgență.

*La Moscova începe procesul puciștilor din august 1991*

## Mareșalul Iazov va fi judecat de generalul Ukolov

Procesul puciștilor urmează să înceapă la 14 aprilie într-o sală cu 250 de locuri a Curții Supreme, comunică cotidianul «Komsomolskaia pravda» din 13 martie. Cererile a 29 de telecompanii ruse și străine de a transmite în direct desfășurarea procesului au fost respinse. Nikolai Petuhov, președintele Colegiului militar al Curții Supreme, arată că ofertele ademenitoare ale companiilor străine și ruse de a asigura dotarea tehnică a sălii contra dreptului de transmisiune televizată n-au fost acceptate pe motiv că Curtea Supremă este o structură necomercială, precizînd că numai judecata este în drept să decidă asupra gradului de publicitate. Cei 250 de corespondenți care au depus cereri de acreditare vor fi așezați în fața a două monitoare într-o încăpere alăturată, a precizat Nikolai Petuhov, citat de «Komsomolskaia pravda». Culpabilitatea puciștilor este examinată de Colegiul militar al Curții Supreme pentru că doi dintre inculpați (exministrul apărării Iazov și ex-președintele KGB Kriucikov) au un grad militar superior celui de general, această condiție fiind prevăzută de actuala legislație a Rusiei. Procesul va fi prezidat de generalul Anatoli Ukolov, căruia i s-a încredințat o sarcină foarte dificilă: în timpul cercetărilor au fost interogați mii de martori, la ședință au fost invitați 120 dintre aceștia, la proces vor participa 21 avocați.

*În deschiderea lucrărilor Parlamentului chinez*

## Premierul Li Peng s-a pronunțat pentru accelerarea reformelor de tip capitalist

Premierul Li Peng a deschis, luni, sesiunea anuală a celei de-a opta Adunări Naționale Populare Chineze (forul legislativ), prezentînd un proiect pentru accelerarea reformelor de tip capitalist, în vederea instaurării "economiei de piață socialiste", care să permită Chinei să rămînă una dintre țările lumii cu cea mai accelerată rată de creștere - informează agențiile France Presse și Associated Press.

În discursul inaugural, premierul chinez a indicat, totodată, cu claritate că nu se preconizează nici o reformă politică, afirmînd că stabilitatea politică reprezintă cheia de boltă a unei schimbări economice accelerate - transmit aceleași agenții.

În raportul său de activitate, pe care l-au aplaudat cei 2898 de deputați prezenți, Li Peng a subliniat că ritmul de creștere va trebui să fie în medie de 8-9 la sută pe an, în loc de 6 la sută cît s-a prevăzut inițial, la adoptarea planului cincinal (1991 - 1995). Acest ritm a fost cu mult depășit anul trecut, ajungînd la 12,8 la sută și antrenînd riscurile unei supraîncălziri - relatează AFP.

"Situația internă este bogată în posibilități, iar conjunctura internațională ne este favorabilă" - a estimat Li, adăugînd că "succesele din ultimii cinci ani au fost obținute cu prețul unor mari eforturi", în special din cauza "tulburărilor contrarevoluționare", din primăvara anului 1989.

Într-un discurs foarte depolitizat și în cea mai mare parte economic - scrie aceeași agenție - premierul chinez a insistat asupra necesității de a se continua reforma întreprinderilor, pentru a face "să dispară diferența de statut social între salariați" din sectoarele public și privat.

Anunțînd reducerea cu circa 25 la sută, în următorii trei ani, a personalului aparatului administrativ, Li Peng a subliniat că "trebuie eliminate birocrația, formalismul și particularismul, precum și alte fenomene nesănătoase, care persistă în organismele administrative".

Utilizînd formula omului nr. 1 din politica chineză, Deng Xiaoping - care, ca și în alți ani, a lipsit din prezidiul ANP, deși fusese ales - Li Peng a cerut deputaților să continue politica "celor două mîini de fier". Acest "principiu strategic" constă în dezvoltarea economiei în același timp cu edificarea "civilizației spirituale socialiste". **(Rompres)**

*În ciuda tuturor așteptărilor*

# Partidul Laburist a cîștigat alegerile din Australia

**• se deschide astfel drumul separării totale de Marea Britanie •**

În ciuda tuturor așteptărilor, primul-ministru australian Paul Keating și-a condus Partidul Laburist spre victorie, marcînd astfel a cincea victorie succesivă a laburiștilor. Majoritatea ziarelor australiene, prezicînd victoria opoziției, condusă de John Hewson, au calificat rezultatul alegerilor drept miraculos, afirmînd însă că Paul Keating trebuie să procedeze de urgență la restaurarea prosperității economice și la crearea de noi locuri de muncă. Acesta a și anunțat, de altfel, că prioritatea numărul unu este reducerea șomajului - aflat acum la o rată de 11,1%. Majoritatea analiștilor sînt de părere că programul nepopular de taxe pentru bunuri și servicii (GST) prezentat alegătorilor de către opoziția conservatoare, alcătuită din partidele Național și Liberal, este cauza principală a înfrîngerii acesteia. Ziarul "Sun-Herald" a numit GST drept o "sinucidere electorală". John Hewson, cel care va rămîne în istorie ca liderul care a pierdut "alegerile ce nu se puteau pierde", după cum apreciază analistul Malcom Mackerras, a afirmat că va rămîne în fruntea Partidului Liberal, dacă se va dori acest lucru. El a dezmințit astfel zvonurile că va demisiona în urma acestei umilitoare înfrîngeri, informează REUTER.

Victoria-surpriză a primului-ministru laburist, Paul Keating, care a fost reales în urma alegerilor de sîmbătă, constituie "garanția că națiunea este pe drumul de a deveni Republica Federală a Australiei avînd un nou drapel", a afirmat ziarul "Sunday-Telegraph", citat de REUTER. El a adăugat că ruperea de monarhia constituțională este aproape sigură, astfel că Elisabeta a-II-a va fi ultima regină a Australiei. Totodată, guvernatorul general, reprezentantul acesteia, va fi înlocuit de un președinte. Același ziar anunță că Paul Keating crede că schimbarea spre o republică avînd un nou steag este vitală pentru ca Australia să-și modeleze propria identitate în regiunea Pacificului asiatic.

După cum se știe, Keating s-a angajat că va sprijini formarea unui juriu care să studieze modalitățile prin care Australia ar putea deveni republică, avînd un șef al statului australian, în iurul anului 2001. Această dată ar coincide cu aniversarea a 100 de ani de cînd a avut loc o altă schimbare importantă din istoria Australiei, cînd un grup de colonii a devenit o federație de state.

Pentru a reduce numărul atentatelor

# Israelienii au fost îndemnați să nu iasă pe stradă neînarmați

O psihoză provocată de înmulțirea atentatelor începea să se manifeste duminică în Israel, unde poliția a cerut celor 300.000 civili deținători de permise port-armă să nu mai iasă din casă fără pistolete asupra lor, transmite A.F.P.

"Este război", titra cotidianul "Maariv". Ministrul mediului ambiant, Yossi Sarid, considerat ca "porumbel" al partidului de stînga Meretz, a vorbit la radio Israel de "panica justificată" a populației israeliene.

"Faptul că 300.000 de deținători de permise vor avea în permanență un pistolet asupra lor poate contribui la întărirea securității în orașe și la evitarea atentatele", a explicat la radio comisarul Ariel Amit, unul din membrii conducerii Poliției israeliene.

## 250.000 de irakieni au murit de la instaurarea embargoului ONU

Guvernul de la Bagdad a declarat că peste 250.000 de irakieni și-au pierdut viața după ce Irakului i-a fost impus, acum 30 de luni, un embargou internațional, "din cauza lipsei de medicamente, de echipamente medicale și malnutriției".

Ministrul irakian al sănătății, Umid Medhat Mubarak, a precizat că printre aceștia figurează 83.078 copii sub 5 ani. El a arătat că ministerul său "nu mai poate asigura decît 15% din medicamentele și echipamentele medicale" necesare țării.

A.F.P. evidențiază că alimentele și medicamentele nu cad sub incidența embargoului, dar Irakul le reamintește că nu poate să le cumpere, pentru că fondurile sale bănești sînt înghețate în bănci occidentale, iar petrol nu poate exporta, datorită sancțiunilor, pentru a face rost de alți bani.

## După 14 ani de interdicție. Guvernul iranian a liberalizat utilizarea videocasetofoanelor

Guvernul iranian a decis să liberalizeze utilizarea videocasetofoanelor în Iran după ce, de la revoluția din 1979, o interzisese cu severitate - a declarat ministrul iranian al Culturii și Orientării Islamice, Ali Laridjani, citat de A.F.P., care reamintește că în Iran a înflorit specula "video". Această pentru că, pînă acum, utilizarea de material și casete video considerate ca "instrumente ale agresiunii culturale a Occidentului" și, deci, contrare culturii islamice, era teoretic interzisă.

Laridjani a adăugat însă că importul, reproducerea și conținut cu filme-video vor fi supuse autorizării de către ministerul său.


**Societatea "Service SOCOM" Iași**

prin unitatea sa Autoservice Păcurari Șos. Păcurari 90 (lîngă PECO) execută seturi motor cu pistoanele clientului, sau ale stației la prețuri deosebit de avantajoase și de o calitate ireproșabilă, avînd durata de funcționare mai mare decît a celor originale.

AGENȚIA TURISM "MOLDAVIA"
Str. Ștefan cel Mare 4
telefon: 112289; 112006

*organizează excursii în:*
- POLONIA - 22; 27.03.1993
- TURCIA - 20; 27.03.1993

De asemeni, organizează excursii interne și mini vacanțe în toate stațiunile din țară.

**La sediul acestei societăți se preiau anunțuri de mică publicitate pentru Monitorul**

**S.C. Globus-ex S.R.L.**
*vă oferă:*
- Video: "Goldstar" "Panasonic", "Orion", JVC.
- T.V. color JVC
- Frigidere 240: "Fjord"
- Radioreceptoare "THAKRAL"

**Șos. Nicolina 44, tel 125983**
**Bd. Al. cel Bun 19, tel 153344**

**FOARTE IMPORTANT**

**DIRECȚIA DE TELECOMUNICAȚII**
**a luat cunoștință de anunțurile publicate în presa locală privind cedarea posturilor telefonice și dreptul de cuplaj.**

**În acest context informează abonații și solicitanții de posturi telefonice că administrația de telecomunicații este proprietarul instalațiilor de telecomunicații, deținînd drepturi rezervate pentru serviciile de bază din sectorul de telefonie, deci ofertele apărute nu sînt valabile.**

LICITAȚIE

S.C. **"MICA INDUSTRIE"** S.A. Iași, Str. Vasile Alecsandri nr. 6, vinde la licitație publică în data de 16 aprilie 1993 ora 10.00, următoarele active:

1. Spațiu comercial - Iași, Str. Costache Negri bloc D1 - spațiul actualului magazin "Styl".
2. Spațiu comercial - Bujarga, Str. Bucium nr. 19 - spațiul actualei consignații Bavaria.
3. Spațiul producție sifoane și reparații ceasuri Bd. Independenței bloc R2.
4. Spațiu comercial - Pașcani Str. Gării bloc C28 - actualul spațiu comercial deținut de S.C. "ASCOM" S.R.L.

Relații suplimentare se pot obține la telefonul 142901 în zilele lucrătoare.

FRAROM IASI S.R.L.
*vă oferă*
- **RENUMITELE TELEVIZOARE**
  SAMSUNG - 269.500 lei
  CROWN - 225.000 lei
- **COVOARE și CARPETE IMPORT** într-o gamă coloristică mult solicitată de clientelă
- **VIDEO RECORDER**
  ORION (Japonia) - 256.000 lei

Magazinele FRAROM UNIVERSAL din Bd. Independenței 11-13 și Alexandru cel Bun bl. H6.

Magazinele noastre sînt deschise zilnic între orele 10 - 18.
☎ 112122, 112180
*Vă așteptăm!*

monitorul
cotidian de informații

COMENTARII

## Sedii uriașe pentru partide mai mici decît bobul de mazăre

Astăzi continuăm discuția despre partidele politice, referindu-ne în special la situația de la Iași. În pulsul de ieri s-a vorbit despre partidele parlamentare și "istorice", despre figura pe care o fac acestea în Parlament și despre aderența lor la electoratul român. Astăzi vorbim despre partidele cu sedii și filiale la Iași, despre care nu a auzit nimeni și care, în mod cert, nu au și nu vor avea nici un fel de aderență la electorat. Cu cîteva săptămîni în urmă, cotidianul "Monitorul" a pornit o anchetă în legătură cu partidele neparlamentare care ocupă spații nejustificat de mari din fondul locativ al RA "Locuința". În top se afla, bineînțeles, Partidul Laburist Român, condus de Gheorghe Irimia. Un alt partid interesant și neparlamentar este și Partidul Republican, care ocupă în prezent o cochetă clădire pe Bulevardul Independenței, chiar în fața UMF, partid căruia i s-a repartizat ulcioarea suprafață de 226,64 mp în blocul "Mărăcineanu", probabil în zona destinată amenajării de magazine și alte spații pentru servicii. Este de mirare cum acest partid a reușit să obțină un spațiu pentru sediu tocmai acolo unde vor fi magazine elegante, baruri simpatice și frizerii de lux. Trebuie cercetat și aflat. Un alt partid ciudat este cel numit Partidul Unității Democratice din Moldova, despre care habar n-are nimeni, dar care ocupă în str. Alexandru cel Bun, la blocul H3, suprafața de 254,3 mp. Încheiem pomelnicul cu alt partid anonim, numit Partidul Social Național din România, care ocupă două camere în str. Ștefan cel Mare și Sfînt nr.28, în suprafață de 63,39 mp. Ne-am referit numai la partide neparlamentare, partide care la ultimele alegeri locale și generale nu au obținut din partea ieșenilor mai mult de o mie de voturi fiecare. Atunci, vorba Lăpușneanului, dacă noi nu le vrem, ele de ce le vor? S-a cam terminat cu euforia partidelor și partidulețelor înființate în 1990 și 1991, electoratul s-a maturizat și nu mai ștampilează orbește orice simbol electoral, numai așa, că arată bine. În scurtă vreme vom avea cinci-șase partide puternice, care-și vor disputa locurile în Parlament, iar celelalte vor dispărea așa cum au apărut, discret și fără durere.

Cetățenii orașului nostru se întreabă de ce autoritățile locale nu vor să ia nici o măsură cu partidele care dețin ca "sediu" clădiri întregi sau suprafețe nejustificat de mari, mai ales fiind vorba de partide anonime la puterea a treia, care nu au, probabil, mai mult de zece membri în filialele ieșene și care nu au obținut și nu au șanse să obțină mai mult de cîteva sute de voturi în alegeri. Măsura democrației într-o țară nu este direct proporțională cu numărul partidelor care funcționează. Americanii au numai două partide puternice și nimeni nu se poate plînge că în SUA democrația merge prost. S-ar putea începe o operațiune de clarificare a situației spațiilor deținute de aceste partide, mai ales că la București, acum cîteva săptămîni, după cum s-a dat și la televizor, s-a început curățenia pe la așa-zisele partide care își transformaseră sediile în baruri, consignații și alte tractiruri comerciale. Ca să nu fie cu supărare pentru filialele ieșene ale partidelor, propunem ca acestea să probeze, cu liste cu cîte o mie de semnături ale ieșenilor, că-și justifică existența în orașul nostru și că pot beneficia de un sediu din partea Primăriei. Dacă nu pot prezenta aceste liste, atunci să-și ia frumușel catrafusele și să se ducă la București, la "sediul central". N-are nici un rost să ne jucăm de-a democrația tot înființînd și tolerînd partide cît bobul de mazăre uscată. Uriașele suprafețe deținute de aceste organizații care nu folosesc nimănui, pentru că nimeni n-are nevoie de ele, ar putea fi scoase frumușel la licitație ca spații destinate comerțului și altor servicii, de care orașul are atîta nevoie, mai ales că, în prezent, ne confruntăm cu o lipsă acută de spații comerciale.

**Cornel CRISTOIU**

# Petru Comarnescu la Voroneț

A început prin a fugi de Moldova. Poate din cauza unei decepții amoroase care i-a creat pe viață un complex în fața femeilor. În orice caz, s-a aruncat cu toată energia asupra studiilor. Și Petru Comarnescu s-a dovedit o energie copleșitoare. Incisiv și cu aroganța omului de cultura lui, "americanul" (numit astfel din cauza doctoratului susținut peste ocean) a fost în tinerețea sa un fel de stei colțuros care zdrențuia furtunile. Pe vremea grecilor, ar fi trăit, mîncînd și dormind în agora, într-atît a iubit discuția în contradictoriu și noutatea, acea gazetă a străzii circulînd prin oameni. Moldovenii îl numeau "mitraliera din Detroit" din cauza debitului verbal, strepezit, care nu se putea ține de viteza gîndirii, adică contrar firii moldoveanului, care "măsoară de două ori și taie o dată"; la rîndul său, Comarnescu îi considera pe ieșeni "bolnavi de sentimentalism și melancolie" sau "indivizi filmați cu încetinitorul".

În adevăr, Comarnescu era un ferment în plină acțiune, indiferent despre ce era vorba, un vulcan în erupție, un pătimaș al scormonirii ineditului. Curioasă mi se pare aversiunea dintre el și G.Oprescu, la rîndul lui burlac inveterat, colecționar și critic de artă. Cînd auzea pomenindu-i-se despre Oprescu, Comarnescu vedea roșu, fapt care-l amuza grozav pe Al.O Teodoreanu în vremea cînd se ocupa de artiștii plastici, cam în genul:

"Medrea cînd îmi ține calea
Crede ca un gogoman
Că-i mai mare decît Han
Ce să zic? Mai mare .. jalea!"

Vechei sale cunoștințe ieșene i-a retezat odată filipica-i anti-Oprescu:

"Cînd vorbește Comarnescu
Neoprit-mare urgie
Eu îl blestem pe Oprescu
Creator de.. alergie!"

Sau, invitîndu-l la restaurantul de pe strada Aurel Vlaicu, unde Păstorel era la el acasă în fiecare seară și nu prea departat de locuința lui Comarnescu:

"Hai, Petrică, pînă-n Vlaicu,
S-adunăm pe toți Opreștii,
Și acolo tu să-i dai cu
Gura, eu cu... Odobeștii!"

Numai că Petru Comarnescu prefera euforia verbală și călătoriile, iar din aceste călătorii se întorcea întotdeauna doldora de noutăți și de mîndrii românești. Devenise un fel de Badea Cîrțan, circulînd cu desaga nu numai pînă la Roma, ci pe la toți românii de talent din lume sau pe urmele unui Brâncuși. Se dăruia trup și suflet ducînd expoziții de artă românească peste hotare, aducînd expoziții românești dinafară. L-am întîlnit întîmplător într-o vară la Belgrad, transpirat sub greutatea geamantanelor, pe care le cărăbănea de la o gară la alta. Nu găsise nici un taxiu și aducea acasă cărți și reviste. Deși frînt de oboseală și grăbit, a uitat de toate cînd a început să vorbească despre interesul stîrnit de lucrările expuse

*cafeaua de dimineață*

și elogiile presei. Comarnescu a fost, înainte de toate, un entuziast, deci dezinteresat și poet. Sensibil la tot ce era cu adevărat valoros, se lua de piept cu Dumnezeu pentru a-și apăra părerile, de aceea, unora li se părea a fi rău, pătimaș. În realitate, îl durea veninul omenesc. Îmi amintesc ce afectat a fost cînd, comunicîndu-i lui Teodor Pallady că a murit Petrașcu, bolnavul ce bătea pe la porțile îngerilor, a ricanat:

Te înșeli ca totdeauna. Era mort de mult.

Totuși, după fiecare ceartă cu omul Pallady, care era adesea insuportabil, stima pentru artist îl făcea să facă genuflexiuni spirituale spre a se reapropia. Odată, l-a utilizat în această manevră diplomatică pe pictorul Costache Agafiței, sosit la București să achiziționeze lucrări de Pallady pentru pinacoteca ieșeană.

- Merg și eu cu tine la dînsul, s-a oferit Comarnescu, altfel nu mă primește. Să-i vorbești moldovenește și despre Moldova că-i face plăcere. E bolnav, săracul, trăiește cu amintirile.

În adevăr, așa a fost. Pallady i-a arătat cu privirea peretii din jur:

Sînt aici, a șoptit el, luați ce vă place și duceți la Iași. Am puține lucrări acolo, nu-i așa?

În timpul discuției, Comarnescu s-a grăbit să-i recomande pictorului o supă întăritoare de pasăre, uitînd pentru moment cu cine vorbește.

Vegetarianul din pat s-a ridicat brusc și i-a răspuns cît de dîrz mai putea:

În privința aceasta, domnule, eu prefer dictonul antropologilor africani: cadavrul șușmanului învins va fi întotdeauna cel mai gustos dejun. Dumneata însă nu porți lance, bați tam-tam-ul.

Comarnescu a bătut tam-tam-ul dar în ritm războinic, apărînd bunurile noastre spirituale. De aceea, conferințele lui ni-l aminteau pe Nicolae Iorga prin paranteze și combativitate. Rareori vorbitorul nu intra în dispută cu sala, lăsînd uitat firul principal al expunerii. La fel se întîmpla și în discuțiile libere de cafenea, amintind un catren al aceluiași Păstorel:

"În existența noastră trecătoare
Să nu uităm o dublă evidență:
Că bătrînețea este o eroare
Și tinerețea o impertinență!"

Interesant mi se pare faptul că deși evolua ca spirit spre universalitate, Comarnescu, înaintînd în vîrstă, revenea tot mai duios spre Moldova. Conferința în America, scria despre Brâncuși, urmărea mișcarea artistică pariziană, dar inima lui era albastru voronețean, precum căsuța lui de lîngă grădina Icoanei era muzeu de artă românească.

Se zice că cetățenii de onoare ai orășelului Longhorn din Scoția primesc o diplomă care le dă drept pe viață să utilizeze pajiștea orașului. Prin tot ce a scris despre Moldova, Petru Comarnescu a devenit cetățean de onoare al obcinelor bucovinene, căpătînd dreptul să se odihnească pentru totdeauna în pajiștea de la Voronet.

Îi stau la căpătîi frescele, brazii și portul alb al oamenilor descinși din fresce și din cetină.

A sfîrșit prin a reveni acasă.

Tableta următoare. Micuța capelă de sub zidul Voronețului și marele cavaler Pimen Suceveanul.

**Aurel LEON**

*Ora de religie*

# Cîteva cuvinte despre doctrina de temelie a ortodoxiei

**Pe 14 martie a fost Duminica a II-a din Post, numită și a Sfîntului Grigore Palama. Cîteva lucruri despre Palama se impun a fi cunoscute, adevărul creștin din ele meritînd efortul de a înțelege.**

Puțini știu că doctrina palamită, deși nu este ecumenicește dogmatizată, constituie temeiul ortodoxiei. În natura sa intimă - afirmă Palama - Dumnezeu e necunoscut, inaccesibil și incomunicabil. Există trei lucruri deosebite cînd vorbim de Dumnezeu: Dumnezeu în sine, ca natură, Dumnezeu în Sfînta Treime și, în sfîrșit, energiile necreate și puterile intradivine ale lui Dumnezeu. Cu alte cuvinte, ceea ce se comunică lumii nu e nici natura divină, nici persoanele Sfintei Treimi, ci energiile necreate și dumnezeiești. Prin contemplare nu venim în contact cu natura divină însăși, care e supra esențială, ci cu energiile necreate prin care se manifestă. Ideea e platoniciană.

În faimoasa polemică Palama-Varlaam, acesta din urmă l-a acuzat pe primul de diteism susținînd că, în mod logic, o lumină necreată și deosebită totuși de Dumnezeu, înseamnă un Dumnezeu aparte. Palama răspunde că una e ființa incomunicabilă a lui Dumnezeu și altele sînt energiile, care nu sînt decît atribute operative. Prin aceste energii, Dumnezeu se transmite făpturilor, devine comunicabil, le asimilează și le îndumnezeiește. Altfel spus, sub acțiunea energiilor necreate (a harului divin) o făptură creată se transformă în necreată. Schimbarea din creat în necreat sub acțiunea harului divin explică teologic transfigurarea sau îndumnezeirea. În concluzie, deiformizarea e un proces de trecere de la trupesc la spiritual, de la creat la necreat, de la muritor la nemuritor. Dacă am admite că harul e creat, efectul lui nu poate depăși creatura, nu poate avea sens deiformator.

Aprobarea doctrinei palamite de către două sinoade constantinopolitane (1341 și 1351) a consfințit un lucru: prin aceste energii, imaginate ca o lumină lină, participăm la viața divină, îl cunoaștem pe Dumnezeu și, fiecare din noi, putem să ne îndumnezeim.

**Radu PÂRPĂUȚĂ**

# Existența simultană a lui â și î ne apropie de ortografia slavă

În numărul 59 al cotidianului "Monitorul" (sîmbătă-duminică, 13-14 martie 1993), domnul profesor M.M. Cojocaru publică un foarte scurt articol intitulat "Să nu dramatizăm reintroducerea literei â din a", în care pledează în favoarea hotărîrii adoptate de Academia Română la 17 februarie a.c. Întrucît pledoaria domniei sale este simplistă și complet lipsită de orice temei științific, consider că ar fi necesar să aduc, foarte pe scurt, niște precizări referitoare la problema complexă a noii ortografii recomandate de Academie, făcînd, totodată, trimiteri la reputați lingviști, specialiști incontestabili în problemele limbii române.

În secolul al XV-lea, românii au început să scrie românește în alfabetul chirilic, împrumutat anterior de la bulgari (vezi lucrările lui Ilie Bărbulescu și Ioan Bogdan), situație care a durat pînă în secolul al XIX-lea, epocă de formare a limbii române moderne, cînd, în contextul istoric al neolatinizării, scriitorii au început să scrie într-un alfabet de tranziție de la cel chirilic la cel latin, urmărindu-se totala înlocuire a primului cu cel de-al doilea. Însă unele semne chirilice erau dificil de transpus, deoarece nu aveau echivalent latin. Aici s-au diferențiat două curente: primul a notat sunetele inexistente în limba de origine cu litere sau grupuri de litere latinești fără semne diacritice - căciuliță și virgulițe - (de ex. se scria si și se citea și), iar cel de-al doilea le-a notat cu caractere latinești, dar cu semne diacritice (e, o, ș.a.). Dintre ele s-a impus cel de-al doilea, inițiat de I.H. Rădulescu, deoarece recurgea la o notare fonetică, însă, totodată, și etimologică (vezi Cursul academic al prof. Al. Andriescu). Astfel, I.H. Rădulescu scria a judica și sunt - însă ele se citeau a judeca și sînt - pentru a evidenția etimonul latinesc judicio, respectiv sunt (vezi G. Ivănescu, "Istoria limbii române", p. 665, ed. "Junimea" 1980). Aici este necesară o scurtă paranteză, pentru lămurirea lui suntem, sunteți, sunt. Acestea au, desigur, ca punct de plecare formele latinești literare sumus, estis, sunt, însă, în latina populară, din care a evoluat limba noastră, ele au fost înlocuite cu simus, sitis, suntunt, mai exact, după căderea consoanelor finale, cu sumu, seti și suntu care, în româna veche, au devenit sem, seți, șintu/sentu (vezi G. Ivănescu, op. cit., p.161). Forma sînt, în epoca modernă, se citea ca atare, deși I.H. Rădulescu o înlocuiește cu sunt, din motivele arătate mai sus (ulterior, din cauza formei, verbul va dobîndi și o pronunție cu u în loc de î).

Limba română, spre deosebire de engleză, franceză sau germană, nu este una etimologică, ci fonetică, adică raportul sunet-literă este de 1:1, principiu de bază al ortografiei fonetice. Nu așa stăteau lucrurile cu alfabetul chirilic, unde sunetul î beneficia de mai multe transcrieri grafice. În 1841, în "Curierul de ambe sexe", Periodul III, nr.1, I.H. Rădulescu propune un alfabet în care semnele â și î înlocuiau două litere chirilice din cele patru sau cinci care descriau același sunet î. După reforma lingvistică din 1953, s-a renunțat la prima în favoarea celei de-a doua, măsură de simplificare absolut benefică de altfel, deoarece înlătura o reminiscență greoaie din perioada de neolatinizare a limbii române. Domnul profesor M.M. Cojocaru se teme de dorința de slavizare ascunsă în spatele acestei măsuri, însă ar trebui să recunoaștem că, mai degrabă, existența a două semne diferite pentru același sunet î ne trimite la alfabetul slavilor. Nu mai vorbim de faptul că etimologismul la care ne trimite acum Academia Română este unul fals, deoarece mînă scris mînă provine din latinescul manus, dar ce ne facem cu multitudinea de cuvinte care conțin pe î și provin din limbi nelatine? Ce ne facem cu analfabetizarea care se pregătește cînd știm că atîtea generații care vor scrie cu â se vor întoarce, ca să studieze, la operele fundamentale ale literaturii române, scrise cu î ? Măsura nu mă surprinde, deoarece salturile înapoi cu aparență progresistă au tot existat în istoria noastră, după cum au existat și susținători mai mult sau mai puțin avizați.

**prep. Laura Carmen CUȚITARU**

**Catedra de limbă română pentru studenți străini, Universitatea "Al.I.Cuza" Iași**

# COMUNICAT

## din partea Biroului de presă al Inspectoratului Școlar Județean Iași

Printr-un comunicat publicat în cotidienele "Monitorul" și "24:ore" Sindicatul Învățămîntului Preuniversitar Iași încearcă să acrediteze ideea că măsura desfacerii contractului de muncă a prof. Onofrei Gheorghe reprezintă o modalitate de obstrucționare a mișcării sindicale în momentul declanșării unui conflict de muncă între sindicatele din învățămînt și ministerul de resort.

În aceste condiții, precizăm că îndepărtarea din învățămînt a prof. Gheorghe Onofrei a fost decisă prin Ordinul ministrului învățămîntului cu nr. 4335/24.II.1993, începînd cu data de 15 februarie 1993, pentru abateri grave de la disciplină cum ar fi: numeroase absențe nemotivate ca urmare a efectuării între 1.III.1990 - 11.II.1992 a 27 de excursii în străinătate, în perioada cursurilor școlare, dar semnate însă în condica de prezență cît și absentarea nemotivată de la școală între 7 - 11 decembrie 1992, bruscarea, adresarea de injurii și amenințări în public la adresa conducerii școlii și a unor inspectori școlari, răspîndirea unor informații false în presă privind activitatea Inspectoratului școlar, deranjarea procesului instructiv educativ din școala unde funcționa, distribuirea materialelor de propagandă electorală prin intermediul elevilor și, altele.

COMEROMIMPEX SRL
reprezentanta autorizată a SC FARMEC SA CLUJ
oferă en-gros și en-detail: ➤ gama completă a produselor cosmetice marca FARMEC
➤ produse marca PALMOLIVE-COLGATE
➤ ciocolată NAIC
➤ RIO
➤ alcool 96° (Iugoslavia)
➤ încălțăminte CLUJANA
➤ bijuterii, ness, ceasuri mecanice și rezerve 0,7; 0,8
➤ îmbrăcăminte (pantaloni femei, blugi, sacouri jeans)
Adaos comercial negociabil în funcție de cantitate
prin magazinul din IAȘI, bloc 909, (zona pasarela Nicolina) Program: 9-20
VĂ AȘTEPTĂM!

# ULTIMUL VAGON POȘTAL

## Un caz ieșit din comun la Fabrica de Perdele din Pașcani

Subsemnata, Lăcustă D. Viorica, din com. Ruginoasa, județul Iași, cu mult respect și durere sufletească aduc la cunoștința dumneavoastră un caz pe care eu îl consider ieșit din comun.

Începînd din anul 1990 am fost încadrată la Fabrica de Perdele din orașul Pașcani, confecționeră. De la acea dată și pînă la data de 24 august 1992 am muncit foarte conștiincios. Dar de la data de 24 august 1992 mi s-a desfăcut contractul de muncă pe motivul lipsei de materie primă.

În perioada cît am lucrat în fabrică s-a efectuat un control de către organele în drept, în urma căruia s-a descoperit un plus de bani deosebit de mare. Bineînțeles, s-au aplicat amenzi celor care s-au făcut vinovați, iar banii găsiți în plus, organele în drept au hotărît să li dea tuturor muncitorilor care pînă la acea dată au muncit în fabrică. Doamna directoare a fabricii, Șandru Reta, împreună cu șefa contabilă și di maistru pe secții, au hotărît între ei ca acești bani să se dea unora care au considerat ei, iar o parte din muncitori, destul de mulți la număr, să nu ia sub diferite motive.

Cînd un grup de muncitori și muncitoare s-au dus la conducere, doamna directoare, căreia i-am cerut lămuriri în legătură cu această situație, ne-a vorbit foarte urît și am fost dați afară din birou. Același răspuns i-am primit de la cei arătați mai sus.

Față de această situație, vă rugăm să ne dați un răspuns dacă în situația de față noi, acei muncitori care la data aceea am lucrat, avem dreptul să ne dea și nouă un mic premiu.

În cazul în care avem dreptul, să ni se dea, iar cei care se fac vinovați de această situație să fie trași la răspundere, iar în cazul că nu aveam dreptul să ni se comunice și ne cerem scuze de această îndrăzneală.

**Viorica Lăcustă**

## Propuneri pentru îmbunătățirea transportului în comun

Mă numesc Rusu Aurel, cu domiciliul în Iași, telefon 157364, cu deosebit respect vă aduc la cunoștință că mai citesc ziarul pe care-l conduceți și de fiecare dată găsesc destule informații interesante.

Mare mi-a fost bucuria cînd am citit "Orașul pe o coloană" scris de domnul L.P. în "Monitorul" din 11 martie 1993 referitor la controlorii R.A.T.C. din Iași.

Sînt de acord să fie deferiți justiției acești controlori obraznici. Dar problema mea și poate a majorității călătorilor este ceva mai dureroasă: scumpirea biletelor de călătorie la 70 lei - 2 curse. Dar să vedem cum a reușit să calculeze R.A.T.C.-ul Iași aceste scumpiri, care nu sînt justificate, și de ce??

În Iași funcționează fără nici o justificare circa 75-80 chioșcuri care vînd bilete de călătorie. Aceste chioșcuri, ca să funcționeze, fac cheltuieli inutile care se adaugă la costul biletelor și anume: 78 - 80 chioșcuri consumă zilnic 75-80 becuri electrice care consumă .. 750 -800 kg. lemne foc zilnic pe timp friguros care costă..., o mașină și un distribuitor care deservesc aprovizionarea acestor chioșcuri cu lemne de foc ce costă pe cele două ture pentru personalul din aceste chioșcuri costă... 75-8- contuare electrice care costă .. 75-80 yale și alte încuietori ale celor 75-80 chioșcuri costă..

Vopsit, montat, întreținut, gestionat, mobilierul din aceste chioșcuri costă și costă. Mă opresc aici cu chioșcurile și cheltuielile lor, iar în vederea eliminării acestor cheltuieli inutile propun:

1) Închirierea celor 75-80 chioșcuri în alte scopuri, cu beneficii, cum ar fi închirierea la diferiți privatizați sau unor someri proveniți chiar din cadrul personalului R.A.T.C.-ului Iași - cred că anunțate la mica publicitate s-ar găsi destui amatori, iar dintre ele mai pot rămîne unele pentru abonamente. Cîte ar fi necesare în Alexandru cel Bun, Tătărași, CUG, Copou etc. etc.

2) Scoaterea celor din chioșcurile respective 150 - 180 persoane care vînd bilete și duc o viață de trîntori care practic nu produc nimic. Uneori, cînd vrei să cumperi bilet sau abonament ești întepat de mirosuri de cafea, țuică etc. iar resourile funcționează din plin pînă vine mașina cu lemnele de foc pentru sobe.

3) Propun ca acești vînzători să fie scoși din aceste locuri călduțe și să fie trimiși pe traseu ca vînzători de bilete, totodată făcînd și control la bilete, aplicînd pe loc contravaloarea amenzii în bilete de călătorie, așa cum se procedează în București, cu mare eficiență economică, de personal și încasări majorate.

4) Ar dispărea controlorii "bătăuși" care fac control doar Gară-Piața Unirii-Tg. Cucului și-n special pe tramvaiele care se retrag la Depou și ies din Depou. De ce acești controlori de "elită" nu fac control în mijloacele de transport la ore de "vîrf" - 6,00 - 8,30; 12,30 - 15,30 și 20,00 - 22,30 cînd se găsesc cu adevărat călători frauduloși care călătoresc fără bilet de ani de zile.

Eu pun o întrebare d-lui director Cuza, pe ce considerente a stabilit prețul unui bilet de 70 lei știindu-se faptul că toate mijloacele de transport C.F.R., chiar și Taxi - fac taxarea pe distanțe și clase, confort etc.

Eu propun și sînt convins că este bine pentru R.A.T.C.-ul Iași să facă o taxare cum a mai fost, pe zone, cu bilete de 10, 15, 20, 25 lei care s-ar vinde în număr mai mare, cu cîștig mare.

Prin 1957 lucram și eu pe la E.T.A.C.S. Director era Cojocaru Emil, care spunea "călătorul" aduce beneficiul la întreprindere prin felul cum este deservit să ajungă la serviciu, gară, acasă etc., nu masa mare de controlori care nu produc nimic, fiind doar sperietori de muște - așa că domnii noștri controlori ar trebui să stea la orele de "vîrf" în stații să închidă ușile la mijloacele de transport, să fie dotați cu radio-port-voce, să fie în legătură cu dispecerii de serviciu și să ceară descongestionarea stațiilor aglomerate cu mijloace de transport adecvate, că știu că nu pleacă nimeni la plimbare la orele 5,30 - 6,00 și 12,30 - 13,30 sau la 22,30 cînd se întorc de la serviciu.

**Aurel Rusu**

S.C. REGAL S.R.L. Suceava-filiala Iași
Splai Bahlui mal sting, (în spatele Facultății de Construcții)
telefon: 098 - 13.86.63

- **chioșcuri** din aluminiu și sticlă
- **tonete**
- **uși, ferestre, vitrine** etc. (și pentru instituții de interes public - hoteluri, bănci, spații comerciale ș.a.)

**PE BAZĂ DE COMANDĂ FERMĂ ORICE TIP DE LUCRARE SE POATE EXECUTA ȘI DIN PROFILE ALUMINIU IMPORT ITALIA**

# SPORT SPORT

## Pe gaura cheii

• Vă mai amintiți probabil că în iunie anul trecut am scris despre povestea jucătorului american de golf John Dally care, beat fiind a fost invitat să coboare dintr-un avion, înainte de decolare, pentru că-i propusese la modul cel mai serios unei stewardese să aibă un act sexual în fața tuturor celorlalți pasageri • Deși 91% din pasageri au fost de acord, momentul a fost amînat pentru altă dată. Dar lui Dally alcoolul continuă să-i joace feste • După o partidă de golf ratată complet, el s-a înfundat într-o crîșmă cu mai mulți prieteni. Sosit acasă bine "afumat" el n-a găsit altceva mai bun de făcut decît să-și bată nevasta cu propria-i crosă de golf • după care și-a aruncat televizorul pe fereastră! Dally a fost eliberat de la poliție pe cauțiune. I s-a promis însă că dacă va mai repeta isprava nu se va mai putea ascunde de oamenii legii nici în gaură de... golf • Îngrozit de aceste știri, premierul Văcăroiu a luat decizia de a se dubla imediat prețul la toate produsele alcoolice vîndute în România • Paza bună trece primejdia rea • Prezența lui Dally este însă nimica toată pe lîngă cea a hocheistului Al. Iafrate, fundaș în echipa Washington Capitals El este considerat posesorul celui mai puternic șut dintre toți jucătorii ce activează în NHL • Pucurile șutate de el au o viteză medie de 163 km/h • Pentru o corectă comparație vă putem informa că un puc de-al lui Iafrate parcurge în 24 de ore de două ori distanța Cotroceni-Kremlin și retur • Ceea ce s-a întîmplat însă la unul din ultimele meciuri de campionat a fost de-a dreptul senzațional • Iafrate a șutat atît de tare spre poarta echipei Orlando Bears, încît pucul l-a lovit pe portar în cap și i-a crăpat casca de protecție. Deși nu s-a ales cu răni, apărătorul echipei din Orlando a avut o criză de furie: și-a scos casca spartă și a început să joace cu ea fotbal pe gheață în văzul cîtorva mii de spectatori! • După meci cînd s-a liniștit și a fost întrebat de psihiatrul echipei ce s-a întîmplat a răspuns: "Mi s-a părut că cineva a tras cu tunul exact lîngă urechea mea și m-a speriat de moarte" •

**Ion C.**

*După debutul în noul sezon*

# La Politehnica, singura noutate, o reclamă vizuală

FOTBAL

### • Primarul poartă noroc echipei!

Din toată pleiada de fotbaliști (aproximativ 20), care și-au manifestat dorința de a juca la Politehnica niciunul nu a fost legitimat. Astfel, sîmbătă, în partida cu Faur București, în echipa ieșeană nu a apărut nici un nume nou, singura noutate notabilă constituind-o prezența unei reclame vizuale de mari dimensiuni care anunța drept unic sponsor firma "Nova-Italia". Și tot ca pe un fapt inedit putem semnala prezența după atîția ani, în tribuna oficială a primarului orașului, dl. Constantin Simirad care se pare că poartă noroc echipei ieșene. În perioada prezenței sale. Poli a înscris 2 goluri! Din păcate a părăsit stadionul cu 10 minute înainte de sfîrșitul meciului, cînd de această dată au marcat oaspeții.

### • Antrenorul C.Costăchescu s-a temut de... gheață

După victoria de duminică asupra echipei Mureșul Toplița, în vestiarul fotbaliștilor de la Constructorul Iași, bucurie mare! Și nu numai din cauză că ieșenii s-au distanțat la 6 puncte în clasament de principala sa urmăritoare, ci și pentru faptul că, într-adevăr aceștia au jucat bine.

"Ne-am temut mult de acest meci și nu din cauza adversarului ci din cauza terenului acoperit cu gheață care întotdeauna dezavantajează echipa care vrea să construiască. Cu toate acestea, diferența de scor putea fi mai mare dacă Ștefan și Cojocaru nu ar fi ratat ocazii enorme", ne mărturisea după meci antrenorul echipei noastre dl. Cornel Costăchescu.

**Leonard CĂNĂNĂU**

## Telex internațional

### • *Alain Prost debutează cu dreptul în Formula 1*

Pe circuitul de la Kyalami (Africa de Sud) s-a disputat duminică primul concurs din cadrul CM de automobilism Formula 1. Victoria a revenit pilotului francez Alain Prost (Williams Renault) care, după o absență de 1 an de pe circuitele de Formula 1, se anunță un pretendent serios la titlul mondial. El a fost urmat în clasament de Ayrton Senna (McLaren) și Michael Schumacher (Benetton Ford).

### • *Patru medalii pentru România la atletism*

În cadrul CM Indoor de la Toronto, delegația României a obținut o medalie de aur prin Marieta Ilcu, la săritura în lungime, cu performanța de 6.88 m și 3 medalii de argint prin Margareta Keszecg (3.000 m), Violeta Beclea (1.500 m) și Liliana Năstase (pentatlon). În urma acestor rezultate, România a ocupat locul 6 în clasamentul neoficial pe națiuni din 110 țări participante. În aceeași competiție s-a obținut și un nou record mondial în proba de triplu salt feminin realizat de Inessa Kravets (Ucraina) cu performanța de 14,47 m. Vechiul record de 14 46 m aparținea rusoaicei Iolanda Cheu.

### • *Surpriză în campionatul spaniol de fotbal*

În etapa a 26-a a Campionatului spaniol de fotbal s-au înregistrat următoarele rezultate: Real Madrid-Logrones 2-2!, Rayo Vallecano-Oviedo 2-2; Gijon-Atletico Madrid 1-1; Real Sociedad-Athletic Bilbao 1-0, Sevilla-Espanol 1-1!; Burgos-Albacete 0-0; Osasuna-Zaragoza 0-0; Celta Vigo-Cadiz 1-0, FC Barcelona-La Coruna 3-0; Tenerife-Valencia 0-0.

În clasament pe primul loc continuă să se afle FC Barcelona cu 40 puncte urmată de Real Madrid cu 39 puncte și La Coruna cu 37 puncte.

**Eugen NACU**

*Fotbal, divizia B*

## CFR Pașcani Bucovina Rădăuți 3-0 (2-0)

**Nerăbdarea celor peste 1.000 de spectatori a fost satisfăcută abia în min. 18, cînd Tănase, printr-un șut plasat din 6 metri, deschide scorul. În min. 25 Anton șutează violent în afara careului, mingea se lovește de un adversar și Rotaru, pe fază, majorează scorul. Oaspeții au ripostat la început palid, apoi cu consistență, remarcîndu-se în minutele 41 și 44. După pauză, jocul s-a echilibrat, ambele echipe angrenîndu-se într-un joc de uzură pe un teren greu. Oaspeții, veniți pentru un egal la Pașcani (după cum se exprima dl. S.Bălan președintele clubului), au încercat să iasă mai curajos la atac, dar au ratat patru ocazii clare. În această repriză, un singur lucru bun: șutul de la 30 m al lui Cătălin Crețu prin care s-a stabilit în min. 76 scorul final. Echipa gazdă a evoluat în următoarea distribuție: Iancu-Nistor, I.,Popa Negri, C.Crețu (Tofan)-Alexa, Tănase, Anton, Rotaru-Irimia și Văcaru (Ciopraga).**

**Marius ANDREI**

*Handbal feminin*

## Iasitex Iași - Chimia Brăila 27-17 (14-9)

### • Echipa ieșeană în crescendo

Iașitex: Cliveti, Dimofte - Pricop (8), Caraiman (7), Siminciuc (4), Munteanu (3), Costandache (2), Ionescu (2), Negură (1) Haman, Postolache

Chimia: Andrei - Verman (7) Broască (3), Sîrbu (3), Caraiman (3), Maftei (1) Gheorghe Dinu. Au arbitrat un meci fără probleme G. Zurbaș, V. Andrei din Buzău. Victorie clară ieșeană în fața unei lanterne debusolate, care s-a mulțumit doar să limiteze proporțiile scorului. Textilistele au prestat un joc mai aerisit cu procentaj de finalizare ridicat, iar apărarea s-a dovedit în multe rînduri greu de depășit. Mîna antrenorului Iulian Hatură se dovedește încă o dată de aur pe drumul formării unei echipe competitive.

**Eugen NACU**

## *SPORT CAN-CAN*

### Președintele clubului Perugia a fost arestat pentru fraudă fiscală

Spartaco Ghini este unul din cei mai cunoscuți oameni de afaceri italieni și, pînă nu demult, a fost președintele clubului de fotbal Perugia "A fost", pentru că în momentul de față se îndeletnicește cu urmărirea emisiunilor TV într-o celulă a penitenciarului din Zermat.

Ghini este patronul firmei Sicel, care în 1990 ajunsese la o cifră de afaceri de peste 200 de miliarde de lire, fiind cunoscută în întreaga lume ca o companie de construcții foarte serioasă. Numai că, în 1991, asupra sa au început să planeze unele bănuieli, conform cărora Sicel ar fi construit ilegal în Coreea de Sud mai multe clădiri care ar fi urmat să slujească drept case de toleranță. Bănuielile s-au dovedit a fi false, dar cercetările au scos la iveală un fapt mult mai grav: acela că, timp de cîțiva ani, Spartaco Ghini ascunsese de fisc sume importante de bani. Prin neplata impozitelor, el a păgubit statul italian cu 18 miliarde de lire. Procesul e gata să înceapă și pedeapsa prevăzută de lege în aceste cazuri e închisoare de la 5 la 10 ani.

### • Doi baschetbaliști americani acuzați de corupere de minore

Poliția din Portland a primit o plîngere din partea a trei părinți, care au declarat că fetele lor minore și-au petrecut o noapte de sîmbătă spre duminică într-o cameră de hotel, împreună cu doi baschetbaliști ai formației Trail-blazeras Portland. Șeful poliției locale, Marty Vuyk, a refuzat să dea numele celor doi baschetbaliști, dar a precizat că părinții vor aduce la instanță sub acuzația de "corupere de minore". După atente investigații făcute de ziariștii unei publicații regionale, se pare că cei doi jucători "dornici de aventuri" sînt Antony Battle și Bill Thompson.

**I.C.T.**

## Fostul soț al Amandei Lear este acuzat de corupere de minori

Alain Philippe Malagnac, în vîrstă de 36 de ani, ex-soțul Amandei Lear (între timp cei doi au devenit... amanți) a fost inculpat și acuzat pentru incitarea minorilor la desfrîu. Judecătorul de instrucție al Curții cu juri din Tarascon a dispus plasarea sa în libertate aflată sub control judiciar după plata unei cauțiuni.

Alain Philippe Malagnac, domiciliat în localitatea Maussanne din departamentul Bouches-du-Rhône, contacta tineri minori prin intermediul unor mesaje difuzate prin Minitel, propunîndu-le o escapadă în casa sa din Alpilles. Doi tineri aflați într-o situație familială delicată au răspuns acestei invitații. Ei au fost adăpostiți și hrăniți, Malagnac împingînd ospitalitatea pînă la a le oferi bani de buzunar. Lucru care nu avea cum să nu-i bucure pe tinerii fugari.

După ce le-a cîștigat încrederea, elegantul Alain Philippe le-a propus celor doi să pozeze pentru diverse reviste pornografice. Scandalul a depășit cadrul strict local, Procuratura franceză căutînd să stabilească existența unor legături între celebra cîntăreață și amantul-soțul ei și diversele rețele de traficanți de carne vie care-și recrutează "lucrătorii" sau "lucrătoarele" în țări din Europa de Est, Orientul Apropiat și Indochina. **(G.P.)**

## AUR

**ORIZONTAL**: 1) Clasic al literaturii noastre, autorul poeziei "Moartea aurului" (Ionel) 2) "... de aur", poezie de scriitorul român Vlaicu Bârna (pl.) • Din nou. 3) Lia Manoliu • "Aurul ..." volum de Mircea Malița (fem.) 4) Rîu în Sierra Leone • Scoate aurul din mină. 5) Poate fi provocată uneori și din cauza aurului (pl.) • Notă muzicală • Abreviație pentru "Hormonul antidiuretic retrohipofizar". 6) Aurită 2/3 • Radu Micu • Dînșii 7) Comună în Franța • Bătut în cele din urmă 8) Negație • Regizor elvețian care a primit, în anul 1985, premiul "Leopardul de aur" pentru filmul "Foc pe înălțimi" (Fredi M.) 9) Film francez realizat de J. Becker în anul 1953 (3 cuv.) 10) Poet român contemporan, autorul volumului de versuri "Secțiunea de aur" (Vasile) 11) Măsurător de timp confecționat uneori și din aur • La anumite întreceri acestora li se acordă medalii de aur.

**VERTICAL**: 1) Poet român contemporan, autorul volumului de versuri "Aur" (Victor) • Abreviație pentru "Constelația Cancer". 2) "Aurul ...", film francez al regizorului J. Epstein (neart.) • Mină de aur. 3) Octavian Cotescu • Soi de vin românesc medaliat cu aur la mai multe expoziții internaționale. 4) Plini de aur și bijuterii • Simbolul aurului • Paner. 5) Deschizătură într-un zid • Îngust și subțire. 6) Regizorul filmului francez "Caleașca de aur" (Jean) • Procedeu tehnic în industria "aurului negru" (fig.) 7) Vechi castel persan • Rîu transilvan în ale cărui nisipuri se găsesc fire de aur. 8) Acesta • Înveliș. 9) Nimfe ale apelor • Creastă în toponimia arabă. 10) Prozator și dramaturg român autorul volumului "Grinda de aur" (Vasile Alexandrescu; 1834 - 1901).

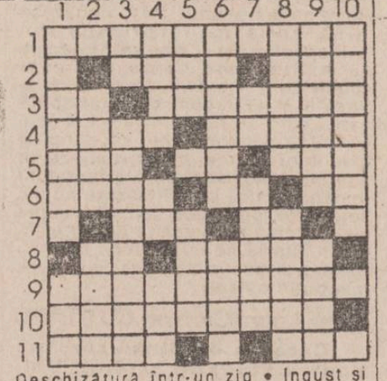

**DICȚIONAR: BAFI, URE, ADH, RITA, EUS, CNC, OPS, SMAL, UDEX, RUUS.**

**Ana ANTONESEI**

## Celebra cîntăreață CHER salvează o tînără de 15 ani

În 1985, în filmul "Mask", celebra vocalistă Cher juca rolul unei mame al cărei fiu suferea de o boală cumplită care dusese la apariția unor amonalii faciale. De atunci, realitatea a depășit ficțiunea.

În timpul unui turneu în Australia, cîntăreața s-a întîlnit cu una dintre admiratoarele ei, Marie în vîrstă de 15 ani. Aceasta era handicapată din copilărie, avînd o boală foarte rară care deformează figura. Tînăra avea să declare mai tîrziu că în momentul în care a văzut-o Cher nici măcar nu a clipit și a stat de vorbă cu ea ca și cînd ar fi fost o persoană obișnuită. Două zile mai tîrziu, Marie a primit un telefon de la secretara lui Cher. Aceasta i-a comunicat tinerei că Cher o invită în Statele Unite, suportînd toate cheltuielile, pentru a fi operată.

Marie și mama ei Kathryn au plecat la Dallas, în statul american Texas, singurul oraș din lume cu o clinică adecvată care se ocupă de astfel de cazuri extreme. La intrarea în rezerva ce-i fusese repartizată, pe Marie o aștepta un imens buchet de flori și următorul mesaj: "Să nu te temi și să fii curajoasă. Mă gîndesc la tine. Am să fiu cu tine atunci cînd vei fi operată. Te sărut cu drag, Cher".

În ziua operației, conform promisiunii, cîntăreața a fost prezentă, conducînd-o pe Marie pînă la blocul operator. Cînd fata și-a revenit, la căpătîiul ei, alături de mamă, veghea și Cher, care avea să declare: "Trebuia să fac tot posibilul pentru a o scăpa pe Marie de o existență de coșmar. Știu ce înseamnă să trăiești prin spitale. Gîndiți-vă numai prin cîte operații am trecut eu. Dacă am reușit să fiu de folos, ar însemna o mare bucurie pentru mine." **(G.P.)**

## Fiica Ornellei Muti suferă din cauza asemănării izbitoare cu mama sa

Viața frumoasei Ornella Muti, pe care telespectatorii români au avut de curînd privilegiul s-o admire pe micul ecran ca prezentatoare a festivalului de muzică ușoară de la SAN REMO, a fost zguduită recent de o mare dramă. În timp ce actrița italiană se afla în Franța, pregătindu-se pentru turnarea unui nou film, a primit vestea că fiica ei cea mai mare, Naike, în vîrstă de 18 ani, a dispărut de acasă. Timp de trei săptămîni, poliția italiană a căutat-o fără să obțină nici un rezultat. Nu era vorba de o răpire, în toată această perioadă neprimindu-se nici un telefon de revendicare care să solicite vreo recompensă. Ornella și soțul ei, Federico Fachinetti, disperați, se așteptau din clipă în clipă să primească vestea că a fost găsit cadavrul fiicei lor, cînd, în sfîrșit, poliția îi anunță că s-a descoperit o posibilă pistă cineva semnalase prezența, într-o casă de toleranță din Palermo, a unei tinere care semăna perfect cu marea actriță. Alarmați și consternați, cei doi părinți se grăbesc să se deplaseze în locul semnalat și - stupoare - își recunosc fiica. Naike, aflată sub influența drogurilor, a acceptat în cele din urmă să se întoarcă acasă. Mult timp tînăra a păstrat o mutenie desăvîrșită privind motivele fugii ei și, trecînd la cealaltă extremă, a început să ducă o viață extrem de austeră, ieșind rar din casă și petrecîndu-și majoritatea timpului citind. Recent, răzvrătita Naike a mărturisit mamei ei, pe care toți prietenii se simteau obligați s-o remarce și în legătură cu care se glumea tot mai mult, era pur și simplu strivită de asemănarea izbitoare cu mama sa. "Trebuia să lupt de două ori mai mult decît era normal pentru a reuși să mă impun, să mă afirm", declara tînăra Naike. "Aveam o mamă încă tînără, admirată și dorită de toată lumea. Pînă și prietenii mei o vedeau în mine tot pe mama. Fuga mea a fost un gest disperat de evadare din fața realității pe care îmi era tot mai greu s-o suport". **(L.S.)**

# MICA PUBLICITATE

Vă reamintim că orice anunț de mică publicitate al persoanelor fizice mai mic de 15 cuvinte îl puteți transmite zilnic, între orele 8.30-15.00, la numărul

**144776**

și el va fi publicat în mod gratuit în ziarul nostru.

## auto - moto

• Vînd piese Skoda S.100 și Fiat 125. Tel. 178989.

• Vînd motor BMW 318. Tel. 154769.

• Cumpăr punte (traversă) față Lada 1500. Tel 178416, între orele 17,00 - 21,00.

• Vînd rulmenți față noi Audi 100. Tel. 126835

• Vînd tractor DT.445 de livadă U.650 cu remorcă, în stare de funcționare. Tel. 122777, între orele 10,00 - 17,00.

• Vînd Trabant 601, perfectă stare de funcționare, preț negociabil. Tel. 166021. (9445)

• Vînd Dacia 1410 Sport, fabricată la comandă 1991 Tel. 112753.

• Vînd Oltcit Club, stare excepțională, 45 mii km, 1991. Tel. 136150, după ora 16,00.

• Vînd Oltcit Club, 1991, 17 mii km, negociabil. Tel. 126316.

## electronice

• Vînd Majak 203, stereo. Tel. 170011.

• Vînd tv alb-negru, preț convenabil. Tel. 130110.

• Vînd orgă Kawai cu acompaniament, stație FBT 100 W, 250, 200.000 lei. Tel. 176816.

## case, terenuri

• Cumpăr urgent apartament, ofer 2.000.000 lei. Tel. 145530, 142446, între orele 8,00 - 15,00.

• Cumpăr apartament mare, foarte central, urgent. Plata în lei sau valută. Tel. 139329, între orele 19,00 - 21,00.

• Cumpăr casă 8-10 camere, zonă centrală. Tel. 114889, între orele 17,00 - 21,00.

• Vînd sau schimb cu garsonieră confort I, 1700 m.p. teren construibil (1200 lei/m.p.) în Voinești. Tel. 164696.

• Cumpăr apartament 3-4 camere, zona Centru Civic (Hala Centrală). Tel. 146909.

• Vînd teren construibil central, vad comercial. Tel. 119953.

• Vînd apartament 4 camere decomandate. Tel. 164307. (9379)

• Cumpăr apartament 2 camere. Tel. 164307. (9379)

• Vînd apartament 2 camere la 4 km de Brașov, gaz metan. Tel. 123972, după ora 17,00.

• Vînd apartament 2 camere decomandate în str. Egalității nr. 1, bl. B35, sc. A, et. 1, ap. 5. Relații la telefon 120562, 157935 și 125779, între orele 15,00 - 18,00. (9462)

• Vînd 5000 m.p. teren, sat Horpaz. Tel. 179850.

## animale

• Vînd pui pisică birmaneză, 2 luni, preț 15.000 lei. Tel. 142446, între orele 10.00 - 15,00.

• Vînd casă cu 3 ha pămînt, doi cai înhămați, o vacă, cinci oi, doi porci. Familia Alexandru, comuna Popricani, sat Cuza Vodă.

• Vînd certificate de proprietate. Tel. 144305, între orele 8,00 - 9,00 și 21,00 - 22,00.

• S.C. TETIS SRL, str. Sărărie 14, vinde case de marcat. Se asigură instalare, instruire, garanție 12 luni. Modelul este omologat conform H.G. 319. Tel. 172601, 117962. (9383)

• Vînd ace de remaiat ciorapi, 12.000 lei. Tel. 176563.

• Vînd pătuț copil, 20 kg vopsea albă (sigilat), policolor, plăcuțe inox Dacia, set baie Melania. Tel. 135104, între orele 14,00 - 19,00.

• Vînd teren - 8500 m.p., tuburi cinoncoape noi, xerox. Tel. 125877, 160077.

• Vînd certificate de proprietate - 4500 lei/bucată. Tel. 131196.

• Vînd butelie normală. Tel. 164386.

• Vînd urgent acordeon Altair - 96 basi, 5 clape schimbătoare. Tel. 151808.

• Vînd pui cîine foxterier sîrmos, mascul - 5 luni. Tel. 140028, după ora 16,00.

• Vînd butelie aragaz normală, 45 000 lei. Tel. 134255.

• Vînd frigider Arctic mijlociu, preț negociabil. Str. Lunca Cetățuii bl. 60, tronson 2, parter, ap. 3. Ciurea.

• Vînd vin (căpșună) - 700 litri, motor Dacia, orgă electronică Casio, cecuri cîștiguri autoturisme. Tel. 179561.

• Vînd geci canadiene, preț avantajos Tel. 161214.

• Vînd certificate de proprietate, preț 100.000 lei. Tel. 0980/20723, între orele 13,00 - 20,00.

• Vînd certificate de proprietate, 7.000 lei/buc Tel. 154505

• Vînd pătuț copil. Tel. 145775.

• Vînd certificate de proprietate, foarte avantajos Tel 151673.

• Vînd butelie normală, țeavă de plumb și tv cu circuite integrate. Tel. 141451.

• Vînd 6 oi, sat Vlădiceni. Tel. 172535.

• Vînd haină nutrie trei sferturi, nouă, preț negociabil. Tel. 118057.

• Vînd orgă electronică Lewis - 60.000 lei și forinți - 10 lei/buc. Tel. 164445.

• Vînd cort 2 persoane, nou, preț 10.000 lei. Tel. 146198.

• Vînd 2 certificate de proprietate, 50.000 lei/buc. Tel 173105

• Vînd 4 fiole DIPROFOZ. Tel. 135075.

• Vînd KEZAZON - fiole și DIPROPHOS. Tel. 152094.

• Vînd tv Diamant hibrid și instalație gaz. Tel. 159928.

• Vînd calc pînzat; cablu electric simplu, subțire; electrozi pentru sudură inox. Tel. 136590.

• ASAM S.A. Iași vinde lapte praf import Germania la prețul de 1790 lei/kg. Termen valabilitate - februarie 1994, adaos comercial "0" și ciocolată cu alune "Sivico" import Elveția la prețul 270/100 gr. T.V. dec. 93. Relații la Serv. Marketing, tel. 175880, interior 197. (9471)

## cumpărări

• Cumpăr mașină de scris mecanică, cu caractere românești. Tel. 135159, între orele 18,00 - 22,00.

• Cumpăr covorașe uzate, bune de întrebuințat. Tel 121714.

• Cumpăr darac și abric Tel. 144855, după ora 18,00

• Cumpăr dolari, 700 - 720 lei/$. Tel. 136316.

• Cumpăr dolari SUA, preț 730 lei/$. Tel. 148355

• Cumpăr pui pisică persană Tel. 142535

## închirieri

• Închiriez apartament 2 camere Podu Roș ori apartament 4 camere Autogară, plata în valută. Tel. 139329, 149998, seara.

• Închiriez cameră pentru 2 fete. Tel 158136

• Închiriez apartament 2 camere Tătărași Tel. 171246, 177988

• Profesor, caut apartament 2 camere nemobilate, plata anticipat 1 an Tel. 123003, după ora 17,00.

• Închiriez apartament 3 camere, tot confortul, zona T. Vladimirescu, pe valută Tel 119168.

## schimburi

• Schimb apartament 2 camere, Vaslui (lîngă gară) cu apartament 2 camere Iași Tel. 124503.

• Schimb apartament 3 camere, zona Minerva, cu apartament 2 camere și garsonieră Tel. 164696

• Schimb apartament proprietate 2 camere, confort I, zona Cornișa - Orizont, Bacău, pentru similar Iași sau 2 garsoniere. Tel 170200, după ora 16,00.

• Schimb apartament 3 camere decomandate, Păcurari, pentru apartament 2 camere și garsonieră. Tel. 165194, între orele 14,00 - 19,00.

• Schimb apartament 2 camere, zona Alexandru cel Bun (Zimbru) cu apartament similar (condiții negociabile) sau garsonieră într-o zonă centrală sau Copou. De preferat parter. Relații zilnic, între orele 20.00 - 22,00 la tel. 140939.

• Schimb apartament 2 camere decomandate, str. Bucium, cu apartament 2 camere Tătărași.

• Iași, schimb apartament 2 camere, logie mare, Piața Unirii - proprietate cu similar București. Tel. 116044.

• Schimb apartament 3 camere cu apartament 2 camere zonele Nicolina, Cantemir, CUG. Tel. 122974.

## pierderi

• Pierdut cîine dalmațian, ofer recompensă. Tel 113412, după ora 14,00.

• Pierdut carnet Asociația Pensionarilor "Speranța", legitimație călătorie RATC pe numele Cojocaru Paulina. Le declar nule.

• Pierdut carnet de student pe numele Ștefan Rodica. Îl declar nul. (9465)

• Pierdut carnet de student pe numele Kocsis Ștefan. Îl declar nul. (9468)

## oferte servicii

• Filmări video. Tel. 142528, 141672. (9323)

• Ofer reparații televizoare la domiciliu. Tel. 173998, 179269. (9380)

• Filmări video profesionale. Tel. 114422 (9309)

• Profesor de română meditez avantajos treaptă, bacalaureat, facultate. Tel. 137282.

• Executăm zugrăveli, vopsitorie calciu și reparații. Tel. 161651.

• Student matematică, calități deosebite pentru afaceri, îmi ofer serviciile unei firme particulare. Tel. 159413.

• Tînără cu studii de contablitate îmi ofer serviciile. Tel. 175412.

• Recondiționez amortizoare (necapsulate), pivoți, bielete. Tel. 165194, între orele 14,00 - 19,00.

## locuri de muncă

• GRADIENT - R - SRL angajează: electroniști cu pregătire teoretică și practică în domeniul automatizărilor și aparaturii de măsură și control; expert contabil consultant, consilier juridic. Trimiteți curricumul vitae la C.P. 1328/OP 6.

• Angajez tonetar. Tel. 113968.

• S.C. PARADIS SRL angajează contabil expert în alimentația publică și 4 vînzătoare cu carte de muncă. Relații suplimentare se pot da la sediul unității, pe data de 17.03.1993, vis-a-vis de Spitalul CFR.

• Societate comercială angajează tonetar cu garanție, zona Tătărași. Tel. 175630.

## diverse

• INVITAȚIE: Doriți să petreceți o seară în mod plăcut și într-un cadru agreabil? Doriți să degustați vinuri din cele mai pure soiuri? Doriți ca în timpul afectat acestei activități nimeni și nimic să nu vă deranjeze? Atunci nimic mai simplu: POFTIȚI LA HOTELUL "AROMA VIILOR" (3 stele). Tel. 147715 din Copou, Aleea Sadoveanu sau la Agenția de turism MOLDAVIA care vă oferă toate aceste lucruri. Tel. 112289 și 112006.

• Magazinul MOLDAVIA din str. Ștefan cel Mare nr. 4, vă oferă spre vînzare următoarele produse la prețuri foarte avantajoase: pantofi piele bărbați; ciorapi damă, mărimea 3-4; ciocolată, țigări, bijuterii placate cu aur; fețe pernă mici; cearșaf de pat (alb); rujuri, truse pentru machiaj, casete audio, neînregistrate; pulovere mohair; radiocasetofoane-auto; minicasetofon cu căști; calculatoare de buzunar, casetofon, Majak simplu; ulei, benzină plus motorină. Vă așteptăm!

• Căutăm sponsori pentru participarea unui copil de 8 ani la concursul internațional de muzică clasică de la Stresa (Italia). Tel. 137701 Vă mulțumim.

• Ghiduri, hărți, dicționare. Magazinul agenției de turism MOLDAVIA este singurul din Iași care vă oferă 47 de titluri de ghiduri, hărți și dicționare la prețul din anii 1991-1992. Aici puteți cumpăra dicționar japonez-român, român-japonez, polono-român și româno-polon, italian-român etc. Harta geografică-turistică a Chinei și R. Moldovei, hărțile și ghidurile munților din România, cărți științifice de turism, cărți despre Basarabia etc. Cei interesați sînt așteptați cu mare plăcere, zilnic, între orele 9,30 - 18,00.

• Societate medicală practică injecții, perfuzii, tubaje, aerosoli, alimentație prin venă și sondă. Aleea Mușatini nr. 4. Tel. 135209 (9444)

• Agenția de turism PROSPER INTERNAȚIONAL organizează excursii externe în: Turcia - 17.03.1993, Polonia - 23.03.1993. Înscrierile se fac la sediul agenției din Iași, str. Lăpușneanu nr. 9 (Restaurant Corso). Ghid Lucica Dumitriu. Tel 147158. (9381)

• Cedez post telefonic - 60.000 lei, negociabil. Tel. 129520, după ora 18,00. (9382)

• Cedez cuplaj telefonic, zona Nicolina. Tel. 128640.

• Familie serioasă caută un pictor cu multă experiență. Tel. 153194.

• CENTRUL CULTURAL FRANCEZ din Iași organizează între 16 și 24 martie, între orele 9,30 și 14,30, înscrieri la examenele pentru obținerea diplomelor D.E.L.F. și D.A.L.F. (Diplôme Elémentaire de langue française si Diplôme Approfondi de langue française). Fiecare unitate de examen costă 1.500 lei, examenul dee acces la D.A.L.F. costă 2000 lei. Tel. 147900, B-dul Copou nr. 26. (9461)

## felicitări

• Celei mai dragi mame Tănase Nina cu ocazia zilei de naștere multă sănătate, bucurii, alături de cei dragi din partea copiilor și nepoților.

• La cei 39 de ani Ionel - soț și copii, urează Linei Ratâ "La Mulți Ani".

## matrimoniale

• Italian patron office import-export diamante, pietre prețioase și aur, absolut zingur înăuntrul sufletului, necăsătorit, stare materială foarte bună, 48 ani, cu spiritul încă tînăr, prezentabil, de o fidelitate absolută, nebăutor, nefumător, maximă seriozitate, caut exclusiv domnișoară /doamnă tînără, frumoasă, afectuoasă, 20/35 ani, chiar și divorțată, interesată de cunoașterea mea doar în scopul unei căsătorii din dragoste. Scrieți-mi, atașînd o fotografie. Adresa mea: Camerin Giorgio, Via San Salvatore 38/F, Valenza (AL), Italia, tel. 0131/953117. NB. Telefonare non serve, non voglio/Scrievetemi tassativamente in italiano, non importa errori, per foto intendo faccia, fronte e profilo, intera persona, in piedi, fronte e profilio, la descrizione deve esser dettagliata plu'possibile, e'inutile scrivere senza i requisiti richiesti, la lettera verra' cestinata. Se dopo i tempi tecnici postali non ricevete riposta, la riposta vi e'gia stata data e'negativa non solecitate grazie. Tutto si fara'per corrispondeza fino alla mia decisione d'incontro.

## decese

• Familia Leibovici din Israel, originară din Iași (fosta Fabrică de mezeluri Leibovici), aduce la cunoștința prietenilor români, greaua pierdere suferită prin decesul la 26.02.1993 a lui MARCU LEIBOVICI, absolvent al Liceului comercial din Iași, promoția 1939, fost student al Facultății de Drept din Iași, pentru cinstirea memoriei sale. (9460)

• Familia anunță încetarea din viață a celui ce a fost artist liric la Opera Română Iași - MIHAI FURTUNĂ. Corpul neinsuflețit este depus la biserica Sfînta Parascheva (lîngă Biblioteca Centrală). Înmormîntarea va avea loc miercuri, 17.03.1993, ora 11,00, la cimitirul Sfînta Treime - Păcurari. (9464)

• Familia și rudele apropiate anunță încetarea din viață a celui care a fost GHEORGHE ȘLIC, în vîrstă de 85 de ani, fost inspector financiar în Dorohoi. Înmormîntarea va avea loc azi, 16.03.1993, orele 12,30, la cimitirul Eucium (lîngă Spitalul Socola). Regrete eterne!

## condoleanțe

• Familiile Doru Florescu și Florin Florescu transmit condoleanțe familiei Șlic la moartea domnului GHEORGHE ȘLIC.

• Colectivul Depozitului nr. 3 din cadrul S.C. TOMIRIS S.A. transmite sincere condoleanțe colegei Agavriloaie Nicoleta pentru pierderea tatălui. Dumnezeu să-l iertel

• Colectivul serviciului mecano-energetic-investiții de la S.C. TOMIRIS S.A. adresează sincere condoleanțe doamnei Agavriloaie Nicoleta pentru pierderea tatălui.

• Colegele Catedrei de Logopedie din Școala Ajutătoare sînt alături de distinsa profesoară Sabina Preduchin la suferința pricinuită de pierderea tatălui și transmite familiei sincere condoleanțe. (9456)

• Colegii de la I.P.I. transmit sincere condoleanțe domnului ec. Zetu Mihai și sînt alături la greaua pierdere suferită prin decesul soției.

• Colegii de serviciu sînt alături de colegul lor Suditu Constantin și-i transmit sincere condoleanțe pentru pierderea suferită prin decesul tatălui.

• Un pios omagiu unchiului Lică (Ioan Crețu) care ne-a părăsit. Dumnezeu să-l iarte. Familiile Constantin Buicoag și Mircea Burduja.

• Compartimentul financiar-contabilitate din cadrul S.C. INCOM - S.A. Iași transmite sincere condoleanțe d-nului director economic Toma Virgil pentru pierderea mamei sale.

• Familia Proca aduce un ultim omagiu celei care a fost EUGENIA ANDREI. Întreaga noastră compasiune familiei îndoliate. Dumnezeu să-i vegheze somnul în veșnicie. (9457)

• Colectivul de Cercetări Interdisciplinare prin Modelare Matematică regretă profund nedreapta dispariție a distinsei doamne EUGENIA ANDREI, fost secretar șef al Facultății de Matematică. Sîntem alături de colega noastră Oana Andrei și participăm sufletește la irecuperabila pierdere a mamei. Condoleanțe familiei greu încercate. (9458)

• Colectivul Oficiului de Calcul Regionala C.F. Iași este alături de familia Priceputu Neagu și Veronica la pierderea mamei și transmite sincere condoleanțe familiei. (9384)

• Familiile Radu Teodosiu și Elisabeta Georgescu regretă decesul prietenului MIHALACHE FURTUNĂ și transmit familiei sincere condoleanțe.

• Regrete eterne din partea familiei pentru cea care a fost soție, mamă și bunică PETRARU MĂNDIȚA, din comuna Trifești. Nu o vom uita nicodată. (9469)

• Familia Alexandrescu Adrian - frate, Nela - cumnată anunță încetarea din viață a dragului lor frate și cumnat ALEXANDRESCU TEODOR și transmite sincere condoleanțe familiei îndoliate. Vei rămîne veșnic în inimile noastre. (9463)

## mesaje

• Doamna care are chioșcul din beton - Sala Sporturilor, sunați la numărul de telefon 124640, ora 17.00

• Cele mai alese și respectuoase mulțumiri distinsei familii conf. dr. GEORGETA și MIHAI DATCU pentru înalta competență profesională, cinstea, corectitudinea și conștiinciozitatea exemplară în nobila și dificila meserie de alinare și vindecare a suferinței umane. Familia Costică Băcăuanu din Piatra Neamț. (9467)

• Cele mai sincere și respectuoase mulțumiri familiei ELENA și MIHAI OATU pentru deosebita cinste, bunătate și corectitudine, pentru adevărata omenie față de cei din jur. Familia Costică Băcăuanu din Piatra Neamț. (9467)

## TELEFOANE UTILE

• SALVARE: 961
• POMPIERI: 981
• POLIȚIE:
Inspectoratul Județean - 140720; Municipiu - 146850, 140020; Serviciul Circulație - 140070.
• Inspectoratul Poliției Transporturi: 137343
• Dispecerat Taxicom: 953
• Convorbiri internaționale: 971
• Telegrame telefonice: 141050
• Deranjamente ascensoare: 923, 146912
• Depanări A.C.R.: 130177
• AGENȚIA CFR: 147673
• INFORMAȚII GARĂ: 146333
• AUTOGARĂ: 146587
• AGENȚIA TAROM: 115239
• INFORMAȚII AEROPORT: 178126
• STAȚII PECO:
Baș Ceaus - 176865; Aurel Vlaicu - 175872; Bucium - 132891; Crișan 112182; Păcurari - 164142; Sărărie - 147480.; Dacia - 153689
• DISPECERATE:
RA Gaz-Metan - 141737; RA Apă-Canal 142451; Renel - 145037, deranjamente - 147070; Termoficare - 141956; RA Locuința - 112434; Telefoane - Deranjamente - 921; Protecția mediului - 147010.
• GARDA FINANCIARĂ: 112851, 112427
• ADMINISTRAȚIA FINANCIARĂ: 143030
• NOTARIAT: 147574
• TRIBUNAL: 146300
• PROCURATURĂ: 146630
• CAMERA DE COMERȚ: 117757
• CENTRUL MILITAR JUDEȚEAN: 146370
• HOTELURI:
Moldova - 142225; Traian - 143330; Unirea - 142110; Sport - 137817.
• POLICLINICA CU PLATĂ: 117244.

# Ofițeri de poliție, procurori și judecători acuzați de abuzuri grave

## • toate acestea într-un senzațional raport al Societății Independente Române a Drepturilor Omului •

De cîteva zile, Societatea Independentă Română a Drepturilor Omului a dat publicității un raport în care sînt demascate o serie de abuzuri comise de ofițeri de poliție, procurori și judecători din Suceava.

Primul caz despre care se vorbește în raport este cel al lui Viorel Baciu. La data de 27.09.1989, Viorel Baciu, în vîrstă de 23 de ani, din comuna Dumbrăveni, județul Suceava, fără antecedente penale, a fost condamnat la 15 ani închisoare pentru patru infracțiuni diferite: vătămare corporală gravă împotriva lui Polocoșer Mihai, la 9.08.1988, viol împotriva lui Păduret Ana, vătămare corporală împotriva lui Păduret Zamfir la 13.10.1988 și omor împotriva lui Hlamagă Petru, la 23.10.1988.

Viorel Baciu provine dintr-o familie de adepți ai cultului "Martorii lui Iehova". Citām dintr-o declarație a lui Viorel Baciu dată unui membru SIRDO în vara anului 1991, în timp ce se afla în penitenciarul Botoșani: "Colonelul Rață Mircea m-a întrebat: Ești băiatul lui Baciu, martor al lui Iehova? La răspunsul meu afirmativ, a decis să mai rămîn. Din acel moment am fost reținut abuziv la sediul poliției, mandatul de arestare fiind emis de Procuratură pe data de 27.10.1988. A doua zi a început ancheta violentă, fără a-mi lăsa răgazul să înțeleg cine și de ce mă acuză. Am fost bătut luni de zile, torturat și supus unui tratament inuman, pînă în februarie 1989 cînd am fost transportat la Spitalul Jilava, unde vărsasem cheaguri de sînge. Am fost ținut în izolare în penitenciarul Botoșani, fără hrană, cu picioarele permanent în apă pentru a mărturisi fapte pe care nu le-am făcut". Iată ce declară Ștefan Gheorghe, încarcerat la Botoșani și coleg de celulă cu Baciu Viorel: "Afirm că s-a dorit exterminarea lui Viorel Baciu. Băiatul este rezistent și nu va recunoaște fapte pe care nu le-a făcut. Este nevinovat și îmi este frică să nu-l omoare în bătaie. A stat zeci de zile la izolare, aproape fără mîncare. Cînd venea desfigurat de la anchetă, de multe ori nu-l mai cunoșteam".

Pe 17.01.1992, după trei ani de detenție, Procurorul General declară recurs extraordinar, unde se arată: "Nu s-a recunoscut vinovăția în fața judecătorului în condițiile în care probele de acuzare au fost incomplete, neconcludente și există dubii puternice privind vinovăția acestuia.

Recunoașterea inculpatului nu se coroborează cu celelalte mijloace de probă. Reconstituirea efectuată de procuror nu confirmă vinovăția lui Viorel".

Pe data de 6.04.1992, completul de 7 judecători condus de Teofil Pop respinge recursul extraordinar. Cazul lui Viorel Baciu este în atenția unor organizații internaționale pentru drepturile omului, cum ar fi: Amnesty International, Helsinki Watch, Comisia împotriva torturii a ONU, International Human Rights Law Group și altele.

La data de 30.08.1989, Rogojină Ion, în vîrstă de 22 de ani, din comuna Rîșca, județul Suceava, a fost condamnat la 8 ani închisoare pentru tentativă de omor. Iată ce declară Rogojină Ion, după eliberarea din Penitenciarul Aiud: "Pe data de 1.03.1989 am fost arestat de la serviciu, în orașul Bacău. Am fost dus la poliție, la Suceava. S-a apropiat de mine un ofițer, fără să mă întrebe nimic, care m-a lovit cu pumnul direct în față. Am căzut jos, după care am fost luat la bătaie cu picioarele. Cînd mi-am revenit m-au întrebat despre victimă. Am afirmat că nu-l văzusem de peste doi ani. M-au luat din nou la bătaie de data aceasta cu bastonul".

Procurorul General Mihai Popa Cheregheanu declară recurs extraordinar și dispune suspendarea executării hotărîrii judecătorești pe 9.12.1991, iar Curtea Supremă de Justiție, prin Decizia nr. 22 din 9.03.1992, "casează sentințele penale privind pe inculpatul Rogojină Ion".

Citām din recursul procurorului general: "Considerām că hotărîrile menționate sînt vădit netemeinice și pronunțate cu încălcarea esențială a legii în cauză pronunțînd condamnarea, instanțele nu au elucidat situația de fapt și vinovăția inculpatului bazîndu-se pe material probatoriu incomplet și contradictoriu care nu justifică soluția adoptată".

În acest caz, sînt bătuți bine și martorii care trebuiau să-l acuze pe Rogojină Ion.

Boieru Vasile, 17 ani: "Căpitanul Ilie mi-a luat declarația și a citit-o, după care m-a luat la bătaie că nu spun adevărul. Procurorul Vizitiu îmi tot spune să recunosc fapta lui Rogojină. M-a bătut în cap și în furca pieptului de nu mai știam ce vorbesc".

Rogojină Mircea, fratele inculpatului: "... la 1.03.1989, căpitanul Amariei m-a luat la Poliția din Fălticeni, împreună cu locotenent major Stoleru m-au legat cu mîinile la spate și m-au spînzurat într-un cui fără să ating picioarele de pămînt. Locotenentul Moroșanu îmi dădea cu bastonul la picioare și căpitanul Amariei s-a urcat pe scaun și-mi dădea cu bastonul peste mîinile legate. Am început să țip. Locotenentul mi-a luat fesul din cap și mi l-a băgat în gură. Nu am scris ce mi-au cerut. Atunci m-au descălțat de bocanci și de ciorapi și m-au întins pe o masă. Doi mă țineau de picioare și Moroșanu îmi dădea la tălpi cu bastonul. Căpitanul Amariei îmi dădea cu o curea peste spate, apoi m-au legat cu cătușele de calorifer și a doua zi dimineață m-au dus la poliție, la Suceava. În cameră era procurorul Vizitiu și căpitanul Mihalache, care mi-a tras un pumn în nas și mi-a zis să stau jos. Procurorul Vizitiu m-a amenințat că mă arestează dacă nu scriu despre fratele meu".

Iată numele celor implicați în cele două cazuri: colonelul Rață Mircea, loctiitor al comandantului Inspectoratului de Poliție al județului Suceava, colonelul Savu Constantin, comandat al Inspectoratului Ministerului de Interne Suceava, căpitan Andronic Vasile, căpitan Stoleru Mircea, maior Mihalache Ion, șeful serviciului judiciar din cadrul I.P.J. Suceava, căpitan Beraru Gheorghe, maior Ilie Constantin, maior Finiș Gheorghe, comandantul poliției Fălticeni, locotenent Moroșan Eugen și plutonier-major Nazarov Mircea, procuror Vizitiu Gheorghe, procuror dr. Păvăleanu Vasile, procuror șef al municipiului Suceava, procuror Burceag Maria, judecător Motan Traian și judecător Josan Gheorghe.

**Romulus NICOLAE**

## CARNETUL ZILEI
### MARȚI, 16 martie 1993

†Sf. Mc. Sabin, Papa, Romano și Iulian.

**VREMEA**

Vremea va fi predominant frumoasă și în încălzire ușoară. Cerul va fi variabil; cu totul izolat vor fi posibile ploi slabe. Vîntul va sufla slab la moderat, predominînd din sector sudic. Valorile maxime vor oscila între 5 și 9 grade, iar cele minime între -5 și 0 grade. Pe alocuri se va semnala ceață (**Eugen Mihai Panianopol - Centrul de Prevedere a Vremii Bacău**).

**TELEVIZIUNE**

**TV 1** - 7.00 TVM. Telematinal • 10.00 TVR Iași • 11.00 Teatru TV "Trei surori" de A.P. Cehov • 13.50 Desene animate • 14.00 Actualități. Meteo • 14.15 Ora de muzică • 15.00 Preuniversitaria • 15.30 Teleșcoală • 16.00 Convingeri magazin • 17.00 Actualități • 17.05 Cabinet juridic • 17.35 Salut, prieteni • 18.35 De la lume adunate... • 19.00 Documentar TV • 19.30 Desene animate • **20.00 Actualități • 20.35 Film serial "O masă la Ciro"** • 21.35 Azi în prim plan • 22.20 Baschet masculin • 23.00 Actualități • 23.15 Salut, prieteni • 24.00 Închiderea programului.

**TV 2** - 15.55 Recomandări din program • 16.00 TVE Internacional • 16.30 Desene animate • 17.00 Actualități • 17.05 Studioul de literatură • 18.05 Film serial "Maguy" • 19.00 Sport-magazin • 20.00 Actualități • 20.35 Tribuna non-conformiștilor • 21.00 TVM Mesager • 21.30 Baschet masculin • 22.10 TV5 Europe • 22.35 Divertisment internațional • 23.00 Închiderea programului.

**RADIO IAȘI**

6,00 Diminețile noastre • 8,00 Buletin de știri • 8,10 Itinerar folcloric românesc • 8,30 Grai și suflet românesc • 9,00 Radiosfera • 12,00 Radio Chișinău • 13,00 Radiojurnal • 13,20 Concert de prînz • 14,20 Hit-uri internaționale • 15,00 Liceenii • 15,30 Dixieland Parade • 16,15 Radiograme • 18,05 Corespondență radio de muzică populară • 19,00 Știrile serii • 19,10 Economie, știință, viață • 19,40 Teatru scurt • 20,25 Pagini muzicale celebre • 21,00 Evenimentele zilei • 21,20 Jazz în comentariu și sunet.

• **CINEMATOGRAFE**

• **VICTORIA** (tel. 112502) 15-21 martie, orele: 9,11,13, 15,17,19 - **"Uite cine cu cine vorbește"**, producție SUA, 1990, comedie. Premieră.

• **REPUBLICA** (tel. 114327). 16-21 martie 1993, orele: 9,11,13, 15,17,19 - **"Tratament pentru doctori"**, coproducție Canada, SUA, 1985, comedie.

• **COPOU** (tel. 145738), 15-21 martie 1993, orele: 9,11,13,15,17,19 - **"Giuvaerul Nilului"**, producție SUA, 1987, film de aventuri.

• **DACIA** (tel. 164740), 15-21 martie 1993, orele: 9,11,13,15,17,19 - **"Luptă singerească"**, producție Hong-Kong, film Kung-Fu, premieră.

• **TINERETULUI** (tel. 117178), 15-21 martie 1993, orele: 9,11,13,15,17,19 - **Mandat de moarte**", producție SUA, 1990, thriller.

• **CLINICI DE GARDĂ**

Spitalul "Sf. Spiridon" - clinica 2 medicală și clinica 1 chirurgie. Telefon 142730.

Spitalul de obstetrică din str. Cuza-Vodă. Telefon 143320.

*Deoarece tarifele vamale vor fi aplicate integral,*

## Prețurile produselor din import vor cunoaște un salt impresionant

Începînd cu 15 martie a intrat în vigoare hotărîrea de eliminare a facilităților vamale la o serie de produse din import și aplicarea ad-litteram a Tarifului Vamal al României. Consecința directă a acestei măsuri va fi o nouă creștere a prețului la produsele importate, creștere datorată actualei valori a taxelor vamale.

Coeficientul aplicat al taxelor în vamă, începînd cu 15 martie, este cel înscris în a doua coloană a Tarifului vamal. Pentru o serie de produse de larg consum taxele vamale în vigoare sînt cele din tabelul alăturat.

| PRODUS | TAXĂ VAMALĂ | FAȚĂ DE '92 | P-16 |
|---|---|---|---|
| 1. Grîu | 25% | - | 20% |
| 2. Secară | 25% | - | 20% |
| 3. Porumb (sămînță) | 3% | - | 20% |
| 4. Făină grîu | 25% | 10% | - |
| 5. Făină porumb | 25% | 10% | - |
| 6. Ulei măsline | 25% | - | - |
| 7. Ulei floarea soarelui | 25% | - | - |
| 8. Zahăr sfeclă | 25% | - | - |
| 9. Țigări | 60% | 20% | - |
| 10. Hîrtie ziar | 15% | 5% | 30% |
| 11. Materiale sanitare | 10% | - | - |
| 12. Tractoare agricole | 30% | 5% | - |
| 13. Autovehicule transport călători | 30% | 5% | - |
| 14. Autoutilitare | 30% | 0-15% | - |
| 15. Piese și accesorii auto | 30% | 15% | - |

Prin poziția "P-16" a fost notată rubrica de reduceri a taxelor vamale care se aplică în relațiile dintre țările semnatare a "Acordului celor 16" (Bangladesh, Brazilia, Chile, R. Coreea, Egipt, Mexic, Pakistan, Peru, România, Turcia, Algeria, Uruguay, Iugoslavia, Israel, India), iar coeficientul este reprezentarea a cît se reduce din taxa vamală aferentă. Informații suplimentare asupra taxelor vamale aplicate de la 15 martie, nivelul contingentelor și interdicțiile la export, precum și procurarea Tarifului vamal se pot obține la Centrul de Expansiune al Comerțului, departamentul Comerț exterior, ing. Florin Trofin.

**Daniel SÎRBU**

## HOROSCOP

• **VĂRSĂTOR** (20 ian. - 18 febr.). Risipa de sinceritate s-ar putea să vă creeze probleme. Urechile rău voitoare abia așteaptă să speculeze orice scăpare. Fiți prudent(ă) și feriți-vă de confesiuni.

• **PEȘTI** (19 feb. - 20 mart.). Nu tot ce strălucește e aur. Nu vă lăsați păcălit(ă) de propunerile ce vor părea atît de avantajoase pentru dvs. Analizați-le cu atenție și nu vă grăbiți să le acceptați pe toate fără să calculați urmările.

• **BERBEC** (21 mart. - 20 apr.): Vocația dvs. de lider va avea prilejul să se manifeste începînd de azi. O surpriză deosebit de plăcută va răsturna curînd cursul obișnuit al evenimentelor în favoarea dvs.

• **TAUR** (21 apr. - 20 mai). Veți avea ultimul cuvînt într-o dispută și astfel veți cîștiga un punct important în favoarea dvs. O întîlnire plăcută în cursul serii vă va spori buna dispoziție.

• **GEMENI** (21 mai - 21 iunie): Inegal(ă) și nepunctual(ă) cum sînteți, nu veți reuși să cîștigați încrederea celor cu care lucrați. Ideile bune nu sînt suficiente dacă nu sînt dublate de consecvență și seriozitate.

• **RAC** (22 iun. - 22 iul.). Entuziasmul vă împiedică să vedeți lucrurile clar. Doriți să faceți prea multe lucruri dintr-odată. Ambiția de a vă etala calitățile vă distrage de la ceea ce este cu adevărat pentru dvs. Disciplinați-vă și renunțați la vanități inutile.

• **LEU** (23 iul. - 22 aug.). Tenacitatea cu care urmăriți înlăturarea rivalilor ar putea fi canalizată într-o direcție constructivă. Dacă tot sînteți convins(ă) că sînteți neînlocuibil(ă), de ce vă mai bateți capul să subminați pozițiile altora?

• **FECIOARĂ** (23 aug. - 22 sep.): Se pare că sînteți o persoană norocoasă. Astăzi, fără să depuneți eforturi prea mari, veți reuși să duceți la capăt tot ce v-ați pus în gînd. E bine totuși să nu mizați la nesfîrșit pe șansă.

• **BALANȚĂ** (23 sep. - 22 oct.). O dispută aprinsă în cursul după-amiezii vă va spulbera buna dispoziție acumulată în cursul dimineții de azi. Există chiar posibilitatea unei surprize neplăcute pe plan financiar.

• **SCORPION** (23 oct. - 21 nov.). Astăzi toate vă vor merge din plin. Veți reuși să captați atenția unei persoane importante cu unul din proiectele dvs., ceea ce vă va asigura un sprijin solid în viitor.

• **SĂGETĂTOR** (22 nov. - 21 dec.): Îngrijiți-vă mai mult de relațiile dvs. cu cei din jur. Nu refuzați invitațiile care vi se vor face, veți avea prilejul să cunoașteți persoane importante care vă vor fi de folos în viitor.

• **CAPRICORN** (22 dec. - 19 ian.): O discuție neplăcută în cursul dimineții vă va dezvălui adevăratul caracter al unei persoane în care aveți încredere. Poate asta vă va vindeca pe viitor să vă încredințați secretele oricui. O veste bună bună în cursul serii vă va readuce zîmbetul pe buze.

**CALENDAR THEBAIC**

**Marți, 16 martie 1993**

Astăzi se naște o persoană a cărei sensibilitate va constitui un puternic handicap în ascensiunea socială. Înclinațiile artistice deosebite, inteligența și profunzimea bărbatului vor ajunge cu greu să se manifeste la adevărata intensitate, datorită lipsei totale de comunicativitate a acestuia. Femeia are o fire închisă, este tenace, va duce întotdeauna la capăt cu succes ce își propune.

## Raportul Departamentului de Stat al SUA privind drepturile omului în România conține multe aprecieri pozitive

**În prima parte a acestui document, prezentată astăzi, raportorii analizează sistemul judiciar. Nu au fost înregistrate cazuri majore de reținere abuzive de persoane, dar închisorile românești prezintă încă multe disfuncționalități. Judiciarul pare a se bucura, în general, de independență față de executiv.**

Prăbușirea, în cursul anului 1989, a regimurilor totalitare din Europa de Est a antrenat legitimarea prin vot popular a unor noi conduceri care s-au declarat hotărîte să respecte drepturile omului, nesocotite sistematic pe parcursul ultimelor decenii. Luînd însă în calcul posibilitatea unor recidive, forurile internaționale au continuat să supravegheze cu atenție evoluția țărilor din fostul bloc comunist. Și pentru că respectarea libertăților garantate prin Declarația universală a drepturilor omului (adoptată la 1948) este una din coordonatele definitorii ale democrației, atenția comunității internaționale a fost îndreptată în special în această direcție. Ne place sau nu, concluziile acestei supravegheri neîntrerupte dau notă despre felul în care sîntem percepuți în lume, despre calitatea exercițiului democratic practicat de Puterea din România.

Raportul pe care îl întocmește anual Departamentul de Stat al SUA asupra drepturilor omului în România se bucură de un credit incontestabil în ochii opiniei publice internaționale. Acest motiv, la care se adaugă și faptul că acest raport nu a fost dezbătut - după știința noastră - în nici una dintre publicațiile românești, ne-a determinat să prezentăm cititorilor principalele aspecte tratate în paginile acestui document.

Raportul înaintat recent președintelui Bill Clinton tratează concis, pe parcursul a șase capitole, toate problemele legate de respectarea drepturilor cetățenilor români. Pornind de la premisa că România se conduce după o Constituție adoptată prin referendum - deci există o lege fundamentală care să garanteze drepturile omului - prima secțiune a raportului încearcă să ofere o imagine de ansamblu asupra subiectului tratat. În această secțiune, intitulată "Respectul față de integritatea persoanei", nu sînt consemnate informații despre cazurile particulare înregistrate, însă este evident că toate aprecierile formulate pe parcursul raportului se bazează pe un studiu aprofundat și pe verificările riguroase ale situațiilor concrete semnalate fie de presă, fie de către organizațiile românești care se ocupă de respecatrea drepturilor omului.

Foarte semnificativă pare a fi, după opinia forurilor internaționale, reorganizarea sistemului judiciar; în această privință, este apreciată ca pozitivă restabilirea curților de apel, suspendate în 1952 de puterea comunistă. "Judiciarul pare, în general, a se bucura de independență față de executiv" - această afirmație, deși prudentă, marchează o sensibilă îmbunătățire a imaginii țării noastre în lume.

De asemenea, este salutată abrogarea Decretului 153/1970 care permitea organelor abilitate să rețină persoane, fără mandat de arestare, pe o perioadă de 6 luni. Departamentul de Stat al SUA nu a fost informat despre cazuri de detenții arbitrare; organizațiile românești care au ca scop apărarea drepturilor omului cercetează însă un număr restrîns de astfel de situații. Interdicțiile de folosire a torturii, tratamentelor crude, inumane sau degradante au fost în general respectate. Organismele internaționale au sesizat însă că în închisorile românești există numeroase disfuncționalități: supraaglomerația (deținuții dorm cîte doi în același pat), existența "șefului de celulă" și folosirea lanțurilor la picioare. Este însă remarcabil faptul că Guvernul, în urma sesizărilor făcute, a hotărît ca deținuții să nu mai poarte, în nici o situație, cătușe la picioare.

În numărul de mîine al cotidianului nostru vom da amănunte despre felul în care este percepută în lume activitatea Serviciului Român de Informații.

**Mona DÎRȚU**

## Precizări privind constituirea și vacantarea catedrelor (posturilor) pentru anul școlar 1993-1994

Constituirea catedrelor (posturilor), pentru anul școlar 1993-1994, se va efectua pe baza planurilor de învățămînt, a normelor de structură și a planului de școlarizare propus de inspectoratele școlare pentru anul școlar 1993-1994.

Posturile și catedrele vacante se stabilesc de inspectoratele școlare județene și al municipiului București, în urmă încadrării corespunzătoare a personalului didactic, titular în învățămînt.

Încadrarea personalului didactic titular se efectuează cu respectarea următoarelor norme:

- pentru educatoare, învățători, institutori, educatori și profesori - asigurarea continuității în activitatea didactică cu aceleași grupe și clase de elevi;

- la gimnaziu, încadrarea profesorilor se va realiza pe catedre constituite din ore de specialitate sau specialități înrudite, în anumite situații se pot constitui catedre din ore de specialitate, la două sau trei școli apropiate;

- la licee, încadrarea profesorilor se va realiza în specialitatea principală; în anumite situații se pot constitui catedre combinate la licee și gimnaziu din ore în specialitatea principală la licee și din ore în specialitatea principală sau secundare la școli generale.

Posturile și catedrele vacante vor fi stabilite după efectuarea comasărilor de școli, încadrarea tuturor titularilor, inclusiv a celor care au dreptul la rezervarea de catedră.

Vor fi declarate vacante:

- posturile (catedrele) ocupate cu suplinitori;

- posturile (catedrele) care apar ca urmare a creșterii numărului de ore sau de clase determinate de schimbările în planul de învățămînt și în planul de școlarizare;

- posturile (catedrele) ocupate de persoane care îndeplinesc vîrsta de pensionare pînă la 1 septembrie 1993 și de cei care solicită în scris pensionarea;

- posturile (catedrele) care au devenit vacante prin destacerea contractului de muncă, la data definitivării listei cu posturile vacante;

- posturile (catedrele) rezervate unor cadre didactice care au pierdut dreptul la rezervare, cu consultarea celor în cauză.

În cazul posturilor (catedrelor) vacante de la școlile și secțiile cu limba de predare a minorităților conlocuitoare se va specifica limba de predare.

**Ministru, Liviu Maior**


Echipa care realizează publicațiile Monitorul vă stă la dispoziție

S.C. NORD-EST s.r.l.
prin
CENTRUL DE PRODUCȚIE COMPUTERIZATĂ
realizează matrițe pentru tipar înalt și tipar offset

cărți
reviste
pliante
cărți de vizită
hîrtii cu antet
invitații
formulare tipizate

totul în regim de urgență și în condiții grafice deosebite

Relații la sediul cotidianului MONITORUL, Bulevardul Copou nr. 19 sau la tel. 145530, fax 146363, zilnic între orele 10.00-20.00



EDITOR NORD-EST S.R.L.

Director general: ALEXANDRU LĂZESCU
Director literar-artistic: FLORIN ZAMFIRESCU
Director executiv: CEZAR CALUSCHI

• Redactor șef: FLORIN FLORESCU

Colectiv redacțional: DAN RADU - redactor șef adjunct • OVIDIU ȘIMONCA - redactor șef adjunct • TUDOR AGAVRILOAEI - secretar general de redacție • CRISTINA POPESCU - director de programe RADIO NORD-EST • LIVIA SUSANU - editor Nord-Est PRESS • Secția Eveniment: Eduard Calotă, Mihaela Cănănău, Vasile Cojocariu, Cătălin Croitoru, Mona Dîrțu, Dumitru Filimon, Valentin Gheorghiță, Toni Hrițac, Septimiu Sărățeanu, Vali Sîrbu • Reporteri speciali: Dorin Popa, Cornel Cristoiu • Secția Politică: Radu Meșnită, Cristian Radu • Departament Industrie - economie: PAUL MATEI, Dan Hudescu, Daniel Sîrbu • Departament Sport: G.I. NICOLAE, G. Anghel, Leonard Cănănău, Victor Gradinariu, Eugen Nacu, Ion C. Teodor • Redactor de serviciu: Costel Stroescu • Departamentul Reclamă - Publicitate: GABRIEL RUSU, Cătălina Afiesei, Liliana Cozma, Maria Vasnicu • Departament Grafică: LUCIAN AMARIEI • Departament Culegere-Tehnoredactare Computerizată: Cornelia Agavriloaei, Cerasela Carimper, Lavinia Feraru, Diana Sărățeanu, Liliana Signeanu, Mihaela Spineanu, Iulia Vasilescu.

Adresa redacției: IAȘI, Bulevardul COPOU nr. 19

Abonamentele se pot face la orice oficiu poștal din țară. MONITORUL figurează în catalogul presei interne la poziția 838.

Tiparul executat la S.C. „DONOFEI" - S.A. Iași

ÎN PAGINA 8

**Activitatea Serviciului Român de Informaţii, în viziunea Departamentului de Stat al SUA**

IDMS Iaşi va pune în vînzare şi autoturisme străine (p.8)

Numărul 62 (519)
Anul III
Miercuri, 17 martie 1993
8 PAGINI - 30 LEI
Director onorific: AUREL LEON

# monitorul

cotidian de informaţii

**TELEFOANE:**
**145530** (secretariat);
**142446** (eveniment);
**144776** (publicitate).
Redactor de serviciu:
142446 (orele 8-18).

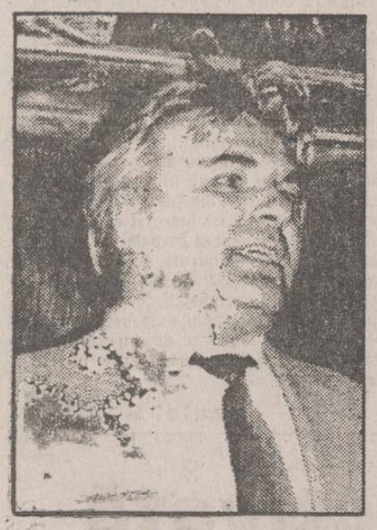

## Primarul Constantin Simirad nu a găsit vesta antiglonţ pentru Conferinţa de la Sarajevo

În perioada 4-5 aprilie a.c., ar fi trebuit să se desfăşoare la Strassbourg (Elveţia) Conferinţa Comisiei Est-Vest din cadrul Organizaţiei Oraşelor din Europa (EUROCITES). Pentru a i se da o semnificaţie pacifistă s-a hotărît mutarea acestei importante întruniri la Sarajevo, capitala Bosniei-Herţegovina, oraşul transformat într-un adevărat teatru de război, unde s-au dat cele mai grele lupte din timpul conflictului interconfesional din fosta Iugoslavie.

Organizatorii manifestării au recomandat participanţilor ca, pentru a fi mai bine protejaţi, să aibă în dotare veste anti-glonţ şi căşti din oţel. Aceste măsuri de protecţie sînt necesare deoarece în programul conferinţei este inclusă şi efectuarea unor vizite în zone ale oraşului în care se desfăşoară în continuare lupte de stradă.

La această conferinţă va participa şi dl. Constantin Simirad, primarul oraşului Iaşi, singurul oraş din ţară care este membru al EURO-CITE. Deşi a încercat la toate instituţiile locale (SRI, Poliţie, Armată, Jandarmerie) procurarea echipamentului de protecţie recomandat de organizatori, dl. Constantin Simirad ne-a informat că nu a reuşit deocamdată să intre în posesia acestuia. Primarul Iaşului va mai încerca să obţină o vestă anti-glonţ de la Protguard. "Oricum mă voi duce la Sarajevo, chiar dacă voi obţine sau nu o vestă anti-glonţ" - ne-a mai declarat dl. Constantin Simirad - "Singura şansă rămîne să apelez direct la generalul George Ioan Dănescu, ministrul de interne".

**Eduard CALOTĂ**

## Un membru al rezistenţei iraniene a fost asasinat la Roma

• se presupune că sînt implicate serviciile secrete din Iran •

Reprezentantul Consiliului Naţional al Rezistenţei Iraniene de opoziţei, Mohammed Husein Nagdi, a fost asasinat ieri dimineaţă la Roma de două persoane într-un atentat atribuit imediat de către Consiliul Naţional al Rezistenţei Iraniene serviciilor secrete ale Republicii Islamice Iran. "Asasinatul lui Hussein Nagdi este un act terorist în spatele căruia se ascunde regimul de la Teheran", a spus purtătorul de cuvînt al mişcării, la puţin timp după anunţarea morţii responsabilului din opoziţie, în urma rănilor, la spital.

Mohammed Hussein Nagdi, în vîrstă de 42 de ani, fusese ambasador al Iranului la Roma în 1981 - 1982, după sosirea la putere a ayatolahului Khomeini în 1971. După aceea s-a raliat, ca personalitate i ndependentă, opoziţiei conduse de Mosud Rajadi, fiind unul din responsabilii săi cei mai activi. El a căzut victimă politiciii promovate de ayatolahul Khomeini prin care toţi oponenţii fundamentalismului islamic trebuie lichidaţi

*Declaraţie îngrijorătoare a Primăriei ieşene*

## Mii de cetăţeni refuză să plătească cheltuielile de întreţinere, dezechilibrînd bugetul local

**• "În cazul în care se va constata că au fost majorate nejustificat cheltuielile de întreţinere, banii vor fi înapoiaţi cetăţenilor iar cei care s-au făcut vinovaţi de această încălcare a legii vor fi pedepsiţi" - declară primarul municipiului Iaşi •**

În cursul zilei de ieri, primarul Constantin Simirad a declarat reporterilor noştri că "RA Termoficare are de încasat de la populaţie aproximativ o jumătate de miliard de lei". Prin neplata la timp a cheltuielilor de întreţinere de către mii de cetăţeni ai municipiului Iaşi, se dezechilibrează grav bugetul primăriei. Cei mai mulţi cetăţeni care nu şi-au plătit datoriile acuză starea proastă a instalaţiilor de distribuţie a agentului termic şi a apei reci unde se înregistrează mari pierderi pe traseu. Din păcate aceste pierderi se regăsesc pe listele de plată a cheltuielilor de întreţinere. Pe de altă parte, sînt unii cetăţeni care refuză să mai plătească agentul termic deoarece nici în această iarnă nu au avut căldură suficientă în apartamente. Prin dezechilibrarea bugetului primăriei, au de suferit toţi cetăţenii Iaşului indiferent dacă au plătit sau nu cheltuielile de întreţinere. În ce priveşte Administraţia de Clădiri, care a preluat 26.000 de apartamente din Iaşi de la asociaţiile de locatari şi care este secţie a R.A. Termoficare, "în cazul în care se va constata că au fost majorate nejustificat cheltuielile de întreţinere, banii vor fi înapoiaţi cetăţenilor iar cei care s-au făcut vinovaţi de această încălcare a legii vor fi pedepsiţi", ne-a mai declarat primarul Constantin Simirad.

**Costel STROESCU**
**Nicolae MANOLIU**

**(În pagina 3 puteţi citi "răspunsurile" directorului RA "Termoficare" la întrebările puse de cotidianul "Monitorul", iar în pagina 5 pot fi citite reacţii ale cetăţenilor şi ale reprezentanţilor asociaţiilor de locatari în legătură cu ancheta declanşată de "Monitorul")**

## Camera Deputaţilor se mută în Casa Republicii, fosta "Casa Poporului"

În Camera Deputaţilor s-a votat schimbarea sediului acestei instituţii din clădirea de pe Dealul Mitropoliei la Casa Republicii. Transferul va avea loc odată cu terminarea lucrărilor la spaţiile destinate activităţii deputaţilor din Casa Republicii. Imobilul de acum a fost expertizat de specialiştii de la "Carpaţi proiect". S-a constat că normele antiseismice actuale nu sînt respectate, clădirea fiind construită între anii 1905-1907. Pentru recuperarea acestei clădiri se va efectua consolidarea elementelor de rezistenţă existente în cadrul unor lucrări ample atît în spaţiu cît şi în timp. Se estimează că asigurarea condiţiilor minime de funcţionare a Camerei deputaţilor în Casa republicii se va termina la sfîrşitul anului 1993. **(Mediafax)**

# În întreaga ţară au avut loc ieri demonstraţii ale sindicaliştilor din Blocul Naţional Sindical

• sindicatele acuză Guvernul de abuzuri, corupţie şi falimentarea industriei româneşti •

În şase centre zonale din ţară s-au desfăşurat ieri ample mitinguri de protest ale sindicatelor afiliate la Blocul Naţional Sindical. În Bucureşti, manifestanţii au demonstrat pe trei trasee care s-au întîlnit în Piaţa Victoriei unde, la un moment dat, conform estimărilor poliţiei, erau peste 40.000 de participanţi. Demonstranţii au înaintat Preşedinţiei, Parlamentului şi Guvernului scrisori de protest prin care li se cere să ia măsurile la care sînt abilitaţi prin Constituţie.

Datorită condiţiilor meteorologice vitrege de săptămîna trecută, liderii zonali din Iaşi ai Blocului Naţional Sindical nu au avut posibilitatea să organizeze miting de protest, în schimb au organizat ieri o conferinţă de presă la care au expus pe larg motivele acestor manifestări de amploare naţională.

Participanţii sindicalişti au acuzat că se intenţionează falimentarea industriei româneşti în special prin concurenţă neloială, abuzurile şi corupţia la nivelul departamentelor şi ministerelor, precum şi datorită lipsei de protecţie vamală. Ei au mai adus în discuţie degradarea continuă a calităţii vieţii, prin lipsa de căldură, apă caldă, medicamente, locuinţe. Tineri şi vîrstnici şi-au pierdut speranţele, au mai spus ei, în timp ce salariaţii trec prin suferinţe şi sacrificii enorme. Un alt aspect abordat a fost politica salarială a Guvernului, care menţine salariul mediu în limita a 40 de dolari, în timp ce preţurile sînt acelea dintr-o ţară în care salariul mediu s-ar cifra la 1000 de dolari. Menţinerea fondului de referinţă pentru salarii şi a sistemului de indexare suplimentară fac practic imposibilă acordarea unor salarii acceptabile, chiar dacă întreprinderea ar avea posibilităţi financiare. Recenta indexare, au arătat vorbitorii, nu acoperă decît jumătate din creşterea preţurilor. Puterea face o discriminare netă între sindicate şi patronat, elaborînd legi prin care patronatul se bucură numai de drepturi iar sindicatele preponderent de îngrădiri.

Tergiversarea încheierii contractului colectiv de muncă la nivel naţional, care s-a blocat la negocierea salarizării, blochează orice negociere la nivel de "întreprinderi", au mai spus ei, şi dă cîmp liber abuzurilor unor reprezentanţi ai patronatului din ministere şi departamente. "Nu acceptăm să fim poligonul de experienţe al incompetenţei abuzurilor şi corupţiei, au încheiat ei, practicate de aventurieri şi oportunişti de la nivelul ministerelor, departamentelor şi Consiliilor de Administraţie.

**Toni HRIŢAC**

## Situaţie dramatică în aprovizionarea cu făină de grîu

*• s-a apelat la rezervele strategice, gestionate de Ministerul Apărării Naţionale •*

În ediţia de ieri a cotidianului nostru vă anunţam că rezervele de făină de grîu ale S.C."Pangran"SA asigură producţia de pîine numai pentru o zi. În această situaţie s-a ajuns datorită faptului că s-au înregistrat restanţe în acordarea subvenţiilor de la Guvern pentru cumpărarea cantităţilor de grîu necesare asigurării producţiei de pîine. Zilnic, în judeţul Iaşi se consumă 180 t de pîine, din care 125 t numai în oraşul Iaşi. La ora actuală s-a apelat la rezerva de stat, gestionată cu mare strictreţe de Ministerul Apărării Naţionale. Din această sursă se aşteaptă livrarea a 3500 tone de grîu în valoare de aproximativ 175 milioane lei, în timp ce restanţele în acordarea subvenţiilor pentru SC "Pangran" SA se ridică la suma de 270 milioane de lei numai pentru lunile ianuarie, februarie şi martie 1993.

"De cînd s-au instituit subvenţiile, acestea au venit cu 2,3 luni în urma producerii şi consumării pîinii. Or, noi avem nevoie de subvenţie înaintea producerii pîinii pentru a putea cumpăra materia primă pentru producţia de pîine", ne-a declarat Ioan Anton, directorul comercial al SC "Pangran" SA. Deşi începînd cu data de 5 martie a.c. preţul de achiziţie a grîului a fost stabilit de "Romcereal" la 70 lei/kg, datorită înzăpezirii drumurilor nu s-au putut face achiziţii de la producătorii agricoli.

O situaţie cel puţin ciudată este cea în care, în timp ce statul nu poate asigura necesarul de grîu pentru producţia de pîine, la SC "Pangran" SA au venit o serie de întreprinzători care au oferit cantităţi de grîu la preţul de 200 lei/kg. Referitor la acest aspect, directorul comercial al SC "Pangran" SA ne-a declarat: "Pe ce căi l-au obţinut, ştiut fiind că grîul este monopol de stat iar gospodărirea lui este abilitată numai de Romcereal prin hotărîre guvernamentală"?

În condiţiile în care, începînd de la 1 mai 1993, se vor ridica subvenţiile, preţul unei pîini în greutate de 300 gr. va fi de 50 lei.

**Alin TOCAN**

**LA SUCEAVA, aceeaşi situaţie.** În cursul zilei de ieri, S.C. "MOPAN" S.A. Suceava a fost informată de "Romcereal" că nu va primi decît 1700 tone grîu din repartiţia de 5950 tone primită de judeţul Suceava pentru luna martie. Înştiinţată, Prefectura Suceava a dispus furnizarea a 3000 tone de grîu din rezervele statului. Pentru aprovizionarea cu făină a oraşului Rădăuţi s-a apelat tot la grîul din rezervele statului.

Grîul din rezerva de stat acoperă necesarul judeţului doar pînă la 20 martie 1993. **(R. Nicolae)**

# Grupul parlamentarilor ieşeni cere suplimentarea bugetului alocat judeţului

Într-o notă trimisă Guvernului, parlamentarii ieşeni cer suplimentarea bugetului de venituri şi cheltuieli al judeţului Iaşi pe anul 1993, întrucît consideră că cifrele prevăzute în proiectul de buget prezentat Parlamentului reflectă o sumă total insuficientă "Judeţul nostru a beneficiat an de an de unul din cele mai consistente bugete de venituri şi cheltuieli din ţară (locurile 2-3) graţie atît veniturilor proprii realizate cît mai ales transferurilor de la bugetul administraţiei centrale de stat" - se spune în documentul trimis de parlamentari. Iată cifrele prevăzute în proiectul de buget pentru judeţul Iaşi.

**Venituri:**

**Transfer de la bugetul central: 4.607.800.000 lei**
**Sume defalcate din impozitul pe salarii: 3.435.700.000 lei**
**Venituri proprii: 1.657.400.000 lei**
**TOTAL - 9.700.900.000 lei**

**Cheltuieli:**

**Protecţie socială (subvenţii diferenţe de preţ): 3.187.800.000 lei**
**Cheltuieli de personal şi materiale (inclusiv RK): 5.093.100.000 lei**
**Investiţii: 1.420.000.000 lei**
**TOTAL - 9.700.900.000 lei**

Grupul parlamentarilor ieşeni a atras atenţia Guvernului mai ales asupra sumelor mici alocate investiţiilor (judeţul Iaşi ocupînd, astfel, abia locul 17 pe ţară), asupra celor alocate prin transfer de la bugetul de stat către bugetele locale (locul 12 pe ţară) şi a celor defalcate din impozitul pe salarii (locul 12 între judeţele ţării). Sînt puse în pericol, astfel, lucrările de construcţii începute şi neterminate din lipsă de fonduri, care se degradează şi a căror valoare creşte mereu ca urmare a deteriorării puterii de cumpărare a leului. Aceste lucrări vizează menţinerea în stare de funcţionare a infrastructurii întregului judeţ, fiind vorba de obiective din domeniile gospodăriei comunale, transportului urban, drumurilor şi pădurilor, apărării civile, asistenţei sociale, culturii, artei, administraţiei etc., domenii de o mare importanţă în viaţa socială a populaţiei. Avînd în vedere aceste argumente, cererea de suplimentare a bugetului, chiar prin majorarea deficitului bugetar, se justifică. Iaşul avînd şi o rată a şomajului de 20,7 la sută, una din cele mai ridicate din ţară.

**Vali ŞTIRBU**

**Ieri, la Rîpa Galbenă, într-o gură de canal**

## A fost găsit cadavrul unui bărbat

**Ieri dimineaţă, în jurul orei 9,45, pe spaţiul verde situat la baza scărilor de la Rîpa Galbenă, într-o gură de canal, a fost descoperit cadavrul cetăţeanului Neculai Păduraru (64 de ani) din comuna Popeşti, judeţul Iaşi. Aflat într-o poziţie nefirească - chircit şi cu capul în jos - cadavrul era îmbrăcat cu o scurtă din tercot de culoare maro, fular şi căciulă neagră. Biroul de Presă al Inspectoratului Judeţean de Poliţie, prin dl. căpitan Ioan Bodia, ne-a informat că decedatul nu prezintă urme vizibile de agresiune. Asupra cadavrului au fost găsite suma de 841 de lei şi două carnete CEC. Corpul defunctului a fost depus la morga Spitalului Sfîntul Spiridon", pentru autopsie. Funcţie de rezultatele autopsiei, poliţia va face cercetări privitoare la împrejurările morţii. (Val MANOLE)**

UNIVERSAL OCCIDENT SRL
Iaşi, Str. Han Tătar 6 (Cartier Tătăraşi)
vinde EN GROS:
BĂUTURI RĂCORITOARE IMPORT ŢIGĂRI:
WHISKY
CONIAC
LICHIOR
COMPOT ANANAS
HELLAS
LĂMII
LAPTE PRAF
NESS AMIGO
CIOCOLATĂ
CAFEA MOCCA
FĂINĂ ALBĂ
OREZ
CAFEA boabe vrac
USTUROI
ULEI
MĂSLINE
ZAHĂR
IMPORT
ASSOS
PARISIENNE
WINCHESTER
LUCKY STRIKE
MONTE CARLO
MARLBORO
CAMEL - lung
L M
telefon 098/146909

## MONITORUL INTERN

### Reduceri de personal în activitatea de cercetare

În ultimii doi ani activitatea de cercetare în România a cunoscut cea mai drastică reducere de personal, aproximativ 35 %, a declarat domnul Adrian Toia, președintele Uniunii Patronale a Institutelor de cercetare-dezvoltare din România. La aceasta se adaugă aproximativ 1 % din personalul plecat peste hotare (după date ale Ministerului Cercetării și Tehnologiei). Cauza principală o constituie reducerea drastică a investițiilor în ultimii doi ani în întreprinderi, ceea ce a dus la o scădere masivă a comenzilor.

### Demersuri pentru subvenționarea învățământului preșcolar

Taxele ridicate percepute la înscrierea în unitățile de învățământ preșcolar au condus la diminuarea numărului de copii înscriși în grădinițele cu program prelungit și săptămînal. În acest sens, Ministerul Învățământului face toate demersurile pentru sprijinirea în continuare cu subvenții care să acopere pînă la 50 % din contravaloarea cheltuielilor pentru hrană - ne-a informat d-na Șovar Rodica, inspector de specialitate pe probleme de evaluare din Ministerul Învățământului. **(Mediafax)**

### Statul român asigură pensii preoților ortodocși

Senatul României a aprobat proiectul de Lege privind integrarea sistemului de asigurări sociale al personalului Bisericii Ortodoxe Române în sistemul asigurărilor sociale de stat. Articolul 1 al acestui proiect de lege prevede: "Pe data intrării în vigoare a prezentei legi, sistemul de asigurări sociale inclusiv pensiile pentru personalul Bisericii Ortodoxe, se integrează în sistemul asigurărilor sociale de stat". De menționat că Biserica Romano-Catolică, Biserica Reformată și Biserica Greco-Catolică au comunicat inițiatorilor faptul că în prezent nu solicită integrarea în sistemul de asigurări sociale de stat, dar ar vrea ca această posibilitate să fie prevăzută". În ceea ce privește dezbaterile propriu-zise, este de remarcat intervenția părintelui Tatu (senator FDSN) care a cerut "să facem un act de dreptate celor care de 2000 de ani slujesc ființa română", preoții trăind, de-a lungul timpului, "din mila creștină a acestui popor", "chiar dacă mai sînt și preoți care fac anumite greșeli".

### FMI va impune condiții mai drastice României

Criteriile pentru aranjamentul stand-by pe 1993 cu FMI vor fi mai deastice decît cele de anul trecut, afirmă surse informate din Ministerul Finanțelor. Întrevederea de ieri a echipei FMI cu minsitrul finanțelor, care a durat aproximativ o oră, a avut caracter informativ. Partea română a răspuns întrebărilor legate de bugetul statului pe 1992 și 1993. Specialiștii FMI au fost interesat de stadiul real al reformei și de modul concret în care guvernul intenționează să pună în practică programul prezentat. **(Mediafax)**

### Cursul de schimb valutar

În urma ședinței de licitație valutară desfășurată la sediul Băncii Naționale a României, cursurile de schimb pentru principalele valute convertibile sînt următoarele:

1 dolar SUA (USD) - 587 lei; 1 liră sterlină (GBP) - 846,89 lei; 1 schilling austriac (ATS) - 50,25 lei; 1 franc elvețian (CHF) - 385,92 lei; 1 franc francez (FRF) 104 lei; 1 marcă germană (DEM) - 353,56 lei; 1 drahmă grecească (GRD) - 2,61 lei; 100 lire italiene (ITL) - 36,54 lei; 1 yen japonez (JPY) - 4,98 lei; 100 lire turcești (TRL) - 6,21 lei; 1 ECU (XEU) - 685,62 lei; 1 DST (XDR) - 805,46 lei.

Volumul tranzacțiilor încheiate a fost de 3.794.434,45 dolari SUA, ceea ce ne îndreptățește să credem că actualul curs al dolarului va rămîne relativ stabil și în următoarele zile, fără să se excludă însă variații de +,- 5 lei/dolar.

# Ion Cristoiu alimentează un posibil conflict între PAC și Convenție

**• dacă luăm în considerare numărul din 15 martie al "Evenimentului zilei" în care de 4 ori este atacat PAC •**

Atitudinea PAC în privința moțiunii de cenzură depusă de opoziție a stîrnit destule reacții în lumea noastră politică și în presă. De unde pînă mai ieri, liderii PAC-ului erau priviți cu multă rezervă de PUNR și PRM, iată că acum ei sînt gratulați de către Ioan Gavra și C.V. Tudor cu etichete pe care se pot citi "maturitate și realism politic". Curioasă și bruscă schimbare de atitudine, nu?! Pe de altă parte, Ion Cristoiu și "Evenimentul zilei" par extrem de interesați de atitudinile d-lor Nicolae Manolescu și Stelian Tănase. În editorialul său de luni, 15 martie, Ion Cristoiu se întreabă chiar, aparent îngrijorat: "A fost, oare, atins și PAC de sindromul Radu Câmpeanu?" legînd atitudinea acestui partid față de moțiunea de cenzură de aceea a ruperii PNL de Convenția Democratică. Într-o declarație făcută "Monitorului", sîmbătă, dl. Stelian Tănase îl acuza, la rîndul său, pe Ion Cristoiu că s-a constituit în parte în problema moțiunii și că nu și-a păstrat cu acest prilej echidistanța. Nu e treaba noastră să deslușim cauzele care-l fac atît de aprig pe Ion Cristoiu cînd e vorba de PAC și de moțiunea de cenzură, dar, oricum, este greu să nu iei act de sumedenia de știri răuvoitoare care apar, în ultima vreme, în "Evenimentul zilei" la adresa acestui partid politic. Se supralicitează cu obstinație un conflict între Stelian Tănase și Nicolae Manolescu și se dau tot felul de vești în această privință, fără a se preciza sursa informațiilor, menționîndu-se doar "surse apropiate conducerii PAC ne-au informat că". În felul acesta, cu asemenea surse, să tot faci presă și să tot stîrnești scandaluri... Mai nou, se acreditează ideea unei înțelegeri secrete între PAC și dl. Ion Iliescu, tot pe baza unor surse de informație anonime.

Oricum, se pare că unii se împacă teribil de greu cu gîndul că se poate, în aceeași tabără fiind, să ai, Doamne ferește!, opinii diferite de ale majorității. Iar faptul că liderii PAC au considerat că momentul inițierii moțiunii nu este bine ales le-a atras acestora sumedenie de reacții negative. Se pare că, chiar pentru cei mai democrați dintre noi, este încă foarte greu să accepte mai multe voci care ar vorbi, la un moment dat, despre același lucru. O cît de mică nuanță neconformă cu părerea generală te poate face să fii, încă, etichetat drept adversar dușmănos. Săptămîna trecută, într-o ședință a Comitetului Național al PAC, s-a hotărît ca această formațiune politică să nu semneze moțiunea de cenzura, dar, în cazul în care moțiunea va fi depusă, o va vota, desigur. Acum, se spune că, de fapt, liderii acestui partid s-au înțeles cu Ion Iliescu să sprijine guvernul Văcăroiu. Parcă e un picușor cam mult, se forțează ușor nota aici. Luni, 15 martie, la București, s-a întrunit din nou Comitetul Național al PAC pentru a discuta atît atitudinea față de moțiunea de cenzură, cît și pentru a pregăti Congresul partidului, care va avea loc la Timișoara, luna viitoare. S-a hotărît, cu acest prilej, că parlamentarii PAC vor vota în favoarea moțiunii de cenzură, iar dl. Nicolae Manolescu, președintele partidului, a fost desemnat să reprezinte verbal punctul de vedere al PAC în ședința parlamentară de vineri, 19 martie a.c. Dl. Nicolae Țăran, specialist în probleme economice, va participa joi, 18 martie, la o emisiune economică a televiziunii în care va prezenta obiecțiile PAC față de soluțiile preconizate de Guvernul Văcăroiu. Faptul că Nicolae Manolescu va prezenta punctul de vedere al partidului pare un gest menit să contribuie la impunerea imaginii președintelui care reprezintă întreg partidul și care are în spate tot partidul. Din cadrul acestei formațiuni politice, după cum deja se știe, au semnat moțiunea doar domnii Alexandru Paleologu și Vasile Popovici - deputat de Timișoara. Se consideră că desemnarea Timișoarei drept gazdă a Congresului PAC și a d-lui Vasile Popovici ca membru în Comisia de organizare a Congresului vor spori autoritatea lui Nicolae Manolescu.

**Dorin POPA**

*Deși Iașul este deocamdată ocolit de marea privatizare,*

# Moldova este în atenția programului "Phare"

**• personalul ANP din Moldova este instruit de profesori emeriți •**

În sala de protocol a hotelului "Orizont" se desfășoară timp de două săptămîni cursuri de evaluare economică, financiar - contabilă, sub îndrumarea a doi specialiști de marcă ai firmei "Coopers Lybrand", una din cele mai bine cotate firme din domeniul evaluării fiscale. Acțiunea se înscrie în cadrul programului de asistență "Phare" pentru România, în colaborare cu Agenția Națională de Privatizare și Fondul Proprietății Private. Cursurile de evaluare sînt susținute de John Mc. Donagh, profesor la Institutul de Cercetări Contabile al Scoției din Glasgow, și Georges Rabilloud, specialist al Institutului "ESSEC" din Paris. La cursuri participă tot personalul filialelor ANP și FPP din Moldova, precum și experți contabili din teritoriu, scopul instruirii fiind acela de a forma și pregăti experți în evaluarea după metode omologate în Comunitatea Economică Europeană. Referitor la programul cursurilor și la efectele acestuia, am solicitat opiniile celor doi specialiști străini, care ne-au declarat:

John Mc. Donagh :" Esența programului nostru este aceea de a ajuta pe cei interesați în privatizare, de a le furniza cele mai noi și complete informații referitoare la problemele de evaluări fiscale. Sînt impresionat de audiența pe care am găsit-o la Iași; se simte că oamenii vor să cunoască și acesta este cel mai important lucru. Programul de asistență se va extinde la nivelul întregii Românii, următoarele etape fiind Timișoara și Constanța. În orice caz, dacă toți vor fi atît de receptivi ca aici, întrevăd un succes real al programului".

Georges Rabilloud: "Programul este axat pe problemele esențiale ale tranziției, în primul rînd de a se putea păstra ceea ce este deja realizat și de a moderniza structurile financiare, în sensul aducerii lor la standardele Comunității Europene. Rolul meu este să explic celor interesați și factorilor decizionali caracteristicile conturilor și relațiilor financiare dintre întreprinderi și bănci. Deși nu va fi nici foarte ușoară și nici imediată, adaptarea structurilor financiare românești la exigențele comunitare este posibilă, cu atît mai mult cu cît este o condiție absolut necesară pentru alinierea României în contextul economic al Pieței Comune".

Specialiștii străini au adus și formularele contabile folosite în Comunitatea Europeană pentru a familiariza cursanții cu modalitățile de evaluare și evidență utilizate. De menționat că salariile specialiștilor sînt asigurate de "Phare", Agenția Națională de Privatizare suportînd doar cheltuielile de cazare a cursanților. Programul este conceput pentru mai multe centre economice ale țării noastre, fiecare curs intensiv fiind de două săptămîni.

**Daniel SÎRBU**

## ȘTIRI DE LA BOTOȘANI

• Cetățeni indignați au semnalat în repetate rînduri Prefecturii Botoșani că mai multe primării din județ arborează drapelul național al Franței în locul celui românesc. Purtătorul de cuvînt al Prefecturii a informat că situația este cunoscută și că este vorba de o simplă impresie, datorată calității proaste a pînzei din care sînt confecționate drapelele României, care, în timp, s-au decolorat, galbenul devenind aproape alb, dînd astfel naștere la confuzii.

**• Săptămîna trecută, consiliul de administrație al Alimentexp S.A. din Botoșani și directorul acestei unități au fost înlocuiți. Consiliul Mandatarilor Statului, care a adoptat această măsură, a prezentat Delegației Permanente a Consiliului Județean Botoșani un referat în care se arată că membrii și Consiliului de administrație, directorul economic al Alimentexp, dl. Dan Rusu Zaharia și directorul Marcel Grigan au adus prejudicii importante întreprinderii prin practicarea concurenței neloiale, folosindu-se de funcțiile lor pentru a obține profituri importante prin propriile firme particulare.**

• R.A Eltrans Botoșani a revenit asupra prețului unei călătorii cu mijloacele de transport în comun de la 50 lei la 35 lei. Deși regia are deja pierderi de 11 milioane lei, a anunțat că nu va majora prețul biletelor, așa cum se preconiza, avînd în vedere că s-a hotărît amînarea reparațiilor capitale la tramvaie.

**Marcel MORARU**

## ȘTIRI DE LA SUCEAVA

**• Dănuț și Ioan Axinte din Suceava au declarat recent greva foamei, cerînd trei apartamente cu cîte trei camere, cîte unul pentru fiecare și unul pentru sora lor, pe care au vrut s-o fereacă de această grea încercare. În urma protestului, Primăria Sucevei le-a oferit greviștilor spații de [illegible], dar, aceștia le-au refuzat [illegible]tăriți, Dănuț și Ioan Axinte [illegible]cupat apartamentele rîvnite, în mod ilegal. Primăria s-a adresat justiției pentru a lua măsurile cuvenite.**

• Recent, în urma unei descinderi a cîtorva ofițeri ai serviciului economic din cadrul Inspectoratului Județean de Poliție Suceava la S.C. "Mopan" S.A. din municipiu, s-a descoperit cît se fură, în medie, într-un singur schimb: 1500 pîini plus ce se adună prin reducerea gramajului normal a pîinilor puse în vînzare. Au fost arestate 5 persoane și mai multe se află în cercetare.

**• Recent, un autocar transportînd turiști din Ucraina, care se afla în apropierea orașului Cîmpulung Moldovenesc, a fost oprit pe șosea de un tînăr ce părea a fi un autostopist nevinovat. După ce a urcat în autocar, Serghei Maleci, cetățean ucrainean în vîrstă de 22 ani, îi somează pe compatrioții săi să pună mînă de la mînă și să-i dea 150 mii lei pentru că altfel va incendia autocarul. Speriați, călătorii i-au îndeplinit dorința. În prezent, Serghei Maleci este arestat.**

# În curînd va fi reactivată navigația pe rîul Prut

Ministerele transporturilor din România și Republica Moldova intenționează reactivarea transportului naval pe rîul Prut. Proiectul acestei acțiuni va fi comun în acest sens, administrațiile locale ale raioanelor și județelor limitrofe trebuie să furnizeze informațiile necesare.

Începînd cu 1870, navigația pe rîul Prut a căpătat un caracter organizat desfășurîndu-se, cu întreruperi dictate de contextul istoric, pînă în 1939. În perioada menționată activitatea de navigație era reprezentată în special de șlepuri cu o capacitate de aproximativ 600 tone marfă.

Tratatul încheiat în 1961 între guvernele român și sovietic stipula că au dreptul să navigheze pe rîul Prut atît navele românești cît și cele sovietice. Începînd cu 1968, navele Republicii Moldova au început să folosească acest riu drept cale de transport; șlepurile aveau o capacitate de pînă la 200 tone.

Paul Teodor, ministrul transporturilor a inițiat un program pentrul reactivarea transporturilor navale pe rîul Prut. Grupa mixtă de lucru și colaborare în domeniul transporturilor constiuită din reprezentanți ai ministerelorde resort din România și Republica Moldova au stabilit prin urmare că este profitabil ca proiectul acestei acțiuni să fie elaborat în comun.

Studiul pe baza căruia va fi reactivat transportul navl pe rîul Prut se va axa pe stabilirea volumului de mărfuri ce poate fi preluat din zona de influență a acestui rîu și transportat pe apă între România și Republica Moldova precum și între aceste zone și posturile dunărene.

Reprezentanții părților implicate în acest proiect au convenit că este necesară colaborarea cu județele și raioanele limitrofe rîului; administrațiile locale ale zonelor amintite urmează să furnizeze informații despre cantitățile de balast și nisip din Prut și Dunăre ce urmează a fi transportat pe apă (pentru lucrările de construcție) precum și despre cantitățile de marfă preconizate a fi transportate.

**Mona DÎRȚU**

# Firma STEFANEL intenționează să se retragă din România

Declanșat cu o săptămînă în urmă, scandalul referitor la incorectitudinea contractului de închiriere între firma STEFANEL Italia și SC UNIVERSAL SA România este pe cale să se soluționeze în favoarea firmei italiene. Infirmînd afirmațiile d-lui Mihai Aldea de la Direcția Generală de Buget, Contabilitate și Control Financiar a Primăriei Capitalei, dl. Antonio Iervolino, președinte al societății STEFANEL, a pus la dispoziția organelor de control procesul verbal nr.202/10.03.1993, din care reiese că SC UNIVERSAL SA deține 34% din acțiuni la STEFANEL-România prin punerea la dispoziție a magazinului din Calea Victoriei nr.81-83 pe timp de 20 de ani. De altfel, participația la capital este următoarea: UNIVERSAL SA - 34%, STEFANEL - 33% și "Maresu-Iervolino - 33%

După aceste evenimente care au atins prestigiul firmei, dl. Iervolino a declarat că se gîndește serios la retragerea din România, deși are investiții aici de mai multe milioane dolari, și să sondeze alte piețe, ca de exemplu cele din Ungaria sau Polonia.

**D. SÎRBU**


**PARTIDUL ALIANȚEI CIVICE**

**anunță membrii săi că PE DATA DE 21 MARTIE 1993, ORA 11.00, la sediul din str. Elena Doamna nr. 37 va avea loc Conferința Județeană.**

**Relații la telefon 112632 sau la sediu, între orele 9.00-17.00.**

AGENȚIA TURISM "MOLDAVIA"
Str. Ștefan cel Mare 4
telefon: 112289; 112006
*organizează excursii în:*
• POLONIA - 22; 27.03.1993
• TURCIA - 20; 27.03.1993
De asemeni, organizează excursii interne și mini vacanțe în toate stațiunile din țară.
**La sediul acestei societăți se preiau anunțuri de mică publicitate pentru Monitorul**

FRAROM IMPEX S.R.L. *vă oferă*
Magazinele **FRAROM UNIVERSAL** din Bd. Independenței 11-13 și Alexandru cel Bun bl. H6
**RENUMITELE TELEVIZOARE**
SAMSUNG - 269.500 lei
CROWN - 225.000 lei
**COVOARE și CARPETE IMPORT** într-o gamă coloristică mult solicitată de clientelă
**VIDEO RECORDER**
ORION (Japonia) - 256.000 lei
Magazinele noastre sînt deschise zilnic între orele 10 - 18.
☎ 112122, 112180 *Vă așteptăm!*

TELEFONAȚI ȘI VENIM IMEDIAT!

Societatea AMIRAL
Iași - România
Telefon: 098/142580
**organizează:**
**excursii**
UNGARIA 18; 25.03
POLONIA 17; 24.03
TURCIA 17; 21.03
SLOVACIA (Bratislava) 26.03
**sejururi** la BUȘTENI (hotel Silva), DURĂU (hotel Bradul) și VATRA DORNEI (Hotel Călimani)
**Reamintim că la sediul acestei societăți se preiau anunțuri de mică publicitate pentru monitorul**

S.C. OMEGA-TURISM S.R.L.
B-dul Independenței nr.1. Telefon: 117972
• SLOVACIA (Bratislava) - plecări în fiecare luni, ora 10, PREȚ 15.490 lei.
• GRECIA (Salonic) plecare 24.04.1993, durata 5 zile, autocar, preț informativ 125.000 lei. persoane peste 40 ani.
• TURCIA - 17; 27.03.1993
• POLONIA - 24.03.1993
• UNGARIA - 29.03.1993
**Firma vă poate asigura avion pe rutele:**
IAȘI-ARAD • IAȘI-ATENA • IAȘI-VARȘOVIA
IAȘI-BUDAPESTA • IAȘI-EGIPT • IAȘI-INDIA

*Ancheta MONITORUL*

# Directorul R.A. "Termoficare" răspunde la întrebările ziarului nostru (1)

În cursul zilei de ieri am primit la redacție răspunsurile la întrebările adresate de cotidianul nostru conducerii R.A. "Termoficare" în numărul de luni, 15 martie, al "Monitorului". Vă prezentăm în continuare aceste răspunsuri, reamintindu-vă în același timp și întrebările la care am solicitat reacții.

**Î. - ÎNTREBARE: Administrația de clădiri este secție a R.A. "Termoficare" sau societate comercială, înscrisă în registrul comerțului?**

**R. - RĂSPUNSUL CONDUCERII R.A. "Termoficare"**: Administrația de clădiri este înființată conform deciziei 414/1991 a Primăriei Municipiului Iași.

**NOTA REDACȚIEI**: În art. 1 al acestei decizii se spune: "Începînd cu data de 1 iulie 1991, R.A. "Termoficare" Iași preia activitatea patrimonială a Asociațiilor de locatari, în care sens va înființa o secție de administrație de clădiri. În art. 6 se spune: Activul și pasivul Asociațiilor de locatari, inclusiv fondul de rulment și fondul de anticipație, se preiau de secția de administrare a clădirilor din cadrul R.A. "Termoficare" Iași. În anchetă, dl. Dubeț a infirmat că Administrația de clădiri ar fi secție a R.A.T.

**Î. - Dacă este secție a R.A.T. Iași de ce se aplică un comision de 5 % facturilor primite de la această regie, avînd în vedere că în prețul de cost al unei Gcal se includ și salariile tuturor angajaților regiei amintite?**

**R.** - Pentru activitatea de factoring ce o desfășoară Administrația de clădiri către fiecare regie (furnizor de utilități) pe bază de convenție între părți se percepe un comision de 3-5 % la sumele încasate și virate acestora. Din aceste sume se suportă salariile revizorilor contabili, experți juridici, etc., necesari recuperării debitelor de la rău-platnici, precum și dotările necesare bunei funcționări a Administrației de clădiri pentru intervenții la avarii, echipamente de protecție conform regulamentului de funcționare a acestuia, plata chiriilor sediilor unde își desfășoară activitatea Administrația de clădiri, mijloace de transport pentru aprovizionări cu materiale, casierie colectoare, etc.

**N.R.** Personalul de care se vorbește mai sus este format din 10 persoane, conform declarației directorului R.A.T., Arcadie Dubeț, iar în ceea ce privește dotările și materialele de care are nevoie Administrația de Clădiri, secție a R.A.T., acestea trebuie asigurate de regia amintită. Trebuie să menționăm că unele sedii pentru care se plătește chirie sînt spații de folosință comună (uscătoare) iar în cazul în care sînt apartamente, chiria plătită la R.A. "Locuința" este simbolică. În aceste condiții, aplicarea procentelor de 3-5 % la sumele încasate și virate furnizorilor "nu au acoperire legală, cel puțin pentru facturile primite de la R.A.T. Oricum, în răspunsul primit, nu este clar cine plătește comisioanele respective: locatarii sau regiile autonome care furnizează utilitățile. În decizia de înființare a Administrației de clădiri nu se prevede dreptul acestei instituții de a percepe comisioane la facturile furnizorilor.

**Î. - În cazul blocurilor cu 4 etaje, unde Administrația de clădiri nu intervine cu nimic pe traseul apei reci, de ce se aplică un comision de 3 %?**

**R.** - Nu se percepe nici un alt fel de comision pentru distribuția apei reci la bloc cu P+4, nici la P+10.

Distribuția apei reci prin intermediul hidrofoarelor din PT se face de R.A.T. Iași tot pe bază de convenție de exploatare și nu are tangență cu Administrația de clădiri.

**N.R.** Într-o discuție anterioară, dl. Octavian Vornicu, șeful Administrației de clădiri, ne-a declarat că "pentru facturile primite de la R.A.J.A.C. se aplică un comision de 3 %". De altfel, același lucru se afirmă și în răspunsul precedent, referitor la salariile revizorilor contabili, experților juridici, etc., cît și la alte cheltuieli ale Administrației de clădiri. Mai pe scurt, comisionul de 3 % se aplică.

**Î. - S-au înregistrat cazuri în care locatarii de la etajele superioare ale unor blocuri nu au beneficiat de apă (insumat, apă rece și caldă) aproape deloc și, cu toate acestea, au plătit același consum de 9000 litri/lună, ca și cei care au avut apă. De ce?**

**R.** - Defalcarea consumurilor înregistrate de locatari se face în baza Normativelor de defalcare - Hotărîrea 30/81, Hot. 18 și ordinul comun MEE-CPCP-6847/86; pînă la instalarea contorilor individuali nu există alt mod de repartizare a consumurilor pe persoană.

**N.R.** Deși răspunsul conducerii R.A. "Termoficare" face mai multe trimiteri la documente CPCP, noi rămînem la părerea că în cazul cetățenilor care nu au beneficiat de apă și la care s-a constatat acest lucru, prin citirea presiunilor apei reci trecute în registrele din punctele termice, era normal să li se reducă măcar o parte din cheltuielile de întreținere pentru apa rece. Reamintim că R.A.T. Iași avea obligația, conform legii, să monteze pînă în 1992 aparate de măsură a consumurilor pentru fiecare bloc în parte. Cu toate acestea, în răspunsul anterior nu se face nici o referire la această lege.

Răspunsurile la ultimele 4 întrebări puse de noi conducerii R.A. "Termoficare" le veți citi în numărul de mîine al cotidianului nostru. Pînă atunci, așteptăm părerile dumneavoastră despre această problemă a cheltuielilor de întreținere la telefonul 142446 sau pe adresa redacției.

**Costel STROESCU**
**Nicolae MANOLIU**

## ORAȘUL PE O COLOANĂ

### • Primarul Constantin Simirad se va întîlni sîmbătă cu locuitorii cartierului Dacia

Datorită problemelor complexe cu care se confruntă regiile autonome din subordinea Primăriei Iași, primarul Constantin Simirad a hotărît ca, periodic, să organizeze întîlniri cu cetățenii Iașului din fiecare cartier al municipiului nostru. Această "încercare de a sesiza cu mai mare acuitate pulsul orașului" - așa cum s-a exprimat dl. Constantin Simirad - va fi sprijinită și de prezența directorilor regiilor autonome care vor răspunde pe rînd la toate întrebările cetățenilor.

Prima convorbire pe teme edilitar-gospodărești va avea loc sîmbătă, 20 martie, orele 10,00, la Școala generală nr. 26, din cartierul Dacia, unde primarul și directorii regiilor autonome vor dezbate, împreună cu cetățenii, problemele legate de administrarea și gospodărirea acestui cartier. **(E. CALOTĂ)**

### • RATC va aduce autobuze de la Paris

Prin intermediul Regiei Autonome de Transport Urban Cluj, săptămîna aceasta va avea loc la București o întîlnire între conducerea RATC Iași și reprezentanți ai Regiei Autonome de Transport din Paris. La această întrevedere între cele două părți vor avea loc o serie de tratative în legătură cu achiziționarea de către partea română a unor autobuze de tip "Saviem", care în acest moment sînt disponibile la Paris. De menționat că astfel de mașini au fost cumpărate și de către RATUC Cluj, în urmă cu peste un an de zile, dovedind în toată această perioadă că achiziționarea lor a reprezentat o afacere reușită. **(M. CĂNĂNĂU)**

### • Seminar internațional

La seminarul internațional "Construirea unei Societăți Democratice: Concepte fundamentale și instrumentarul practic", organizat de International Foundation for Electoral Systems în colaborare cu Fundația Soros pentru o Societate Deschisă și Asociația "Pro Democrația" și-au anunțat participarea Gheorghe Angelescu, ministrul tineretului și sporturilor din România, Obie L. Moore, directorul de programe IFES, Michael Meadowcroft, președintele societății pentru Reformă Electorală, fost membru al Parlamentului Marii Britanii, Dragoș Stăncescu, șef de personal al guvenatorului Băncii Naționale a României, pastorul Nicolae Gheorghiță, secretar general al Uniunii Baptiste din România, Earl Pope, profesor de Religie la Colegiul La Fayette - Pennsylvania, Mariana Celac, de la Grupul pentru Dialog Social, Jim Karayn, fost director al canalului NBC și Emil Constantinescu, rectorul Universității București, președintele Fundației Române pentru Democrație, președintele Convenției Democratice din România.

Simpozionul, care vor aborda probleme deosebit de importante pentru reprezentanții societății civile din România, se va desfășura la Iași, în perioada 20-24 martie 1993, la Sala Frescă de la Hotelul "Moldova", întreg programul fiind sponsorizat de Agenția Statelor Unite pentru Dezvoltare Internațională și de Agenția pentru Informații a Statelor Unite. **(S. SĂRĂȚEANU)**

### • Simpozion "Mihai Costăchescu"

Joi, 18 martie 1993, ora 16,00, Institutul de Istorie "A.D. Xenopol" (str. Lascăr Catargi 15) va organiza simpozionul "Mihai Costăchescu - 40 de ani de la moarte".

Vor prezenta comunicări și evocări: Al. Zub, Paul Mihail, Alexandru Andronic, Nistor Ciocan, Ștefan S. Gorovei, Dumitru Ivănescu, Dan Jumară.

### • 87 de ani de la moartea unui celebru primar al Iașului

Joi, la Casa Pogor - Comemorarea junimistului Vasile Pogor, celebrul primar al Iașilor.

Salonul cultural "Junimea" organizează joi, 18 martie a.c., ora 17,00, la Casa Pogor, medalion și expoziție prilejuite de comemorarea a 87 de ani de la moartea junimistului Vasile Pogor, celebrul primar al Iașilor. Tot la Casa Pogor, în aceeași zi, va fi deschisă o expoziție "G. Panu" - memorialist al Junimii, la 145 de ani de la naștere.

Invitați de onoare ai manifestărilor sînt criticul literar Mihai Drăgan și vice-primarul Vasile Dumitriu. Partea a doua a serii va fi susținută de reprezentanții Cercului Rebus și Literatură din Iași.

Muzeul Literaturii Române organizează vineri, ora 17,00, în casa memorială "George Topîrceanu" un medalion și un recital de poezie, prilejuite de aniversarea a 107 ani de la nașterea poetului G. Topîrceanu. Sînt invitați criticul literar Constantin Ciopraga și studenți de la Academia de Arte "George Enescu". **(V. GHEORGHIȚĂ)**

### Consiliul Județean va stabili taxele pentru eliberarea unor autorizații

Vineri, 10 martie, va avea loc ședința delegației permanente a Consiliului Județean. Pe ordinea de zi sînt înscrise mai multe puncte, dintre care două vor avea un impact important pe plan local. Este vorba de stabilirea unor taxe locale ce urmează a fi instituite de Consiliul Județean pentru eliberarea unor autorizații și pentru prestarea serviciilor de stare civilă și autoritate tutelară. Cel de-al doilea punct foarte important ce urmează a fi discutat vineri se referă la aprobarea listei bunurilor din patrimoniul Consiliului Județean. Acest subiect se înscrie în raza de acțiune a unei hotărîri guvernamentale a cărei aplicare trebuia să fie finalizată la 30 septembrie anul trecut. Măsura aplicării acestei hotărîri a fost înscrisă pe ordinea de zi a mai multor ședințe, însă subiectul a fost mereu amînat pentru că Primăria Iași nu a prezentat la timp lista cu propuneri de constituire a patrimoniului propriu.

În ședința ce se va desfășura la 19 martie se va mai discuta despre aprobarea unui studiu de prefezabilitate pentru alimentarea cu apă a comunei Strunga și despre constituirea consiliilor comunale pentru licitațiile de concesionare a terenurilor pentru realizarea construcțiilor. **(M. DÎRȚU)**

### • Și-a alungat soția și copiii de acasă

Constantin Petrărosu, în vîrstă de 39 de ani, și-a alungat, în urma unui scandal, soția și copiii de la domiciliul conjugal din str. Ciurchi nr. 105. Acuzat și pentru tulburarea liniștii celorlalți locatari din bloc, o instanță a Judecătoriei Iași l-a sancționat, urmînd procedura de urgență impusă de Legea 61/1991, cu două luni închisoare contravențională.

### • Două tinere au fost prinse furînd în Piața Independenței

Petruța Scripcaru (20 de ani) și Florentina Arghir (19 ani), ambele fără ocupație, au fost surprinse de polițiști în momentul în care "operau" buzunarul Mariei Bravasca, cetățean al Republicii Moldova. Hoațele au reușit să șterpelească 8450 lei; au fost sancționate conform legii.

### • La Popricani au fost furați doi saci cu făină

Subofițerii postului de poliție din Popricani au mai rezolvat un caz. Pornind de la sesizarea cetățeanului Dumitru Florea (80 de ani) din comună, care reclama dispariția a doi saci cu făină din locuința sa, polițiștii au reușit să identifice autorii furtului: Lili Acatrinii (29 de ani, din Rînghilești-Botoșani) și Constantin Răileanu (de 40 de ani, din comuna Victoria, județul Iași). Cei doi hoți n-au apucat să comercializeze sau să consume făina furată, cei doi saci fiind recuperați.

### • Un cioban a sărit la bătaie la un pădurar

În luna noiembrie 1992, Ioan Tomescu (32 de ani) din Brăiești, județul Iași, a ultragiat un pădurar care l-a invitat să scoată oile dintr-o plantație de puieți, pentru a nu o distruge. Autorul faptei a fost prins și reținut de poliție, în luna martie a acestui an, pe raza satului Crucea din comuna Lungani, Iași.

## O aripă a clădirii Liceului Național e în pericol de prăbușire

### • *fondurile pentru reconsolidare întîrzie de trei ani* •

Liceul Național din Iași a fost înființat pe 23 ianuarie 1828 cu denumirea de "Gimnaziul Vasilian", prin completarea școlii primare de la Trei Ierarhi cu clase gimnaziale. Din "Gimnaziul Vasilian" se dezvoltă "Academia Mihăileană" la 1834, iar în 1864 "Legea asupra instrucțiunii publice" promulgată de A.I.Cuza stabilește funcționarea școlii românești pe trei trepte și schimbă titulatura Academiei Mihăilene în "Liceul Național".

Acest așezămînt a avut ca dascăli, de-a lungul vremii, oameni de prestigiu precum Gheorghe Asachi, Mihail Kogălniceanu, Titu Maiorescu, Grigore Cobălcescu ș.a. Dintre foștii elevi s-au ridicat mari personalități: Vasile Conta - filosof, Cezar Petrescu - scriitor, Nicolae Labiș - poet, Nicolae Iorga - istoric etc.

Liceul Național, care a funcționat fără întrerupere chiar și în timp de război, este acum în situația disperată de a închide vechiul tronson al clădirii datorită stării de nesiguranță pe care o prezintă în urma cutremurelor din ultimii ani.

Directoarea acestui liceu, d-na Doina Spiță, ne-a declarat că expertiza instituției s-a efectuat în mai 1990 și că, în momentul de față, sînt obținute toate aprobările pentru începerea lucrărilor de consolidare. Totuși lucrările nu pot fi începute din lipsa fondurilor. "Aceste fonduri, care întîrzie de doi ani să apară, au constituit un motiv în plus pentru participarea cadrelor didactice de la acest liceu la greva salariaților din învățămînt", ne informează d-na Doina Spiță. "Am făcut nenumărate memorii la Ministerul Învățămîntului precum și la Inspectoratul pentru Cultură. Am înaintat un material în care prezentăm situația în care ne aflăm Comisiei pentru Învățămînt din Senat. În afară de asigurări că vom primi fondurile de care avem nevoie, nu am primit nimic."

Aflăm că o parte din elevii Liceului Național au fost mutați, cu sprijinul Inspectoratului Școlar Județean, în spațiul altor școli, cum ar fi Școala Generală nr. 31, în scopul protejării elevilor de o eventuală nenorocire.

"În virtutea bunului simț, sperăm că această situație să se rezolve. În timp ce jumătate de școală este goală, noi nu putem să facem nimic altceva decît să așteptăm", ne-a mai spus directoarea liceului, d-na Doina Spiță.

**Adina SCUTELNICU**


**Fundația SOROS pentru o societate deschisă** — OPEN SOCIETY FUND — București • Cluj • Iași • Timișoara

**Soros Foundation for an Open Society**

**CENTRUL SOROS PENTRU ARTĂ CONTEMPORANĂ**

**anunță**

**inaugurarea programului său de finanțare a unor proiecte din domeniul artei vizuale contemporane**

Artiști; grupuri de instituții pot propune spre subvenționare parțială:
- tipărituri
- expoziții
- colocvii, simpozioane și alte evenimente din acest domeniu.

Vor avea prioritate proiectele finalizate cu materiale tipărite în limba română și într-o limbă de circulație. Coordonatorii proiectelor propuse vor trebui să fie absolvenți ai unor institute de învățămînt superior. Nu se vor lua în considerare cereri referitoare la finanțarea de călătorii, cercetări în domeniul istoriei artei, realizarea unor lucrări de artă, activități în domeniul comerțului de artă.

Propunerile se vor face pe formulare standard.

Formulare și informații suplimentare puteți obține la CENTRUL SOROS PENTRU ARTĂ CONTEMPORANĂ din București, Str. Știrbei Vodă 1; C.P. 22-203, tel. 6133039 int 929, la sediul FUNDAȚIEI SOROS din Iași, Bd. Copou 19, tel. 147241; 147100 și la sediile filialelor UNIUNII ARTIȘTILOR PLASTICI.

**Predarea formularelor se face pînă pe data de 30 iunie 1993.**


## Un salariat al magazinului alimentar nr. 16 a dispărut cu tot cu banii unității

### • suma furată este de aproape 400.000 lei •

Luni, 8 martie, Costică Antoche, angajat ca muncitor necalificat la magazinul alimentar nr. 16 din strada Clopotari, a făcut o surpriză grozavă colegelor de serviciu și șefului unității, deoarece a dispărut împreună cu suma de 386.900 lei. Costică Antoche, în vîrstă de 34 de ani, lucrează de mai mult timp la S.C. "Alimentara" S.A., dar la magazinul nr. 16 muncește din luna octombrie a anului trecut. În ziua respectivă, Costică Antoche a lucrat în tura de dimineață și, avînd în vedere că afară era frig, circulația se desfășura în condiții grele și era ziua colegelor sale, s-a oferit să ducă la casieria centrală a S.C. "Alimentara" încasările ce s-au făcut în tura de dimineață, adică suma de 386.000 lei. Banii ar fi trebuit să fie depuși de Mariana Dobrea - vînzătoare și Doinița Ștefura - casieră, dar avînd în vedere că angajatul mai fusese la casieria centrală ca însoțitor, nimeni nu s-a opus inițiativei lui.

A doua zi, cînd șeful unității nr. 16, Vasile Negai, s-a dus să depună încasările efectuate de tura de dimineață, a avut surpriza să afle că angajatul Costică Antoche nu depusese la casieria centrală nici o iețcaie. A urmat un control la domiciliul acestuia (din strada Basarabi nr. 8, bl. U1, sc. B, et. 4, ap. 3), dar nimeni nu era acasă. În zilele următoare Poliția l-a căutat pe Costică Antoche la rudele apropiate și la prieteni, dar nu a fost găsit nicăieri. În prezent, semnalmentele fugarului au fost trimise la toate posturile de poliție și la punctele de frontieră, deoarece sînt mai multe indicii că acesta dorea să-și ia tălpășița din țară mai de mult, mai ales că nici nu prea se înțelegea cu nevasta. Angajații de la magazinul alimentar nr. 16 au pus mînă de la mînă să acopere "gaura" făcută de către Costică Antoche și acum așteaptă ca poliția să-l dibuiască, asta în cazul că infractorul nu a ajuns între timp pe alte meleaguri.

**Vasile COJOCARIU**

*Pentru că locuiește în condiții inumane*

## Victor Hărățu se află în greva foamei în fața Primăriei

La primele ore ale dimineții de ieri, Victor Hărățu, salariat la Iașitex SA, în vîrstă de 28 de ani, a declarat greva foamei în fața Primăriei. El a ajuns la concluzia că numai acest gest îl mai poate ajuta să obțină o locuință din fondul locativ de stat, după mai multe cereri adresate administrației locale și care au rămas fără răspuns. Victor Hărățu locuiește în prezent într-un apartament cu trei camere, situat în str. Poitiers nr.18, împreună cu soția și alte șase persoane. Conform declarațiilor sale, în ultima vreme îi este de-a dreptul imposibil să mai locuiască în aceste condiții deoarece între ei și socrii săi, care sînt proprietari ai apartamentului, s-au iscat divergențe majore. În urmă cu trei ani, Victor Hărățu a solicitat o garsonieră de la RA Locuința, dar la solicitarea sa nu a primit răspuns decît la începutul acestui an, cînd i s-a precizat că prețul unei garsoniere a depășit un milion de lei.

Președintele comisiei pentru repartizarea locuințelor, dl. Neculai Duică, ne-a precizat ieri că membrii comisiei nu pot acorda repartiții nominal, ci pe adresa unităților ieșene. Or, pînă acum, SC Iașitex SA a mai primit două repartiții, în timp ce altor unități ieșene nu li s-a repartizat nimic.

Referindu-se la greva foamei declarată de Victor Hărățu, primarul orașului, dl. Constantin Simirad, ne-a declarat următoarele: "Am încercat ieri să stau de vorbă cu dl. Hărățu, dar nu a vrut să-mi spună nimic. Cazul lui va fi analizat totuși de către comisia pentru repartizarea locuințelor din fondul locativ de stat. Trebuie totuși să spun că nu îmi place politica de intimidare pe care o practică Victor Hărățu".

**Toni HRIȚAC**

## Sindicatul ceferiștilor va lua poziție față de situația învățămîntului ieșean și situația postului de radio "Vox T" într-o conferință de presă care va avea loc sîmbătă, 20 martie

Domnul Victor Condurache, liderul sindical al Ramurii Mișcare-Comercial din cadrul Regionalei CFR Iași, a anunțat că sindicatul pe care îl reprezintă intenționează să organizeze o conferință de presă de mare importanță, sîmbătă, 20 martie.

Victor Condurache a precizat că în cadrul acestei conferințe va fi prezentat mass-mediei din Iași și din țară săptămînalul "Ceferistul", primul periodic al sindicatelor feroviare din Moldova și se va exprima poziția sindicatelor feroviare vizavi de îndepărtarea din învățămînt a profesorului Gheorghe Onofrei, liderul Federației Sindicatelor din învățămîntul preuniversitar Iași de către conducerea I.S.J.

Liderul sindical al ramurii Mișcare-Comercial din Regionala CFR Iași a mai afirmat că în cadrul aceleiași conferințe de presă vor fi exprimate pozițiile ceferiștilor vizavi de situația creată la postul de radio "Vox T" din Iași. Considerînd că ceferiștii au obținut întotdeauna prin luptă ce și-au propus, Victor Condurache a sugerat redactorilor de la "Vox T" să nu "dea nici un pas înapoi".

La această conferință de presă au fost invitate să participe cotidienele locale, cele centrale de mare tiraj, precum și Televiziunea Română, BBC, Europa Liberă și Radio "Vocea Americii".

**Septimiu SĂRĂȚEANU**

# Război iminent între Coreea de Nord şi Coreea de Sud

*• Coreea comunistă consideră că Statele Unite încearcă să-l schimbe pe Kim Ir Sen •*

Ambasadorul nord-coreean la Naţiunile Unite, R.I.Tcheul, a declarat luni că un război cu Coreea de Sud poate izbucni "în orice moment". R.I.Tcheul a afirmat că, în cadrul exerciţiilor militare comune americano-sud-coreene, teritoriul nord-coreean a fost atacat cu gloanţe şi obuze. În opinia oficialităţilor de la Phenian, situaţia în regiune este extrem de încordată, a mai spus ambasadorul nord-coreean. El s-a întîlnit ieri cu oficialităţi ale Naţiunilor Unite care i-au transmis acestuia dezacordul organizaţiei faţă de decizia Coreei de Nord de a se retrage din "Tratatul de neproliferare a armelor nucleare" (TNT), exprimîndu-şi, totuşi, speranţa că Phenianul îşi va reconsidera poziţia în această privinţă.

Conform termenilor declaraţiei, anunţarea retragerii este urmată de o perioadă de tranziţie de 90 de zile, după care aceasta devine efectivă. Secretarul de Stat american, Warren Christopher, a declarat că, în acest caz, trebuie luate în consideraţie aplicarea unor eventuale sancţiuni ONU împotriva Coreei de Nord.

Nici Coreea de Sud nu a stat cu mîinile în sîn. Preşedintele Kim Young-Sam a declarat că Rusia şi China au fost solicitate de ţara sa pentru a face presiuni asupra Coreei de Nord, pentru a o determina să revină asupra hotărîrii de a se retrage din acordurile privind armamentele nucleare.

Manevrele militare mixte americano-sud-coreene "Team Spirit" se desfăşoară anual şi au un caracter defensiv. Mai mult, anul acesta, numărul soldaţilor implicaţi în manevre militare este redus considerabil faţă de anii trecuţi.

Tensiunile dintre Nordul şi Sudul Coreei au atins, surprinzător, anul acesta un punct maxim, în pofida progreselor importante care se realizaseră anul trecut pe drumul reunificării acestei ţări. Singura explicaţie plauzibilă ar putea fi doar încercarea eşalonului doi din Partidul Comunist din Coreea de Nord de a-l schimba pe octogenarul Kim Ir Sen. Se încearcă crearea unui conflict cu restul lumii pentru ca liderul nord coreean să fie acuzat pe această cale de dezastrul în care se află ţara.

**Cristian RACU**

*În pofida declaraţiilor anterioare*

# Palestinienii vor participa la negocierile de pace cu Israelul

Palestinienii vor participa la noua rundă a negocierilor de pace cu Israelul care va începe la 20 aprilie, la Washington, a afirmat o oficialitate palestiniană. Acesta a declarat că a boicota negocierile cu Israelul "înseamnă acel fapt împlinit pe care guvernul israelian încearcă să-l creeze".

Observatorii politici notează că decizia palestiniană va depinde de hotărîrea reuniunii miniştrilor de externe ai ţărilor arabe implicate în procesul de pace, reuniune ce va avea loc la sfîrşitul lunii la Damasc, şi va decide dacă arabii se vor prezenta la noua rundă de negocieri din capitala americană.

Desi a pierdut lupta cu Parlamentul

# Preşedintele Boris Elţîn a primit mii de scrisori de susţinere

Pe adresa preşedintelui Boris Elţîn sosesc zilnic mii de scrisori în care populaţia îşi exprimă sprijinul pentru reformele promovate de acesta şi apreciază negativ deciziile Congresului Deputaţilor Poporului, a anunţat serviciul de presă al preşedinţiei. Mesajul tuturor acestor scrisori ar putea fi rezumat astfel: " Nu cedaţi, Boris Nikolaevici, adresaţi-vă poporului pentru a vă sprijini ". Susţinînd că media de scrisori este de 3.000, serviciul de presă anunţă că ele reflectă aproape în totalitate nemulţumirea populaţiei faţă de deciziile congresului, calificate drept "o lovitură de stat", precizează agenţiile ITAR-TASS, FRANCE PRESS şi REUTER.

# Preşedintele Gruziei, Eduard Şevardnadze, a declarat că între ţara sa şi Rusia are loc un conflict militar

Liderul Gruziei, Eduard Şevardnadze, a declarat că oraşul Suhumi, din regiunea Abhazia, care încearcă să iasă de sub autoritatea Gruziei, a fost bombardat susţinut de avioane ruseşti. Şevardnadze a declarat Parlamentului că separatiştii abhazi au reuşit să spargă în două locuri dispozitivul de apărare al oraşului, în atacurile desfăşurate pe timpul nopţii. Şevardnadze a declarat că a încercat să oprească "un conflict între Rusia şi Georgia", care are loc în Abhazia. Acest conflict între Rusia şi Georgia a devenit o realitate care nu poate fi ignorată, a precizat preşedintele Gruziei. Eduard Şevardnadze a anunţat că este posibilă declararea stării de urgenţă şi mobilizarea generală în ţară. Rusii, care au baze militare în Gruzia, au negat că i-ar sprijini pe separatiştii abhazi. Autorităţile abhaze au declarat că propriile avioane au atacat oraşul Suhumi. Ministerul Apărării al Rusiei a negat că avioane ruseşti ar fi bombardat oraşul Suhumi. Cît de reale sînt declaraţiile autorităţilor ruseşti?

În Gruzia se află încă 15.000 de soldaţi ruşi. Potrivit unui acord încheiat în luna ianuarie, retragerea lor se va face pînă în decembrie 1994. Iniţial, liderul Gruziei se declarase de acord cu menţinerea trupelor ruseşti pe teritoriul republicii. Gruzia nedispunînd de propria armată şi avînd nevoie de protejarea graniţei cu Turcia. În prezent, Eduard Şevardnadze cere retragerea trupelor ruseşti. Potrivit afirmaţiilor sale, soldaţii ruşi sînt implicaţi în acţiuni ce ameninţă statul gruzin, în luptele dintre forţele guvernamentale şi separatiştii abhazi.

Regiunea abhază încearcă să-şi obţină independenţa din 1978. În 1992, Abhazia şi-a declarat secesiunea faţă de Georgia, forţele guvernamentale gruzine intrînd în capitala regiunii Suhumi. Timp de şase luni, luptele au continuat neîntrerupt, atacul de ieri asupra oraşului Suhumi fiind cel mai puternic, iar acuzaţia împotriva Rusiei de implicare în conflict - cea mai categorică poziţie a liderului gruzin Şevardnadze, după izbucnirea conflictului. **(după BBC)**

# Statele Unite încep "războiul economic" cu Piaţa Comună

Reprezentantul comercial oficial al Statelor Unite la tratativele economice cu C.E.E., Mickey Kantor, a anunţat ieri suspendarea unilaterală a tratativelor din partea americană. El a motivat această decizie prin lipsa de flexibilitate a negociatorilor europeni, considerînd că noile directive ale guvernelor din C.E.E. privind investiţiile străine în domenii precum: energia, transporturile, apa şi telecomunicaţiile sînt discriminatorii.

Se preconizează introducerea de sancţiuni comerciale din partea ambelor părţi începînd cu 22 martie, măsurile prohibitive impuse de Statele Unite afectînd bunuri şi servicii provenite din C.E.E. în valoare de 40-50 milioane dolari. Impactul sancţiunilor va fi cu atît mai puternic cu cît rata şomajului pe ansamblul celor 12 ţări membre a C.E.E. a atins îngrijorătoarea cifră de 10%. Rata şomajului indică elocvent că grupul C.E.E. se află în cea mai profundă criză de la al doilea război mondial. Topul şomajului înscrie pe primul loc: Spania cu 19,9%, urmată de Irlanda cu 18,4%, Portugalia 11,5% şi Franţa 10,3%. La polul opus se află, procentual, Luxemburgul, cu 2% din totalul forţei de muncă.

**Daniel SÎRBU**

# Cancerul la plămîni - boală profesională la ziarişti

Ziariştii nu-şi pierd viaţa numai relatînd despre războaiele la care sînt martori, ci şi din pricina situaţiei încordate în care sînt nevoiţi să lucreze în propriile redacţii - este concluzia medicului Vasilos Spanos, comunicată la o conferinţă de presă la Uniunea Ziariştilor Greci. Ca atare, a spus el, faţă de alte categorii sociale, ziariştii mor în număr mai mare din pricina cancerului la plămîni. În ultimii 30 de ani, a spus el, în 42 la sută din decesele înregistrate în rîndul ziariştilor din Grecia cauza a constituit-o această maladie.

# Lech Walesa îşi exprimă nemulţumirea faţă de sprijinul CEE pentru Polonia

O ştire transmisă de BBC informează că în cursul vizitei pe care o întreprinde în prezent la Varşovia ministerul de externe al Olandei, Hans van den Broek, preşedintele Lech Walesa a criticat deschis atitudinea ţărilor CEE faţă de Polonia. S-a afirmat că acestea practică o politică cu două feţe, pronunţîndu-se în favoarea eforturilor pe care guvernul polonez le face pentru instituirea unei economii de piaţă, dar făcînd foarte puţin în practică pentru a sprijini aceste eforturi. El a dat ca exemplu faptul că, deşi Acordul de asociere a Poloniei la CEE a fost semnat în decembrie 1991, multe din ţările CEE nu l-au ratificat nici pînă la această oră. Lech Walesa a avut cuvinte aspre şi în ceea ce priveşte încetineala cu care acţionează CEE pentru deschiderea pieţelor Europei Occidentale pentru unele produse poloneze de export. În acest sens, el a afirmat că nu este nici o exagerare să se spună că ţările CEE continuă încă să practice o politică protecţionistă faţă de ţările din Est.

# Fidel Castro a fost reales preşedinte al Consiliului de Stat

Preşedintele Fidel Castro şi alţi 14 membri de frunte ai Partidului Comunist au fost realeşi de către Parlament, luni, în Consiliul de Stat al Cubei, transmite Reuter. Din cei 13 membri cît numără Consiliului de Stat, 16 sînt noi în funcţie. Mulţi dintre aceştia sînt oameni de ştiinţă sau tehnocraţi. Diplomaţii străini apreciază că această componentă a organului de conducere este o reacţie la dificultăţile economice şi politice ale ţării. Criteriile de selecţie au fost, se pare, nu numai experienţă şi loialitate politică, ci şi eficienţă şi competenţă. Fidel Castro, care conduce Cuba din 1959, a fost reales pentru un nou mandat de preşedinte al Consiliului de Stat, iar fratele său, Raul, care este ministru al forţelor armate, a fost ales vice-preşedinte al Consiliului. Fostul ministru de externe, Ricardo Alarcon, a fost ales preşedinte al Adunării Naţionale.

# O halbă de bere ne fereşte de guturai

Sub acest titlu optimist, ziarul londonez "The Daily Telegraph" publică concluziile unei societăţi medicale engleze cu privire la... proprietăţile curative ale alcoolului. Potrivit rapoartelor medicale, persoanele care beau două unităţi de alcool zilnic (2/000 pe scara alcoolmetrică) elimină 15% din riscul de a căpăta guturai, chiar în cazul în care în mod deliberat au fost infectate cu un virus gripal. Pe de altă parte, cei care nu consumă deloc alcool, au contractat, în condiţii de laborator, guturaiul în proporţie de 40%/. În opinia doctorului Andrew Smith, directorul Grupului de cercetare al Serviciilor de Sănătate Publică de la Universitatea din Cardiff, care a iniţiat aceste cercetări încă din anul 1990 pe un număr de 400 de voluntari: "Alcoolul este un antiinflamatoriu - consumînd alcool puteţi avea un început de gripă fără a-i simţi simptomele". Aşadar, alcoolul nu este un medicament împotriva gripei, ci unul împotriva simptomelor neplăcute ale acesteia (dureri de gît, nas care curge, tot ceea ce alcătuieşte starea de inconfort numită şi stare gripală). **(Rompres)**


S.C. CLAVAGET S.R.L. IAŞI
(etaj 1, COAFURĂ-COPOU)
oferă ONORATEI CLIENTELE:
produse cosmetice:
- FARMEC-S.A. CLUJ (creme, deodorante)
- PALMOLIVE-COLGATE
încălţăminte CLUJANA
ciocolata MACI
îmbrăcăminte
detergenţi
RIO, cafea, ţigări indigene şi import
VĂ AŞTEPTĂM! Program 9-16

SOCIETATEA COMERCIALA TIPO MILX S.R.L.
cu sediul în Str. Rece nr. 5, ☎ 098/112123
(vis-a-vis de Restaurantul "Bolta Rece")
va oferă:
- orice tip de formular tipizat sau cu regim special, la o culoare sau mai multe culori, necesare evidenţei contabile, de gestiune, de transport, etc.;
- ştampile, cărţi de vizită, antete, chenare, invitaţii;
- broşuri, reviste, cărţi, inclusiv preparare matriţe pentru tipar;
- lucrări de licenţă, de diplomă, teze de doctorat;
- etichete produs pe suport de carton sau metal;
- mape birou şi orice lucrare de legătorie.

la preţuri foarte avantajoase şi în condiţii calitative deosebite.
PROGRAM ZILNIC 8-18
DUMINICA: ÎNCHIS


*BURSA ROMÂNA DE MĂRFURI (Piaţa Presei Libere 1, tel. 6172231, fax. 3122167)*

## Sedinţa de tranzacţionare bursieră B.R.M. la data de 16 martie 1993

# COTATII NOMINALE

| PRODUS | DESCHIDERE | ÎNCHIDERE |
|---|---|---|
| Cherestea de răşinoase clasa A, L=4-6 m, l=16-30cm, grosimi: 24,48,76 mm | 47.000 lei/mc | 47.000 lei/mc |
| Cherestea de răşinoase clasa B, L=4-6 - m, l=16-30 cm, grosimi: 24,48,76 mm | 45.000 lei/mc | 45.000 lei/mc |
| Icre roşii de somon, ambalate în cutii metalice de 140 gr./cutie | 2.500 lei/cutie | 2.000 lei/cutie |
| Sodă caustică solidă, ambalată în butoaie metalice de 170 kg | 190.000 lei/tonă | 185.000 lei/tonă |
| Sodă caustică granule, ambalată în saci pe+pp de 40 kg | 205.000 lei/tonă | 205.000 lei/tonă |
| Clorură de aluminiu, ambalată în butoaie de tablă de 80 de litri | 664.000 lei/tonă | 645.000 lei/tonă |
| PVC - emulsie 2 GE 68 | 435.000 lei/tonă | 435.000 lei/tonă |
| PVC - emulsie P - 70 | 527.000 lei/tonă | 527.000 lei/tonă |
| PVC - emulsie M - 70 | 515.000 lei/tonă | 515.000 lei/tonă |
| Oi şi berbeci în viu, greutate minimă individuală peste 50 kg | 620.000 lei/tonă | 605.000 lei/tonă |
| Miei şi berbecuţi în viu, greutate individuală maximă 30 kg/cap | 820.000 lei/tonă | 805.000 lei/tonă |
| Muştar obişnuit de masă, amb. în borcane, în lăzi tip gems, conţinut borcan 420 gr. | 226.000 lei/tonă | 215.000 lei/tona |
| Roşii în bulion în borcane cu greutate netto de 1 kg. | 155 lei/buc | 155 lei/buc |
| Fasole verde în borcane cu greutate netto de 1 kg | 120 lei/buc | 120 lei/buc |
| Gem de caise - cutii de 530 gr . | 175 l3ei/buc | 160 lei/buc. |
| Compot de pere în borcane cu greutate netto de 0,5 kg | 131 lei/buc | 131 lei/buc |
| Compot de prune în borcane cu greutate netto de 1 kg | 157 lei/buc | 157 lei/buc |
| Pastă de tomate în borcane cu greutate netto de 0,5 kg | 226 lei/buc | 226 lei/buc |
| Apă de colonie USA, sticle de 200 ml | 1.400 lei/sticlă | 1.200 lei/sticlă |

| | | |
|---|---|---|
| Praf de curăţat DE-MIR, ambalat în pungi de 1 kg | 120.000 lei/tonă | 120.000 lei/tonă |
| Hîrtie fotocopiat tip MARATHON, dim. 216x279 mm, amb. în cutii cu 10 topuri a 500 coli | 1.900 lei/top | 1.700 lei/top |
| Lînă nespălată, amestec de ţurcană neagră, ţigaie albă, merinos şi ţigaie neagră, în baloţi | 1.020.000 lei/tonă | 1.005.000 lei/tonă |
| Pătură netesută SIPLED, 30% lînă + 70% amestec fibre sintetice, dim. 1,5 x 2 m, în pachete de 5 buc | 2.300 lei/buc | 2.200 lei/buc |
| Saci de cînepă 50/100 pentru morărit, cf. STAS 6023/86, amb. în baloţi a cîte 100 buc. | 290 lei/buc | 280 lei/buc |
| Saci de cînepă pentru cereale, cf. STAS 6023/86, amb. în baloţi a cîte 100 buc. | 270 lei/buc | 250 lei/buc |
| Saci de cînepă 70/110 pentru morărit, cf. STAS 6023/86, amb. în baloţi a cîte 100 buc. | 450 lei/buc | 430 lei/buc |
| Cizme din piele naturală, îmblănite | 10.500 lei/pereche | 9.500 lei/pereche |
| Cuie pentru construcţii, diam.3x70 mm, ambalate în cutii de 18 kg | 200.000 lei/tonă | 200.000 lei/tonă |
| Cuie pentru construcţii, diam.3x70 mm, ambalate în cutii de 22 kg. | 200.000 lei/buc | 200.000 lei/buc |
| Demarori MDP - 178, 15 kw, capacitate baterie 360 Ah | 94.200 lei/buc | 94.200 lei/buc |
| Motor electric MCNF - 200, C.C. cu lame şi colector, 17 KV, 1.000 rot/min., 380 V, 50 Hz. | 540.700 lei/buc | 540.700 lei/buc |
| Grup electric medie frecvenţă GEFAV - 56/8000 - 380 V, 3000 rot/min, 8000 Hz | 1.400.800 lei/buc | 1.400.800 lei/buc |
| Grup electric medie frecvenţă GEFAV - 300/8000 - 6 KV, 3000 rot/min., 8000 Hz | 4.210.000 lei/buc | 4.210.000 lei/buc |
| Grup electrogen 70 KVA GEB - ST, tens. între faze: 400 V, motor termic D-120 | 1.850.000 lei/buc | 1.850.000 lei/buc |
| TV color MEGAVISION, diag. 51 cm, PAL/SECAM, 69 canale, 220/240 V, 50/60 Hz, putere 4W, Germania | 225.000 lei/buc | 217.000 lei/buc |
| Bec cu incandescenţă, clar, 100 W, TUNGSRAM, flux luminos:1380 , dulie: E27 | 300 lei/buc | 300 lei/buc |
| Tub fluorescent, 40W, TUNGSRAM, cu eficienţă luminoasă sporită | 1.000 lei/buc | 1.000 lei/buc |
| Bec cu vapori de mercur cu autoaprindere, TUNGSRAM, pentru iluminat public şi uz industrial, HMLI - 250 W, E 40 | 7.000 lei/buc | 7.000 lei/buc |

cotidian de informații
monitorul

COMENTARII

# Rusia: spre o nouă "stagnare?"

**Ceea ce se anunță acum în "marea țară a socialismului victorios", dacă nu survine ceva neașteptat care să deturneze cursul actual, e o "recongelare" de sistem. După moartea lui Stalin, orice tentativă reformistă a dus la o "congelare". Metafora se justifica, deoarece epoca post-stalinistă a fost percepută ca stînd sub semnul "dezghețului"(Ilya Ehrenburg). Hrușciov a voit să reformeze atunci sistemul sau măcar să-i sporească eficiența prin măsuri liberalizante, dar s-a lovit de o redutabilă opoziție.**

**Urmașul său, Brejnev, a impus un nou îngheț, căruia i s-a spus eufemistic "stagnare". Cînd strategia pusă la lucru amenința sistemul cu anchiloza deplină, s-au ivit reformatorii, între care Gorbaciov e cel mai ilustru, cu iluzia că pot remedia slăbiciunile unui sistem care se vădea în fond irreformabil. Cum s-a încheiat această încercare nu e nevoie să mai spunem. Perestroika a devenit pentru cei mai mulți (afară de privilegiații sistemului și de unii "descurcăreți") o "katastroika"(A. Zinoviev). Simbolul nou ere, după eșecul gorbaciovism, și al iluziilor reformiste a devenit Eltîn. Dar și contra lui s-au coalizat repede forțele conservatoare. Homo sovieticus (pentru a cita formula aceluiași autor) e o realitate din care se nutrește un scepticism profund, acum asumat de mulți analiști. Trecutul rus, acela al unei formații geopolitice în expansiune, apasă conștințele și determină conduita prezentului. Nu e o simplă speculație de politolog (Alain Besancon), ci o realitate de care puțini se mai îndoiesc azi. Boris Eltîn a preluat sarcina de a schimba sistemul, din moment ce nu e reformabil, adoptînd un limbaj mai radical și căutînd, asemenea predecesorului său, sprijin în afară. Șocul produs în urma puciului din august 1991 n-a putut distruge însă vechile structuri comuniste, n-a anihilat aparatul represiv și n-a prefăcut imensul aparat de război al imperiului într-o la fel de mare armată a păcii. S-a pulverizat într-un fel de imperiul sovietelor, s-a refăcut sub altă formă, cel puțin în componentele lui de bază, iar Rusia cere acum deschis a i se recunoaște de către ONU funcția de "jandarm" în partea locului. De la o jandarmerie a fumului, împărțită un timp cu o altă supraputere, la o jandarmerie legată de "spațiul vital" în care ar dori să-și rezolve criza actuală, să-și asigure apoi viitorul, Rusia calcă destul de apăsat, asociind cu aplomb la vechiul șantaj nuclear spectrul naționalismului și al fundamentalismului. În Europa, ea n-a întîmpinat încă nici o rezistență serioasă. Ce va face noua administrație de la Casa Albă nu se știe, dar e sigur că, în ansamblu, marile cabinete mizează încă pe o Rusie destul de puternică spre a menține "pacea" în zonă și un echilibru mai stabil în lume. Va fi Rusia lui Eltîn, care se declară gata de alianțe, fie și cu ajustări specifice, la modul de viață apusean? Va fi Rusia lui Hasbulatov, prin care se exprimă un parlament prin nostalgici ai vechiului sistem, încă atît de prezent în structurile lui vitale? Rezultatul acestei confruntări spectaculoase depinde nu numai de protagoniștii aduși la rampă de marea criză, ci și de atitudinea comunității internaționale, a celor care au astăzi atuuri economice în primul rînd. Un nou îngheț se poate lăsa peste lume, pornit din acel spațiu criogenic, care e, totodată, dacă nu e permis a spune astfel, și criogenetic.**

**Al. ZUB**

PULS PULS PULS PULS PULS PULS

# Nu-i așa că domnul Arcadie Dubeț se simțea cu bondarul pe căciuliță?

Scandalul declanșat la Regia Autonomă "Termoficare" tinde să capete proporții dramatice, prin implicarea indirectă a populației orașului nostru. Despre ce este vorba? În urma demascării matrapazlîcurilor conducerii RA "Termoficare", mai ales în legătură cu unele comisioane ilegal percepute populației de către o fantomatică "administrație de clădiri", care, de fapt, nu avea deloc statut autonom, ci era o secție a RAT, aflăm că numeroși cetățeni refuză să achite sumele de întreținere. S-a ajuns, astfel, la un deficit al Primăriei de peste 500 milioane lei, pentru că, este clar, RA "Termoficare" este o regie subordonată Primăriei, deci nu întreprinderea condusă de directorul Arcadie Dubeț pierde, ci bugetul Primăriei.

Mulți circotași ar fi dispuși să insinueze că populația orașului nostru "instigată" de articolele demascatoare despre cele ce se întîmplă la RA "Termoficare" s-a hotărît să profite și să nu-și achite obligațiile de întreținere. Nu este deloc așa, mai ales că ar fi vorba despre o ipoteză ofensatoare la adresa populației unui întreg oraș. Adică ieșenii profită de articole de gazetă și se sustrag de la plata căldurii și apei calde? Nu este așa. Populația dorește și așteaptă să se facă lumină în afacerile necurate de RA "Termoficare", să se instituie de urgență o comisie de anchetă care să stabilească limpede cine este vinovat de toată bulibășeala cu "administrația de clădiri" și cu procentele nerușinate pretinse de dînșii pentru servicii inexistente. Nu mai putem tolera directori în funcții pe care nu le onorează cu competența și bună credință.

Dacă întindem pelteaua cu cei de la RA "Termoficare" la fel cum s-a procedat și în cazul conducerii RA "Locuința", cu care presa a dus timp de aproape doi ani o luptă necruțătoare, nu ajungem nicăieri. S-a dovedit, pînă la urmă, că ziariștii au avut dreptate, pentru că domnii din conducerea RAL au fost pînă la urmă schimbați, cu tam-tamul de rigoare. Dacă un deficit de jumătate de miliard de lei justifica păstrarea în funcție a directorului Arcadie Dubeț, atunci e bine să fie domnia sa păstrat în funcție. Ar fi cel mai scump director de pe glob. Pentru că, să fim serioși, lumea nu mai are încredere în tarifele și prestația de la RA "Termoficare", chiar dacă acestea s-ar face de acum încolo corect, pentru că toți știu acum că în spatele acestora se află directorul Arcadie Dubeț, eminența portocalie de la RAT, în care nimeni nu mai are încredere, după valul de articole în presă despre activitatea sa și mai ales, după jignitorul refuz de a răspunde întrebărilor ziariștilor în studioul TELE M, în transmisiune directă. Dacă era cinstit și cu inima curată, de ce nu a avut curajul să ia berbecul de coarne și să răspundă cu demnitate și cu hotărîre la întrebările gazetarilor? Nu-i așa că domnul Arcadie Dubeț se simțea cu bondarul pe căciuliță? Ieșenii așteaptă cu nerăbdare declanșarea anchetei la RA "Termoficare" și pedepsirea vinovaților. Numai așa vor avea garanția că nu sînt furați în continuare, că plătesc sume uriașe doar pentru frig și vînare de vînt.

**Cornel CRISTOIU**

# După Trei Ierarhi, Voronețul...

Invidiampe Petru Comarnescu pentru liniștea găsită în grădina înmiresmată a Voronețului. De cîte ori treceam în sus sau în jos pe ulucul văii Moldovei era obligatoriu popasul de cît ține viața unei lumînări la crucea celui care, drept recunoștință pentru aproape haustica sa monografie a zonei a primit dreptul unic de a rămîne pentru totdeauna la umbra ctitoriei lui Ștefan (1488). De fapt, în lumina picturii celebre azi în toată lumea, realizată pe zidurile mînăstirești după indicațiile mitropolitului Grigore Roșca, var al lui Petru Rareș, se visează adunat întregul suflet românesc ca pe altar al Moldovei lui Ștefan. Moldova mărează și întreagă. Dacă la Putna sună bronzul istoriei, și auzi parcă în vuietul obcinelor ireșul ca un fulger al atacului de la Baia, la Voronet e tihna reculegerii și urmirea sufletului înfrățit cu frumosul etern. Iată de ce Voronețul e considerat tezaurul de sensibilitate națională cel mai autentic și atît de românesc încît nu poate fi cu nici un chip extras din cadrul monturii naturale, după cum nu-i poate fi alterat cu nimic ambientul natural. Sînt valori mai presus de efortul momentan al unui popor, fericite îmbinări de condiții excepționale precum Trei Ierarhi, Eminescu, Voronet, Miorița, Creangă, Putna, Sadoveanu, Balada lui Ciprian, pictura Agapiei, Enescu, Iorga.

Cum să nu atragă atenția asupră-i mănăstirea de lîngă Frasin cînd chiar marele ghid-atlas al României, cel atît de acribios în elogii, (Editura Științifică, 1974), o prezintă drept "giuvaerul Bucovinei", scrîind "neîntrecuta măiestrie, frumusețea unică a picturii, acel nemaiîntîlnit albastru (lapislazuli), toate poartă dovada unui mare suflu creator, stîrnind și azi prețuirea și admirația mondială". Ei, bine, tocmai această "prețuire" ne mănîncă, deoarece ea se transformă în... pretăluire la taraba pasiunilor să le zicem confesionale și ne trezim scoși la mezat! Iată, dintre dosarele primăriei orașului Gura Humorului, a căzut unul ceva mai prizărit. Poartă o încheiere a ședinței unui consiliu din 15 iulie 1992 prin care primăria dă aprobarea unui oarecare colegiu catolic din Elveția pentru a construi lîngă mănăstirea Voronet un hotel turistic patru stele cu toate serviciile și o catedrală catolică. Și pentru bunăvoința de a se lăsa ajutată, primăria respectivă a primit o bagatelă de 160 milioane lei. Cum să nu fie încîntat de isprava primarul urbei, doar n-o fi domnia sa chiar atît de fraier încît să umble cu mierea pe degete și să nu și le ungă! Ce satisfăcut declara domnul la TV că dosarul are toate aprobările necesare, inclusiv ale celor bisericești, așa că maica stareță degeaba plînge după ulucei. Și întrucît IPF Sa Patriarhul Teoctist s-a îmbrăcat în uniformă albă spre a rosti un protest împotriva acestei afaceri cam... neortodoxe, cine altul a putut da aprobarea decît însuși vajnicul cavaler de Malta și episcop vicar de Suceava?! Poate fi și este o surpriză similară cu cea de ungerea în ordinul Malta, fără a se cere, cum se obișnuiește, binecuvîntarea superiorilor? Cert e că pietrosul primar de Gura Humorului pare atît de uimit că se face atîta caz de isprava să încît seamănă cu acel bade bine hrănit și bine dispus care semnase pentru otrăvurile de la Sibiu! Aici e însă o acțiune ceva mai subtilă, un fel de cal Troian, care atacă unde găsește teren slab, dar și unde nu-i pagubă mare.

Nici nu s-a limpezit oarecum seismul produs de atentatul catedralei de sub streașina Trei Ierarhilor, un bol megalitic de beton anume plasat acolo și nu în altă parte și iată-ne cu o nouă catedrală, plasată și aceasta nu oriunde ci sub picturile Voronețului. Cît de lesne putem fi manevrați! Și cît de săraci și de milogi sîntem, ni se trimite în dar o țigaie spartă pentru handicapați și alături mii de kilograme de propagandă baptistă sau din alt sector. Dacă Voronetul are nevoie de motel, să vină elvețienii să ni-l aducă în dar, cînd asta miroase de departe a viclesug citit în "Vlaicu Voda"? Dacă orașul Gura Humorului simțea nevoia unui motel modern, de ce numai decît gard în gard cu celebra mănăstire? De unde mila aceasta dezinteresată pe elvețieni de a așeza drept pază a tezaurului nostru o catedrală a lor? Mergînd pe linia aceasta a bunăvoinței ecumenice, de ce nu o catedrală la porțile Agapiei, o alta la Văratec, că vine multă lume, ori la Neamț? Să vedem ce facem cu Putna și cu Căpriana de peste Prut? Cînd un preot catolic pierde un enoriaș îmbrăcat sirieul umilinței Patriarhul nostru așa trebuia să apară în fața poporului umilit. Cum se poate ca un juvaier ca Voronetul să fie pus în ieslea la care se furajează o oarecare primărie din prund de Moldova? Pun pariu că primarul mototol de acolo, habar nu are de ceea ce a făcut, mai mult suflet aveau Elena și Neculai Ceaușescu pentru asemenea valori decît așa-zisa "democrație".

Să fie instituită o anchetă prezidențială asupra modului cum a decurs operația "Voronet" și se va vedea ce iese la iveală. Noi la lasi.

*cafeaua de dimineață*

**Aurel LEON**

# ULTIMUL VAGON POȘTAL

## Reacții în urma anchetei "R.A. TERMOFICARE majorează în mod nejustificat cheltuielile de întreținere"

### *Cerem formarea unei comisii de ancheta*

Urmare a articolelor publicate în ziarul dumneavoastră în legătură cu neregulile constatate la R.A. Termoficare venim și noi, locatarii bl. 988 A, sc. A, din șos. Nicolina nr. 85, ce aparținem de P.T. 17 Nicolina CUG.

Noi credem că cheltuielile de întreținere care ni se percep sînt nejustificate.

În luna decembrie, la un apartament cu 2 camere, 4 persoane, s-a plătit 3316 lei, în ianuarie - 3384 lei, iar, curios, în luna februarie, cînd luna a fost mai mică cu 3 zile, plătim 3688 lei (mă refer la un ap. 2 camere, 4 persoane). La asociația vecină același, ni de persoane, aceeași suprafață locuibilă, au plătit pe luna ianuarie față de noi mai puțin cu 718 lei.

Credem că este o diferență prea mare și nejustificată.

Specificăm că de punctul nostru, P.T. 17, se deservesc 2 baruri, o sifonărie și firma Linx.

Am întrebat pe administrator, dl. Popovici, dacă acești agenți economici au apometre. A răspuns că da. Noi credem că nu este adevărat și de aceea cerem sprijinul dumneavoastră pentru formarea unei comisii pentru a se constata la fața locului dacă e adevărat sau nu.

Noi credem că din această cauză este atît de încărcată nota de plată sau se fac alte matrapazlîcuri de care noi nu ne dăm seama.

Vă mulțumim anticipat.

**Dracea Dan ap.1; Vornicu Ghe. ap.3; Boronea Ana ap.8; Surugiu Lidia ap.10; Bongoi Lucica ap.11; Pintilescu Ionel ap.15; Mihai Ghe. ap.7; Lupu Dorina ap.17; Stogrincă Marcel ap.18; Costache Ghe. ap.13; Pintilie C-tin ap.6**

### *Cum poate sa permita Primaria o asemenea stare de lucruri?*

Referitor la articolele din ziarul d-voastră privind aspectele financiare ale Administrației de Clădiri aș dori să vă arăt că înființarea acestei anexe a R.A. Termoficare a fost un act nesăbuit a fostului laudat primar Emil Alexandrescu.

Și la asociația noastră s-a prezentat un "delegat" fără delegație care, impertinent, aproape că ne-a somat să ne afiliem, fluturîndu-ne decizia primarului. Unele asociații de locatari au căzut în plasă, iar acum apar deficiențele de organizare. Noi de atunci am prevăzut neajunsurile și am refuzat.

Dar ne întrebăm, cum e posibil să se admită aceste stări de lucru în defavoarea cetățenilor de către aleșii noștri, primarul și Consiliul Municipal. Dar oare prefectul nu se interesează de soarta populației? E ușor să admiți înființarea de posturi motivînd lupta împotriva șomajului, dar nu pe banii cetățenilor. Nu mai articolele din ziare ar fi trebuit să-l sensibilizeze pe primar și pe prefect pentru a analiza cauzele nemulțumirilor și să ia măsuri de protecție a populației.

Asociația noastră a trimis Primăriei materiale în care arătam defecțiunile existente la RAJAC, Termoficare etc., ba chiar sugeram propuneri de îmbunătățire a activității asociațiilor de locatari. Dar am observat o grijă mai mare pentru menținerea salariaților și a salariilor acestor regii, decît protecția cetățeanului. Se pare că există niște indicații de undeva de a declara una și a face alta.

Problema se pune pînă cînd își vor mai păstra scaunele aleșii poporului din Iași, există niște norme care să stabilească schimbarea aceasta? Sper că nu se crede că trebuie să se ajungă la situații limită (22 decembrie 1989).

Altfel, rezultă că zicala "ciinu latră, vîntul bate" își are o bună justificare. Gîndindu-ne după ritmul elaborării legilor sau al modificării celor ce nu mai corespund, vom plăti încă mult timp fără a beneficia de servicii de calitate și corect încasate de către aceste regii autonome pentru protecția propriilor salariați.

**Președintele Asociației de locatari din Șoseaua Națională nr. 49**

### *Ce s-a facut cu banii investiti pentru încalzirea orasului?*

Am citit apelul făcut către populația Iașului în ziarul dvs. din 5 martie a.c. și 9 martie a.c. referitor la Regia Autonomă Termoficare, privind unele neregului privitoare la cheltuielile de întreținere.

În toate interviurile și în toate articolele din ziar și de la TV Iași, se plîng că nu au fonduri, dar de cînd au făcut Punctele Termice nu au făcut nici o reparație generală sau să le întrețină în bună stare, iar Primăria și Prefectura le aprobă toate pretențiile de ridicare de prețuri. Toate aceste regii autonome sînt cu capital de stat și nu au nici un concurent iar apoi sîntem obligați să suportăm toată incompetența profesională a lor.

1. Vreau să știe toată populația din oraș ce s-a făcut cu banii investiți în plus de RAT în anul 1991-1992 în perioada cu încălzire. Întrucît CET-ul nu a putut asigura agentul termic la valoarea normală, conform normelor în funcție de temperatura mediului ambiant, a redus cantitatea de Gcal., furnizată astfel a înmulțit acea cantitate cu 0.6. Deci a redus nr. de Gcal. furnizate și a facturat mai puține Gcal. decît erau înregistrate. În această situație și RAT trebuia să reducă și ea tot cu 0.6 numărul de Gcal. înregistrate în Punctele termice, dar RAT nu a procedat la fel, facturînd normal apa rece purtată prin calorifere la asociațiile de locatari. Pe 21 iulie 1992, într-o ședință la Prefectură și Primărie s-a spus următoarele: RAT a primit suma de 1.304.472.000 lei subvenții de la stat, din care raportat un profit de 213.006.000 lei iar profit net 117.153.000 lei. Pun întrebarea de unde atîția lei în plus. Se poate trage concluzia că din încasări în plus de la populație fără ca ea să știe.

2. Fiecare asociație de locatari are la RAT un sold de "n" lei ca garanție. Știut este că acest sold este depus în Bancă în contul RA Termoficare și în fiecare an are o dobîndă. Pun întrebarea ce se face cu această dobîndă, după toate legile, trebuie să se adauge la fiecare sold al asociațiilor, dar nu se face acest lucru, deci tot noi pierdem.

3. Aceeași RAT face lux pe banii populației, dînd în exces căldură în perioada cînd sînt peste +5 grade ziua, de stă populația cu geamurile deschise, iar dacă intervenim la dispecer sau la punctele termice ne spune că așa au ordin. De ce nu se face în această perioadă economie de combustibil pentru a avea pe timp friguros?

Apa caldă să se dea de trei ori pe săptămînă - marți-joi-sîmbătă - prin aceasta făcîndu-se economie de combustibil, de fond de salarii, nu s-ar plăti duminica dublu iar personalul ar avea și el zi de sărbătoare liberă pe timp de vară.

4. Nu sînt de acord cu administrația de clădiri de la RAT și nici de la Primărie sau Regia Autonomă Locuința. Știind ce mare este corupția, să fie lăsate așa cum sînt ele, că de la Revoluție nu mai cheamă pe nimeni de la asociație la verificare și măsurarea parametrilor din Punctele termice și, în plus, raportează cît vor ei, spunînd că atîta s-a consumat. Dacă cineva de la Locuința vrea să fie angajat pe bază de convenție cu 1/2 de normă lunară este binevenit la asociația de locatari dar nu cu salarii de 40-60 mii lei pe lună.

**Ștefan CIUBOTARU**

COMEROMIMPEX SRL
reprezentanta autorizată a SC FARMEC SA CLUJ
oferă en-gros și en-detail: ➤ gama completă a produselor cosmetice marca FARMEC
➤ produse marca PALMOLIVE-COLGATE
➤ ciocolată MACI
➤ RIO
➤ alcool 96° (Iugoslavia)
➤ încălțăminte CLUJANA
➤ țigări, ness, creioane mecanice și rezerve 0,7; 0,8
➤ îmbrăcăminte (pantaloni femei, blugi, sacouri jeans)
Adaos comercial negociabil în funcție de cantitate
prin magazinul din IAȘI, bloc 909, (zona pasarela Nicolina) Program: 9-20
VĂ AȘTEPTĂM!

S.C. Mixtă PRISACARI S.R.L. Milișăuți Jud. Suceava
Import-Export România-Germania
vinde en gros SEMINȚE de LEGUME FLORI ZARZAVATURI
calitate superioară
prețuri convenabile
import Germania
adaos comercial 0
Tel. 77 Of. Milișăuți, Jud. Suceava
Administrator firma Prisacari Ioan

SPORT SPORT

## SPORT CAN-CAN

### *Seleș e invidioasă pe Graf*

La festivitatea de decernare a premiilor WTA pe 1992, Monica Seleș, numărul 1 în lume a primit un automobil Mazda. Departe de a fi mulțumită, Monica a declarat că nu înțelege de ce i-a fost acordată o "biată Mazdă", în timp ce Steffi Graf laureata anului 1990, primise un Jaguar. Curat discriminare!

### *Matts Willander are o fetiță*

Cunoscutul fost-tenismen Matts Willander s-a căsătorit în 1991 cu frumoasa Sonia, fotoreporter la un cotidian sportiv suedez. În aceste zile, la spitalul Mount Sinai din New York, a venit pe lume și primul copil, o fetiță, numită Emma care cîntărește 3.800 kg.

### *Televiziunea dă prea mult fotbal*

Selecționerul reprezentativei engleze de fotbal, Graham Taylor a apreciat într-un interviu că televiziunea alocă prea mult spațiu fotbalului. "Nu e de ajuns că în fiecare duminică se transmit meciuri în direct. În cursul săptămînii, o cohortă întreagă de comentatori diseacă toate aceste meciuri pînă la limita răbdării. Încet-încet o să se observe o anumită săturare de fotbal a telespectatorilor și stadioanele se vor goli.

### *Eddy Merckx revine pe șosele*

Celebrul rutier al anilor '70, belgianul Eddy Merckx a decis să revină în activitate, dar nu ca sportiv, ci ca antrenor. El și-a alcătuit o echipă proprie, a cărei vedetă incontestabilă este Axel, fiul fostului cîștigător al Turului Franței. Echipa este sponsorizată de concernul olandez Philips.

### *Ramon Diaz pleacă în Japonia*

Cunoscutul fotbalist argentinian Ramon Diaz s-a transferat în această iarnă de la River Plate la echipa japoneză Yokohama Marinos, a celebrei firme Nissan. El va evolua pe o perioadă de trei ani, contra unei sume de transfer de 2 milioane de dolari. Cam puțin, dar la bătrînețe nu mai face nazuri.

**Ion C.**

# Astă seară de la ora 18.30, Steaua forțează intrarea în semifinalele Cupei Cupelor la fotbal

### *• Partidele Steaua-Anvers și Glasgow Rangers-FC Bruges vor fi transmise în direct de TVR*

Cupele Europene revin în actualitate cu mansa a doua a sferturilor de finală în Cupa Cupelor și Cupa UEFA, precum și cu meciurile etapei a IV-a din Liga Campionilor. Pentru noi, capul de afiș este deținut de întîlnirea Steaua-Royal Anvers din Cupa Cupelor. Toată lumea cunoaște că în tur Steaua a obținut un prețios 0-0 în o plasare, dar misiunea echipei militare în această seară va fi mult îngreunată de absența a trei titulari (Bucur, Stan și Doboș) suspendați pentru lăcomie la cartonașe. Partida va începe la orele 18.30 și va fi arbitrată de o brigadă scoțiană condusă de W.Monti'am. Formațiile probabile:

**Steaua**: Stingaciu-Panait, Sourlea, Prodan (Cristescu), Gîlcă-PandurU, V.Ion (Iftodi), I.Dumitrescu-Vlădoiu, Andrași, Filipescu.

**Anvers**: Stojanovik-Krekens, Broekaert-Emmerechts, Smidts-Segers, van Veirdeghem, Lehnhoff, Jakovlevik-Severeyns, Czerniatynski. Celelalte trei partide din Cupa Cupelor sînt: Spartak Moscova-Feyenoord (în tur 1-0), Parma-Sparta Praga (0-0), Atletico Madrid-Olympiakos Pireu (1-1).

O rundă foarte interesantă este programată și în **Liga Campionilor**. În **Grupa A** Olympique Marseille va primi replica lui ȚSKA Moscova, iar Glasgow Rangers va fi gazda lui FC Bruges (un meci transmis în direct de TVR pe programul 2 de la ora 21.30).

În **Grupa B** AC Milan va juca acasă cu FC Porto, iar echipa lui Gică Popescu, Philips Eindhoven se va deplasa în Suedia pentru partida cu IFK Goeteborg (acest meci va fi arbitrat de românul Ion Crăciunescu). Toate partidele vor începe la ora 21.30, ora Bucureștiului.

În **Cupa UEFA**, 4 partide foarte echilibrate: Paris-St.Germain-Real Madrid (1-3), Borussia Dortmund-AS Roma (0-1), Juventus Torino-Benfica Lisabona (1-2), Ajax Amsterdam-Auxerre (2-4). După cum se vede, numai meciuri de 1,X,2.

**Ion C.TEODOR**

## TELEX INTERNATIONAL

### • Record mondial la atletism...

În proba de heptatlon din cadrul Campionatelor Mondiale de atletism desfășurate la Toronto, americanul Dan O'Brien a stabilit un nou record mondial cu un total de 6.476 puncte. De menționat că vechiul record aparținea francezului Christian Plaziat și fusese stabilit în februarie 1992 la Geneva cu un total de 6418 puncte.

### *• Record la cursa de 5000 m la patinaj viteză*

În Cupa Internațională de patinaj viteză ce se află în plină desfășurare la Heerenveen, Olanda, norvegianul Johann Olav Koss a cîștigat cursa de 5.000 m, realizînd un nou record mondial cu timpul de 8 min. 36,57 secunde. În acest fel, Koss și-a doborît propriul record (6:38,77) realizat tot la Heerenveen în luna ianuarie a acestui an.

### • Harris Pattersson pe urmele tatălui adoptiv

Într-un meci de box desfășurat la Poughkeepsie, statul New York, Tracy Harris Pattersson și-a apărat cu succes titlul de la categoria super-cocoș, în fața cu compatriotul său americanul Jesse Benavides. El a obținut decizia arbitrilor în unanimitate. De menționat că Pattersson este fiul adoptiv al fostului campion internațional de categoria grea, Floyd Pattersson.

### • Klas Ingesson va fi cedat la PSV Eindhoven pentru 1,3 mil. dolari

După cum anunță agenția suedeză TT, fotbalistul suedez Klas Ingesson de la echipa belgiană FC Malin a semnat un contract pe trei ani cu echipa olandeză PSV Eindhoven, suma transferului ridicîndu-se la 10 milioane de coroane suedeze (aproximativ 1,3 mil. dolari). Ingesson, mijlocaș cu 30 de meciuri în națională "celor trei coroane" va juca la Malines pînă la sfîrșitul actualului sezon.

### • Numai cu certificate medicale

Partida de fotbal Motherwell-Celtic Glasgow, din cadrul campionatului scoțian de fotbal, a fost anulată din lipsă de... combatanți. Dintr-un efectiv de 32 de jucători ai lotului formației Motherwell numai 8 se aflau în plenitudinea forțelor fizice, 12 erau atinși de gripă, în timp ce alți 12 fotbaliști erau indisponibili, fiind accidentați. Liga profesionistă scoțiană a acceptat cererea de amînare a jocului formației Motherwell după ce au fost prezentate cele 24 de certificate medicale.

**Leonard CĂNĂNĂU**

*CM de handbal Suedia 1993*

## Trezirea la realitate

Am mai scris despre obiectivul echipei României la marea competiție din Suedia, un minuscul loc 8 care să asigure o calificare la viitoarele CM din Islanda. Jocul cu Franța, oricît de paradoxal ar părea, ne-a făcut să visăm la mai mult. Am pierdut copilărește, dar am realizat vreo 10 minute de handbal de vis... și apoi s-au mai văzut copii maturizați în focul luptei.

Meciul cu Spania ne-a trezit din vis cu violență. Pentru că s-a văzut limpede că, inexperiența echipei noastre e un fel de dulce amăgire. Nu știu ce o fi gîndit Otto Heel (probabil într-o viață anterioară ceasornicar sau acordor de orgi prin Elveția) "sahul" sau handbalistic, dar echipa României a lăsat impresia unei trupe de fotbaliști brazilieni obligați să joace ca Werder Bremen, iar să te arunci în atac cu disperare că n-ai 6 goluri avans e de neînțeles. Cum de neînțeles este să-ți elaborezi tactica pozițională pînă la limita jocului pasiv cînd ai doar cinci minute timp să recuperezi un handicap de trei goluri. Multă lume spunea, după parodia numită România-Norvegia că poate așa arată handbalul contemporan. Meciul Spania-România a demonstrat contrariul. Există handbal-spectacol cu intercepții subtile, contraatacuri fulgerătoare, accelerări tulminante în zona semicercului, există șuturi surprinzătoare de la distanță. Există, dar din păcate în grădina altora! Cît despre băieții noștri, urmă naționalei Islandei să se califice între primele 8. În acest caz (Islanda fiind gazda viitorului CM) și locul 9 permite calificarea. O șansă în plus pentru handbalul românesc încoronat cu 4 titluri mondiale!

Rezultate și clasamente:

**Grupa semifinală A**: Elveția-Egipt 26-23; Spania-România 20-16, Franța - Ceho Slovacia 26-18.

Clasament:

| | | | | | |
|---|---|---|---|---|---|
| 1. | Spania | 3 | 2 | 1 | 0 56-49 5p |
| 2. | Franța | 3 | 2 | 0 | 1 73-66 4p |
| 3. | Elveția | 3 | 2 | 0 | 1 70-66 4p |
| 4. | România | 3 | 1 | 0 | 2 57-61 4p |
| 5. | Egipt | 3 | 1 | 0 | 2 58-63 2p |
| 6. | Ceho Slovacia | 3 | 0 | 1 | 2 57-66 1p |

**Grupa semifinală B**: Rusia-Ungaria 29-22; Germania-Islanda 23-16; Suedia-Danemarca 23-20.

Clasament:

| | | | | | |
|---|---|---|---|---|---|
| 1. | Suedia | 3 | 3 | 0 | 0 64-55 6p |
| 2. | Rusia | 3 | 2 | 1 | 0 74-59 5p |
| 3. | Germania | 3 | 1 | 2 | 0 62-55 4p |
| 4. | Islanda | 3 | 1 | 0 | 2 57-65 2p |
| 5. | Danemarca | 3 | 0 | 1 | 2 58-69 1p |
| 6. | Ungaria | 3 | 0 | 0 | 3 62-74 0p |

**G.I NICOLAE**

*Scrîșnet de microbist*

## Președintele

Societatea modernă a creat multe posturi de președinți. Există președinte de stat, de consilii de administrație, de fan-cluburi etc. Tot felul de președinți. În sfîrșit (dar nu în ultimul rînd) președinți de cluburi sportive. Exact precum "prezidentul" nostru. Dar, domniei sale nu-i prea convine gradul de "președinție" la care a ajuns. Vrea să fie mai... președinte decît este. Deci, și-a pus în gînd să-i copie pe cei mai "președinte" din țară. E drept, la Bruxelles nu poate ajunge. Nici măcar cu degetul pe hartă. Cu minerii nu prea are el treabă (la alt soi de "săpături" se pricepe 'mneaiul). De zimbit, nu prea îi mai arde, după ancheta MONITORULUI. Atunci i-a venit în minte chestia aia de la Constanța. Cu "gulerul" și cu "mâi, animalule". A preluat ideea în spiritul marxism-leninismului adică, în mod creator. Sau mai exact NOVAtor. Dumnealui nu s-a mulțumit a-l apuca de guler pe redactorul nostru acreditat la meciurile Politehnicii. S-a năpustit la dînsul în cel mai autentic stil maidanistic, iar expresia "mâi, animalule" i s-a părut prea blîndă. Din păcate, cele rostite de domnia sa ar transforma coala de ziar în hîrtie de turnesol. Și încă o diferență, după părerea noastră, esențială. Este foarte posibil ca președintele Iliescu să fi regretat "ieșirea din pepeni" de la Constanța. Nu este cazul "președintelui" Ion Șorcaru. Nu-i permite caracterul! **(N.G.)**

## Campionatele școlare de baschet

După o întrerupere de aproape 4 ani, s-au reluat campionatele școlare de baschet. Competiția a fost bine organizată, arbitrii divizionari A, ca Savin Ionică, Fumu Dorin și Balogh Egon asigurînd desfășurarea corectă a meciurilor. Finala, ce a avut loc săptămîna trecută, s-a disputat între liceul "Negruzzi" și liceul de informatică, cîștig de cauză avînd echipa de baschet a liceului de informatică - scor 70-58(40-29) - compusă din: Nedelcu Andrei, Caliniuc Cătălin, Dosoftei Cătălin, Harhas Ionuț, Putinică Vlad, Ciurlă Nicolae, Andronache Iulian, Mănăstireanu Dan, Gavriluță Ovidiu, Muntean Adrian, primii patru fiind cei care s-au remarcat. Performanța obținută de profesorul Chilărescu Stelian este cu atît mai meritorie cu cît nici un jucător nu face parte din clubul sportiv școlar Unirea.

Ceea ce a atras atenția asupra acestei competiții a fost incorectitudinea făcută de profesorii Hatură Iulian și Șușnea Ioan, care au condus echipa Liceului CFR și au introdus în echipă un jucător, Călin Toader, de la alt liceu (de Construcții). Acest elev face parte din lotul de baschetbaliști de la școala sportivă Unirea, fiind un valoros conducător de joc, care ar fi putut să ajute echipa CFR-ului să cîștige, dar în urma introducerii unei contestații echipa a fost exclusă din competiție. Dacă la acest nivel, unde miza este ca și inexistentă, domnii profesori se pretează la "șolticării", mă întreb ce se întîmplă în alte competiții.

Inspectoratul școlar a făcut un efort și a premiat învingătorii, dar premiile, tricouri de mărimea 40, pot fi folosite doar de frații mai mici ai jucătorilor.

Următoarea etapă este cea de "zonă", care va avea loc la Vaslui între 10-13 aprilie.

**Victor GRĂDINARU**

*chenar pentru cititoare*

## Îmbrăcămintea copiilor (2)

Cînd alcătuiți garderoba copilului, în primul rînd trebuie să țineți cont de gustul lui, apoi de necesarul de îmbrăcăminte pentru un anumit sezon și abia în ultimul rînd de ideea dumneavoastră despre felul în care ar trebui să vă îmbrăcați copilul. Spre exemplu, fetițele de 8-11 ani au aproape în majoritate dorința de a deveni cît mai repede "domnișoare", avînd deja propriul lor gust în materie de îmbrăcăminte, îndreptat cel mai adesea către genul foarte feminin, chiar sexy. Desigur, nu le veți lăsa să încalțe de pe acum pantofi cu tocuri înalte și ciorapi de mătase, să îmbrace bluze prea decoltate sau să se machieze, dar trebuie să le oferiți o variantă de îmbrăcăminte care, deși potrivită vîrstei, să fie estetică, feminină și foarte modernă. În acest sens, puteți încerca să le convingeți că o fustă scurtă sau niște colanți în culori vesele (din aceia înfloriți, care se găsesc acum prin toate magazinele și nici măcar nu sînt prea scumpi), purtați cu un tricou modern sau cu un pulover cu desene jacard vor alcătui o ținută vestimentară care le vor pune în evidență silueta la fel de bine ca hainele pe care și le doresc dar care de cele mai multe ori nu li se potrivesc. De asemenea, pantofii tip balerină, cu tocul jos, vîrful ascuțit și destul de decoltați, confecționați din piele, materiale textile strălucitoare sau imitație de lac vor da micuțelor picioare o eleganță comparabilă cu cea dată de pantofii cu tocuri subțiri și înalte, iar bijuteriile din plastic, sticlă sau lemn, lucrate fantezist, vor înlocui cu succes mult visatele bijuterii ale prințeselor din cărți. În plus, cînd au vreo petrecere sau o sarbare la școală, ele pot fi coafate, parfumate și chiar ușor machiate, acest lucru nefiind nici pe departe o rușine, ci un mod de a sublinia într-o ocazie anume farmecul și frumusețea fetiței dumneavoastră (de altfel, poate ar fi bine să știți că mai toți copii superfrumoși care apar la televizor au bujorii desenați cu fard de obraz iar buclele le sînt făcute pe bigudiuri). **(va urma)**

**MARK**

## Ținutul secret al regelui Réon

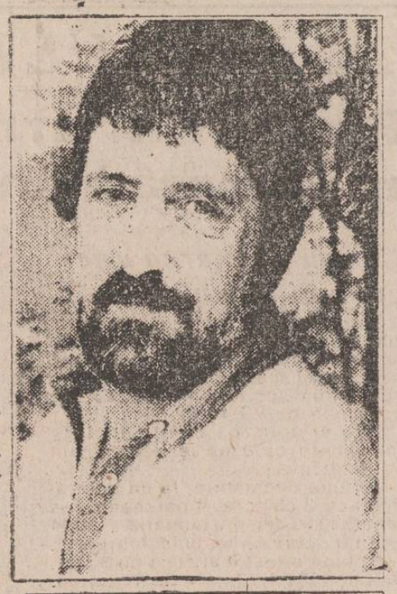

Bun venit în Argondia, ținutul secret al regelui Réon. Nu ceea ce citiți acum nu este ultimul parc de distracții cu iz hollywoodian, unde vedetele sînt șoricei. Aici, în adîncurile pădurilor din inima regiunii franceze Bretagne, în apropiere de Quénécan, Réon a imaginat o lume a viselor și legendelor. El este de origine cehă, are 46 de ani și în 1968 a fugit din fosta Cehoslovacie din cauza tancurilor sovietice. Să fim mai clari: după toate experiențele sale, Réon a decis să oprească timpul în loc acum 1000 de ani. "Am trăit în Elveția dar nu m-am simțit prea bine acolo. Așa că am pornit pe urmele lui Paul Gauguin și am ajuns în Bretagne. Aceste locuri m-au fermecat, m-a vrăjit ambianța lor, cu pădurile care îmi aduc aminte de Boemia mea natală", explică el.

În peștera sa magică, războinicii sînt cavaleri, femeile devin nimfe și animalele se transformă în dragoni. Nopțile lui Réon sînt populate de spiriduși și licorne albe ca zăpada. Pămînturile lui sînt păzite de un diavol surizător, sculptat deasupra unei fîntîni. Pe ziduri trăiesc zeci de tablouri din care te privesc curioși zei păgîni și magi cu barba fluturînd în vînt. "Pictez noaptea cînd lumea adoarme. Toate personajele mele atunci se scoală și vin să mă întîmpine", povestește cu încîntare regele înveșmîntat într-o minunată mantie stil "Renaștere" și purtînd pe cap o beretă a la Leonardo da Vinci. Réon își primește supușii. Aceștia sînt artiști, artizani și călugări precum cîntărețul Glenmor și celebrul muzician Alan Stivell, toți bîntuiți de tradiția și cultura celtă. Împreună, ei slăvesc gloria druizilor și a zînelor ascunse prin luminișuri; zîne care sînt protectoare ale regelui și ale regatului Argondia.

Réon a transformat vechea moară a satului Corbeau - o clădire veche și șubredă, aproape ruinată - în regatul Argondia, unde vraja și legenda se contopesc. Réon se consideră urmaș și discipol al pictorului flamand Ieronimus Bosch, avînd aceeași viziune cu acesta asupra imaginarului și a lumii magiei. **(George P.)**

## ALECU RUSSO

**ORIZONTAL** 1) "Palatul lui Vodă", una dintre scrierile lui Alecu Russo, apărută postum • Obiectul unor studii efectuate de către scriitor la Viena, pentru o scurtă perioadă în 1836. 2) Autorul nemuritorului poem în proză "Cîntarea României" văzut ca o succesiune ciclică a epicolor de robie și de libertate • Plantă medicinală. 3) "Piatra-Teiului" rodul unei excursii făcute de Alecu Russo în Munții Neamțului în 1839 • Hipocoristic pentru Emilia. 4) Eugen Stoica - Specie de pește. 5) "Studiu...", subtitlul scrierii intitulate "Decebal și Ștefan cel Mare" (pl.) • Număr (abr.). 6) România, despre care Alecu Russo spunea în "Cîntarea României": "Ești frumoasă, ești avutită...", "...ai copii mulți la număr, care te iubesc... ai cartea de vitejie a trecutului și viitoriul înaintea ta..." • Element chimic. 7) A reclama • Frunze de dafin! • Asia! 8) La 17 martie 1989 se împlinesc 174 de la nașterea scriitorului într-un "sat frumos răschirat între grădini și copaci..." • Dormitorul moldovencelor. 9) Rece! • "Ziarul unui exilat", la 1846", subtitlul scrierii "Soveja" din timpul șederii sale forțate la această mănăstire (tem. pl.). 10) Oraș față de care Alecu Russo s-a simțit strîns legat, oraș unde se crease un puternic curent pentru literatura originală inspirată din realitățile țării • Institutul lui Francois Naville, de lîngă Geneva, unde Alecu Russo învață timp de 6 ani, evocat în "Amintiri". 11) Regiune a României care a constituit obiectul unei scrieri antume • Din tema!

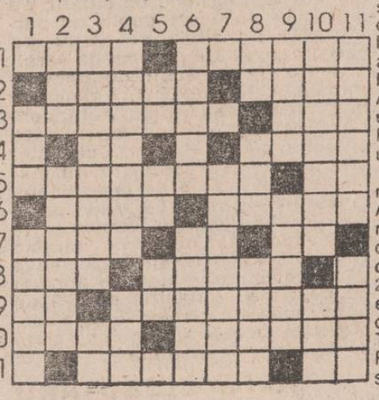

**VERTICAL** 1) "Iașii și locuitorii... în 1840" o altă scriere a lui Alecu Russo, structurată ca un jurnal • Capitală europeană vizitată de scriitor, în septembrie 1848, după eliberarea sa din închisoare. 2) Riu în Anglia • "...corbului", legendă culeasă de autor pe valea Bicazului cu ocazia unei excursii. 3) Titlul uneia dintre scrierile lui Alecu Russo în care abordează, cu mult succes, problemele limbii • Curmătură. 4) Funcție pe care o ocupă scriitorul, la Piatra, între anii 1841 - 1844 (pl.) • Plantă erbacee. 5) Sanda Negreanu • Soarele felahilor • Nota zece! 6) "...erau odată așezare de apărare ca plăiașia munților...", spre care scriitorului i se întorc ochii, zărind "...umbra copilăriei...", "...care își întinde ramurile ca niște brațe și își scutură florile pe inima mea ca o ploiță răcoroasă..." • Mîncinoase. 7) "...criticii", scriere îndreptată împotriva profesorului și omului politic Dimitrie Gusti. 8) Mea! • Aceea • Insulă de corali. 9) Învățăcel • "...literară", revistă condusă de către Mihail Kogălniceanu, printre cei mai activi colaboratori numărîndu-se și Alecu Russo. 10) "Cîntarea...", culmea creației lui Alecu Russo, o insuflețitoare chemare la demnitate, de prețuire a libertății, de înfruntare curajoasă a restriștilor, de iubire de țară și de dăruire sinceră (nom.) • Riu în Argentina. 11) "Provincialul la... Național", cea de-a doua compunere dramatică a lui Alecu Russo, jucată pentru prima dată la 25 februarie 1846 (neart.) • Cel românesc "a păstrat o închipuire fecundă, vie, grațioasă, o agerime de spirit, care se traduce în mii de cugetări fine și înțelepte..." ("Poezia poporală").

**DICȚIONAR: URE, CLE.**

**George SĂNDULEAN**

## Un nou scandal în principatul Monaco

Un nou scandal zguduie principatul Monaco. După aventurile sentimentale ale prințeselor și alga ucigașă care a scăpat din acvariile Muzeului Oceanografic infestînd Mediterana, noul "cutremur" este localizat tot în incinta celebrului muzeu. Dar de această dată nu mai avem de-a face cu alge, ci cu rechini cu două... picioare, adică proprii săi salariați. De curînd s-a descoperit în incinta muzeului o rețea formată din casieri și controlorii de bilete, rețea care funcționa de ani de zile, prejudiciind grav prestigiul și veniturile destinate cercetărilor acvatice.

Metoda era extrem de simplă: casierul vindea biletul, care costă aproximativ 7 dolari. Un controlor îl recupera urmînd să-l rupă. Casierul îl reintroducea în circuit și așa mai departe. Totalul deturnărilor de fonduri se ridică la mai multe milioane de dolari. Muzeul Oceanografic, condus vreme de peste 30 de ani de comandantul Cousteau, reprezintă una dintre mîndriile micului stat. De aceea, măsurile luate împotriva hoților au fost deosebit de severe, considerîndu-se gestul celor implicați ca un atentat la onoarea monegască.

## Kris Kristofferson a înfiat-o pe fiica fostei sale menajere

Kris Kristofferson, în vîrstă de 58 de ani, a adoptat-o pe fiica femeii care s-a ocupat de creșterea copiilor săi. Maria Juana Aguilar a fost ucisă de fostul ei soț sub privirile fiicei lor Brenda. Maria Juana știa din momentul divorțului că viața îi era în pericol. Ea i-a cerut celebrului cîntăreț și actor să-i promită că va avea grijă de fiica ei dacă cumva i se va întîmpla o nenorocire și va muri. Presentiment funest al unei femei ce și-a trăit ultimii ani ai vieții în groază. Astfel Brenda, în vîrstă de 15 ani, a devenit din punct de vedere legal fiica lui Kristofferson, care locuiește în prezent în Hawai, departe de agitația unor metropole precum Los Angeles sau New York. Mărturia Brendei a dus la condamnarea tatălui ei natural la 17 ani de închisoare. Fata încă se află în stare de șoc, dar ea este înconjurată de toată dragostea familiei lui Kris, care mai are 7 copii. Lisa, cea de-a treia soție a lui Kristofferson, se simte foarte legată de Brenda. Kris, la rîndul său, a declarat: "O cunoșteam de foarte multă vreme pe Maria Juana. Ea m-a ajutat să-mi cresc copiii. Întotdeauna a fost alături de mine cînd am avut nevoie de ea. Îi datorez enorm. Fără ea nu aș fi reușit niciodată să mă descurc, să mă ocup de partea artistică a vieții mele și să-mi mențin familia unită. Mi-a dispărut nu numai un prieten, ci o parte din mine însumi. Fără ea alături de noi, nu mai sîntem întregi. Brenda a fost, este și va fi sora copiilor mei și fiica mea." **(G.P.)**

# MICA PUBLICITATE

Vă reamintim că orice anunț de mică publicitate al persoanelor fizice mai mic de 15 cuvinte îl puteți transmite zilnic între orele 8.30-15.00, la numărul

**144776**

și el va fi publicat în mod gratuit în ziarul nostru.

## auto - moto

• Vînd Dacia 1310, perfectă stare de funcționare. Tel. 154207, după ora 16.00

• Vînd autoturism ARO 10 absolut nou, 0 km la bord. Preț 2 milioane lei, factură fabrică. Telefon 117622

• Vînd tractor DT.445 de livadă, U.650 cu remorcă, în stare de funcționare. Tel. 122777, între orele 10,00 - 17,00

• Vînd pentru Volkswagen Golf parbriz, planetare, cutie viteză și altele, pentru Volkswagen Passat parbriz, planetare, amortizor și alte piese. Tel. 117126.

• Vînd autodubă Wartburg 1 tonă. Tel. 148122

## electronice

• Vînd televizor Sport, cu tub japonez Nec, în stare de funcționare. Preț 45.000 lei. Relații zilnic la telefon 151355, după ora 17,00

• Vînd tv color. Tel. 174854 (9489)

• Vînd boxe 2 x 50 W, marca Electronica, preț 50.000 lei, negociabil. Tel. 157932

• Vînd boxe Majak 15 W, fabricate în 1992. Tel. 171167

• Vînd casetofon Promon model 402 rusesc 13.000 lei. Tel. 122380

• Vînd televizor alb-negru cu circuite integrate, preț negociabil. Tel. 130110

• Vînd tv Diamant nou. Tel. 159461

• Vînd casetofon cu dublucaset Majak, cu boxe. Cămin P 8 Pușkin, camera 48

## case, terenuri

• Vînd teren central, Cimpulung Moldovenesc. Relații la tel. 140078 - Iași.

• Cumpăr apartament mare, foarte central, urgent. Plata în lei sau valută. Tel. 139329, între orele 19.00 - 21.00.

• Cumpăr casa 8-10 camere, zona centrală. Tel. 114889, între orele 17.00 - 21.00.

• Vînd sau schimb cu garsonieră confort I, 1700 m.p. teren construibil (1200 lei/m.p.) în Voinești. Tel. 164696

• Cumpăr apartament 3-4 camere, zona Centru Civic (Hala Centrală). Tel. 146909

• Vînd apartament 4 camere decomandate. Tel. 164307 (9379)

• Cumpăr apartament 2 camere. Tel. 164307 (9379)

• Vînd teren intravilan 500 m.p. Tel. 145153.

• Vînd sau schimb teren construibil, 800 m.p. zona Cetățuia pentru apartament 2-3 camere. Tel. 153526.

• Vînd garsonieră bulevardul Ilie Pintilie nr. 77, bl. 8, et. 4, ap. 28

• Vînd apartament 3 camere, et. 1, decomandat, confort deosebit. Tel. 166882

• Vînd 800-3200 m.p. teren comuna Birnova, racord electric, apă, asfalt, 1500 lei/m.p. Tel. 123598.

## vînzări

• Vînd lansetă germană nouă, 1,80 cm. Preț 5000 lei. Tel. 126326.

• Vindem frigidere import prin magazinul Nikol din Calea Gălății

• Vînd ceas Doxa bărbătesc, de aur, în stare de funcționare. Tel. 147510, după-amiază.

• Vînd pui pisică birmaneză, 2 luni, preț 15.000 lei. Telefon 142446, între orele 10-15.

• Vînd certificate de proprietate. Tel. 144305, între orele 8,00 - 9,00 și 21,00 - 22,00.

• S.C. TETIS SRL, str. Sărărie 14, vinde case de marcat. Se asigură instalare, instruire, garanție 12 luni. Modelul este omologat conform H.G. 319. Tel. 172601, 117962 (9383)

• ASAM S.A. Iași vinde lapte praf import Germania la prețul de 1790 lei/kg. Termen valabilitate - februarie 1994, adaos comercial "0" și ciocolată cu alune "Sivico" import Elveția la prețul 270/100 gr. T.V. dec. 93. Relații la Serv. Marketing, tel. 175880, interior 197. (9471)

• Vînd butelie aragaz normală. Tel. 117042, seara. (9490)

• Casa Italiană CARINA cu sediul în strada Vasile Alecsandri nr. 8 (sediul Opinia) etajul 1, vă oferă la prețuri avantajoase articole de încălțăminte, marochinărie, sport, din piele producție exclusiv italiană. Program zilnic între orele 10,00 - 19,00, duminica între orele 10,00 - 14,00. Tel. 115870. (9493)

• Vînd 3000 kg lemne foc esență tare, tăiate și despicate. Tel. 175542

• Vînd ampicilină elvețiană, 20 lei/buc. Tel. 141603.

• Vînd aur dentar. Tel. 135859, 143563

• Vînd tv alb-negru Diamant 251, recamier și masă extensibilă. Tel. 177385.

• Vînd certificate de proprietate. Tel. 153220.

• Vînd 15 dolari cu 750 lei/$. Tel. 134838.

• Vînd certificate de proprietate la prețul maxim al zilei. Tel. 131196. (9476)

• Vînd șifonier mare, toaletă tip noptieră cu oglindă, birou, masă extensibilă, sobă aragaz. Tel. 162614

• Vînd butelie de aragaz, preț 42.000 lei. Tel. 172501

• Vînd mașină de tricotat Toyota cu cartelă, 2 fonturi, 3 cărucioare, 4 culori. Tel. 123602.

• Vînd butelie aragaz plină. Tel. 112508

• Vînd butelie dublă. Tel. 118031.

• Vînd convenabil acordeon Wertmaster, 80 de basi. Tel. 162358

• Vînd șifonier cu 2 uși, preț negociabil. Tel. 160028

• Vînd certificate de proprietate la prețul cel mai mic al zilei. Tel. 151673.

## cumpărări

• Cumpăr mașină de scris mecanică, cu caractere românești. Tel. 135159, între orele 18,00 - 22,00

• Cumpăr televizor Diamant din seriile 248-253. Ofer 30-35.000 lei. Tel. 137788.

• Cumpăr valută. Tel. 161786.

## închirieri

• Închiriez apartament 2 camere Podu Roș ori apartament 4 camere Autogara, plata în valută. Tel. 139329, 149998, seara.

• Închiriez o cameră separată, mobilată, la o persoană. Tel. 174891

• Închiriez apartament mobilat 2 camere la studenți străini, Galata 1. Tel. 0987/22219 după ora 16,00. (9486)

• Student străin, caut urgent garsonieră mobilată, cu telefon, zonele: Centru, Ștefan cel Mare, Independenței. Tel. 145000

## schimburi

• Schimb apartament 2 camere, Vaslui (lîngă gară) cu apartament 2 camere Iași. Tel. 124503

• Schimb apartament 3 camere, zona Minerva, cu apartament 2 camere și garsonieră. Tel. 104696

• Schimb apartament proprietate 2 camere, confort I, zona Cornișa - Orizont, Bacău, pentru similar Iași sau 2 garsoniere. Tel. 170200, după ora 16,00.

• Schimb apartament 2 camere, zona Alexandru cel Bun (Zimbru) cu apartament similar (condiții negociabile) sau garsonieră într-o zonă centrală sau Copou. De preferat parter. Relații zilnic, între orele 20,00 - 22,00 la tel. 140939

• Schimb tv Electron rusesc, sigilat, imagine excepțională, cu 15 carnete certificate proprietate. Tel. 173811

• Schimb apartament 2 camere proprietate, Dacia, cu garsonieră. Tel. 163579

• Schimb apartament 3 camere cu două apartamente a 2 camere, plus diferență. Tel. 173757

• Schimb apartament 2 camere, confort I, îmbunătățit, telefon, cu garsonieră confort I și diferență. Tel. 139865, 132750

## pierderi

• Pierdut carnet de student pe numele Ungureanu Mihai. Îl declar nul. (9487)

• Pierdut geantă (borsetă) cu acte mașină BO-XW-546, legitimație serviciu, aducătorului recompensă. Tel. 130444, 130295, între orele 7.00 - 15.30. (9488)

• Pierdut autorizație nr. 5450700 pe numele Alexandru Dorina. O declar nulă.

• Pierdut legitimație de servici eliberată de S.C. Moldova Tricotaje S.A. pe numele Hriţcu Elena. O declar nulă.

• Pierdut B.I. și legitimație de bibliotecă pe numele Amihăesi Carmen Elena. Le declar nule. (9482)

• Pierdut carnet de student pe numele Juncu Iulian. Îl declar nul. (9483)

• Pierdut foaie de parcurs nr. 58 din 8.01.1993 pe numele Otel Cristian. O declar nulă. (9484)

• Pierdut B.I. și carnet de student pe numele Zaharia Cătălin. Le declar nule. (9494)

## oferte servicii

• Inginer, repar televizoare color și cu integrate. Trageri în bandă. Tel. 128356. (9385)

• Filmări video. Tel. 142528, 141672. (9323)

• Ofer reparații televizoare la domiciliu. Tel. 173998, 179269. (9380)

• Filmări video profesionale. Tel. 114422. (9309)

• Repar orice tip de televizor alb-negru la domiciliul clientului. Tel. 162662. (9481)

• Ofer unei persoane serioase ajutor menaj după ora 12,00, zilnic sau 2 zile pe săptămînă. Relații la telefon 151355, după ora 17,00.

## locuri de muncă

• Compania de Construcții MOLDOCONSTRUCT S.A. Iași, str. C.I. Brătianu nr. 20-22 angajează inginer topo cu experiență. Informații suplimentare la tel. 113910, interior 152.

• S.C. Tehnoton S.A. Iași organizează concurs în data de 30.03.1993 ora 12,00 pentru ocuparea următoarelor posturi: un post consilier juridic și un post designer. Înscrieri (relații) se fac la Serviciul Personal-Salarizare, tel. 135660/161 pînă la data de 29.03.1993.

• GRADIENT - R SRL angajează: electroniști cu pregătire teoretică și practică în domeniul automatizărilor și aparaturii de măsură și control; expert contabil consultant, consilier juridic. Trimiteți curricumul vitae la C.P. 1328/OP 6.

• Angajez tonetar. Tel. 113968

• S.C. PARADIS SRL angajează contabil expert în alimentația publică și 4 vînzătoare cu carte de muncă. Relații suplimentare se pot da la sediul unității, pe data de 17.03.1993, vis-a-vis de Spitalul CFR.

## diverse

• Accept cuplaj telefonic zona Galata. Tel. 123239.

• Accept cuplaj telefonic în Centru Civic. Tel. 147629

• Împrumut 150.000 lei, garanție 2 luni. Tel. 179880

• Asociația Civilă "Copiii pentru copii" anunță concurs pentru imnul Asociației, care va avea la bază deviza "Numai împreună vom fi noi înșine!". Doritorii sînt rugați să se înscrie la telefoanele: 142754, 174823 sau la Școala 4 Tătărași, tel. 172846. Termen de predare a lucrărilor - 1 mai 1993.

• Asociația Civilă "Copiii pentru copii" caută diplomați universitari în: inginerie-proiectare construcții, medicină-sănătate-igienă; geografie-ecologie, care să lucreze ca instructori voluntari la cercurile de specialitate sus-menționate. Doritorii sînt rugați să sune zilnic la telefoanele 142754, 174823, 172846 sau să vină la Școala 4 Tătărași în zilele de marți, miercuri și vineri, între orele 13.00 - 19.00

• INVITAȚIE: Doriți să petreceți o seară în mod plăcut și într-un cadru agreabil? Doriți să degustați vinuri din cele mai pure soiuri? Doriți ca în timpul afectat acestei activități nimeni și nimic să nu vă deranjeze? Atunci nimic mai simplu: POFTIȚI LA HOTELUL "AROMA VIILOR" (3 stele). Tel. 147715 din Copou, Aleea Sadoveanu sau la Agenția de turism MOLDAVIA care vă oferă toate aceste lucruri. Tel. 112289 și 112006.

• Magazinul MOLDAVIA din str. Ștefan cel Mare nr. 4, vă oferă spre vînzare următoarele produse la prețuri foarte avantajoase: pantofi piele bărbați; ciorapi damă, mărimea 3-4; ciocolată, țigări, bijuterii plăcate cu aur; fețe pernă mici; cearșaf de pat (alb); rujuri, truse pentru machiaj, casete audio, neînregistrate; pulovere mohair; radiocasetofoane-auto; minicasetofon cu căști, calculatoare de buzunar; casetofon, Maiak simplu; ulei, benzină plus motorină. Vă așteptăm!

• Ghiduri, hărți, dicționare. Magazinul agenției de turism MOLDAVIA este singurul din Iași care vă oferă 47 de titluri de ghiduri, hărți și dicționare la prețul din anii 1991-1992. Aici puteți cumpăra dicționar japonez-român, român-japonez, polono-român și româno-polon, italian-român etc. Harta geografică-turistică a Chinei și R. Moldovei, hărțile și ghidurile munților din România, cărți științifice de turism, cărți despre Basarabia etc. Cei interesați sînt așteptați cu mare plăcere, zilnic, între orele 9,30 - 18,00

• Agenția de turism PROSPER INTERNAȚIONAL organizează excursii externe în: Turcia - 17.03.1993, Polonia - 23.03.1993. Înscrierile se fac la sediul agenției din Iași, str. Lăpușneanu nr. 9 (Restaurant Corso). Ghid Lucica Dumitriu. Tel. 147158. (9381)

• 27 martie 1918 - 27 martie 1993. Pro Basarabia și Bucovina invită membrii și simpatizanții asociației la o manifestare culturală joi, 18 martie, orele 9,30, în sala de ședințe a Societății de Medici și Naturaliști - bulevardul Independenței nr. 16 (Muzeul de Științe Naturale). (9479)

• Filiala Teritorială Iași ROMSILVA R.A. cu sediul în Iași, str. G. Asachi nr. 2, tel. 98/142000, organizează pe data de 15 aprilie 1993, licitație pentru vînzare de masă lemnoasă pe picior (parchete întregi). Pot participa la licitație agenți economici cu capital de stat sau privat, care au ca obiect de activitate, înscris în Camera de Comerț - exploatarea pădurilor, transport tehnologic și prelucrarea primară a lemnului. Agenții economici interesați pot consulta la sediul unității lista parchetelor licitate precum și alte aspecte legate de modul de licitare. Ședința de licitație publică va avea loc la Ocolul Silvic Iași, str. Moara de Vînt nr. 28-A.

• Cooperativele de credit din județul Iași acordă împrumuturi membrilor săi și nemembrilor, în condiții foarte avantajoase. Pentru împrumuturile de pînă la 100 mii lei, un fond social de 25 % față de suma solicitată cu dobînda percepută între 25-35 %, cu termen de rambursare de 12 luni. Pentru împrumuturile între 100-300 mii lei, fondul social va trebui să reprezinte 20 % asupra sumei solicitate, cu dobîndă negociabilă de minim 40 % și termen de rambursare 12 luni. Se pot înscrie ca membri și beneficiari de împrumuturi și agenții economici de stat și privați (școli, primării, asociații familiare, societăți comerciale, parohii, ateliere școală, asociații de locatarii, etc.). Relații suplimentare se pot obține de la cooperativele de credit din comunele unde își au reședința.

• Simbătă 27 martie 1993, orele 11,00 sînt invitați membrii și simpatizanții Partidului Socialist al Muncii, la sediul din str. Păcurari nr. 66, unde va avea loc adunarea festivă pentru aniversarea Centenarului Partidului Social-Democrat al Muncitorilor din România. (Comitetul Județean Iași al PSM).

## felicitări

• Cu ocazia aniversării zilei de naștere, mama, soțul și copiii Mădălina și Andrei, urează scumpei lor Ciobanu Luminița, cele mai sincere urări de "La Mulți Ani". Fie ca această zi de primăvară să-ți aducă numai bucurii alături de cei dragi.

• Părinții urează multă sănătate, fericire, cu ocazia zilei de naștere, fiului Daniel Grecu.

• Cu ocazia zilei de naștere, Florin, Luminița, Gabi (nepoți), urează din tot sufletul multă sănătate, fericire, noroc în viață, fratelui Daniel Grecu. (9459)

## matrimoniale

• **Italian patron office import-export diamante, pietre prețioase și aur, absolut singur înăuntrul sufletului, necăsătorit, stare materială foarte bună, 48 ani, cu spiritul încă tînăr, prezentabil, de o fidelitate absolută, nebăutor, nefumător, maximă seriozitate, caut exclusiv doamnă / doamnă tînără, frumoasă, afectuoasă, 20/35 ani, chiar și divorțată, interesată de cunoașterea mea doar în scopul unei căsătorii din dragoste. Scrieți-mi, atașînd o fotografie. Adresa mea: Camerin Giorgio, Via San Salvatore 38/F, Valenza (AL), Italia, tel. 0131/953117. NB. Telefonare non serve, non voglio/Scrivetemi tassativamente in italiano, non importa errori, per foto intendo faccia, fronte e profilo, intera persona, in piedi, fronte e profilo, la descrizione deve esser dettagliata plu'possibile, e'inutile scrivere senza i requisiti richiesti, la lettera verra' cestinata. Se dopo i tempi tecnici postali non ricevete riposta, la riposta vi e'gia stata data e'negativa non solecitate grazie. Tutto si fara'per corrispondeza fino alla mia decisione d'incontro.**

## decese

• **Soția, fiicele, ginerii și nepoții cu sufletele îndurerate anunță decesul fulgerător al celui care a fost cel mai iubit și devotat soț, tată și bunic OLARIU MIHAI - pensionar I.J.T.L. - maistru rețea. Corpul neînsuflețit se află depus la locuința din bulevardul Alexandru cel Bun nr. 21, bl. B2, sc. A, et. 6, ap. 2, pînă joi 18.03.1993, ora 9,00. Înmormîntarea va avea loc în aceeași zi, ora 12,00 la cimitirul Eternitate. Vei fi veșnic cu noi.**

• **Familiile Toma A., Bernic, Gr. Bucur-Bernic, M. și Iosub T. anunță cu multă durere în suflet trecerea în lumea umbrelor a mult iubitului lor soț, tată și bunic NECULAI TOMA. Nu-i vom uita niciodată cinstea, dragostea și înțelepciuna cu care ne-a înconjurat. Dumnezeu să te aibă în paza lui. (8902)**

## condoleanțe

• **Familia Ropotă aduce un ultim omagiu celui care a fost dr. Teodor Alexadrescu. Întreaga noastră compasiune familiei îndoliate.**

• **Colectivul serviciului Proiectări al S.C. ASAM S.A. este alături de colegul lor sing. Papadopol Constantin, în aceste momente grele datorate decesului mamei și transmite sincere condoleanțe familiei îndurerate. (9474)**

• **Colectivul serviciului aprovizionare din cadrul S.C. TOMIRIS S.A. transmite sincere condoleanțe doamnei Agavriloaie Nicoleta pentru pierderea tatălui.**

• **Cu profundă compasiune pentru cei dragi, pe care i-a părăsit, familiile vecine de scară, regretă plecarea dintre noi a celui ce a fost o prezență calmă și discretă, domnul MIHAI FURTUNĂ. (9480)**

• **Colectivul de salariați ai Fermei "Roxana"-Victoria transmite sincere condoleanțe doamnei Toma Silvia și sînt alături de ea în aceste clipe grele. Sincere condoleanțe.**

• **Salariații Societății Comerciale COMAT S.A. Iași sînt alături de ec. Silvia Toma la durerea pricinuită de pierderea tatălui, și-i transmit sincere condoleanțe.**

• **Familia Lipșa transmite condoleanțe familiei Tanasă Ghiță pentru pierderea tatălui.**

• **Fiii sînt alături de familia Tanasă la durerea pricinuită de pierderea tatălui. Sincere condoleanțe. (9492)**

• **Colectivul căminului nr. 7 Titu Maiorescu transmite condoleanțe d-nei Tanasă Teodora pentru pierderea tatălui socru.**

• **Colectivul Clinici II femei din cadrul Spitalului Universitar "Socola" Iași este alături de conferențiar dr. M. Șelaru în clipele grele pricinuite de decesul mamei și-i transmite familiei îndurerate sincere condoleanțe.**

• **Colectivul Direcției Generale pentru Agricultură Iași transmite sincere condoleanțe doamnei ing. Savuța Veronica pentru pierderea suferită prin decesul tatălui.**

## TELEFOANE UTILE

• SALVARE: 961
• POMPIERI: 981
• POLIȚIE:
Inspectoratul Județean - 140720, Municipiu - 146850, 140020; Serviciul Circulație - 140070.
• Inspectoratul Poliției Transporturi: 137343
• Dispecerat Taxicom: 953
• Convorbiri internaționale: 971
• Telegrame telefonice: 141050
• Deranjamente ascensoare: 923, 146912
• Depanări A.C.R.: 130177
• AGENȚIA CFR: 147673
• INFORMAȚII GARĂ: 146333
• AUTOGARĂ: 146587
• AGENȚIA TAROM: 115239
• INFORMAȚII AEROPORT: 178126
• STAȚII PECO:
Baș Ceauș - 176865; Aurel Vlaicu - 175872; Bucium - 132891; Crișan 112182; Păcurari 164142; Sărărie 147480.; Dacia - 153689
• DISPECERATE:
- RA Gaz-Metan - 141737; RA Apă-Canal 142451; Renel - 145037, deranjamente - 147070; Termoficare - 141956; RA Locuința - 112434; Telefoane - Deranjamente - 921; Protecția mediului - 147010.
• GARDA FINANCIARĂ: 112851, 112427
• ADMINISTRAȚIA FINANCIARĂ: 143030
• NOTARIAT: 147574
• TRIBUNAL: 146300
• PROCURATURĂ: 146630
• CAMERA DE COMERȚ: 117757
• CENTRUL MILITAR JUDEȚEAN: 146370
• HOTELURI:
Moldova - 142225; Traian - 143330; Unirea - 142110; Sport - 137817.
• POLICLINICA CU PLATĂ: 117244.

# Raportul Departamentului de Stat al SUA asupra drepturilor omului în România conţine multe aprecieri pozitive (2)

**Deşi încă pluteşte încă suspiciunea, în 1992 activitatea SRI-ului s-a îmbunătăţit ca urmare a apariţiei unei legi de funcţionare a acestei instituţii. Deşi legea are scăpări (este permisă intruziunea în viaţa personală în temeiul securităţii naţionale - concept definit insuficient), ea va forţa SRI-ul să nu-şi depăşească atribuţiile.**

**În numărul de ieri al cotidianului nostru am prezentat prima parte a Raportului întocmit de Departamentul de Stat al SUA asupra drepturilor omului în România, după care am anunţat că astăzi ne vom ocupa despre felul în care este percepută în lume activitatea Serviciului Român de Informaţii. Înainte de a discuta despre acea parte a raportului care tratează atitudinea acestei instituţii faţă de libertăţile cetăţenilor, vom face cîteva consideraţii preliminare privind legătura dintre Departamentul Securităţii Statului (vechea poliţie politică perfecţionată în timpul regimului comunist) şi Serviciul Român de Informaţii.**

Departamentul Securităţii Statului a fost desfiinţat la 9 ianuarie 1990 printr-un decret emis sub semnătura preşedintelui Consiliului Frontului Salvării Naţionale, Ion Iliescu. Întregul efectiv al acestei instituţii a fost preluat, pînă la înfiinţarea (la 26 martie 1990) a Serviciului Român de Informaţii de Ministerul Apărării Naţionale. La cîteva luni de la desfăşurarea alegerilor parlamentare şi prezidenţiale de la 20 mai, directorul Serviciului Român de Informaţii, dl. Virgil Măgureanu, a prezentat în faţa parlamentarilor aleşi un raport menit să risipească suspiciunile care planau asupra activităţii postrevoluţionare a SRI-ului. Din păcate, dl. Măgureanu nu a fost atunci suficient de convingător. În acest sens, este revelator faptul că directorul SRI-ului a afirmat că Departamentul Securităţii Statului cuprindea doar 15243 angajaţi. De aici rezultă că fiecare localitate (în România sînt aproximativ 16.000 localităţi) era ţinută sub control de cîte un singur angajat al Securităţii, ceea ce este de-a dreptul incredibil. O altă prevedere care a dus la accentuarea suspiciunii populaţiei este aceea care împiedică accesul la vechile arhive ale Securităţii, care urmează a fi date publicităţii după 40 de ani. Blocarea arhivelor a fost catalogată în alocuţiunea directorului SRI în faţa primului Parlament ales "ca o soluţie pentru consolidarea climatului de stabilitate". Cetăţenii României au perceput însă această măsură ca pe o obstrucţie în calea exercitării democraţiei.

Motivele enumerate mai sus au menţinut Serviciul Român de Informaţii în atenţia forurilor internaţionale. Departamentul de Stat al SUA consideră că apariţia la începutul anului 1992 a unei legi care reglementează activitatea SRI-ului este deosebit de importantă pentru risipirea confuziei asupra instituţiei menţionate. Scăpările acestei legi - se arată în continuare - sînt lipsa unui control parlamentar asupra bugetului SRI-ului şi acea prevedere care arată că această instituţie şi-ar putea justifica (prin temeiul securităţii naţionale) unele acţiuni care altfel i-ar fi interzise. Deşi Constituţia României conţine paragrafe care stipulează protejarea cetăţenilor împotriva percheziţiei fără mandat, această protecţie este subordonată "securităţii naţionale sau ordinii publice". Aceste concepte sînt însă insuficient delimitate de Legea Securităţii Naţionale, pentru că ameninţări la adresa securităţii naţionale sînt socotite nu numai terorismul, trădarea, spionajul, asasinatul sau insurecţia armată, ci şi "acţiunile sau încercările totalitare, rasiste sau antisemite, de schimbare a graniţelor existente". Aria acestor ameninţări este însă destul de întinsă, iar confuzia apărută poate funcţiona ca paravan legal pentru nesocotirea drepturilor omului.

Caracterul confidenţial al mijloacelor de comunicaţie este declarat inviolabil de Constituţie. În ciuda acestei prevederi, legea care reglementează activitatea SRI şi cea a securităţii naţionale conţin prevederi care permit SRI-ului controlul unor căi de comunicaţii pentru motive de "securitate naţională". În timpul anului, nu par să se fi produs imixtiuni în viaţa privată a cetăţenilor, atîta vreme cît acestea nu periclitau securitatea naţională sau ordinea publică. "În practică au persistat însă, într-un climat de suspiciune crescîndă, acuzaţii credibile de supraveghere neautorizată a conversaţiilor telefonice şi a corespondenţei", se arată în raportul înaintat preşedintelui Bill Clinton.

Deşi asupra SRI-ului pluteşte - atît în ţară, cît şi peste graniţe - suspiciunea, Departamentul de Stat al SUA consideră că activitatea acestuia s-a îmbunătăţit pe parcursul ultimului an, în special prin apariţia acestei legi de funcţionare care va forţa SRI-ul să nu-şi depăşească atribuţiile.

**(va urma)**

**Mona DÎRŢU**

## CARNETUL ZILEI
### MIERCURI, 17 martie 1993

**Cuv. Alexie, omul lui Dumnezeu; Sf.Mc.Marin**

**VREMEA**

În încălzire uşoară. Cerul variabil la începutul intervalului apoi treptat se va înnora. Pe alocuri, mai ales în a doua parte a intervalului sînt posibile ploi ce pot avea caracter de aversă. Vîntul va sufla slab la moderat predominînd din sector vest-sud-vest. Temperaturi minime între -1 şi 3 grade, iar cele maxime între 8 şi 12 grade. Pe alocuri dimineaţa se va semnala ceaţă. **(Mihaela GÎRŢU, Centrul de Prevedere a Vremii Bacău)**

**TELEVIZIUNE**

**TV I** -7.00 TVM Telematinal • 10.00 TVR Iaşi • 11.00 TVR Cluj • 12.00 Film artistic "Chinezul" • 13.35 Desene animate • 14.00 Actualităţi • 14.15 Ora de muzică • 15.00 Preuniversitaria • 15.00 Tragerea pronoexpres • 16.00 Vîrsta a treia • 16.30 Panoramic - Chişinăul muzical • 17.00 Actualităţi • 17.05 Televiziunea vă ascultă • 17.30 Simpozion • 18.20 Fotbal: Steaua-Royal Club Anvers • **20.20 Actualităţi • 20.55 Telecinemateca "Aranjamentul"** (SUA, 1969) • 23.20 Actualităţi • 23.35 Fotbal internaţional (selecţiuni) • 1.00 Închiderea programului.

**TV 2** -15.55 Recomandări din program • 16.00 TVE Internacional • 16.30 Desene animate 195 16.45 Teatru TV "Capul de raţoi" de G. Ciprian • 18.30 Emisiune în limba maghiară • 20.00 Studioul muzicii de cameră • 20.20 Actualităţi • 21.00 TVM Mesager • 21.30 Fotbal: Glasgow Rangers- FC Bruges • 23.20 Închiderea programului.

**RADIO IAŞI**

06,00 Dimineţile noastre; 08,00 Buletin de ştiri; 08,10 În bătrîni, din oameni buni; 08,30 Pe-un picior de plai; 09,00 Radiosfera; 12,00 Radio Chişinău; 13,00 Radiojurnal; 13,20 Jazz în comentariu şi sunet; 14 Galaxia rock; 15,00 Columna; 15,30 Coruri celebre din opere; 16 Radiojurnal; 16,15 Radiograme; 18,05 Corespondeţa muzicală radio de muzică populară; 19,00 Ştirile serii; 19,30 La izvoarele muzicii; 20,10 Vedete în recital; 20.330 Armonii corale; 21,00 Evenimentele zilei; 21,20 Albumul cîntecului francez

**CINEMATOGRAFE**

• **VICTORIA** (tel.112502) 15-21 martie, orele: 9,11,13, 15,17,19 - **"Uite cine cu cine vorbeşte"**, producţie SUA, 1990, comedie. Premieră.

• **REPUBLICA** (tel. 114327). orele 9,11,13,15,17,19 - **"Răzbunarea lui Solange"**, producţie Italia 1990, film erotic interzis spectatorilor sub 16 ani. Premieră.

• **COPOU** (tel. 145738), 15-21 martie 1993, orele: 9,11,13,15,17,19 - **"Giuvaerul Nilului"**, producţie SUA, 1987, film de aventuri.

• **DACIA** (tel. 164740), 15-21 martie 1993, orele: 9,11,13,15,17,19 - **"Luptă sîngeroasă"**, producţie Hong-Kong, film Kung-Fu, premieră.

• **TINERETULUI** (tel. 117178), 15-21 martie 1993, orele: 9,11,13,15,17,19 - **"Mandat de moarte"**, producţie SUA, 1990, thriller.

**CLINNICI DE GARDĂ**

Spitalul "C.I.Parhon"- clinica 4 medicală, clinica 2 chirurgie, şi clinica 2 obstetrică. Telefon 140337

Eveniment cinematografic

# TWIN PEAKS

## *Ultimele şapte zile din viaţa Laurei Palmer*

**"TWIN PEAKS. FIRE, WALK WITH ME"**

**Cinematograful "Republica" Iaşi - 22-28.03.1993, orele: 9; 11,30; 14; 16,30; 19.**

Varianta pentru marele ecran a serialului T.V. realizat de Mark Frost şi David Lynch. O producţie a studiourilor "CIBY PICTURES", S.U.A., 1992.

Scenariul: David Lynch şi Robert Engels. Imaginea: Ron Garcia.

Scenografia: Patricia Norris. Montajul: Mary Sweeney.

Muzica: Angelo Badalamenti. Cîntă Julee Cruise.

Regia: David Lynch.

Cu: Sheryl Lee (Laura Palmer), Moira Kelly (Donna), Ray Wise (Leland), Chris Isaak (Agentul Desmond), David Bowie (Agentul Jeffries), Kyle McLachlan (Agentul Cooper), Harry Dean Stanton (Carl Rodd), James Marshall (James), Dana Ashbrook (Bobby), Julee Cruise (Cîntăreaţa), David Lynch.

O tulburătoare cronică a evenimentelor ce au loc pe timpul celor şapte zile ce preced brutala moarte a Laurei Palmer. O poveste de groază metafizică. O sumbră meditaţie asupra extraordinarei violenţe a vieţii moderne.

"TWIN PEAKS. FIRE, WALK WITH ME" este distribuit de firma GUILD FILM ROMANIA şi prezentat, în premieră, la Iaşi, la cinematograful Republica, începînd de luni, 22.03.1993, orele: 9; 11,30; 14; 16,30; 19. (Prezentarea pe larg - în ziarul de luni, 22.03.1993).

**C. PETRILĂ**

*SHERYL LEE* (Laura Palmer) în lung metrajul *TWIN PEAKS*.

## În curînd, maternitatea din Cuza Vodă va achiziţiona aparatură medicală pentru despistarea şi investigarea cancerelor organelor genitale şi mamare

Una din cele mai grave maladii care face în continuare multe victime o reprezintă cancerul. Încă de anul trecut, la Maternitatea din Cuza-Vodă s-a înfiinţat o secţie de ginecologie oncologică tocmai pentru depistarea şi tratarea unei astfel de boli. La nivelul municipiului Iaşi se urmăreşte reorganizarea activităţii oncologice, depistarea în fază incipientă a cancerului, precum şi terapia necesară vindecării lui. Se va ţine o evidenţă a cazurilor cu diverse localizări ale maladiei canceroase, în mod deosebit în ce priveşte procesele maligne ginecologice. În acest sens, se urmăreşte o conlucrare permanentă între medicii din spitalele de profil şi cei de circă. Astfel, medicii de sector vor face controale, iar în momentul în care depistează o patologie suspectă la sîn sau la organele genitale îndrumă bolnava la unul din spitalele de profil. Acolo, medicul specialist va fi cel care va infirma sau confirma diagnosticul pus iniţial, prescriind şi tratamentul necesar. De asemenea, pentru a avea o evidenţă exactă a tuturor femeilor suferinde de o astfel de maladie, vor întocmi fişele de date pe grupe de vîrstă. Conform statisticilor, cele mai frecvente cazuri de cancer mamar se întîlnesc la femeile între 45-65 ani, cancerul de col uterin apărînd la o categorie de vîrstă mai largă, între 25-55 ani. Ceea ce însă foarte puţină lume ştie este că, depistat în stadii incipiente, cancerul organelor genitale şi cel de sîn poate fi vindecat pînă la un procent de 100%. De aceea, este recomandabil ca fiecare femeie, după ce împlineşte vîrsta de 25 de ani, să facă cel puţin o dată pe an un control medical. În ceea ce priveşte Maternitatea din Cuza-Vodă, printre perspectivele nu prea îndepărtate se numără şi achiziţionarea şi montarea a două aparate medicale. Primul este un mamograf folosit în depistarea tumorilor la sîn, celălalt aparat purtînd denumirea de colposcop, cu ajutorul căruia se va face investigaţia tumorii în zona organelor genitale. De asemenea, directorul spitalului, doctor Ionel Ioanid, a ţinut să precizeze că în acest an Maternitatea din Cuza-Vodă va organiza, în perioada 28-29 octombrie, cea de-a doua ediţie a "Zilelor medicale V. Dobrovici", personalitate marcantă a lumii medicale, în acelaşi timp unul din creatorii şcolii obstetricale moderne din Iaşi, care s-a stins exact în timpul Revoluţiei din 1989. Tema propusă participanţilor este: "Factorii de risc, diagnosticul şi tratamentul cancerului glandei mamare". Se vor prezenta rapoarte, sinteze ale lucrărilor primite şi postere. Au fost făcute o serie de invitaţii unor personalităţi ale lumii obstetricale atît din ţară, cît şi din străinătate, urmînd ca în perioada imediat următoare să-şi confirme participarea. Singura problemă care se pune este cea a condiţiilor materiale. Organizatorii acestei reuniuni ştiinţifice speră totuşi că pînă la data începerii simpozionului se vor găsi sponsori care să-i ajute.

**Mihaela CĂNĂNĂU**

## HOROSCOP

• **VĂRSĂTOR** (20 ian. - 18 febr.): Impresia dumneavoastră că sînteţi neglijent(ă), care vă nelinişteşte şi întristează, este falsă. Nu trebuie să cereţi de la ceilalţi mai mult decît dumneavoastră însivă puteţi da. Renunţaţi să vă mai faceţi gînduri negre şi comportaţi-vă normal.

• **PEŞTI** (19 feb. - 20 mart.): Nervozitatea care vă stăpîneşte nu trebuie să influenţeze în nici un fel hotărîrile pe care le veţi lua astăzi. Nu uitaţi nici o clipă că nu trebuie să amestecaţi problemele profesionale cu cele personale, şi nu veţi regreta.

• **BERBEC** ( 21 mart. - 20 apr.): O veste proastă în cursul dimineţii vă va descumpăni, dîndu-vă impresia că toate planurile dumneavoastră de moment nu mai au şanse de realizare. O nouă răsturnare vă va reda însă optimismul, spre seară.

• **TAUR** (21 apr. - 20 mai): Se pare că sînteţi într-o perioadă bună. În afară de unele mici dispute cu persoane pe care le agreaţi mai puţin, nimic nu va tulbura astăzi bunul mers al treburilor dumneavoastră.

• **GEMENI** (21 mai- 21 iunie):.Optimismul dumneavoastră va primi o mică lovitură în cursul zilei de azi. Dacă asta nu va fi de ajuns pentru a vă pune pe gînduri, o tentativă de înşelătorie a cărei ţintă veţi fi în cursul serii, va reuşi în mod sigur.

• **RAC** (22 iun - 22 iul.): Mici obstacole, mici neplăceri vă vor irita pe tot parcursul dimineţii de azi. Nu e cazul să faceţi din ţînţar armăsar. O surpriză plăcută vă va face să uitaţi complet enervarea din timpul zilei.

• **LEU** (23 iul.-22 aug.): Amabilitatea dumneavoastră, uşor forţată, de multe ori exagerată, îi pune în încurcătură pe cei din jur. Cum abilitatea nu vă lipseşte, încercaţi să-i îndatoraţi pe cei mai puţin subtili, nu pe cei care vă ghicesc intenţiile de la prima tentativă.

• **FECIOARĂ** (23 aug. - 22 sep.): Încercaţi să renunţaţi la aerul dumneavoastră misterios, atunci cînd discutaţi chestiuni importante. Aerul dumneavoastră, că ştiţi ceva mai mult decît vreţi să spuneţi, îi irită pe colaboratorii dumneavoastră. S-ar putea să aveţi surprize neplăcute.

• **BALANŢĂ** (23 sep. - 22 oct.): Atenţie la cheltuieli şi feriţi-vă să împrumutaţi bani. Cîteva zile de austeritate nu sînt de natură să vă arunce în ghearele deznădejdii. Concentraţi-vă asupra altor probleme.

• **SCORPION** (23 oct. - 21 nov.): Farmecul dumneavoastră vă va fi de mare ajutor în rezolvarea unei probleme. Poate asta vă va convinge ca şi pe viitor să uzaţi de el în relaţiile cu cei din jur, nu numai cînd aveţi nevoie.

• **SĂGETĂTOR** (22 nov. - 21 dec.): Un prieten apropiat vă va dezamăgi. Nu trebuie să vă gîndiţi la răzbunare, nu vă va folosi la nimic. Fiţi atent(ă) pe viitor la persoanele cărora le acordaţi încrederea.

• **CAPRICORN** (22 dec. - 19 ian.): Veşnica dumneavoastră teamă de a nu greşi vă împiedică să vă afirmaţi aşa cum meritaţi. Încercaţi să aveţi curajul de a vă asuma chiar şi riscul de a greşi. Astăzi mai ales este foarte important să nu vă arătaţi slab(ă).

**CALENDAR THEBAIC**

**Miercuri, 17 martie 1993**

Impulsivă şi suspicioasă, persoana născută azi va avea mari dificultăţi în a-şi face prieteni. Bărbatul, deşi plin de calităţi, va pierde foarte mult din cauza aerelor de superioritate şi lipsei de tact în relaţiile cu cei din jur. Femeia este înclinată către intrigi, geloasă, va avea o viaţă agitată, lipsită de mari bucurii.

## IDMS va vinde la Iaşi autoturisme străine

Săptămîna trecută a avut loc la Bucureşti licitaţia pentru predarea în locaţie de gestiune a filialei Iaşi a I.D.M.S., întreprindere ce se ocupă cu vinderea autoturismelor Dacia produse la Piteşti. Licitaţia a fost cîştigată de o societate comercială din Dorohoi, condusă de domnul Popa Ion, care ne-a oferit cîteva informaţii.

**- Domnule Popa, cum explicaţi faptul că I.D.M.S.-ul nu a mai adus autoturisme din august 1992?**

- Pe lîngă faptul că uzina de autoturisme Piteşti are comenzi mari la export, activitatea a fost blocată şi de faptul că I.D.M.S.-ul a practicat un adaos comercial fix de 4 % pe ţară, din care filiala Iaşi nu-şi putea acoperi cheltuielile de transport pe calea ferată, renunţînd astfel la aducerea lor.

**- Care vor fi activităţile firmei dumneavoastră?**

- Ne vom ocupa cu comercializarea autoturismelor Dacia, Oltcit, Aro, precum şi cu furnizarea de piese de schimb pentru acestea, la cele mai scăzute preţuri.

**- Intenţionaţi să comercializaţi şi maşini din import?**

- Da, dacă vom avea asemenea comenzi, le vom onora, dar în comparaţie cu autoturismele produse în România, cele din import, noi, desigur, sînt foarte scumpe. De exemplu, autoturismul Skoda Favorit care, ca performanţe, este comparabil cu un Oltcit, costă 3,5 milioane lei.

**- Care va fi modalitatea de vînzare a autoturismelor?**

- Autoturismul va putea fi cumpărat pe baza unei înscrieri pentru care se plătesc 3000 lei, reprezentînd taxa de înscriere, şi un acont de 100.000 lei. Clientul poate specifica tipul maşinii, culoarea dorită, tipul motorului şi al cutiei de viteze. Livrarea se va face respectînd dorinţele clientului, în termen de aproximativ o săptămînă.

**- Care va fi comisionul practicat de firma dumneavoastră?**

- Comisionul nostru va fi, deocamdată, de 10 % din valoarea autoturismului la ieşirea din fabrică.

**- Care vor fi preţurile autoturismelor?**

- Cu aproximaţie, preţurile vor fi următoarele: Dacia 1310 Berlină - 1.445.000 lei varianta standard, 1.526.000 lei - cu 5 trepte de viteză; Dacia 1310 Break - 1.620.000 lei, varianta standard, 1.686.000 lei pentru varianta cu 5 trepte de viteză; Dacia Pick-up 1.806.000 lei şi Dacia Platformă 1.801.000 lei.

**A consemnat**
**Cristian DUNAR**

Echipa care realizează publicaţiile monitorul vă stă la dispoziţie

S.C. NORD-EST s.r.l. prin CENTRUL DE PRODUCŢIE COMPUTERIZATĂ

realizează matriţe pentru tipar înalt şi tipar offset

cărţi reviste pliante

cărţi de vizită hîrtii cu antet invitaţii formulare tipizate

totul în regim de urgenţă şi în condiţii grafice deosebite

Relaţii la sediul cotidianului MONITORUL, Bulevardul Copou nr. 19 sau la tel. 145530, fax 146363, zilnic între orele 10.00-20.00

EDITOR NORD-EST s.r.l.

*Director general:* ALEXANDRU LĂZESCU

*Director literar-artistic:* FLORIN ZAMFIRESCU

*Director executiv:* CEZAR CALUSCHI

*Redactor şef: FLORIN FLORESCU*

**Colectiv redacţional: DAN RADU - redactor şef adjunct • OVIDIU ŞIMONCA - redactor şef adjunct • TUDOR AGAVRILOAEI - secretar general de redacţie • CRISTINA POPESCU** - director de programe RADIO NORD-EST • **LIVIA SUSANU** - editor Nord-Est PRESS • **Secţia Eveniment**: Eduard Calotă, Mihaela Cănănău, Vasile Cojocariu, Cătălin Croitoru, Mona Dîrţu, Dumitru Filimon, Valentin Gheorghiţă, Toni Hriţac, Septimiu Sărăteanu, Vali Ştirbu • **Reporteri speciali**: Dorin Popa, Cornel Cristoiu • **Secţia Politică:** Radu Meşniţă, Cristian Racu • **Departament Industrie - economie**: **PAUL MATEI,** Dan Hudescu, Daniel Sîrbu • **Departament Sport: G.I. NICOLAE**, G. Anghel, Leonard Cănănău, Victor Grădinariu, Eugen Nacu, Ion C. Teodor • **Redactor de serviciu**: Costel Stroescu • **Departamentul Reclamă - Publicitate: GABRIEL RUSU**, Cătălina Ailiesei, Liliana Cozma, Maria Vornicu • **Departament Grafică: LUCIAN AMARII** • **Departament Culegere-Tehnoredactare Computerizată:** Cornelia Agavriloaei, Cerasela Cirimpei, Lavinia Feraru, Diana Sărăţeanu, Liliana Signeanu, Mihaela Spineanu, Iulia Vasilescu.

**Adresa redacţiei: IAŞI, Bulevardul COPOU nr. 19**

**Abonamentele se pot face la orice oficiu poştal din ţară. MONITORUL figurează în catalogul presei interne la poziţia 838.**

Tiparul executat la S.C. «DOSOFTEI» S. A., Iaşi

BCU

BIBLIOTECA CENTRALĂ UNIVERSITARĂ „M. EMINESCU" IAȘI

**Directorul R.A. "Termoficare" răspunde întrebărilor cotidianului "Monitorul" privind majorarea artificială a cheltuielilor de întreținere**
(citiți pagina 3)

**ÎN PAGINA 8, o nouă rubrică:**
**Morminte celebre la Iași** (episodul 1: "În 1880, un magistrat și-a împușcat fiica de 7 ani, pentru că atinsese înălțimea de doi metri)

Numărul 63 (520)
Anul III
Joi, 18 martie 1993
8 PAGINI - 30 LEI
Director onorific: AUREL LEON

cotidian de informații
# monitorul

**TELEFOANE:**
**145530** (secretariat);
**142446** (eveniment);
**144776** (publicitate).
Redactor de serviciu: 142446 (orele 8-18).

# CÎȚI BANI AU INVESTIT FIRMELE STRĂINE ÎN IAȘI PÎNĂ ÎN LUNA FEBRUARIE 1993

PROVENIENȚA CAPITALULUI LA IAȘI - pînă în februarie 1993 -

**Din totalul de 3,8 miliarde lei investiți de firme străine în Iași pînă în februarie 1993, 3,3 miliarde aparțin firmei COCA-COLA.**

PROVENIENȚA CAPITALULUI ÎN ROMÂNIA - pînă în februarie 1993 -

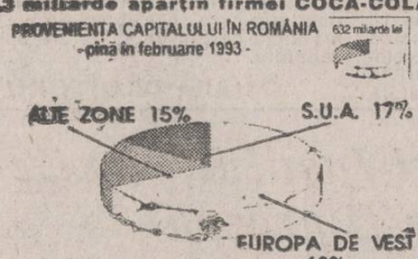


**În țară, doar 17% din capitalul investit aparține firmelor americane, ponderea (68%) fiind deținută de firmele din Europa de vest.**

ZONELE CĂRORA APARȚIN FIRMELE CARE AU INVESTIT ÎN IAȘI PÎNĂ ÎN FEBRUARIE 1993

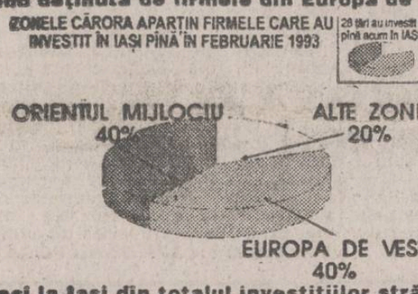


**Deși la Iași din totalul investițiilor străine 90% le deține COCA-COLA, 80% din numărul firmelor aflate în oraș sînt - în proporții egale - din Orientul Mijlociu și Europa de vest.**

ZONELE CĂRORA APARȚIN FIRMELE CARE AU INVESTIT ÎN ROMÂNIA PÎNĂ ÎN FEBRUARIE 1993

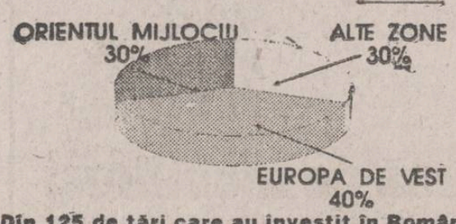


**Din 125 de țări care au investit în România pînă în prezent, 40% sînt din Europa de vest, 30% din Orientul Mijlociu și 30% din alte zone.**

## Cea mai serioasă investiție, de 3,8 miliarde lei, aparține firmei COCA-COLA (peste 90% din totalul investițiilor)

Conform datelor furnizate de Agenția Română de Dezvoltare și Camera de Comerț și Industrie Iași, la sfîrșitul lunii februarie în municipiul nostru existau 260 firme cu capital mixt și integral străin din totalul celor 22 937 înregistrate la nivel național. Situația investitorilor străini a cunoscut o ușoară tendință de creștere, lipsa unei reclame adecvate, precum și nepopularizarea cadrului legislativ și a facilităților oferite de statul român pentru agenții economici străini ducînd la pierderea unor relații comerciale avantajoase pentru ambele părți.

Iașul beneficiază în prezent de investiții străine în valoare de aproximativ 3,8 miliarde lei, din care 13,5 milioane dolari. Cea mai mare investiție este cea a firmei americane "Coca-Cola", care are un capital social de 3,3 miliarde lei, adică peste 90% din totalul investițiilor în Iași. Urmează, la mare diferență, investițiile israeliene, cu 183 milioane lei, cea mai importantă fiind cea a S.C.TAMAZ-FRIGOCARNE, cele olandeze cu 110 milioane lei și cele turcești cu 30,4 milioane lei. Ca număr de firme însă, municipiul Iași este dominat de întreprinzătorii Orientului Mijlociu, care dețin peste 100 de firme din totalul celor 260, situația prezentîndu-se astfel: Iordania - 63 firme, Siria - 51 firme, Germania - 16 firme, Israel - 15 și Italia - 14 firme mixte și străine. De remarcat însă că numărul firmelor nu este elocvent pentru valoarea investițiilor, deoarece firmele arabe nu au decît aproximativ 24 milioane lei investiți în total, pe cînd investițiile americane, în număr de 6, însumează mai mult de 3 miliarde lei.

Situația este oarecum diferită la nivel național, unde Europa de vest este principalul investitor ca zonă (68% din totalul capitalului), iar Statele Unite sînt pe locul secund, cu 17% din ponderea de capital. De remarcat că investițiile arabe sînt mai numeroase în centrele universitare, unde, beneficiind de limita maximă de capital social necesar (100 000 lei, adică aproximativ 170 dolari), orice student străin își poate deschide o firmă. Investițiile serioase au venit fie din Statele Unite, Europa vestică și Japonia, fie din fostele țări socialiste, unde volumul investițiilor sub formă de societăți mixte este în creștere vizibilă.

Deși facilitățile pentru investire în România sînt mari, iar piața de desfacere reprezintă un potențial de marcă, birocratismul și cadrul juridic sînt de natură să blocheze un mare volum de investiții. Mulți oameni de afaceri de peste hotare preferă să investească în țări vecine (Ungaria, Bulgaria, Polonia), chiar dacă nu li se oferă aceleași condiții, decît să caute să descurce "țițele" încurcate ale birocratismului românesc. Pentru că, din păcate, noi nu știm încă "să ne vindem marfa"

**Daniel SÎRBU**

*Proiect spectaculos al arhitecților de la "Habitat-Proiect"*

# Din Tîrgu Cucu pînă în zona restaurantului Arcu tramvaiele vor circula printr-un tunel subteran

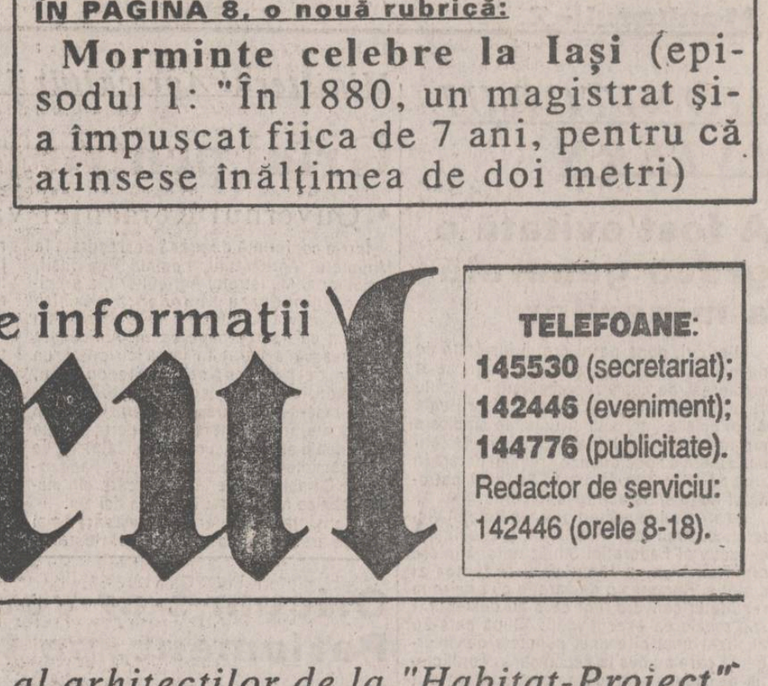


Cu toate că este din ce în ce mai greu de finanțat o construcție pe teritoriul municipiului Iași, la S.C. Habitat-Proiect S.A. arhitecții au în studiu un proiect optimist de sistematizare a orașului. Pentru elaborarea acestui proiect, Iașul a fost împărțit în 12 cartiere și 3 platforme industriale. Fiecare cartier este analizat în cele mai mici amănunte: structura populației, fondul de locuit, numărul clădirilor destinate învățămîntului, comerțului, sănătății etc. Se va propune demolarea blocurilor vechi (cu un confort redus - III sau IV) dacă nu li se va putea modifica funcționalitatea. "Persoanele care locuiesc în astfel de blocuri", ne-a precizat dl. Radu Petcu, directorul societății, "vor primi o altă locuință. Se prevede realizarea pentru aceștia a unor locuințe din bugetul statului". În funcție de rezultatul analizelor pentru fiecare cartier, se va stabili cota de participare la investiții a Primăriei, în funcție de posibilități, urmînd ca restul să fie acoperit de alți posibili investitori. Viitorul proiect ține cont de faptul că rețeaua stradală a Iașului are un specific aparte. Străzile orașului sînt dispuse în așa fel încît să poată oferi posibilitatea observării principalelor obiective istorice. Pentru a nu se interveni în această structură, vor fi propuse proiecte pentru pasaje subterane și suspendate. "Personal, nu consider indicate pasajele pietonale subterane", ne-a spus Petru Heletea, șeful de proiect al Planului urbanistic al Iașului. "Pietonul trebuie să circule pe afară, prin pasajele subterane ar fi bine să treacă numai mașinile. Din studiile anterioare au fost preluate proiectele pentru pasajele superioare "Banu", "Băncilă", "Bariera Tomești", la care se adaugă și un studiu pentru un pasaj suspendat, denivelat, care va fi amplasat la intrarea în Iași din zona Păcurari". Dintre toate acestea, pasajul Banu este urgența cu numărul 1. Acesta urmează să rezolve în scurt timp problema transportului în comun pe traseul Gară-Copou. Pentru calea de rulare din strada Cuza-Vodă, arhitecții au propus o variantă subterană. Conform acestui proiect, tramvaiele vor intra într-un tunel în Tg. Cucu și vor ieși în zona Arcu, pasajul pietonal din Piața Unirii devenind stație de tramvai.

La intrarea în Iași, înainte de primele blocuri din Păcurari, este în studiu amplasarea unui campus universitar în care fostele cămine studențești vor fi înlocuite cu clădiri cu regim mic de înălțime "tip vilă". Pe partea dreaptă a șoselei Păcurari, amplasarea unui parc expozițional numit "Expo-Luna" Iași, va reface o veche tradiție în orașul nostru, amintind de "Luna Ieșilor" de altă dată, tîrguri care se organizau în Copou.

Dl. arhitect Petru Heletea ne-a asigurat că în maxim doi ani aceste proiecte vor fi finalizate și înaintate spre avizare la Comisia de urbanism. "Pentru a putea pune în practică aceste planuri, ne-a spus dl. R. Petcu, avem nevoie de bani. Nu știu în cît timp se vor găsi suficiente fonduri pentru finanțarea acestor lucrări."

**Ovidiu SCUTELNICU**

*Declarații îngrijorătoare ale membrilor C.N.A.*

# Dacă S.C. VOX T S.R.L. va fi radiată din registrul comerțului, nici unul din cele două posturi de radio nu va mai emite

În numărul de marți al cotidianului "Monitorul" relatam faptul că filiala Iași a Camerei de Comerț și Industrie a trimis Judecătoriei Iași o adresă prin care solicita radierea din Registrul Comerțului a SC "VOX T" SRL, deținătoarea a 80% din licența de emisie pe 70,76 MHz.

Despre această cerere a Camerei de Comerț și Industrie, domnul **Costel Popa**, președintele acestui organism, ne-a declarat: Datorită faptului că într-adevăr s-a făcut o greșeală la înregistrarea SC "Vox T" SRL, în Registrul Comerțului și în urma sesizării domnului Paul Iancu din 12 martie 1993, conform art. 25 din Legea 26/1990 am solicitat Judecătoriei radierea. Camera de Comerț nu poate face singură radierea și, drept urmare, am solicitat reglementarea înscrierii la judecătorul delegat, acesta urmînd a comunica hotărîrea instanței, printr-o "încheiere civilă". Numai în baza acestei încheieri se poate face radierea SC "Vox T" SRL din Registrul Comerțului"

Pentru a clarifica ce se întîmplă cu licența de emisie în cazul dispariției SC "Vox T" SRL, am solicitat scurte declarații domnului Titus Raveica, președintele Consiliului Național al Audiovizualului și domnului Horea Murgu, membru al CNA.

**Titus Raveica, președintele CNA:** "Deocamdată nu am discutat ipoteza

**IULIAN BULUCEA, directorul SC "Radio Vox T" srl. Deși situația este grea, Iulian Bulucea nu consideră că lupta e pierdută. Totul depinde de hotărîrea judecătorească, prin care cererea de radiere a societății "Vox T" srl din Registrul Comerțului va fi acceptată sau nu.**

dispariției deținătorului de licență, dar dacă asta se va întîmpla, atunci vom lua o hotărîre în plenul Consiliului Național al Audiovizualului: Dacă dispare societatea deținătoare de licență înseamnă că dispare și licența acordată acesteia. E bine totuși să nu ne hazardăm în aprecieri, pentru că lucrurile, în cazul "Vox T" - Iași, nu sînt clare. Noi așteptăm hotărîrea judecătorească. Nu vom lua însă nici o hotărîre pînă nu se clarifică toate aspectele juridice".

**Horea Murgu - membru CNA:** "Dacă Judecătoria Iași va da o decizie de radiere din Registrul Comerțului a SC "Vox T" SRL, licența de emisie, atribuită acesteia, se pierde. Radierea nu se poate face totuși decît în baza unei hotărîri judecătorești care presupune o iterație. Prin hotărîre definitivă în acest sens licența se va desființa sau se solicită clarificarea unor elemente de partaj în interiorul societății, în cazul Ovidiu Constantinescu - Paul Iancu. Și noi așteptăm hotărîrea judecătorească fiindcă aceasta s-ar putea să fie pista cea mai simplă de soluționare a întregii probleme. Prin problema creată, Iașul nu este unicat pentru că prin situații similare au trecut și orașele Timișoara, Brașov și Constanța. Orice s-ar întîmpla, eu zic că este păcat să dispară postul de radio "Vox T", care este atît de iubit de tineri.

**Septimiu SĂRĂȚEANU**

**Emițînd în paralel cu stația postului "VOX T" (Unirea), OVIDIU CONSTANTINESCU, directorul SC "Vox T" srl, a creat o situație care a determinat CNA să suspende licența de emisie pentru Radio "Vox T". Cartea pe care a mizat, însă, Ovidiu Constantinescu se pare că a fost destul de riscantă, pentru că, foarte probabil, licența de emisie pentru "Vox T" srl va fi anulată.**

## Victorie a sindicatelor din învățămînt

*• s-au propus modalități concrete privind sporirea bugetului pentru învățămînt. Printre aceste modalități se propune și crearea unui sistem de impozitare suplimentară •*

Președintele Confederației Naționale a Sindicatelor Libere din România, dl. Victor Ciorbea, ne-a transmis aseară rezultatele întîlnirii dintre reprezentanții sindicatelor din învățămîntul preuniversitar și membrii comisiei parlamentare pentru învățămînt. Membrii acestei comisii au susținut revendicările sindicaliștilor în ce privește bugetul alocat învățămîntului și s-au angajat să susțină sporirea acestuia, în fața comisiei parlamentare care pregătește proiectul de lege privind bugetul pe anul în curs. Astfel, ei vor sprijini ideea introducerii unei taxe de 1 % sau 2 % pe fondul de salarii al societăților comerciale și regiilor autonome, taxă care să suplimenteze bugetul din învățămînt. O altă posibilitate de a crește bugetul dedicat învățămîntului, propusă de către membrii comisiei amintite, este aceea de a lua 60 de miliarde de lei, destinate subvenționării activității unor regii autonome sau societăți comerciale de către stat și alocarea lor pentru învățămînt. În același timp, comisia parlamentară pentru învățămînt va susține trecerea tuturor școlilor, care sînt acum în subordinea altor ministere decît cel al învățămîntului, împreună cu bugetele aferente, în subordinea directă a Ministerului Învățămîntului și Științei.

Victor Ciorbea a calificat întîlnirea de ieri drept o victorie, prima de pînă acum în disputa sindicate-minister, dar a precizat că "nu trebuie să cădem într-un optimism exagerat, deoarece bătălia finală va fi în cadrul comisiei de specialitate a Parlamentului care elaborează proiectul legii privind bugetul pe anul în curs"

**Toni HRIȚAC**

# Primul-ministru a prezentat ieri programul de eliminare a subvențiilor Guvernului

La începutul ședinței de miercuri a guvernului, primul-ministru, Nicolae Văcăroiu, a făcut o amplă informare asupra felului în care se desfășoară acțiunea de eliminare a subvențiilor statului pentru o serie de produse. S-a precizat că au fost elaborate mai multe variante de calcul ale reașezării salariilor și celorlalte venituri ale populației pentru ca acestea să resimtă cît mai puțin posibil efectul noilor prețuri. Pînă vineri, 19 martie, aceste variante vor fi finalizate, iar luni, 22 martie, vor fi remise Confederațiilor Sindicale pentru a le studia.

În paralel, Executivul va prezenta celor două Camere ale Parlamentului și raportul asupra desfășurării acestei acțiuni de mare importanță pe calea reformei.

Domnul Nicolae Văcăroiu a precizat că, după părerea sa, varianta cea mai bună propusă de Guvern prevede ca în timpul aplicării măsurilor de eliminare a subvențiilor să se obțină o compensare cît mai mare a cheltuielilor din bugetul familiei, chiar de sută la sută în cazul unor pături ale populației cu venituri mici.

În prezent, se lucrează la definitivarea soluțiilor de calcul, astfel încît pînă la 15 aprilie să se elaboreze proiectul de Hotărîre a guvernului cu privire la această importantă acțiune ce ține de strategia reformei.

Proiectul hotărîrii va fi adus la cunoștința populației prin mass-media.

**(Rompres)**

# MONITORUL INTERN

## A fost evitată o grevă generală a minerilor

Miercuri, după patru ore și jumătate de negocieri, la sediul guvernului, s-a încheiat medierea, de către reprezentanții executivului, a conflictului de muncă dintre Regia Autonomă a lignitului și uniunile sindicale ale minerilor din minele de lignit. Minerii hotărîseră să declanșeze grevă generală în ziua de 17 martie, la ora 15,00, dacă patronatul nu le satisface revendicările.

La sfîrșitul negocierilor de la Palatul Victoria, domnul Ioan Feurdean, președintele executiv al Federației Sindicatelor Miniere din România, a făcut unui redactor al agenției Rompres o declarație cu privire la rezultatul convorbirilor ce s-au desfășurat sub medierea executivului: "După ce s-au analizat unul cîte unul punctele de divergență care au dus la declanșarea conflictului de muncă și după ce s-au cîntărit atît propunerile sindicatelor, cît și ale părții guvernamentale și ale patronatului, s-a ajuns la soluționarea revendicărilor noastre. S-a convenit să se încheie un protocol, care să fie semnat de sindicate și patronat.

Greva generală ce trebuia să înceapă miercuri la ora 15,00 nu va mai avea loc".(**Rompres**)

## FDSN nu se teme de moțiunea de cenzură

La conferința de presă de marți, purtătorul de cuvînt al FDSN, Dumitru Pîslaru, a făcut cîteva precizări în legătură cu moțiunea de cenzură a opoziției: "Noi apreciem depunerea moțiunii de cenzură ca atare, fiind un act constituțional, care probează un sistem parlamentar sănătos. Cît privește oportunitatea și mai ales moralitatea unui astfel de act politic rămîne să discutăm vineri, în cadrul dezbaterii din Parlament". Vicepreședintele FDSN, Ion Solcanu, a apreciat că FSN-ul a fost motorul prezentării moțiunii de cenzură, într-o încercare de a reface pierderea de popularitate suferită în ultimele luni și pentru a-l promova pe Petre Roman în fruntea opoziției. Domnul Solcanu a declarat că președintele PNȚ-CD, Corneliu Coposu, a preluat inițiativa de la Petre Roman în ultimul moment. "Prin alianța cu FSN, țăraniștii au pierdut un prilej unic de a descoperi modul cum au fost cheltuite fondurile publice sub guvernarea Roman", a adăugat domnul Ioan Solcanu. Deși nu s-au putut oferi dovezi clare despre presupusele nereguli financiare din timpul guvernării Roman, domnul Ovidiu Mușetescu, șeful Departamentului economic al FDSN, a precizat că ancheta nu e treaba FDSN, ci a organelor îndrituite în acest scop. (**după BBC**)

## Proiectul de buget pentru 1993 se reface pentru cursul de 600 lei/1 dolar SUA

La Ministerul Finanțelor, departamentul de specialitate remodelează proiectul de buget pentru 1993, în funcție de cursul de 600 lei/1 dolar SUA pentru a putea fi aprobat în Parlament. Nu vor fi inițiate noi proiecte de acte normative din partea Ministerului Finanțelor pînă cînd nu va fi dezbătută și votată în Parlament moțiunea de cenzură împotriva Guvernului depusă de partidele din opoziție, afirmă surse informate din Ministerul Finanțelor.

## Cursul de schimb valutar

În urma ședinței de licitație desfășurată la Banca Națională a României, cursurile de schimb pentru principalele valute aflate în cont sînt următoarele: 1 dolar SUA (USD 590 lei; 1 liră sterlină (GBP) 855,94 lei; 1 schilling austriac (ATS) 50,47 lei; 1 franc elevețian (CHE) 387,52 lei; 1 franc francez (FRF) 104,55 lei; 1 marcă germană (DEM) 355,31 lei; 1 drahmă grecească (GRD) 2,62 lei; 100 lire italiene (ITL) 36,80 lei; 1 yen japonez (JPY) 5,64 lei; 100 lire turcești (TRL) 6,24 lei; 1 ECU (XEU) 689,50 le; 1 DST (XDR) 808,57 lei.

Volumul tranzacțiilor încheiate a fost de 3.120.158,05 dolari SUA, relativ egal cu cel din ziua precedentă. Situația aceasta ne îndreptățește să credem că actualul palier de 590 lei/dolar este puțin stabil, iar tendința ascendentă a dolarului va continua, următorul palier de stabilitate fiind cel de 600 lei. (**D.S.**)

*Ministerul Agriculturii avertizează*

# Grîul pentru panificație este insuficient

• Guvernul României va importa grîu la un preț foarte mare •

Într-o conferință de presă desfășurată la Ministerul Agriculturii, domnul Pop Iosif, consilier al Ministrului Agriculturii, a precizat că ninsoarea abundentă permite zonelor grav afectate de secetă să aibă un conținut de apă aproape optim. Agricultura românească a intrat în iarnă cu peste un milion de hectare, semănate cu grîu, nerăsărit. Înainte de căderea zăpezilor, culturile răsărite din sudul țării prezentau un aspect ars, îngălbenit. O bună parte din ele vor putea fi salvate acum, cînd și fabricile de îngrășăminte și-au reluat producția. Face excepție Combinatul de la Arad, care din motive tehnice nu a lucrat în ultimii doi ani.

În privința lucrărilor de primăvară, mai sînt de arat 1,5 milioane hectare. Restanțe majore la însămînțări prezintă numai 7 județe, dar motorina existentă este mai multă ca oricînd. Consilierul Ministrului Agriculturii a precizat că problema principală este asigurarea resurselor financiare.

"La începutul anului, agricultura a solicitat credite de 200 miliarde lei, cu dobîndă de 15%. Într-o ședință a guvernului s-au promis 100 miliarde. Pînă la urmă s-au aprobat 65 miliarde lei. Această sumă reprezintă doar o pătrime din necesarul real. Din păcate, nici această sumă nu s-a acordat efectiv pînă la această dată, ci numai 20 miliarde lei", a precizat domnul Iosif Pop. Lipsa unei autentice piețe a produselor agroalimentare și actualul monopol în materie de prețuri face imposibilă atragerea surplusului de cereale de la populație.

Guvernul a scos de la rezervă de stat porumb și orz pentru furajarea animalelor, timp de o lună. Importurile de concentrate n-au șanse de realizare; Guvernul va obține furaje din țările vecine în schimburile produselor din carne. Grîul pentru panificație este insuficient. Singura sursă certă este un acord guvernamental, încheiat la un preț foarte mare (160 de dolari tona, față de 120 dolari tona, prețul de achiziționare în prezent). Alte soluții, pentru prezent, nu se întrevăd pentru cumpărarea de grîu. (**după BBC**)

## Oricum s-ar vota mîine în Parlament, pe termen scurt nu ne așteaptă nici un bine

După 46 de ani, moțiunea de cenzură este în atenția întregii suflări politice românești. Se fac, în aceste zile, tot felul de calcule, se întăresc vechile alianțe și chiar, se spune, se cumpără voturi. Moțiunea a adus în atenția tuturor Guvernul și Strategia sa de reformă economico-socială. Dl. Nicolae Văcăroiu, a cărui imagine nu este, deocamdată, bine fixată în rîndurile cetățenilor, este primul beneficiar al inițierii moțiunii, este primul care are de cîștigat de pe urma intensei mediatizări din aceste zile. Iată, moțiunea are ca prim efect apropierea imaginii primului-ministru de cei pe care-i guvernează. Televiziunea a devenit cadrul în care se deapănă, în ultima vreme, opinii pro și contra guvernului Văcăroiu, iar mulți care erau indiferenți pînă acum vis-a-vis de persoana primului-ministru au ocazia, dintr-o dată, să ia act de existența sa. Contestația are de multe ori darul de a face mai simpatică persoana adusă cu vehemență în discuție. Dl. Văcăroiu poate părea pentru mulți o victimă inocentă a opoziției și a presei de scandal de la noi, dornică de răsturnări spectaculoase. Cu atît mai mult cu cît programul guvernului are o tentă paternalistă de stînga, pe termen scurt, favorabilă celor mulți. Iată cum moțiunea inițiată împotriva d-lui Văcăroiu poate solidariza în jurul acestuia destule simpatii la care, probabil, premierul nostru nici n-ar fi visat. Și, pe de altă parte, iată cum moțiunea de cenzură împotriva guvernului se poate, ușurel, întoarce împotriva celor care au inițiat-o, adică împotriva opoziției. Un lucru e cert, însă, moțiunea a făcut să se discute în toate mediile românești despre Programul și Strategia guvernului, care, altfel, treceau poate neobservate de marele public și, deci, a făcut ca guvernanții să ia act cu mai mare acuitate de mișcările guvernanților. S-a spus, de multe ori, că opoziția, prin această inițiativă, dorește să se delimiteze cu limpezime de echipa guvernamentală, chiar dacă nu speră într-o demitere a Guvernului. La ce ar avea nevoie opoziția de acest lucru? Mai întîi pentru a nu se spune că a participat, alături de Guvern, la dezastrul spre care se îndreaptă România. Și asta pentru că Guvernul este pentru un mîine cu o durată destul de amplă, pentru un mîine la fel de trist ca și ziua de azi și mai puțin preocupat de ziua de poimîine. Poate că aici este diferența esențială dintre guvern și opoziție. În vreme ce Guvernul dorește să prelungească agonia cît mai mult, Opoziția este pentru amputarea piciorului cangrenat. Guvernul preferă, deocamdată, compromisul, în timp ce Opoziția este pentru inițierea de măsuri ferme pentru ca poimîine să o ducem, în sfîrșit, mai bine. Deci, nici Opoziția și nici Guvernul nu ne pot face viața mai bună azi și mîine, dar pot, în schimb, să aducă ziua de poimîine mai repede ori mai încet. Opoziția vrea ca poimîine să vină cît mai repede - prin grăbirea reformelor - iar Guvernul, preocupat prea mult de azi și mîine, pare total dezinteresat de poimîine. Adică de viitor. Și dacă nici viitor nu avem?!...

Pentru a susține Guvernul FDSN, PUNR, PRM și PSM duc în aceste zile negocieri dure în vederea obținerii de noi profituri de pe urma acestui sprijin. Ce profituri? Posturi de subprefecți, de secretari de stat și directori în diverse ministere etc. FDSN vrea, prin aceste favoruri, să obțină în Parlament un zdrobitor vot împotriva moțiunii - vot care să-i permită o bună marjă de manevră în guvernare. Deci, prin acest lucru, Opoziția, inițiind moțiunea, îi ajută pe Ilie Verdeț, Vadim Tudor și Gheorghe Funar să se întărească, să capete favoruri noi cu acest prilej. Asta-i partea întunecată a Lunii. Și tot opoziția are de pierdut în cazul în care va ieși zdrobită vineri în Parlament. Se pare, deci, că opoziția, prin moțiunea depusă, nu a servit decît mîrșăvia filei partidelor de stînga. Cine știe, poate că, datorită grevelor care se întind în toată țara, dl. Văcăroiu ar fi bucuros să scape, acum, de guvernare. Dar opoziția ar fi, în acest caz, pregătită să guverneze? Orice va fi vineri în Parlamentul României, orice s-ar întîmpla, noi știm dinainte că azi și mîine nu ne va fi, în nici un caz, mai bine. Poate doar poimîine. Dar asta depinde de votul senatorilor și deputaților noștri.

**Dorin POPA**

*Regizorul ieșean Ovidiu Lazăr pregătește la Botoșani*

# Premiera absolută a spectacolului "Ușa" de Matei Vișniec

Duminică, 21.03.1993, ora 18, la Teatrul "Mihai Eminescu" va avea loc premiera absolută a piesei lui Matei Vișnic "Ușa", în regia lui Ovidiu Lazăr de la Național ieșean. Între două repetiții, regizorul Ovidiu Lazăr a acordat în exclusivitate cotidianului "Monitorul" un amplu interviu din care redăm:

"Am refuzat multe colaborări, dar am venit să montez acest spectacol la Botoșani datorită prietenului și fostului meu coleg Marius Rogojinschi, actualul director al teatrului. Piesa "UȘA" are, fără falsă modestie, toate datele unui spectacol eveniment. El este foarte bine jucat, am avantajul unei scenografe tinere - Carmen Stănescu, care a terminat anul acesta la clasa lui Dan Jitianu și cu care am colaborat foarte bine, un text realmente senzațional, l-am citit în 1990, de atunci e ca o obsesie pentru mine, este un text dens, foarte teatral și foarte bine scris la nivelul replicii, eu sînt într-o formă bună și, în consecință, o să iasă un spectacol foarte bun. Vreau ca reprezentația să fie realmente spectaculoasă pentru că în această concurență nefirească cu TV, video, cinematograful, teatrul trebuie să fie mai spectaculos și mai direct".

**Val GURALIUC**

*În Germania*

# Cînd un pacient solicită un consult medical, el nu plătește în mînă medicului nici un ban

**• profesorul german Horst Baier a explicat la Iași cum funcționează în Vest asigurările de sănătate •**

Aflat pentru cinci zile în Iași, profesorul Horst Baier de la Universitatea din Constance (Germania) a susținut un ciclu de conferințe privitoare la asigurările de sănătate practicate în cadrul țărilor Comunității Europene. Licențiat în medicină, sociologie și filosofie, prof. Baier a susținut în fața ascultătorilor români (puțin numeroși de altfel) necesitatea practicării acestui sistem. În Germania, spre exemplu, 95 % din cetățeni sînt obligați prin lege să plătească sumele asigurării de sănătate către casele de asigurare, în schimbul întreținerii sănătății lor. Cei care nu sînt incluși în prevederile legii respective sînt funcționarii și cei cu venituri foarte mari, care își pot permite să plătească consultații la cabinetele particulare. În momentul în care un pacient solicită un consult medical, el nu plătește în mînă medicului nici un ban, suma necesară achitării consultației fiind oprită de către casa de asigurare ( în Germania sînt în număr de peste 1000). Pentru țările care practică acest sistem de asigurare de sănătate, sumele plătite de fiecare dintre pacienți sînt destul de ridicate, dar și serviciile medicale sînt pe măsură. În aceasta constă diferența între acest sistem și cel în care statul este finanțator. În cel de-al doilea caz, prețurile practicate se mențin la un nivel redus, uneori fiind chiar stopate, dar calitatea serviciilor este redusă pe măsură. Prin aceste asigurări de sănătate, un medic cîștigă de 3 pînă la 10 ori mai mult decît ar cîștiga cînd ar fi finanțat de către stat, el reinvestind o parte din profituri în scopul achiziționării de aparatură medicală de cea mai înaltă calitate, încît, la un moment dat, de exemplu, un cabinet de chirurgie al unui astfel de medic are un standard mai ridicat decît cel al unui spital de același profil. O casă de asigurări, prin profiturile pe care le are, își poate permite să plătească doar 2.000 din cele circa 35.000 de tipuri de medicamente existente în Germania.

În cadrul țărilor Comunitare, doar Germania, Franța și țările Beneluxului practică acest sistem al asigurărilor de sănătate, astfel încît ele sînt nevoite să efectueze transferul financiar către celelalte, care sînt finanțate de către guvernele lor și încercîndu-se deci o egalizare a standardelor. În Marea Britanie, spre exemplu, nu există medici de specialitate independenți, rezultatul fiind o calitate a serviciilor medicale mai scăzută decît în oricare țară dintre cele care practică sistemul asigurărilor de sănătate. În alte țări, Austria sau Elveția, care au case de asigurări, venitul unui medic este cel mai mare din Europa.

Referindu-se la România, prof Baier consideră că activitatea medicală se află în fața unei dileme: înființarea caselor de asigurări autodeterminate (în fapt, organizații ale medicilor, care vor determina creșterea veniturilor acestora și, implicit, creșterea calității actului medical) sau finanțarea de către stat (care va implica deci o calitate mai scăzută). Domnia sa a estimat însă la maximum 10 ani perioada în care și în România vor lua ființă casele de asigurare de sănătate.

**Cătălin CROITORU**

# *Viceprimarul Iașului, Vasile Dumitriu, va fi prezent la Salonul Junimea*

Azi, la ora 17, la Muzeul Literaturii Române de la Casa Pogor, în cadrul Salonului Junimea, vor fi evocate două evenimente: 87 de ani de la moartea junimistului Vasile Pogor, literat și om politic, figură centrală a vieții cultural-politice românești în a doua jumătate a veacului trecut și 145 de ani de la nașterea lui George Panu, de asemenea junimist cunoscut.

Invitați la această întîlnire a Salonului Junimea sînt prof.univ.dr. Mihai Drăgan și viceprimarul orașului Iași - Vasile Dumitriu.

Tot azi și tot la Casa Pogor va avea loc o întîlnire a membrilor Cercului de rebus și literatură (Ana Antonesei, Mihai Olaru, Dimitrie Antonesei, Toma Popescu ș.a.).

Mîine, sub emblema "Sînt chirias trecător" se vor sărbători 107 ani de la nașterea lui George Topîrceanu. Va participa ca invitat cunoscutul critic literar ieșean prof.univ.dr. Constantin Ciopraga. Își vor da concursul la reușita acestei întîlniri studenți de la Academia de Arte "George Enescu" din Iași. Întîlnirea de mîine va începe la ora 17. (**Dorin POPA**)

# Raportul Departamentului de Stat al SUA asupra Drepturilor Omului în România conține multe aprecieri pozitive (3)

În ultimele două numere ale cotidianului nostru am oferit, în linii mari, informații privind respectul autorităților române față de integritatea persoanelor. În această ediție vom prezenta considerațiile făcute de Departamentul de Stat al SUA asupra respectării libertăților civile în țara noastră.

Prima parte a acestei secțiuni se referă la respectarea libertății de expresie și a libertății presei. Articolul 30 din Constituție prevede că în România este garantată libertatea de expresie și este interzisă folosirea cenzurii. Același articol prevede însă o interdicție: nu este permisă "defăimarea țării". Această prevedere poate fi folosită pentru a sancționa criticile formulate în presă sau în alte situații la adresa guvernului.

În general, prevederile constituționale au fost respectate însă s-au înregistrat și situații de obstrucționare a libertății de expresie. "Vicepreședintele Asociației Psihiatrilor Liberi a primit amenințări deoarece a făcut publice unele cazuri de abuz psihiatric. Identitatea agresorilor nu a fost însă descoperită niciodată" - acesta este unul dintre cazurile de îngrădire a libertății de expresie menționate în raportul pe care îl prezentăm. Eliberată de cenzura de stat, care a funcționat cu o deosebită eficiență pînă la sfîrșitul anului 1989, presa scrisă a publicat o largă varietate de opinii. Vătămătoare pentru interesele României este considerată acea presă care, prin accentele sale puternic naționaliste, desfășoară o intensă campanie împotriva evreilor, maghiarilor sau țiganilor. Aceste publicații sînt însă solicitate de un număr de cititori nesemnificativ față de populația totală a țării. Tot în această secțiune este amintită o plîngere a săptămînalului clujean "NU" cu privire la amenințarea redactorilor. Intimidarea ziariștilor a survenit imediat după ce în revista respectivă au fost publicate relatări despre depozitarea deșeurilor toxice în județul Sibiu.

Creșterea incredibilă a prețului hîrtiei, penuria de echipamente moderne de tipărire, puterea mică de cumpărare a cetățenilor înlocuiesc însă cu succes vechea cenzura de stat. Mulți editori au acuzat guvernul că manipulează prețul hîrtiei, promovînd o așa-numită cenzură economică.

Radioul și televiziunea se supun unei legi adoptate în cursul anului trecut. Consiliul Național al Audiovizualului a eliberat licența de emisie pentru apariția unor posturi particulare de radio și televiziune. După ce a stîrnit, prin deciziile sale, un adevărat val de reclamații, CNA a recurs, pentru stoparea acuzațiilor primite, la soluții de compromis, atribuind aceeași frecvență mai multor posturi. În timpul alegerilor locale și a celor generale desfășurate anul trecut, televiziunea de stat (singura care are posibilități de difuzare în întreaga țară) a jucat un rol hotărîtor, dînd dovadă de multă precauție și evitînd repetarea acuzațiilor ce i-au fost aduse în timpul anului 1990.

În concluzie, nu au fost semnalate atacuri semnificative la adresa ziariștilor: în orice caz, s-au înregistrat mult mai puține cazuri de ziariști amenințați sau agresați față de cazurile din anii trecuți.

Al doilea subcapitol al secțiunii pe care o prezentăm astăzi se referă la libertatea întrunirilor pașnice. Prin Constituție se garantează acest drept, însă sînt interzise reuniunile publice în vecinătatea spitalelor, aeroporturilor, obiectivelor militare. Sînt de asemenea interzise adunările publice care susțină ideologiile comunistă, rasistă sau fascistă. În 1992 au fost, în general, respectate aceste prevederi, înregistrîndu-se însă două excepții semnificative: este vorba, în ambele cazuri, de deciziile luate de Gheorghe Funar, primarul municipiului Cluj-Napoca. Acesta a interzis susținerea unei conferințe de către UDMR, iar spre sfîrșitul anului trecut nu a permis organizarea, de către aceeași formațiune politică, a unui miting de protest.

Raportul întocmit de Departamentul de Stat al SUA cuprinde și un subcapitol privind exercitarea libertăților religioase. Înregistrarea noilor adepți este apreciată ca fiind lipsită de probleme, cu excepția sectei mormonilor care este în curs de a fi constituită. Raportul relatează însă pe larg disputa dintre Biserica Ortodoxă Română și Biserica Greco-Catolică (sau Unită cu Roma), dizolvată de guvernul din 1948. Disputa se referă la restituirea proprietăților Bisericii Greco-Catolice și a rămas încă nesoluționată. Guvernul a apreciat că această problemă trebuie rezolvată interconfesional, ceea ce a dus la amînarea clarificării situației Bisericii Greco-Catolice din România. (va urma)

**Mona DÎRȚU**


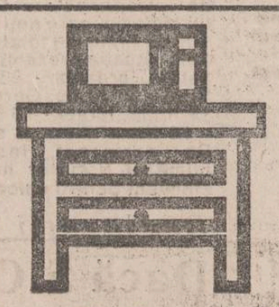
Elegant Practic Plăcut

Orice piesă de mobilier
la comandă sau gata confecționată
la prețuri convenabile
prin
Standard Comercial Moldavia
Str. Bradului nr 5
tel. 122850

FRAROM IAȘI S.R.L. vă oferă
Magazinele FRAROM UNIVERSAL din Bd. Independenței 11-13 și Alexandru cel Bun bl. H6
✶ RENUMITELE TELEVIZOARE
SAMSUNG - 269.500 lei
CROWN - 225.000 lei
✶ COVOARE și CARPETE IMPORT
într-o gamă coloristică mult solicitată de clientelă
✶ VIDEO RECORDER
ORION (Japonia) - 256.000 lei
Magazinele noastre sînt deschise zilnic între orele 10 - 18.
112122, 112180 Vă așteptăm!

Societatea AMIRAL
Iași - România
Telefon: 098/142580
organizează:
excursii
UNGARIA 25.03
POLONIA 24.03
TURCIA 21.03
SLOVACIA (Bratislava) 26.03
sejururi la BUȘTENI (hotel Silva), DURĂU (hotel Bradul) și VATRA DORNEI (Hotel Călimani)
Reamintim că la sediul acestei societăți se preiau anunțuri de mică publicitate pentru Monitorul

AGENȚIA TURISM "MOLDAVIA"
Str. Ștefan cel Mare 4
telefon: 112289; 112006
organizează excursii în:
• POLONIA - 22; 27.03.1993
• TURCIA - 20; 27.03.1993
De asemeni, organizează excursii interne și mini vacanțe în toate stațiunile din țară.
La sediul acestei societăți se preiau anunțuri de mică publicitate pentru Monitorul

S.C. S.R.L. OMEGA-TURISM
B-dul Independenței nr.1. Telefon: 117972
• SLOVACIA (Bratislava) - plecări în fiecare luni, ora 10, PREȚ 15.490 lei.
• GRECIA (Salonic) plecare 24.04.1993, durata 5 zile, autocar, preț informativ 125.000 lei. persoane peste 40 ani.
• TURCIA - 27.03.1993
• POLONIA - 24.03.1993
• UNGARIA - 29.03.1993
Firma vă poate asigura avion pe rutele:
IAȘI-ARAD • IAȘI-ATENA • IAȘI-VARȘOVIA
IAȘI-BUDAPESTA • IAȘI-EGIPT • IAȘI-INDIA

*Ancheta MONITORUL*

# Directorul R.A. "Termoficare" răspunde la întrebările ziarului nostru (2)

Continuăm publicarea răspunsurilor primite de la conducerea R.A. "Termoficare" la întrebările puse de redactorii noștri în numărul de luni al "Monitorului". După ce ieri v-am prezentat răspunsurile la primele 4 întrebări însoțite de note ale redacției, astăzi continuăm cu celelalte 4 răspunsuri, făcînd și o analiză a acestora pentru ca cititorii noștri să poată sesiza mai ușor situația cel puțin neclară a Administrației de clădiri. Dorim să vă reamintim faptul că în decizia nr. 414 a Primăriei Iași se specifică în mod clar faptul că Administrația de clădiri este "secție (...) din cadrul R.A. Termoficare" dar nicăieri nu se menționează că această regie autonomă poate percepe comisioane pentru activitatea de "factoring". Dorim totodată să subliniem faptul că am primit la redacție, din partea conducerii R.A. "Termoficare", și o copie a deciziei nr. 414, dar fără cele două anexe la care se face referire în această și care "fac parte integrantă din această decizie", reglementînd modul de organizare a Administrației de clădiri și regulamentul de organizare și funcționare al secției menționate. Vă prezentăm în continuare următorul set de răspunsuri primite la redacție:

**ÎNTREBARE - Conform calculelor prezentate în ancheta noastră, din comisionul pentru salariile angajaților Administrației de clădiri, rămîne un plus de aproape 700.000 lei pe lună. Ce se întîmplă cu acești bani?**

**RĂSPUNSUL CONDUCERII R.A.T.**- La nivelul lunii ianuarie, situația economico-financiară cu privire la comisionul încasat de la locatari se prezintă astfel:

Numărul total de persoane - 67.134 x 60 comision = 4.028.040 lei

Salarii: 3.569.010 lei
CAS: 294.257 lei
Somaj: 141.336 lei

**NOTA REDACȚIEI** Această prezentare simplă a unor sume nu clarifică întrebarea pusă de noi și considerăm că ar fi fost normal să ni se spună și numărul de angajați plătiți din acești bani. Datorită acestui fapt, reluăm calculul efectuat într-un număr anterior: administratori 25 x 28.000 lei pe lună = 700.000 lei pe lună; casiere 30 x 21.000 lei pe lună = 630.000 lei pe lună și femei de serviciu 120 x 15.500 lei pe lună = 1.860.000 lei pe lună, totalul fiind de aproape 3.200.000 lei pe lună, din acești bani făcîndu-se și reținerile pentru CAS și șomaj. Din totalul de 4 milioane prezentat de conducerea R.A.T. Iași nu se pot justifica în acest fel 800.000 lei pe lună. Dorim să subliniem următorul lucru: în răspunsul la prima întrebare se spune că din comisionul aplicat facturilor primite de la furnizorii de utilități sînt plătite salariile revizorilor contabili și experților juridici iar într-o discuție anterioară, directorul R.A.T. Iași afirma că din acești bani sînt plătiți cei 10 angajați de la sediul Administrației de clădiri. Lăsînd la o parte aceste contraziceri, nu înțelegem cum sînt plătiți angajații aceleiași secții (administratori, casiere, femei de serviciu, șef secție, revizori contabil, experți juridici etc.) din fonduri de salarii diferite, așa cum rezultă din răspunsurile primite.

**Î - Pentru unele lucrări executate de echipele de intervenție ale Administrației de clădiri, la întocmirea devizelor de plată s-au adăugat beneficii de 10 % din valoarea lucrării. De ce au fost plătiți acești bani de către locatari atîta timp cînd directorul R.A.T., cît și șeful Administrației de clădiri afirmă că activitatea secției menționate este non-profit?**

**R.** - Administrația de clădiri nu percepe beneficii pentru lucrările executate de echipele de intervenție și reparații decît contravaloarea materialelor, manoperei și cheltuielile indirecte, conform legislației.

Situațiile de lucrări executate, semnate de administrator și responsabilul de scară se păstrează după încasare la compartimentul tehnic al Administrației de clădiri.

**N.R.** În data de 8 ianuarie 1993, dl. director Arcadie Dubeț a afirmat, de față cu trei administratori pe care tocmai îi concediase, că are probleme cu controlul financiar intern deoarece a perceput beneficii de 10 % la lucrările efectuate, deși, conform legii, nu ar fi avut voie să aplice beneficii mai mari de 7 %. Totodată, printre devizele de plată pentru lucrările efectuate locatarilor ce se află la serviciul tehnic al Administrației de clădiri, avem informații că există cel puțin două asemenea devize în care apare beneficiul de 10 %!

**Î- Conform legii, cheltuielile pentru reparațiile de întreținere a lifturilor ar trebui suportate de proprietarii apartamentelor. În acest caz, de ce au fost plătiți acești bani de către locatari, indiferent că apartamentele erau proprietate de stat sau particulară?**

**R.**- Conform legii, cheltuielile pentru reparații capitale ale lifturilor sînt suportate de proprietarii apartamentelor. Pentru reparații curente în urma distrugerilor anumitor elemente componente ale liftului datorate locatarilor cheltuielile sînt suportate în mod egal de locatari, indiferent de forma de proprietate.

**N.R.** Trebuie să-i facem cunoscut d-lui director Arcadie Dubeț faptul că reparațiile curente, alături de reviziile tehnice și reparațiile capitale, fac parte din planul de reparații ale tuturor mijloacelor fixe și sînt plătite de proprietarii apartamentelor. Aceste așa-zise reparații curente la care se face referire în răspuns sînt, de fapt, reparații accidentale și legea specifică faptul că sumele respective sînt plătite de toți locatarii numai în cazul în care nu este găsit autorul distrugerilor.

Subliniem faptul că nu ni s-a răspuns de ce sumele pentru reparațiile planificate ale lifturilor au fost reținute de la toți locatarii apartamentelor proprietate de stat deși ar fi trebuit să fie recuperate de la R.A. "Locuința".

**Î. - Dl. Octavian Vornicu, șeful Administrației de clădiri, a afirmat că s-au executat lucrări de reparații în subsoluri la 18.000 de apartamente din totalul de 26.000 din subordine. De ce nu s-au efectuat cu această ocazie și etanșeizări ale instalațiilor din apartamente (măcar în cele proprietate de stat)?**

**R.** - Prima urgență care a fost la preluarea acestor asociații a fost rezolvarea problemei subsolurilor, întrucît majoritatea erau încărcate cu ape uzate, constituind adevă[illegible] focare de infecție și orice intervenție la un astfel de subsol ar fi fost inutilă fără evacuarea, curățirea acestuia și repararea instalațiilor. Totodată, prețul ridicat al materialelor și echipamenteior sanitare și lipsa de fonduri pentru dotare ne-au făcut să întîrziem cu aceste intervenții, în apartamente.

Administrația de clădiri nu majorează prețurile de distribuție către populație primite de la furnizorii de utilități: R.A.T., R.A.J.A.C., R.A.G.C.C., acestea fiind întocmai cu cele stabilite prin H.G. sau negociate cu organele locale ale puterii de stat.

**N.R.**: Considerăm că ar fi fost normal ca, odată cu rezolvarea problemei subsolurilor, să fie făcute și etanșările instalațiilor sanitare din apartamente pentru a se elimina pierderile de apă invocate atît de des de conducerea R.A.T. Oricum, așa ar fi procedat niște buni gospodari. Administrația de clădiri a preluat, de la Asociațiile de locatari, tot inventarul acestora, pe care, vînzîndu-l la licitație, ar fi putut să-și asigure o dotare minimă inițială. Fiind secție a R.A.T., credem că ar fi fost normal să beneficieze de toată baza tehnico-materială a acestei regii autonome.

În ceea ce privește afirmația că Administrația de clădiri nu majorează prețurile de distribuție pentru populație primite de la R.A.T., R.A.J.A.C., R.A.G.C., este infirmată chiar de către conducerea R.A.T. în răspunsul la cea de-a doua întrebare, unde se arată că: "se percepe un comision de 3-5 % la sumele încasate și virate" furnizorilor.

Considerăm că răspunsurile primite la redacție din partea conducerii R.A.T. Iași nu clarifică situația prezentată în articolele cotidianului nostru. Avînd în vedere că "toată activitatea financiar-contabilă stă la dispoziția organelor de control", am dori ca Primăria să instituie o comisie de control, care să clarifice aceste probleme apărute în funcționarea Administrației de clădiri, secția R.A.T. Iași. Așteptăm în continuare sesizările dumneavoastră la telefonul 142446 sau pe adresa redacției.

**Costel STROESCU**
**Nicolae MANOLIU**

## Primăria e gata să înceapă curățenia generală în oraș

Pînă la sfîrșitul lunii martie, vor fi scoase la stradă patru noi agregate de întreținere a carosabilului din municipiul Iași. Aceste utilaje au fost realizate de o fostă secție a întreprinderii "Nicolina" și vor fi exploatate de R.A.G.C.C. Iași. În felul acesta, vor fi parțial înlocuite vechile autoutilitare "IFA" care, de fapt, din cele 6 achiziționate inițial, acum aproape 20 de ani, au mai rămas în stare de funcționare doar două.

Practic, în municipiul Iași, curățenia (atîta cîtă se face) este asigurată prin mijloace mecanice în proporție de 30-40 %, iar restul manual. Dl. Radu Onofrei, șeful Serviciului gospodărie comunală din cadrul Primăriei Iași, a precizat că, avînd în vedere îmbunătățirea considerabilă a condițiilor meteorologice, cît de curînd se va declanșa operațiunea de curățire generală a municipiului Iași.

Tot în aceeași idee, se va instala încă un rezervor de apă cu capacitatea de 50 mc, în strada Sf. Andrei, de la care se vor alimenta agregatele și cisternele de salubritate. Acest rezervor va fi în permanență plin, întrucît va fi alimentat de un dren de captare a apei freatice din zona respectivă.

**Eduard CALOTĂ**

## Noua senzație de catifea a tramvaielor RATC

În curînd, pe mijloacele de transport în comun, alături de binecunoscutele reclame Camel și Macintosh Apple Computer, vor putea fi văzute și cele ale firmelor Colgate-Palmolive, Assos și Golden American.

De altfel, trecătorii au observat deja pe străzile orașului tramvaie vopsite jumătate verde și jumătate roșu, conform condițiilor impuse de către contractul realizat cu Colgate-Palmolive. Obținerea acestor reclame a fost facilitată de firma americană de intermediere "Universal Media Management", cu sediul în București. Firma se obligă, printre altele, să furnizeze RATC Iași vopsea, chit și stickere (abțibilduri).

**Mihaela CĂNĂNĂU**

## ORAȘUL PE O COLOANĂ

### • 16 medici ieșeni pleacă astăzi în Olanda

În cursul dimineții de astăzi, 46 de medici români (dintre care 16 din Iași) vor pleca în Olanda pentru a participa, în perioada 22 martie - 4 aprilie, la cursurile postuniversitare organizate de Societatea de gastroenterologie olandeză. Cursurile vor fi axate pe probleme de gastroenterologie și endoscopie digestivă. Delegația ieșeană care va pleca în Olanda este condusă de prof. dr. Carol Stanciu, rectorul UMF Iași, renumit gastroenterolog.

Cursurile vor cuprinde demonstrații pe viu, participanții putînd urmări intervențiile chirurgicale prin intermediul camerelor de luat vederi plasate în sălile de operație. Tinerii medici ieșeni vor participa la aceste cursuri la Centrul Academic din Amsterdam, în Spitalul "Sfînta Sofia" din Rotterdam, Utrecht și Zwolle, acestea fiind de fapt cele mai renumite centre ale gastroenterologiei europene.

### • Conferințe interesante la Centrul Cultural Francez

Centrul Cultural Francez din Iași organizează în ziua de 24 martie conferința "Viața într-o casă editorială în Franța de astăzi" susținută de domnul Yves Berger. La aproximativ[illegible] săptămînă, domnișoara Henriette Walter va vorbi, tot la Centrul Cultural Francez, despre "Vocabularul tinerilor", iar pe 2 aprilie despre "Limba franceză în toate sensurile". **(S. SĂRĂȚEANU)**

### • La Trei Ierarhi vor fi pomeniți eroii Eteriei

Comunitatea Elenă din Iași organizează o serie de manifestări legate de Sărbătoarea Națională a Greciei (25 martie). Astfel, sîmbătă, 20 martie, la ora 10,30, va avea loc, la Biserica "Trei Ierarhi", slujba de pomenire a eroilor Eteriei, iar joi, 25 martie, ora 18,30, la Casa Tineretului, se va desfășura sărbătorirea festivă a Zilei Republicii Elene.

### • Directorul adjunct de la ASIROM Iași a fost destituit pentru că se înțelegea prea bine cu angajații

La Sucursala ieșeană a Societății "Asigurarea Românească" (ASIROM) S.A. se desfășoară în momentul de față un caz tipic de neînțelegere între sindicat și conducere. Motivul acesteia îl constituie revocarea din funcția de director adjunct a d-lui Dragoș Baciu. Începînd cu data de 15 martie a.c., acestuia i s-a oferit funcția de inspector în cadrul compartimentului asigurări, funcție pe care acesta a acceptat-o.

În opinia celor 83 de membri ai Sindicatului agenților de asigurări, motivele acestei revocări, care sînt menționate de către conducerea Societății "ASIROM", sînt "atît de subțiri, încît ne gîndim involuntar la noțiunea de abuz, mai ales că organele de control care au cercetat activitatea din luna ianuarie a.c. pomeneau mai mult de disensiuni în comitetul de conducere al sucursalei, adică neînțelegeri cu directorul prim" (citat din scrisoarea sindicatului agenților de asigurări, însoțită de 83 de semnături, adresată redacției cotidianului nostru).

Dl. Dragoș Baciu a fost ales director adjunct de către salariații fostului ADAS, încă de la începutul anului 1989, fiind considerat "un coleg capabil, competent și apreciat de toți", calități pe care, după părerea sindicaliștilor, și le-a păstrat și pînă acum. De aceea, aceștia consideră că la mijloc sînt chestiuni de ordin personal între dl. Dragoș Baciu și directorul principal al Sucursalei Iași a Societății "ASIROM" S.A., dl. Leon Puiu.

De partea cealaltă, atît dl. director Leon Puiu, cît și contabilul-șef, d-na Eugenia Dascălu, susțin că: "Decizia nu ne aparține, ci este a directorului general de la București. Oricum, nu poți menține într-o funcție de director un om prea tolerant, lipsit de fermitate, chiar dacă este competent", referindu-se la relațiile strînse pe care dl. Dragoș Baciu le avea cu salariații, lucru care stă și la baza susținerii fervente pe care acesta o are din partea sindicatului. De altfel, d-lui Baciu i s-a sugerat ca în caz că această decizie de revocare din funcție i se pare nedreaptă să o conteste la conducerea societății sau chiar să o atace în justiție.

În această privință, așa cum a mai declarat și liderul sindicatului, d-na Silvia Toma, alături de care sînt și ceilalți sindicaliști: "Dacă nu se rezolvă nimic, sîntem în stare să mergem și pînă la grevă personală. Oricum, vom încerca totul să-l readucem în funcție pe dl. Dragoș Baciu. Pînă la urmă, nu are nici o acuzație directă, sînt de fapt greșelile șefilor de serviciu". **(E. CALOTĂ)**


PRESELECȚIE FILMATĂ

**MISS MOLDOVA 1993**

LA DATA DE 21.03.1993, ora 10.00
la HOTEL "ORIZONT"

CONDIȚII: înălțime minimă 1,70;
ținută de zi și costum de baie

**PREMIUL OFERIT CÎȘTIGĂTOAREI:**

**UN AUTOTURISM**

Relații la tel. 113665 și 142017

Fundația SOROS pentru o societate deschisă — OPEN SOCIETY FUND — București • Cluj • Iași • Timișoara

**Soros Foundation for an Open Society**

**CENTRUL SOROS PENTRU ARTĂ CONTEMPORANĂ**

**anunță**

**inaugurarea programului său de finanțare a unor proiecte din domeniul artei vizuale contemporane**

Artiști, grupuri de instituții pot propune spre subvenționare parțială:
- tipărituri
- expoziții
- colocvii, simpozioane și alte evenimente din acest domeniu

Vor avea prioritate proiectele finalizate cu materiale tipărite în limba română și într-o limbă de circulație. Coordonatorii proiectelor propuse vor trebui să fie absolvenți ai unor institute de învățămînt superior. Nu se vor lua în considerare cereri referitoare la finanțarea de călătorii, cercetări în domeniul istoriei artei, realizarea unor lucrări de artă, activități în domeniul comerțului de artă.

Propunerile se vor face pe formulare standard.

Formulare și informații suplimentare puteți obține la CENTRUL SOROS PENTRU ARTĂ CONTEMPORANĂ din București, Str. Știrbei Vodă 1; C.P. 22-203, tel. 6133039 int 929, la sediul FUNDAȚIEI SOROS din Iași, Bd. Copou 19, tel. 147241; 147100 și la sediile filialelor UNIUNII ARTIȘTILOR PLASTICI.

**Predarea formularelor se face pînă pe data de 30 iunie 1993.**

Fundația SOROS pentru o societate deschisă — OPEN SOCIETY FUND — București • Cluj • Iași • Timișoara

**Soros Foundation for an Open Society**

**CENTRUL SOROS PENTRU ARTĂ CONTEMPORANĂ**

**anunță**

**EXPOZIȚIA ANUALĂ - noiembrie, 1993**

Anul acesta expoziția va cuprinde lucrări selectate din domeniul video instalațiilor (instalații cuprinzînd și elemente de artă/tehnică video).

Artiștii sînt invitați să trimită un proiect cuprinzînd:
- schița de ansamblu
- descriere tehnică
- descrierea componentei audio-vizuale (scenariul imaginii video)
- o bandă video VHS de minimum 1 minut care să demonstreze relația autorului cu acest mediu de expresie.

Comitetul de organizare va sprijini realizarea din punct de vedere tehnic a proiectelor selectate.

Cu prilejul vernisajului, un juriu internațional va acorda premii.

Termenul de predare a proiectelor: 30 aprilie 1993 pe adresa:
**CENTRUL SOROS PENTRU ARTĂ CONTEMPORANĂ, C.P. 22-203, BUCUREȘTI cu mențiunea "Pentru expoziția anuală".**

**Relații suplimentare la telefoanele: 6133030/929, 6131380.**

**A.R.A.C.O.**

**-Asociația Română a Antreprenorilor de Construcții**

are onoarea de a vă invita la Adunarea Generală a filialei Moldova Iași ce va avea loc în ziua de vineri, 19 martie 1993, ora 10,00 la sediul S.C. "CONSART" S.A., b-dul Copou nr.3, în sala clubului.

Se va prezenta raportul de activitate al filialei pe perioada 19.06.1992 - 19.03.1993, programul de acțiuni al ARACO privind elaborarea contractelor de muncă colective la nivel de ramură construcții montaj și nivel național, hotărîrea conferinței naționale a ARACO din 24 noiembrie 1992.

Vor avea loc dezbateri, discuții și propuneri ale participanților asupra problemelor cu care se confruntă agenții economici și care îi preocupă pentru dezvoltarea lor.

**Sînt invitați membrii ARACO, precum și toate societățile comerciale și insituții cu profil de cercetare, proiectare, execuție, instalatori-monteuri, producători de materiale și prefabricate, mecanizatori în construcții, izolatori, irigații, îmbunătățiri funciare, toate regiile autonome din județ, economiști, juriști, psihologi, demografi și s.c. de comerț materiale.**

Contribuția dumneavoastră, sîntem convinși, că va duce la îmbunătățirea activității sectorului de construcții și a asociației.

# Orașul Suhumi din Gruzia a fost bombardat de aviația rusă pentru a doua oară

**• liderul Gruziei, Eduard Șevardnadze, așteaptă o întîlnire cu Elțîn •**

Avioane purtînd însemnele armatei ruse au bombardat, pentru a doua noapte consecutiv, capitala provinciei Abhazia, Suhumi, omorînd zeci de civili și soldați gruzini, informează BBC. Au fost incendiate numeroase locuințe. Bombardamentele se înscriu în cadrul ofensivei declanșate de cîteva zile de forțele separatiste abhaze, sprijinite activ de trupele rusești staționate în zonă, pentru cucerirea orașului Suhumi. În momentul de față, se dau lupte grele la periferia orașului, în care sînt angajate trupe de infanterie și unități de blindate. Liderul Gruziei, Eduard Șevardnadze, care se află la Suhumi de cîteva zile, a declarat că, practic, asistăm la un război deschis între Gruzia și Rusia și că în următoarele ore va decreta, probabil, mobilizare generală. Observatorii străini aflați la Suhumi afirmă că orașul este pe punctul de a cădea în mîinile forțelor reunite ale separatiștilor abhazi și ale trupelor ruse. **(Mediafax)**

# Ajutoarele de urgență parașutate de americani în Bosnia au ajuns în mîna armatei sîrbe

•la Srebrenița mor zilnic 30 de oameni din cauza foamei •

Potrivit unor relatări sosite din orașul asediat Srebrenița, din răsăritul Bosniei, majoritatea ajutoarelor de urgență parașutate în zonă sînt ridicate de forțele armate și nu de civilii cărora le sînt destinate. Într-o relatare transmisă postului de radio BBC de singurul reporter occidental aflat în oraș, acesta a afirmat că mii de oameni merg în fiecare noapte în căutarea pachetelor cu alimente, care sînt parașutate pe dealurile din apropierea orașului de avioanele americane. Reporterul occidental a descris situația din orașul Srebrenița drept una "de înfometare treptată". Autoritățile medicale din oraș estimează că 30 de oameni mor în fiecare zi, din cauza bolilor provocate de inaniție. Forțele sîrbe din Bosnia continuă să împiedice un convoi de autocamioane cu ajutoare umanitare să ajungă la Srebrenița, oraș asediat de forțele sîrbești de aproape un an de zile.

# Președintele comunist al Cubei cere disciplină, ordine și unitate

După reconfirmarea sa ca președinte al Cubei, Fidel Castro a avertizat parlamentarii noii Adunări Naționale a Puterii Populare că disciplina, ordinea și unitatea sînt vitale pentru supraviețuirea revoluției, transmite agenția EFE. Într-un discurs rostit la închiderea sesiunii parlamentului, liderul cubanez a afirmat că celor ce au distrus socialismul le rămîn mizeria, inegalitatea și nedreptatea. "Noi - a spus Castro - trebuie să fim curajoși, înțelepți și să nu comitem nebunii".

# De ce nu putem paria pînă în pînzele albe pe "țarul Boris" de la Moscova

Înfrîngerea lui Boris Elțîn de către forțele conservatoare din Parlamentul Rusiei n-a stîrnit în opinia publică românească un ecou foarte puternic. Deși parlamentarii din Moscova au reușit să limiteze puterile președintelui Elțîn și să amîne referendumul pentru o viitoare Constituție, opinia publică românească n-a reacționat. Anumiți analiști occidentali au comparat situația de acum de la Moscova cu lovitura de stat din august 1991. Atunci, rezistența lui Boris Elțîn a produs căderea lui Mihai Gorbaciov, dizolvarea Partidului Comunist și destrămarea Uniunii Sovietice. Acum, se apreciază că o eventuală eliminare a președintelui Elțîn ar da cîmp liber nostalgicilor comunismului, care profită de situația economică grea, pentru a avea o nouă ascensiune spre putere. Sînt comparații cu anul 1917, cînd s-a prăbușit guvernul Kerenski, Parlamentul pilotat de Lenin și Trotki reușind să acumuleze puterea deplină. Deocamdată, situația de la Moscova nu este foarte îngrijorătoare. Rusia are trei alternative: să continue șovăielnic pe calea către democrație și economia de piață, să decadă în dictatură sau să se destrame în anarhie. Prima alternativă rămîne mai plauzibilă deocamdată. Boris Elțîn se bucură în continuare de un masiv sprijin popular. El ar putea dizolva Parlamentul sau să instituie starea de urgență.

În pofida înfrîngerii în Parlament a lui Boris Elțîn, opinia publică românească n-are tragerea de inimă care să-i permită încurajarea deschisă spre Elțîn. Situația din Gruzia, cînd avioane rusești au sprijinit separatiștii abhazi împotriva forțelor guvernamentale de la Tbilisi, ca și oferta făcută ieri de președintele Elțîn țărilor din CSI pentru întărirea cooperării nu au darul de a liniști țările occidentale. Deși Elțîn a cerut un ajutor de urgență pentru Rusia, promisul ajutor din iulie 1993 fiind considerat ca prea tardiv, acțiunile lui Elțîn sînt încă privite cu circumspecție. Nimeni nu are garanții depline că robustul și energicul Elțîn n-ar putea dizolva Parlamentul în folosul unei conduceri prezidențiale autoritare.

Din acest motiv, unii români privesc cu destulă indiferență zbaterile democratice ale lui Elțîn. Am greșit de prea multe ori în aprecierea situației din Rusia pentru a paria pînă în pînzele albe pe Elțîn. Incertitudinea politică de la Moscova persistă. Ea nu e un semn de bun augur nici pentru Rusia, nici pentru țările foste comuniste din Estul Europei. Sprijinul pentru Elțîn ar trebui condiționat de garanții ferme în privința democrației. Declarațiile formale nu ajung. Să nu uităm că lui Elțîn i s-a spus, vreme îndelungată, "țarul Boris".

**Ovidiu ȘIMONCA**

*În urma unui sondaj de opinie*

# Bulgarii nu vor privatizare

În Bulgaria, la întrebarea "veți dori să participați la o formă sau alta de privatizare?", trei sferturi din populația intervievată a răspuns că nu dorește. Doar 15 la sută din participanții la sondajul pe această temă publicat de ziarul "Otocestven Front" au afirmat că ar dori să se privatizeze. Populația se teme că privatizarea va fi însoțită de o creștere a șomajului. Ne putem aștepta, relevă ziarul citat, ca sursa problemelor sociale datorate privatizării să o constituie chiar muncitorii și funcționarii întreprinderilor respective, transmite ITAR-TASS.

# Franța a refuzat să-l primească pe președintele Zairului, Mobutu

Autoritățile franceze au refuzat retragerea președintelui Zairului, Mobutu, în Franța, neacordîndu-i-se viza necesară.

Mobutu ceruse viză pentru a se duce la vila sa de pe riviera franceză. Un purtător de cuvînt al Ministerului de Externe Francez a precizat: "În momentul de față, îi sfătuim să renunțe la venirea în Franța". Statele Unite, Franța și Belgia au cerut președintelui Mobutu să predea puterea guvernului de tranziție. Franța a fost criticată, luna trecută, de "Mișcarea pentru Democrație" din Zair, deoarece i-a permis lui Mobutu să intre în Franța, pentru tratament dentar.

*A fost descoperit*

# Un elefant de 10 milioane de ani

• osemintele s-au găsit într-o stație de metrou de la München •

În timpul unor lucrări de construcție la una dintre stațiile metroului din Munchen (Bavaria) au fost descoperite recent osemintele unui elefant, a cărui "vîrstă" este apreciată de oamenii de știință ca fiind de 10 milioane de ani. Descoperirea a fost foarte apreciată de către Kurt Heisig - profesor la Institutul de paleontologie și geologie istorică din Munchen. După părerea sa, această specie de animale a existat cu mult înaintea mamuților. Acești elefanți se hrăneau exclusiv cu iarbă. Ei trăiau pe teritoriul actualei Europe, precum și în Asia și Africa.

# Pensionarii din Slovenia au demonstrat marți împotriva Guvernului

• ei au protestat împotriva înghețării salariilor și pensiilor •

În jur de 5.000 pensionari sloveni au demonstrat marți în capitala țării, Ljubliana, împotriva scăderii continue a standardului de viață, informează REUTER, citînd agenția Tanjug. Protestul, organizat în fața clădirii parlamentului, a fost cea mai puternică manifestare a pensionarilor din ultimile decenii. Demonstranții s-au pronunțat împotriva recentei măsuri de înghețare a salariilor și pensiilor și au acuzat guvernul de lipsa de capacitate de a găsi soluții pentru criza în care se zbate Slovenia de la declararea independenței față de Iugoslavia, în 1991. Cu toate că economia slovenă se află într-o poziție relativ bună, comparativ cu celelalte republici, ea este subminată de rata de inflației, a șomajului și de productivitatea scăzută.

# Cel mai mare grup de doritori de azil în Germania sînt țiganii români

Miniștrii de interne din șase țări ale Europei centrale (Polonia, Cehia, Slovacia, Ungaria, Austria și Slovenia) s-au întrunit timp de două zile la Praga, pentru a încerca să elaboreze o politică comună în domeniul limitării imigrărilor ilegale în țările lor. După cum informează BBC, reuniunea s-a încheiat ieri fără ca participanții să reușească a ajunge la o înțelegere fermă în această problemă. Întrunirea fusese generată mai ales de urmările ce le va avea intrarea în vigoare, luna viitoare, a legii speciale adoptate de parlamentul german, ce va determina defularea spre cele șase țări a zeci de mii de imigranți intrați ilegal în Germania în ultimii trei ani. Diferențele în legislațiile celor șase țări, punctele de vedere divergente, precum și legăturile mai mult sau mai puțin strînse cu Germania, au făcut ca, în finalul întîlnirii de la Praga să nu se poată conveni decît că "cea mai bună modalitate este ca cele șase țări să-și coordoneze acțiunile în materie de imigrație, pe baza unor acorduri bilaterale". Singura înțelegere comună a fost aceea de a face cunoscut că "reprezentanții celor șase țări nu își asumă nici o răspundere în privința azilanților ce au intrat în Germania înainte de intrarea în vigoare a modificărilor legislației germane". Nu s-a putut ajunge la o înțelegere nici în privința armonizării procedurilor de acordare a vizei. Cel mai mare grup de doritori de azil în Germania sînt țiganii români. Mulți dintre aceștia încearcă să se stabilească în Germania prin renunțarea la cetățenia română. Mai puțin de 2% din românii aflați în Germania primesc azil politic.

# O explozie la Calcutta provoacă 300 de morți și peste 1200 de răniți

După ce, vinerea trecută, o serie de 11 atentate cu bombe comise la Bombay s-a soldat cu aproape 300 de morți și peste 1200 de răniți, în noaptea de marți spre miercuri, în alt mare oraș indian, Calcutta, a avut loc o puternică explozie, care pare a fi și ea de origine criminală - informează agenția France Presse. Explozia de la Calcutta a distrus două imobile de cîte trei etaje situate în cartierul comercial musulman din centrul orașului și a fost urmată de incendii puternice care s-au propagat la alte case învecinate. Un bilanț comunicat de autorități medicale din oraș arată că explozia a provocat moartea a cel puțin 50 de persoane și rănirea a aproximativ o sută. **(Rompres)**

# Țările occidentale se angajează să păzească Dunărea

**• navele care vor încălca embargoul impus Iugoslaviei vor fi sechestrate •**

Uniunea Europei Occidentale (UEO), care reprezintă organizația militară a CEE, a hotărît să trimită unități speciale pe Dunăre, pentru a asigura aplicarea cu strictețe a sancțiunilor economice hotărîte de ONU împotriva Iugoslaviei, informează BBC. Unitățile vor fi compuse din vedete rapide, din echipe de vameși calificați și din observatori internaționali. Vedetele rapide vor dispune de armament ușor la bord și de șalupe de patrulare. În virtutea mandatului ONU, unitățile UEO vor putea opri orice navă care circulă pe Dunăre, vor putea inspecta încărcătura și vor verifica documentele. Navele care vor fi găsite în neregulă vor fi sechestrate în oricare din porturile riverane, iar echipajele reținute pînă la încheierea anchetei.


Filiala IAȘI Șos. Ungheni nr. 2 (Autobaza1)

SC HAR TRADING-SRL

tel. 173621 fax 155257

DISTRIBUITOR AUTORIZAT AL Fabricii „VICTORIA" FLOREȘTI

Vă oferă toată gama de Anvelope

HAR/SIMBOLUL PROMOVĂRII

S.C. FRD S.R.L. - prim magazinul "TOP GALLERY" vă oferă:

- produse electronice de marcă - televizoare, video, radiocasetofoane, combine muzicale Philips, Goldstar, J.V.C., Strato, Orion

- Produse electrocasnice - Rowenta, Moulinex, Conti, Black & Decker, Panasonic, Casio

- tehnică de calcul - Hewlett Packard

- diverse produse de lux - cosmetice, tricotaje, băuturi etc.

Magazinul, situat vizavi de Asirom, este deschis între orele 9 și 20, inclusiv duminica.

S.C. CLAVAGET S.R.L. IAȘI (etaj 1, COAFURĂ-COPOU)

oferă ONORATEI CLIENTELE: produse cosmetice: - FARMEC-S.A. CLUJ (creme, deodorante) - PALMOLIVE-COLGATE; încălțăminte CLUJANA; ciocolata MACI; îmbrăcăminte; detergenți; RIO, cafea, țigări indigene și import

VĂ AȘTEPTĂM! Program 9-16

S.C. CONDOR S.R.L. VASLUI

Reprezentant al firmelor ATHOSI G.m.b.H. și RETTENBACH G.m.b.H,

ANGAJEAZĂ

pentru țările din Piața Comună personal calificat în domeniile:

- MEDICINĂ
- ȘTIINȚĂ-ÎNVĂȚĂMÎNT
- TEHNIC
- FOTOMODELE

Relații la tel. 098-313794

COMEROMIMPEX SRL

reprezentanta autorizată a SC FARMEC SA CLUJ

oferă en-gros și en-detail: ➤ gama completă a produselor cosmetice marca FARMEC

➤ produse marca PALMOLIVE-COLGATE
➤ ciocolată MACI
➤ RIO
➤ alcool 96° (Iugoslavia)
➤ încălțăminte CLUJANA
➤ țigări, ness, creioane mecanice și rezerve 0,7; 0,8
➤ îmbrăcăminte (pantaloni femei, blugi, sacouri jeans)

Adaos comercial negociabil în funcție de cantitate

prin magazinul din IAȘI, bloc 909, (zona pasarela Nicolina) Program: 9-20

VĂ AȘTEPTĂM!

# Catedrala pustie

Lîngă tîrgul Podu-Iloaiei îşi se află şi sătucul Budăi. Oamenii de acolo au ridicat, cu ani în urmă, sub comunişti, un fel de bisericuţă din chirpici, mică şi cochetă. Aşezată la o margine de ogor, direct în păpuşoi, bisericuţa şedea atît de cucernică, îngenunchiată în verdeaţă, încît fără să vrei opreai în preajma ei. Pictorul Petre Hîrtopeanu se îndrăgostise de acea pilpîire de credinţă şi a realizat la Budăi cîteva peisagii. Între timp s-au ivit probleme cu acea prea în văzul trecătorilor bisericuţă şi a fost nevoie să fie abandonată. Ajunsese o paraginâ, dar satul o vizita şi o îngrijea ca pe o căsuţă de gospodar. Vezi că acolo locuia cu adevărat Dumnezeu, de vreme ce oamenii îi sunau la uşă cu tămîioară şi vizdoage. Întotdeauna vedeai în preajmă cîte o bătrînică, străjuind singurătatea. Poate era Sfînta Vineri, poate Sfînta Duminică. Cînd te apropiai de biserică, bătrîna se ridica sprijinindu-se într-o floarea soarelui şi te însoţea pînă în pronaus după care dregea mucul unei candile şi se retrăgea de-a-ndaratelea, făcînd cruci mari.

Doi ani au trecut, au venit mentalităţi noi şi satul Budăi a început să se simtă ruşinat că are biserică din chirpici ca sărăntocii. Drept care, de curînd, mi-a fost dat să găsesc în livada veche o biserică nouă, rizînd în soare de găteala ei proaspătă. Preotul paroh o înconjura din toate părţile cu vorbe de laudă şi cei vreo cîţiva gospodari care trebăluiau prin preajmă, de cîte ori o cîntăreau din ochi, li se umfla pieptul de mîndrie. Aveau şi de ce, biserica lor cea nouă în culoarea prafului de piatră va fi o bijuterie. Cînd i-am vizitat, pictorii tocmai aduceau acasă sfinţii cei vechi. De unde-i aduceau? Păi, chiar din sat, nu din altă parte. Prin Moldova există obiceiul ca, în special pentru pictura bisericii, meşterii să fie consideraţi truditori în slujba colectivităţii, deci ei trebuie să fie hrăniţi cu rîndul de fiecare gospodar: ziua şi casa, mai apoi sfîntul şi gospodăria. De pildă, cine are hramul Ioan, Constantin sau Ileana, va prelua asupra lui cheltuiala cu sfîntul lui. În felul acesta încă înainte de tîrnosire, biserica e în sufletele oamenilor. Enoriaşii o visează în toată găteala ei şi se fălesc faţă d- alte sate, biserica făcînd parte din viaţa lor. Nu m-am mirat, deci, că biserica din Budăi, deşi acum din piatră şi pregătită în podoabe, nu e mai mare decît bisericuţa veche, ci e taman pe măsura satului care o va folosi.

Şi tot în sătucul acesta înşirat între şosea şi calea ferată se toarnă, alături de biserică, temelii pentru o viitoare catedrală, pe care organele superioare o vor dărui celor 26 de familii catolice din 3 sate vecine cu Podu- Iloaiei. S-au mirat şi viitorii beneficiari: "cine o să plătească?" "Nu-i treaba voastră. O să aveţi şi preot!" "Cu ce să-l plătim?" "Nu-i treaba voastră!" Şi uite aşa, meşterii bagă metalul în beton şi betonul în pămînt. Budăiul va avea şi o catedrală. Ordinul vine de sus în jos. Şi se va executa. Nevoile locale rămîn pe plan secundar. Stau la o ţigară de vorbă cu lucrătorii şantierului şi simt în conversaţie un fel de jenă din partea lor. Nici nu ştiu cum va arăta viitoarea lor ctitorie. Încă nu li s-au arătat planurile. Ştiu doar că va fi ceva mare, cam de patru ori cît biserica ortodoxă. Trebuie să fie cît mai impunătoare, e situată lîngă şosea. Încerc să-mi închipui cum va arăta noua catedrală şi aleg care din catedralele văzute de mine în pelegrinările prin Ardeal, prin Ungaria, prin Austria ar putea fi adusă la Budăi. Oricare din ele. Doar nu contează decît implantarea în decor şi mai ales cum va arăta clădirea văzută din şosea.

*cafeaua de dimineaţă*

Catedrală, ce substantiv a toate cuprinzător! Supremul orgoliu uman, justificat doar prin neostoita credinţă că numai astfel poate fi slujit Domnul. Odată rostit, nu mai poţi concepe să treci la simpla biserică, templu, bisericuţă, schit, chilie, pînă la acel covru scobit în stîncă alături de fiarele codrului şi prea sfinţit de prezenţa pusnicului. În clipele mele de reculegere din livada de la Budăi, am pus mintal alături imensa catedrală pustie din nu ştiu care sătuc, ridicată de dragul recordului ("e cea mai mare catedrală din partea locului!" "mai înaltă cu atîţia metri decît a celor de peste deal!") şi bisericuţa din chirpici de la Budăi. Chiar toponomia satului arată că aşezarea a luat fiinţă în jurul unui budăi (fîntînă care-şi adună şuviţele de apă într-o scorbură de copac), deci a fiorului de viaţă primordial. Şi nu la vreo indicaţie venită de sus. Pe măsura necesităţilor, omul îşi ogoieşte setea, foamea şi nevoia protectoratului spiritual. Ia atît cît are nevoie. În copilăria mea, mă impresiona situaţia unui moşier dintr-un sat vecin, care stăpînea un palat cu, se zicea, trei sute de camere. Boierii erau doi bătrîni. Locuiau un apartament de 3 camere la intrare. În rest, bătea vîntul. Şi tare urît şuiera crivăţul în hardughia imensă! Ţăranii povesteau că boierii îşi puteau permite luxul să doarmă în fiecare noapte în altă cameră, atîtea camere cîte nopţi are anul! Adevărul e că sutele de camere erau goale şi arătau jalnic. După ce am mai crescut, mi-am dat seama ce dramă se poate ascunde atunci cînd, vorba românului, "nu-ţi faci căciula pe măsura capului". În studiul său privind catedrala din Chartres şi alte catedrale, arhitectul G.M.Cantacuzino remarcă "Cine priveşte cu luare aminte o catedrală, simte cum, una cîte una, ultimele reminiscenţe romantice despre arta gotică se şterg. În orice caz, toată viziunea dramatică în care freamătul şi adîncimea codrului au o largă parte, grotescul, înspăimîntătorul, produsul unei magii insalubre atît de exagerate în viziunea şcoalei romatice despre arta gotică, nu poate să ne facă decît să surîdem. Nu mai vorbesc de totala lipsă de simpatie şi de pricepere pentru catedrale a epocii moderne, care vede în aceste edificii neiertata expresie a barbariei şi a obscurantismului ecleziastic".

Întîrziind pe trunchiul de vişin din livada Budăilor parcă îl aud pe George Lesnea descîntîndu-ne cu glas de taină "Schitul" lui:

S-ar spune că din vale, cîndva,
la deal pornit,
Voind în altă parte să plece dintre lunci,
Nemaiputînd să urce, la mijloc s-a oprit.
Şi stă pe coasta asta, cum a rămas de-atunci.

Asinul care paşte printre tufanii mici,
De cine ştie unde, cu umbletul lui rar,
L-o fi adus călare pe Dumnezeu aici,
Şi-acum se hodineşte pîn-or purcede iar.

Bisericuţa de la Budăi adună apă în găoacea cît un găvan de polonic spre a fi la îndemîna meşterilor care toarnă betonul viitoarei catedrale.

**Aurel LEON**

cotidian de informaţii
monitorul
COMENTARII

PULSPULS PULSPULS

## Rubricile de bîrfe şi răfuieli, pericolul public numărul unu

După o scurtă perioadă de armistiţiu între gazetele ieşene, iată că la dunga orizontului se întrevede redeschiderea ostilităţilor. După cum era de aşteptat, promotorii scandalului şi ai spurcării gazetarului de către gazetar nu sînt cei de la "Monitorul", ci unii colegi de la un ziar democratic din urbea noastră. Cum procedează dînşii? Destul de perfid şi cu anumită inteligenţă, adică inventează rubrici de "bîrfe şi răfuieli" semnate cu vreun pseudonim, în care pot insinua cîte în lună şi în stele, afirmaţiile de acolo necăzînd sub incidenţa Codului Penal ca delict de presă, fiind, vezi bine, "pamflete" şi "afirmaţii fără intenţie de calomniere". S-o creadă dînşii! S-a făcut publică, recent, doctrina "Monitorului" împotriva terorismului de presă: zece dea-i lor pentru unul de-al nostru. Ca să nu creadă domniile-lor că s-au făcut nişte declaraţii fără acoperire, ne vom referi, concret, la o tîmpenie tipărită într-o rubrică de răfuieli, semnată cu pseudonimul "MAXIM VOLTAJ" (vechea meserie de electrician te inspiră, coane!). Zice electricianul de serviciu că nu este profesionist să preiei o ştire de la Mediafax, să o dezvolţi şi să o semnezi Cristian Racu. Vezi, bădie Maxim, ce se întîmplă dacă scrii articole cu creionul de tensiune? Mai uită-te cum fac presa şi alţii şi vei afla, cu oarecare stuchefacţie, că în ziarele din Marea Britanie niciodată nu este citată agenţia de ştiri, că nimeni nu se supără din cauza asta, agenţiile de ştiri încasează banii de pe urma abonaţilor, iar ziarele preiau ştirile sub semnătura proprilor redactori. Cu atît mai mult nu se poate reproşa nimic unui gazetar dacă, pe baza unei ştiri transmisă de o agenţie de presă, acesta porneşte o investigaţie proprie şi reuşeşte să dezvolte respectiva ştire. Adică noi sîntem mai cu moţ şi trebuie neapărat să rescriem teoria presei după principiile urechismului bahluvian, nu-i aşa? Nu-i aşa.

Apoi, în aceeaşi rubrică infamă, mai apare un comentariu parşiv despre măsura legală a Camerei de Industrie şi Comerţ Iaşi, care a înaintat către Judecătorie o cerere de radiere din Registrul Comerţului a SC "VOX T" srl (proprietatea, deocamdată, a d-lui Ovidiu Constantinescu), întrucît s-au depistat vicii grave de înregistrare. Iată că domnul Maxim Voltaj intră puternic pe curent alternativ şi insinuează că sînt "interese" obscure între Camera de Comerţ şi o "societate care, mai nou, doreşte să şi emită prin intermediul unui post de radio, în direcţiile nordului şi estului, post ce deja a subtilizat 20% din timpul de emisie al Vox T...", făcînd referiri mai mult decît transparente la SC "Nord-Est" srl, editorul cotidianului "Monitorul" şi titularul licenţei postului de radio NORD EST. Insinuarea pe care am povestit-o denotă cel puţin lipsă de colegialitate, dacă nu, chiar mai grav, carenţe serioase de bunăcreştere. Cum adică, RADIO NORD-EST a "subtilizat" 20% din frecvenţa postului de radio Vox T? Chiar nu i-a tremurat un pic creionul de tensiune lui Maxim Voltaj cînd a înşurubat în tabloul electric al rubricii de bîrfe această golănie? Păi bine, domnule Maxim, ştiţi prea bine că RADIO NORD-EST a obţinut, după concursul de la CNA, licenţa de emisie în partaj cu VOX T, deci, a fost o hotărîre a CNA. De unde, atunci, atîta venin şi artag cînd vine vorba de RADIO NORD-EST?

Revenind la chestiunea noastră, spunem şi repetăm: nu vom tolera transformarea ziarelor în tucaluri de presă, în fituici de aruncat cu jeg, spre deliciul scatofagilor şi altor dereglaţi mintal. Din respect pentru acest oraş, pentru oamenii care au dreptul să doarmă liniştiţi, nu să fie vînaţi şi şantajaţi zi şi noapte de toţi aventurierii cuvîntului tipărit, declarăm rubriciile de bîrfe şi răfuieli drept pericol public şi vom proceda în consecinţă. A transforma un ziar într-un instrument de colportare, de insinuare şi de stropire cu venin a celor din jur denotă lipsă de profesionalism, neînţelegerea rolului presei într-o societate care tinde spre democraţie, denotă, în fapt, o mentalitate de ţaţe de presă, pline de complexe grave şi nevindecabile, care decompensează prin intermediul unor bîrfograme. E uşor să afirmi, spre exemplu, că domnului Maxim Voltaj i s-a desfăcut de două ori contractul de muncă cu litera "i", în anul 1975 (15 iulie) şi în anul 1976 (21 iunie), dar asta ar fi o bîrfă ordinară. Poate Maxim a fost un oponent al regimului şi Securitatea a instrumentat concedierea sa, ca după aceea să-l vîre la zdup pentru "vagabondaj" Deci, e uşor a scrie bîrfe cînd habar n-ai de gazetărie şi cînd cauţi în permanenţă să-l murdăreşti pe celălalt. Dacă asemenea practici sînt trecute la capitolul "luptă cu concurenţa", atunci, cu regret, "Monitorul" este obligat să declare că în Iaşi nu sînt decît trei ziare. Cît despre bîrfe, mai greu va fi cu contrabîrfele, care pot fi mai corozive decît vă puteţi închipui, distrugătoare şi ridiculizante. În plus, n-ar fi scrise aşa de agramat.

**Cornel CRISTOIU**

# ULTIMUL VAGON POŞTAL

## Regretate infiltrări în structurile de conducere ale Asociaţiei "Pro Basarabia şi Bucovina"

După demisia preşedintelui ales, G. Zănoagă, pe motiv că dl. M. Druc şi-a depus candidatura la funcţia de preşedinte al României la alegerile din septembrie 1992, vicepreşedintele filialei Iaşi a Asociaţiei "Pro Basarabia", dl. M. Dîrţu, a devenit preşedinte interimar, îndeplinind şi sarcinile de gestionar-administrator al filialei prin întocmirea şi semnarea tuturor actelor financiare şi prin efectuarea tuturor operaţiunilor de orice natură. Existînd indiciul unor grave nereguli, în luna octombrie 1992 s-a cerut Consiliului Naţional Român al Asociaţiei Bucureşti efectuarea unei verificări, cerere căreia i s-a dat curs abia după luna noiembrie 1992. Consiliul Naţional Român a trimis un membru al său - dl. N. Spânu - care, în zilele de 30 noiembrie - 1 decembrie 1992, a început verificarea, asistat de mine (la solicitarea C.N.R.), timp în care, verificîndu-şi casa (registrul şi actele de încasări şi plăţi) s-a constatat un minus în casă de 3.386,50 lei şi un sold faptic de 3.600 lei. Întrerupînd verificarea, prin plecarea la Bucureşti la 1.XII.1992, C.N.R. m-a împuternicit pe mine - cu delegaţia nr. 0248/9.XII.1992 - să continui verificarea şi să o definitivez, asistat fiind de o membră a Comitetului filialei; întrucît în timpul controlului dl. M. Dîrţu a demisionat (!), am fost împuternicit să predau şi gestiunea.

Subsemnatul am terminat verificarea, rezultatele fiind consemnate în P.V. din 18/29 dec. 1992 care, însă, nu a fost semnat de dl. M. Dîrţu pe motiv că... "nu a luat nimic în primire şi că, deci, nu răspunde cu nimic"(!?!). Faptul că a gestionat efectiv, întocmind, semnînd şi efectuînd operaţiuni de gestiune (încasări, plăţi, etc.) nu a fost în măsură a-l convinge pe dl. M. Dîrţu că poartă răspunderea actelor sale şi că, deci, nesemnarea P.V. de verificare - cu eventualele obiecţiuni - este cu totul nejustificată! Mai mult, în ziua de 29 decembrie 1992, dl. M. Dîrţu şi-a însuşit soldul faptic al casei constatat la verificare, refuzînd să-l predea (lei 3.600), motivînd cu nonşalanţă, dar şi crasă irresponsabilitate că "din moment ce nu a luat nimic în primire, nu are ce să predea!!" Faptul acesta a fost consemnat într-un P.V. de constatare, separat, cu doi martori, P.V. care face parte din P.V. general de verificare. De reţinut că, abia pe 22.I.1993, dl. M. Dîrţu a venit la filială şi a depus suma de lei 3.300 din soldul faptic de 3.600 lei constatat la verificare!

În P.V. de verificare şi nota de prezentare, care au fost remise la C.N.R. Bucureşti pe 4.I.1993, s-au consemnat prejudiciile morale aduse filialei de dl. M. Dîrţu: lipsă totală de preocupare în încasarea contribuţiei băneşti a membrilor (în 5 luni a încasat numai 2.760 lei!), deturnarea a o mare parte din sumele încasate drept donaţie pentru ajutorarea sinistraţilor din Transnistria, preluarea unor bunuri alimentare de la diverşi agenţi economici din Iaşi pentru participanţii la "Drumul Crucii", care nu au fost aduse la sediul filialei şi recepţionate de Comitet, ci duse acasă la dl. M. Dîrţu, din care numai o parte au ajuns la destinatari (!), facilitarea deschiderii Consulatului sovietic (apoi rus) prin nepromovarea, în continuare, a protestului filialei, care a împiedicat timp de 6 luni deschiderea acestuia, ş.a.m.d.l; de asemenea, au fost consemnate prejudiciile materiale, evaluate la suma de 92.489,50 lei, din care: lei 3.386, 50 lipsă la casă; lei 3.600 soldul casei însuşit pe 29.XII.1992; lei 57.628 cf. val. cheltuieli telefonice efectuate de stafful d-lui M. Druc în campania electorală (perioadă în care sediul filialei a fost pus la dispoziţia acestuia fără consultarea şi a Comitetului!), lei 5.900 cf. val. bunuri de inventar lipsă, lei 1975 cf. val. broşuri primite de la Bucureşti pentru vînzare şi decontare, lei 20.000 cf. val. unei maşini de scris căreia i-au fost smulse tipele de la trei litere!

Consiliul Naţional Român al Asociaţiei avea obligaţia luării măsurilor legale pentru recuperarea prejudiciului material creat (acţiune civilă), căci Asociaţia mamă din Bucureşti are personalitate juridică.

Dar, ignorînd delegaţia nr. 0128 ce mi-a fost dată pentru verificare, însuşi semnatarul ei - preşed. executiv al C.N.R., dl. Gh. Caraza - a venit la filială pe 20.II.1992 şi, abuzînd de funcţia sa, a constituit un asazis "Sfat al Filialei", format din "ei" şi 7 membri ai filialei Iaşi, organism nelegal (nestatutar)! şi, raliindu-se celui care a produs prejudiciul, a impus întocmirea unui P.V. prin care s-a... hotărît absolvirea d-lui M. Dîrţu de răspunderea materială (mai mult, citez: "de toate învinuirile ce i se aduc prin P.V./29.XII.1992)!?!

Întrucît procedeul la care a recurs dl. preşedinte executiv G. Caraza constituie un abuz din partea sa, iar măsurile luate pe 20.II.1992 în acel fantomatic "Sfat al Filialei" (!) complet în afara legii, subsemnatul - ca organ de control, dar şi ca simplu membru al Asociaţiei - m-am văzut nevoit ca, în conformitate cu prevederile legale (art. 262 şi 263 Cod Penal), să depun la Procuratura Iaşi, pe 04.III.1993, un denunţ penal împotriva d-lui M. Dîrţu pentru infracţiunile de "delapidare", "furt", "abuz" şi "neglijenţă în serviciu" (art. 223, 224, 248 şi 249 Cod penal) şi împotriva d-lui G. Caraza pentru "abuz în serviciu", "nedenunţarea unor infracţiuni" şi "omisiunea sesizării organelor judiciare" (art. 248, 262 şi 263 Cod Penal).

Am considerat absolut necesar ca, acum, înainte de desfăşurarea adunării generale, membrii filialei să fie informaţi corect în legătură cu starea filialei Iaşi sub conducerea d-lui M. Dîrţu!

**Mandrea Constantin**
**membru al Asociaţiei şi Organizaţiei de control**

## Oare copiii domnului primar vor plăti 1000 lei taxa de însurătoare?

Din suflet vă rog să-i prezentaţi d-lui primar o situaţie disperată, prin intermediul ziarului dumneavoastră, situaţie care se întîmplă zilnic la Oficiul Stării Civile Iaşi.

Cu respect îi pun o întrebare d-lui primar îi şi rog prin intermediul acestor rînduri să mediteze şi să aibă curajul să răspundă tuturor cetăţenilor acestui oraş.

Dl. primar, din cîte ştim din presa locală, are şi d-lui doi băieţi ce sînt necăsătoriţi. Unul Lucian şi altul Costel.-Oare copiii dumneaiui vor plăti 1000 lei taxa de însurătoare?

Stim că bugetul Primăriei e sărac, dar nici fotografii de la Starea Civilă să se îmbogăţească pe banii noştri. Reţineţi că marea majoritate a tinerilor din oraşul Iaşi sînt şomeri.

Este posibil ca fiecare tînăr, care se căsătoreşte la Starea Civilă, să plătească taxa de însurătoare de 1000 lei?

D-le primar, s-a mai scris în presa locală de acei fotografi care se îmbogăţesc la Starea Civilă. Oare nu ar fi corect cei ce fotografiază să-şi plătească taxa de 1000 lei? De ce să plătească cei ce se căsătoresc? Nu cumva sună a taxă de însurătoare?

În felul acesta fotografilor le este foarte bine şi nouă ne revine sarcina să scoatem banii din buzunar. Totuşi îi toleraţi. Ne faceţi să credem că nu aveţi puţină milă de cei necăjiţi.

● fi bugetul primăriei sărac, dar nu luaţi bani cu "japca" cînd îi prindeţi la strîmtoare pe aceşti tineri, care au nevoie de ei.

În cazul meu, cu o pensie de 14.700 lei lunar nu am avut posibilitatea să plătesc această taxă ginerelui meu cînd şi-a oficiat căsătoria. Poate îmi doream şi eu să am o amintire unică în viaţă a fetei mele cînd i se citeşte cununia la Starea Civilă.

Dar o mie de lei în ziua de azi e mare pentru mine. O funcţionară a dvs. stă cu chitanţierul pe hol tăind chitanţe de 1000 lei celor care intră în încăpere să-şi oficieze cununia. În felul acesta, prin această subordonată a dvs. fotografii stau şi vînează clienţii şi în loc taxa să o suporte şi o suportă tinerii căsătoriţi, forţat. Toată treaba asta sună cam asa: Dai banii, te oficiem cu fotograful nostru, nu dai bani, nu te fotografiezi în acest sediu. Oare trebuie condiţionaţi tinerii căsătoriţi în asemenea evenimente unice?

Rugăm, domnule primar, să meditaţi la această hotărîre a dumneavoastră după părerea mea discutabilă. Disperat, fac afirmaţia că poate greşesc, dar mă faceţi să cred că şi dvs. sînteţi în legătură cu "mafioţii" fotografi de la Starea Civilă.

Rog respectuos să daţi o decizie definitivă favorabilă şi acelor tineri care se căsătoresc şi au un venit mai sărăcăcios.

**Gh.Prutianu**
**str.Bucium nr.27B, Iaşi**

## O scrisoare scrisă cu ură: doi copii au fost acuzaţi pe nedrept

În numărul din 24 decembrie al cotidianului "Monitorul" a fost publicată la rubrica "Ultimul vagon poştal" o scrisoare "semnată de un grup de cinci familii" din blocul S1, din str. Ion Creangă nr.52. Semnatarii scrisorii semnalau că un grup de tineri terorizează locatarii. "Seara tîrziu, se adună un grup de băieţi şi fete şi după ce consumă băuturi alcoolice, la barul "Rotcor", îşi fac nevoile în scară, fumează, acostează persoanele care intră şi ies din bloc, dezafectează lumina, bat la uşi, scriu şi scuipă pe pereţi. Capii cei mai reprezentativi fiind Alex Chiriac şi Claudiu Carp, elevi în clasa a XII-a la Liceul "A.I.Cuza". Aceştia împreună cu grupul lor au spart de curînd o maşină şi au furat"

Respectivul pasaj din scrisoare, conţinînd afirmaţii foarte grave ce se refereau la fapte antisociale, a făcut obiectul unor verificări efectuate de poliţie. Dl gen.mr. Adrian Nenu, comandantul Inspectoratului de Poliţie Iaşi, citind respectiva scrisoare, după efectuarea verificărilor, a răspuns "semnatarilor", în paginile cotidianului "Monitorul": "mai mulţi locatari din blocul cu pricina, Maria Tipiscă, Maria Floarea, Xenopolia Gheorghiu, Gică Paraschiv, Adela Nedelcu, Cicerone Medeleanu, Petru Axinte au confirmat faptul că în scara blocului S1 se adună uneori, mai ales în perioada vacanţei, tineri care fumează, discută mai zgomotos, se hîrjonesc, dar prin ceea ce fac NU TERORIZEAZĂ LOCATARII."

Cu toate precizările competente ale şefului Poliţiei, scrisoarea locatarilor a adus prejudicii morale grave tinerilor menţionaţi, aceştia fiind în continuare consideraţi, la şcoală şi de vecinii din bloc, drept "infractori". Deranjînd pe cineva în vîrstă din blocul respectiv care nu concepea să vadă tineri într-o ţinută nonconformistă (blugi rupţi, cercei în urechi, manifestări caracteristice vîrstei) tinerii Alex Chiriac şi Claudiu Carp sînt acum consideraţi pe nedrept "oile negre" ale cartierului Tătăraşi. "Scrisoarea celor cinci" familii s-a dovedit a fi răutăcioasă şi răzbunătoare, nu obiectivă. Cei care semnează astfel de scrisori în care îşi asumă afirmaţii grave la adresa unor persoane nevinovate ar trebui să gîndească mai întîi că din ură şi răzbunare ar putea produce o nenorocire.

**Sebastian CREANGĂ**

## Precizări din partea d-lui Adrian Mihalache

Într-o scrisoare primită la redacţie, semnată de dr.ing. Adrian Mihalache, acesta a dorit să facă o serie de precizări în legătură cu articolul apărut în cotidianul nostru din data de 6 martie referitor la conferinţa de presă ţinută de conducerea S.C. "Habitat Proiect" S.A. şi liderul de sindicat de aici. Vă prezentăm din această scrisoare următoarele:

" - acuzaţiile ce ni se aduc ("tentativă de furt în valoare de 11 milioane") nu au suport real, deoarece, încercînd să-mi sistematizez materialul documentar aflat în posesia mea de peste 10 ani, s-a considerat că doresc să-l utilizez în scouri care nu mă caracterizează.

- planurile pe hîrtie ozalid, după care am xerografiat, reprezintă un studiu întocmit înainte de 1980, privind locuinţe colective în mediul rural, ce le am de la un referent de specialitate din fostul Comitet pentru Problemele Consiliilor Populare (CPCP) Bucureşti, proprietarul lucrării (pentru care nu mai prezentau interes) şi deci nu aparţin arhivei "Habitat" S.A.

- planurile în cauză xerografiate pe format A4, nu prezintă detalii de execuţie, nu corespund în prezent din punct de vedere tehnic şi al cerinţelor de confort şi locuit (apartamente depăşite ca suprafaţă etc).

- valoarea acestor planuri nu este decît cel mult simbolică, putînd fi utilizate eventual în cazul unei sinteze documentare care să arate modelele de case colective (blocuri) din mediul rural ce se preconizau a se executa la ţară.

Toate sînt exagerări din partea d-rei D. Diaconu, lider de sindicat ICPROM şi care a atras în această acţiune de calomniere şi denigrare şi alte persoane, inclusiv pe reporterul dvs.".

**Alin TOCAN**

# SPORT SPORT

## VEDETE SUB MICROSCOP

### • Holmes contra Foreman

Americanul Larry Holmes (43 de ani) continuă să viseze că va ajunge din nou campionul mondial al boxerilor de categorie grea. Anul trecut el l-a întîlnit, într-un meci cu Centrura de diamante pe masă pe Evander Hollyfield în fața căruia a pierdut la puncte. Anul acesta, Holmes vrea să-l întîlnească într-o partidă oficială și pe Riddick Bowe dar, pînă atunci, a declarat că nu l-ar strica nici un meci contra... rivalului său din tinerețe, George Foreman (44 de ani). Partida ar urma să aibă loc în luna mai.

### • Antrenor de înot... gata să se înece

Se pare că metodele de antrenament ale lui Don Talbot, selecționerul echipei de înot a Australiei nu sînt totdeauna pe placul elevilor săi. Așa se explică faptul că Glen Housman (vicecampion olimpic la Barcelona) a amenințat cu părăsirea lotului dacă Talbot nu-și va schimba metodele. Pentru ca argumentele să fie solide, antrenorul personal al lui Housman un oarecare Ian Findlay s-a dus la Don Talbot și l-a ținut cîteva bune secunde cu capul sub apă. Incidentul nu s-a soldat cu urmări grave, deoarece altercația celor doi a fost stopată de un grup de polo-iste aflate în preajmă.

### • Cel mai bun portar din NHL

Tom Barrasso, portarul echipei de hochei pe gheață, Pittsburgh Penguins a fost declarat cel mai bun apărător de buturi din NHL pe sezonul în curs. Specialiștii au calculat că în medie din 100 de șuturi trase pe poarta sa, Barrasso a apărat 96.

### • Un fotbalist italian în Anglia

Fundașul italian Pasquale Bruno, actualmente activînd la FC Torino a primit o ofertă avantajoasă din partea clubului englez Manchester City. Managerul acestuia, Peter Reid, i-a propus un contract pe trei ani începînd din această toamnă pentru suma de 3,5 milioane dolari. Și Bruno, bineînțeles, a acceptat.

**Ion C.**

*Campionatul Mondial de handbal masculin Suedia 1993*

## Am trimis în Suedia un grup de copii handbaliști speriați pînă și de umbra lor

De cîteva nopți încoace românii nu mai au obișnuitele coșmaruri cu scumpirea prețurilor, creșterea șomajului, triplarea numărului de tîlhării pe cap de locuitor, etc. Au fost înlocuite de coșmaruri pur handbalistice: unii dintre noi își amintesc de golul prostesc încasat în ultimele secunde de la francezi, alții îl înjură în somn pe egipteanul Abdel Wasser și pe tot neamul lui de felahi. Cunosc personal cazul unui îmbolnăvit de handbal care a visat acum 2 nopți c-am învins Spania și de bucurie s-a trezit brusc, lovindu-se cu capul de noptieră. Băieții lui Otto Heel nu ne aduc pe calea undelor din îndepărtata Suedie decît o șansă mărită de infarct în fața televizoarelor. Din 5 meciuri disputate, la 4 din ele ne-a bătut inima de parcă țineam ascunse în coșul pieptului clopotele iadului. Pe norvegieni i-am condus cu patru goluri și a trebuit să ne mulțumim cu un egal amărît; în fața francezilor am avut 6 goluri avans și ne-au învins în ultimele secunde ca pe o echipă de campionat județean; mai lipsea să ne învingă și tuciuriii lui Abdel Wasser (pe care i-am condus cu 8 goluri!!) că eram buni de trimis ca sparring-parteneri celor din Mozambic și Angola Numai ca să ne intre mintea la cap și tot am fi meritat!

Greșeala a fost făcută demult, încă de astă toamnă, cînd mai marii federației și antrenorii naționalei au decis să meargă la CM fără nici un jucător care activează în străinătate. S-a adunat ce s-a putut aduna de prin campionatul național, jucători care cu 2-3 excepții n-ar fi avut ce căuta la un CM decît peste minimum 3 ani. Am trimis în Suedia o gașcă de handbaliști, talentați, nu zic, dar sfioși și timizi ca niște fete mari, de parcă nu era un campionat mondial, ci un biet turneu de pregătire al echipelor școlare. Rezultatele s-au văzut: Licu și ai săi au avut începuturi excelente dar totala lipsă de experiență i-a făcut să nu poată menține niciodată diferența de pe tabela de marcaj. În timpul acesta, jucători aflați la apogeul carierei, precum Zaharia, Dumitru, Mocanu și mulți alții au fost lăsați să-și bea liniștiți berea cea de toate zilele, prin cele campionate străine prin care joacă. Nu încălzește pe nimeni faptul că am trimis în Suedia cea mai tînără echipă națională. Dar faptul că a trebuit să ne mîlogim de egipteni să ne lase să cîștigăm înseamnă o palmă foarte grea dată handbalului românesc. În această seară jucăm cu Ceho Slovacia. Coșmarul continuă. **(Ion C.TEODOR)**

### Ce șanse mai avem?

Datorită surprinzătoarei victorii a Ceho Slovaciei în jocul cu Elveția, meciul România-Ceho Slovacia devine vital pentru calificarea la viitoarele CM, un meci egal favorizînd echipa noastră. Să notăm și șansa (aproape iluzorie) a unei clasări pe locul 2 în grupa. Pentru aceasta, Egiptul trebuie să bată Franța, iar Spania (calificată deja în finala mare) să dea dovadă de fair-play învingînd Elveția de amorul artei. După cum, există și reversul medaliei: în cazul unei înfrîngeri în fața cehilor și a unei victorii a francezilor la Egipt ne putem clasa chiar și pe ultimul loc în grupa. Ce va fi, vom vedea astăzi pe micile ecrane (orele 19, pe programul 2) după meciul România-Ceho-Slovacia. **(GIN)**

### Rezultate

**Grupa I:**
România-Egipt 27-26; Ceho Slovacia-Elveția 24-23; Spania-Franța 26-24.

**Grupa a II-a:**
Danemarca-Ungaria 22-21; Rusia-Islanda 27-19.

**Clasamentul grupei I**

| | | | | |
|---|---|---|---|---|
| 1. Spania | 4 | 3 | 1 | 0 82-73 7 p |
| 2. Franța | 4 | 2 | 0 | 2 97-92 4p |
| 3. Elveția | 4 | 2 | 0 | 2 92-90 4p |
| 4. România | 4 | 2 | 0 | 2 84-874p |
| 5. Ceho Slovacia | 4 | 1 | 1 | 2 81-89 3p |
| 6. Egipt | 4 | 1 | 0 | 3 84-89 2p |

**Ultimele partide**: Franța-Egipt; România-Ceho Slovacia; Spania-Elveția (grupa I)

*Fax de la Paris*

## Puțină modestie nu strică nimănui

*• un președinte omnipotent: Bernard Tapie •*

Ideea acestor rînduri s-a născut cu aproape o săptămînă în urmă, în timpul transmisiei partidei Olympique Marseille-ȚSKA Moscova. Un meci pe care aș îndrăzni să-l numesc eroic pentru tînăra echipă moscovită care a reușit să obțină un 1-1, mai mult decît onorabil, deși a fost nevoită să înfrunte nu numai un mare favorit dar și handicapul a trei luni de inactivitate. Nu mi-au plăcut niciodată echipele susținute de miniștri, de oameni care să-și utilizeze puterea politică pentru a sprijini, nu întotdeauna în spiritul onestității, o anumită grupare sportivă. Este cazul lui Bernard Tapie care, deși aflat într-o zbuciumată campanie electorală nu lipsește la nici un meci de pe banca echipei marseilleze. Sigur, un părinte grijuliu nu se mulțumește să contemple pur și simplu evoluția copilului ci, caută să se implice cît mai mult în procesul educativ. Iar influența d-lui Tapie se simte adesea în deciziile care vizează echipa elevilor lui Raymond Goethals. Îmi amintesc că, în toamnă, în timpul meciului Olympique-AS Monaco, profitînd de o întrerupere a jocului și o neatenție a arbitrului, Basile Boli (OM) l-a lovit brutal pe vîrful advers Klinsmann. Mai tîrziu, germanul avea să declare: "Faultul lui Boli reprezintă cea mai teribilă agresiune care mi-a fost dată s-o suport pe un teren de fotbal". Un marea? Boli a fost suspendat pentru 4 etape, dar (atenție!) ca prin miracol, suspendarea s-a redus la numai 2 etape și, în final, la una singură! Dar fotbalul le joacă teste pînă și celor mai influenți președinți de club (aviz amatorilor - n.r.).

În retur, partida Monaco-Olympique s-a încheiat cu 1-0, gol marcat dintr-un penalty acordat de cel mai tînăr arbitru internațional francez, M.Sars. Un arbitru care a supravegheat cu mult curaj și demnitate o partidă extrem de dificilă. La sfîrșitul meciului Tapie, aflat în culmea surescitării a fost cu greu oprit de oamenii de ordine din drumul spre cabnina arbitrilor cărora ar fi dorit să le ceară socoteală.

Prea plină de sine această echipă marseilleză o siguranță care vine, desigur și din valoare, dar și din acoperirea oferită de un președinte omnipotent. Și, pentru a încheia mă voi întoarce la meciul cu rușii, înaintea căruia Raymond Goethals declara:

"O să-i batem pe ruși de două ori, și vom juca finala". N-a fost așa, sigur, chiar și după acel 1-1 OM rămîne principala favorită a grupei. Dar, vai de cei care în sport, ca și în viață nu au fost în stare să învețe la timp lecția modestiei!

**Eugen FLORESCU**

## Un antropolog american s-a căsătorit cu subiectul tezei sale de doctorat

Într-o casă din statul american New Jersey, mai exact în orășelul Rutherford, locuiește o familie mai puțin obișnuită. Soțul este Kenneth Good, eminent antropolog american, profesor la Jersey City State College. Pînă aici, nimic anormal. În schimb, Yarima, mama celor doi copii ai acestuia, nu este o persoană obișnuită. Ea aparține tribului Yanomami, popor aproape mitic, cunoscut pentru ferocitatea și modul său de viață primitiv. Judecînd normal lucrurile, cei doi nu ar fi trebuit să se întîlnească. Asta pentru că nici un antropolog oricît de temerar ar fi fost nu îndrăznise să se aventureze în interiorul junglei venezuelene. În 1975, Kenneth Good a încercat acest lucru, în cunoștință de cauză. Spre surpriza sa, i-a fost rezervată o primire favorabilă. I s-a permis să-și construiască o colibă în apropierea satului și să observe tradițiile și obiceiurile tribului. Yamira avea doar 10 ani. Precum oricare membru al tribului, și ea îl remarcase pe acest Nabuh - om alb. "Eram o fetiță. L-am ajutat să-și construiască o colibă din pămînt. Kenneth nu putea vorbi cu noi și, din această cauză, îl poreclisem "limbă de fantomă", își amintește ea. Fără să știe, Yamira își întîlnise viitorul soț. Kenneth Good reușise să se integreze în trib. Învățase limba Yanomami, cum să se apere de săgețile otrăvite ale triburilor adverse și să savureze plăcintele cu furnici. Șeful tribului îi arăta simpatie. Într-o zi i-a oferit o femeie: "Ia-o pe Yamira. Ea te place. De acum înainte ea e nevasta ta". Yamira era o fetiță, de-abia împlinise 10 ani. Kenneth Good nu putea accepta așa ceva: "Eram un individ crescut și trăit în Philadephia și nu aveam nici cea mai mică intenție de a mă indianiza". Mulți l-au întrebat mai tîrziu de ce a primit propunerea șefului de trib, acceptînd să se logodească cu Yamira. Antropologul nu a putut da un răspuns concret. Pentru a-l înțelege mai bine trebuie luate în considerație mai multe elemente, printre care tradițiile tribului, siguranța sa personală și impactul pe care l-ar fi avut unirea aceasta asupra relațiilor dintre membrii tribului și albi. Oricum, singura certitudine era faptul că trebuia să aștepte apariția primelor cicluri menstruale pentru a oficializa legătura, conform obiceiurilor tribului. Timp de doi ani, în relația dintre el și Yamira nu s-a schimbat nimic. Cei doi soți locuiau împreună în coliba lor, așteptînd. "Din punct de vedere sexual nu eram soț și soție, dar pentru Yanomami reprezentam o familie din toate celelalte puncte de vedere. Lîngă Yamira aveam senzația că sînt acasă", spune Kenneth.

A venit și ziua cînd, pentru tot tribul, Yamira a devenit femeie. Totuși lui Kenneth Good nu-i venea ușor să consume mariajul: "Situația îmi părea și mai stranie cu cît pîndeam cel mai mic gest sau remarcă ce ar fi putut să lase să înțeleg că și ei considerau situația în care mă aflam cel puțin ciudată. În cele din urmă, șeful de trib a luat atitudine și mi-a spus că Yamira e femeia mea și trebuie să fac dragoste cu ea. Mi-a indicat și locul unde trebuia să se petreacă acest lucru - malul riului - pentru a fi binecuvîntat de spiritul pădurii și al apei."

Kenneth Good era obligat să plece destul de des înapoi în Statele Unite, timp în care Yamira rămînea în grija tribului. La întoarcerea dintr-una din vizitele în S.U.A., antropologul a aflat că în absența sa soția îi fusese violată, o practică obișnuită în cazul tribului. Avea deci de ales: ori accepta ca soția sa să suporte același tratament de fiecare dată cînd el era absent, ori se decidea să o ducă în Statele Unite. În cele din urmă a ales cea de-a doua soluție.

După numeroase peripeții - autoritățile venezuelene refuzînd să-i permită Yamirei să părăsească țara - cuplul s-a instalat în apropiere de New Jersey. Pentru Yamira, despărțirea de tribul ei a fost precum o a doua naștere: "Pur și simplu descopeream uluită totul - avionul, orașele, hainele, instalațiile sanitare. De fiecare dată cînd apărea ceva nou, și asta se întîmpla zilnic, eram îngrozită, terorizată. Cea mai mare spaimă din viața mea a fost în momentul în care am văzut pentru prima oară un cal. Mi s-a părut ceva monstruos."

Astăzi, Kenneth Good și Yamira sînt căsătoriți legal după Codul Civil american. Au doi copii, o fată - Vanessa, născută în junglă și un băiat - David. Duc o viață în stil occidental, formînd prima familie americano-yanomami din istoria omenirii. Este însă adevărat și faptul că nu prea sînt dese cazurile în care un antropolog să se căsătorească cu subiectul lucrărilor sale...

**G.P.**

## Aflăm de la Liceul cu program sportiv din Iași

• Din cele relatate de directorul LPS Iași, prof. Vasile Midvighi, Rudi Prisăcaru și Adi Popovici, care în prezent apără culorile țării noastre la CM de handbal din Suedia nu au fost inițiați în tainele acestui sport de profesor Iulian Hatură, cum eronat a anunțat la TV Cristian Țopescu, ci de profesor Dumitru Olteanu. Mai greșesc și monștrii sacri!

• În zilele de 13-14 martie, la Bacău au avut loc Campionatele Naționale de atletism în sală pentr juniori II și III. Atleții LPS Iași, pregătiți de profesorii R.Dudău, E.Negară, M.Lupu și M.Gherasim au cîștigat proba de ștafetă 4X200 m cu 1:41,69 s, stabilind un nou record național. Echipa a fost compusă din: A.Sulugiuc, D.Sîrghie, N.Damian, și C.Lazăr. De asemenea, au ocupat locul II: C.Grădinaru la greutate (12,61 m) și C.Lazăr la 50 m garduri (7,43 s).

• Tot la Bacău, săptămîna trecută a avut loc o preselecție pentru loturile naționale de handbal masculin și feminin juniori II și III. Alături de M.Ionescu, M.Constantinescu, S.Agrigoroaie (băieți) și L.Munteanu (fete) care deja fac parte din lotul național ua mai fost selecționați într-un lot lărgit următorii: E.Păscuțoiu, D.Panaite, L.Iancu, G.Onuță, F.Postolache, V.Pînzare, D.Dragoș, I.Budeanu (băieți), D.Trofin, C.IOnescu, R.Sandu, I.Boriț, I.Lungu, I.Andricioaie, M.Pană (fete).

Antrenorii speranțelor handbalului județean sînt C.Schender, O.Arustei, G.Soveja și D.Olteanu.

**Leonard CĂNĂNĂU**

## ASERȚIUNI

**ORIZONTAL**: 1) Nu lucrează în stare de tensiune • Spate în spate! 2) Mediu marin! • Primele scrieri la școală! • Se dă cu cremă și se pudrează pentru ocazii. 3) Îmbrăcăminte de plajă • Primele iubiri! 4) Un lemn cu greutate de o chilă • Năvodarii îl au ca primar (pl.) 5) O stea intrată în anonimat. 6) Angajată de stat la poarta țării • Mai întîi bine bătută și apoi strînsă la piept • Acaparată! 7) Dușman pe viață • Are alura unei creații galinacee. 8) Neam de catîr (pop.) • Cîrlionți de blană tăiați cu lama. 9) Fulgi de zăpadă... pe stradă! • Ștafetă transmisă într-o cursă pe viață. 10) Strîmtori care intră în port • Regularizarea cursurilor. 11) Uniformă închisă la culoare.

**VERTICAL**: 1) Trage mult la cîntare. 2) Se prinde la bancuri • Unul gospodar la casele altora. 3) Cam puțin pentru o masă • Linie de telecomunicații. 4) Semne de necuviință la... un copil din flori (sg.) 5) Preia comanda la o baterie • Carie... la molari! 6) Înscrise într-un registru subțire • Trunchi de măr. 7) În esență... mai nimic. 8) Specialitate de limbă după o rețetă de împrumut • I s-a pus o cruce pe placă. 9) Un fel pentru cățel • Își expun vasele în bătaia focului. 10) Foarte bine apreciată la o întreprindere de stat • Vin de te-ndoaie (sg.). 11) Anvelopă... de bicicletă (sic.) • Prinsă în spargeri de case de bani încă din naștere.

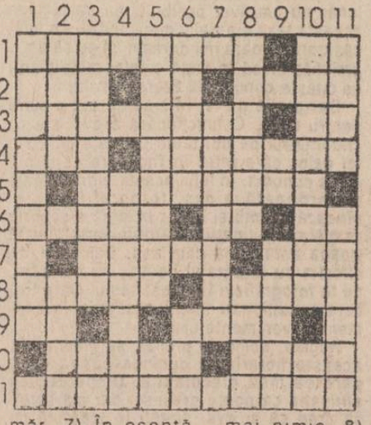

**DICȚIONAR: TEC; NEAGA; ORIE**

**Mihai OLARU**

*chenar pentru cititoare*

## Îmbrăcămintea copiilor (3)

Un mod fericit de alegere a îmbrăcămintei unui copil este cel care dă copilului șansa de a se alege cu o costumație nu numai comodă și frumoasă, dar care să îl transforme - și prin costumație - într-un personaj drag lui. Astfel, băieții de vîrstă mai mică vor fi foarte încîntați dacă vor semăna cu un cow-boy din filme, cu vreun viteaz șef al pieilor roșii sau, mai nou, cu Superman sau cu Captain Power, iar cei mai mărișori vor fi mulțumiți dacă în locul unei motociclete adevărate vor primi cadou de ziua lor un costum tip motociclist. Astfel, pe lîngă veșnicii pantaloni de training în care îi îmbrăcați la joacă, trebuie ca măcar din cînd în cînd să îi lăsați să se îmbrace după capul lor, dîndu-le în acest fel posibilitatea de a-și exprima personalitatea inclusiv prin costumație. Spre exemplu, cei mai mulți băieți vor purta cu plăcare blugi ornamentați cu cît mai multe capse, buzunare și fermoare, pantaloni din piele sau din imitații de piele, centuri cu ținte, cămăși ornamentate cu false cartușiere etc, toate acestea conducînd în final la o imagine mult masculinizată, pe care ei întotdeauna și-o doresc - doar se știe că, dacă doriți să jigniți de moarte un băiețel, atunci îi spuneți că se poartă sau se îmbracă aidoma unei fetițe. Încălțămintea băieților trebuie să fie rezistentă și comodă deoarece, după cum se știe, ei o uzează mult mai repede decît o fac fetițele, deoarece aleargă mai mult, sar toate gardurile pe care le întîlnesc în cale și, bineînțeles, joacă fotbal. Din acest motiv, încălțămintea cea mai potrivită pentru băieți este cea cu talpa groasă și flexibilă, pantofii tip adidas și sandalele prinse în curele late din piele moale. Cît despre culorile în care trebuie să vă îmbrăcați băiatul, acestea nu sînt cîtuși de puțin bătute în cuie (binecunoscutele nuanțe de albastru, bleu, bleumarin și verde), ci trebuie să fie în deplină concordanță cu gusturile lui, chiar dacă ele se îndreaptă, de exemplu, spre roșu, roz sau portocaliu.

**MARK.**

Societățile Comerciale
COMHORADO PANDO și

vînd en gros următoarele produse:

1. **Bandă polipropilenă** lățime 15 mm ambalată în role de 1000m import Japonia, 6.80 lei/m
2. **Bandă adezivă** pentru ambalaj tip scotch lățime 50mm, culoare albă sau maron, role 100m, preț 455 lei/buc - import Taiwan
3. **Conductor de bobinaj** din cupru dublu emailat, import Austria, fabricat conform DIN 46435 și 46416, preț 1937,75 lei/kg.

Vă rugăm să ne contactați la tel. 147511 și respectiv 174094.

BANCA DACIA FELIX S.A.
- CLUJ NAPOCA -
are plăcerea de a vă anunța deschiderea începînd cu data de 8 martie 1993 a sucursalei sale din Iași.
Societatea bancară "DACIA FELIX", una din primele societăți de acest fel, a fost creată pentru a sprijini, în primul rînd, activitățile private.
Ne propunem oferirea de servicii bancare de o calitate ireproșabilă.
Numărul clienților noștri, adevărați colaboratori, a crescut în fiecare zi și mîine sperăm și cu dvs.
De asemenea, Banca "DACIA FELIX" vinde acțiuni nominative în valoare de 5.000 lei și cumulative de 50.000 lei și 500.000 lei pentru persoane fizice și juridice.
Informații suplimentare se pot obține la sediul sucursalei noastre din B-dul Copou nr. 5, sau la telefoanele: 140320 (direct), 146220 int. 101, 102, 103.

# MICA PUBLICITATE

Vă reamintim că orice anunț de mică publicitate al persoanelor fizice mai mic de 15 cuvinte îl puteți transmite zilnic între orele 8.30 - 15.00, la numărul

**144776**

și el va fi publicat în mod gratuit în ziarul nostru.

## auto - moto

• Vînd remorcă rusească nouă, 1 tonă. Tel. 126340, după ora 16,00.

• Vînd tractor DT.445 de livadă, U.650 cu remorcă, în stare de funcționare. Tel. 122777, între orele 10,00 - 17,00.

• Vînd pentru Volkswagen Golf parbriz, planetare, cutie viteză și altele, pentru Volkswagen Passat parbriz, planetare, amortizor și alte piese. Tel. 117126.

• Vînd Lada 1500 - 875.000 și instalație gaz auto - 40.000 lei. Tel. 146656.

• Vînd urgent Dacia 1310 Ungaria 1987, 33 mii km, preț avantajos. Tel. 159004. (9495)

• Societatea Agricolă Tigănași scoate la licitație ARO 244.D. cu motor de Brașov în ziua de 25.03.1993, ora 10,00. Relații la telefon prin O.P. Popricani 1-2.

• Vînd Dacia 1300, preț 850.000 lei. Tel. 131486.

• Vînd set motor Raba. Tel. 164878. (9497)

• Vînd motor Diesel Mercedes, preț negociabil. Tel. 131395.

## electronice

• Vînd video player Akai, sigilat. Tel. 124607.

• Vînd tv color. Tel. 174854.

• Vînd boxe 2 x 50 W marca Electronica, preț 50.000 lei, negociabil. Tel. 157932.

• Vînd boxe Majak 15 W, fabricate în 1992. Tel. 171167.

• Vînd casetofon Promon model 402 rusesc, 13.000 lei. Tel. 122380.

• Vînd televizor alb-negru cu circuite integrate, preț negociabil. Tel. 130110.

• Vînd tv Diamant nou. Tel. 159461.

• Vînd casetofon cu dublucaset Majak, cu boxe. Cămin P.8 Pușkin, camera 48.

• Vînd tv Diamant L hibrid cu convertor, 25.000 lei. Tel. 150482.

• S.C. STETOM SRL, str. Buna Vestire nr. 7, tel. 116608, 165100 vinde din stoc tv color Goldstar (Coreea), diagonala 51 cm, antenă, telecomandă. Garanție 6 luni. Preț 255.000 lei. (8905)

## case, terenuri

• Vînd teren 1000 m.p. mai sus de Motelul Bucium. Tel. 121764.

• Cumpăr urgent apartament, ofer 2.000.000 lei. Tel. 145530, 142446, între orele 8,00 - 15,00.

• Cumpăr apartament mare, foarte central, urgent. Plata în lei sau valută. Tel. 13°329, între orele 19,00 - 21,00.

• Cumpăr casă 8-10 camere, zonă centrală. Tel. 114889, între orele 17,00 - 21,00.

• Vînd sau schimb cu garsonieră confort I, 1700 m.p. teren construibil (1200 lei/m.p.) în Voinești. Tel. 164696.

• Cumpăr apartament 3-4 camere, zona Centru Civic (Hala Centrală). Tel. 146909.

• Vînd apartament 4 camere decomandate. Tel. 164307. (9379)

• Cumpăr apartament 2 camere. Tel. 164307. (9379)

## vînzări

• Vînd certificate de proprietate. Tel. 144305, între orele 8,00 - 9,00 și 21,00 - 22,00

• S.C. TETIS SRL, str. Sărărie 14, vinde case de marcat. Se asigură instalare, instruire, garanție 12 luni. Modelul este omologat conform H.G. 319. Tel. 172601, 117962.

• ASAM S.A. Iași vinde lapte praf import Germania la prețul de 1790 lei/kg. Termen valabilitate - februarie 1994, adaos comercial "0" și ciocolată cu alune "Sivico" import Elveția la prețul 270/100 gr. T.V. dec. 93. Relații la Serv. Marketing, tel. 175880, interior 197

• Vînd butelie aragaz normală. Tel. 117042, seara. (9490)

• Casa Italiană CARINA cu sediul în strada Vasile Alecsandri nr. 8 (sediul Opinia) etajul 1, vă oferă la prețuri avantajoase articole de încălțăminte, marochinărie, sport, din piele producție exclusiv italiană. Program zilnic între orele 10,00 - 19,00, duminica între orele 10,00 - 14,00. Tel. 115870. (9493)

• Vînd tv alb-negru Diamant 251, recamier și masă extensibilă. Tel. 177385.

• Vînd certificate de proprietate la prețul minim al zilei. Tel. 131196.

• Vînd 30 gr. argint, 300 lei/gr. Tel. 143671.

• Vînd venin de albine. Tel. 138595, după ora 15,00.

• Vînd mașini de remaiat ciorapi, 31.000 lei. Tel. 176563.

• Vînd dolari convnabil. Tel. 134755.

• Vînd butelie aragaz. Tel. 134255.

• Vînd vin nobil, 250 lei/kg. Tel. 154633.

• Vînd ampicilină elvețiană, 20 lei/buc. Tel. 141703.

• Vînd cățel talie mică, păr negru scurt. Tel. 126170.

• Vînd butelie aragaz. Tel. 178617.

• Vînd pătuț metalic și saltea pentru copil. Tel. 130735.

• Vînd grătar t. ist deosebit, nou, butelie dublu rusească nouă. Tel. 133383.

• Vînd pătuț alb cu desene și saltea, landou, scaun stejar înalt pentru masă copil. Tel. 142772.

• Vînd bufet, dormitor din lemn, culoare deschisă cu oglinzi cristal, canapea și frigider mic Alca. Tel. 142772.

• Vînd trei certificate de proprietate cu autenticitatea garantată. Preț fix: 10 mii bucata. Tel. 170709

• Vînd frigider Fiord nou, capacitate 240 l, str. Păcurari nr. 24, bl. T6, et. 4, ap. 25, sc. A.

• Vînd garaj metalic. Tel. 136702.

• Vînd vin nobil. Tel. 113372.

• Vînd cabinet stomatologic marca Simens, complet. Tel. 126818, între orele 8,00 - 20,00.

## cumpărări

• Cumpăr valută. Tel. 161786.

• Cumpăr medicamentul URINEX. Tel. 164696.

• Cumpăr cărucior copil sport. Tel. 164878. (9497)

• Cumpăr rezistență pentru mașină de spălat Automatic, 12 programe. Tel. 140406.

## închirieri

• Închiriez apartament 2 camere Podu Roș ori apartament 4 camere Autogară, plata în valută. Tel. 139329, 149998, seara.

• Închiriez cameră separată mobilată, tot confortul. Tel. 174891.

• Închiriez apartament mobilat 2 camere la studenți străini, Galata I. Tel. 0987/22219, după ora 16,00.

• Primesc 2 fete în gazdă. Tel. 156206.

• Primesc urgent în gazdă. Tel. 166289.

• Caut de închiriat apartament sau garsonieră în zonele: Dancu, Alexandru, Dacia, Mircea, CUG, Nicolina. Tel. 119777, după orele 19,30.

## schimburi

• Schimb apartament 3 camere Dacia, proprietate, cu garsonieră, confort I plus diferență. Tel. 153487.

• Schimb apartament 2 camere, Vaslui (lîngă gară) cu apartament 2 camere Iași. Tel. 124503.

• Schimb apartament 3 camere, zona Minerva, cu apartament 2 camere și garsonieră. Tel 164696.

• Schimb apartament proprietate 2 camere, confort I, zona Cornișa - Orizont, Bacău, pentru similar Iași sau 2 garsoniere. Tel. 170200, după ora 16,00

• Schimb apartament 2 camere, zona Alexandru cel Bun (Zimbru) cu apartament similar (condiții negociabile) sau garsonieră într-o zonă centrală sau Copou. De preferat parter. Relații zilnic, între orele 20,00 - 22,00 la tel. 140939.

• Schimb avantajos apartament proprietate, 2 camere, decomandate, cu 3-4 camere, casă. Tel. 177641.

• Schimb ap. 4 camere, Autogară și ap. 3 cam. Piața Unirii cu casă 6-7 camere. Tel. 143908

• Schimb apartament 3 camere cu apartament 2 camere și garsonieră sau diferență. Tel. 157379.

• Schimb Dacia 1310 cu garsonieră confort I proprietate, central. Tel. 155658.

• Schimb apartament 3 camere proprietate, etaj 3, Independenței cu similar Copou. Tel. 114367.

• Schimb apartament 2 camere cu garsonieră. Tel. 172902.

• Schimb 2 apartamente Copou și Aleea Rozelor pentru vilă 6-8 camere. Tel. 130110. (9498)

## pierderi

• Pierdut carnet de student pe numele Ungureanu Mihai. Îl declar nul. (9487)

• Pierdut geantă (borsetă) cu acte mașină BO-XW-546, legitimație serviciu, aducătorului recompensă. Tel. 130444, 130295, între orele 7,00 - 15,30. (9488)

• Pierdut permis de intrare la Biblioteca Centrală pe numele Condrache Viorel. Îl declar nul. (9505)

## oferte serv

• Profesor, meditez matematică cu rezultate foarte bune. Tel. 113973.

• Șofer categoria B+C, vechime 20 de ani îmi ofer serviciile unei firme particulare. Tel. 164888.

• Contabilă cu experiență, 30 de ani îmi ofer serviciile unei firme particulare. Tel. 139010.

• Inginer, repar televizoare color și cu integrate. Trageri în bandă. Tel. 128356. (9385)

• Filmări video. Tel. 142528, 141672. (9323)

• Ofer reparații televizoare la domiciliu. Tel 173998, 179269.

• Filmări video profesionale. Tel. 114422. (9309)

• Repar orice tip de televizor alb-negru la domiciliul clientului. Tel. 162662. (9481)

## locuri de muncă

• Compania de Construcții MOLDOCONSTRUCT S.A. Iași, str. C.I. Brătianu nr. 20-22 angajează inginer topo cu experiență. Informații suplimentare la tel. 113910, interior 152.

• S.C. Tehnoton S.A. Iași organizează concurs în data de 30.03.1993, ora 12,00 pentru ocuparea următoarelor posturi: un post consilier juridic și un post designer. Înscrieri (relații) se fac la Serviciul Personal-Salarizare, tel. 135660/161 până la data de 29.03.1993.

• Angajez șoferi posesori atestat cu garanție. Tel. 152318.

• Spitalul Universitar "Sf. Spiridon" Iași organizează concurs pentru ocuparea unui post de contabil. Data concursului, condițiile de înscriere la concurs și tematica se vor afișa la avizierul unității din Iași, str. V. Conta nr. 2.

## diverse

• INVITAȚIE: Doriți să petreceți o seară în mod plăcut și într-un cadru agreabil? Doriți să degustați vinuri din cele mai pure soiuri? Doriți ca în timpul afectat acestei activități nimeni și nimic să nu vă deranjeze? Atunci nimic mai simplu: POFTIȚI LA HOTELUL "AROMA VIILOR" (3 stele). Tel. 147715 din Copou, Aleea Sadoveanu sau la Agenția de turism MOLDAVIA care vă oferă toate aceste lucruri. Tel. 112289 și 112006

• Magazinul MOLDAVIA din str. Ștefan cel Mare nr. 4, vă oferă spre vînzare următoarele produse la prețuri foarte avantajoase: pantofi piele bărbați; ciorapi damă, mărimea 3-4; ciocolată, țigări, bijuterii placate cu aur; fețe pernă mici; cearșaf de pat (alb); rujuri, truse pentru machiaj, casete audio, neînregistrate; pulovere mohair; radiocasetofoane-auto; minicasetofon cu căști, calculatoare de buzunar; casetofon, Maiak simplu; ulei, benzină plus motorină. Vă așteptăm!

• Ghiduri, hărți, dicționare. Magazinul agenției de turism MOLDAVIA este singurul din Iași care vă oferă 47 de titluri de ghiduri, hărți și dicționare la prețul din anii 1991-1992. Aici puteți cumpăra dicționar japonez-român, român-japonez, polono-român și româno-polon, italian-român etc. Harta geografică-turistică a Chinei și R. Moldovei, hărțile și ghidurile munților din România, cărți științifice de turism, cărți despre Basarabia etc. Cei interesați sînt așteptați cu mare plăcere, zilnic, între orele 9,30 - 18,00.

• Agenția de turism PROSPER INTERNAȚIONAL organizează excursii externe în: Turcia - 17.03.1993, Polonia - 23.03.1993. Înscrierile se fac la sediul agenției din Iași, str. Lăpușneanu nr. 9 (Restaurant Corso). Ghid Lucica Dumitriu. Tel. 147158. (9381)

• Cooperativele de credit din județul Iași acordă împrumuturi membrilor săi și nemembrilor, în condiții foarte avantajoase. Pentru împrumuturile de pînă la 100 mii lei, un fond social de 25 % față de suma solicitată cu dobîndă perceputa între 25-35 %, cu termen de rambursare de 12 luni. Pentru împrumuturile între 100-300 mii lei, fondul social va trebui să reprezinte 20 % asupra sumei solicitate, cu dobîndă negociabilă de minim 40 % și termen de rambursare 12 luni. Se pot înscrie ca membri și beneficiari de împrumuturi și agenții economici de stat și privați (școli, primării, asociații familiare, societăți comerciale, parohii, ateliere școală, asociații de locatarii, etc.). Relații suplimentare se pot obține de la cooperativele de credit din comunele unde își au reședința.

• CENTRUL CULTURAL FRANCEZ din Iași organizează între 16 și 24 martie, între orele 9,30 și 14,30, înscrieri la examenele pentru obținerea diplomelor D.E.L.F. și D.A.L.F. (Diplôme Elémentaire de langue française și Diplôme Approfondi de langue française). Fiecare unitate de examen costă 1.500 lei, examenul de acces la D.A.L.F. costă 2000 lei. Tel. 147900, B-dul Copou nr. 26. (9461)

• Accept cuplaj telefonic, zona Dacia. Tel. 154014.

• Centrul Româno-American de Dezvoltare a Întreprinderilor Private Iași, în colaborare cu Universitatea din Nebraska, Omaha, SUA, organizează, în perioada 5 aprilie - 21 mai 1993, în zilele de miercuri și joi, orele 17,00 - 20,00, cursuri gratuite de inițiere în problematica economică a întreprinderilor private. Finalizarea acestor cursuri se va concretiza printr-un certificat de absolvire oferit de organizatori. La cursuri pot participa persoanele implicate în conducerea societăților comerciale, delegate de aceastea. Pentru înscriere se completează o cerere, existentă la sediul Centrului, corp B Universitate et. I, sala 361. Ținînd cont de numărul limitat de locuri, selectarea participanților se va face în ordinea înscrierilor. Termenul limită este 31.03.1993. Informații suplimentare la telefon: 098 - 144760, interior 222.

## felicitări

• "La Mulți Ani" cu sănătate, pentru tatăl, socrul și bunicul Stredie Gheorghe cu ocazia zilei de naștere din partea lui Daniel, Georgiana și Adina.

• Cînd într-o petală din al tău gînd s-a scuturat agale vibrînd armonios, fii fericită în sine gîndind neîncetat la restul de petale ce nu s-a scuturat. Pentru Boicu Ioana din partea fiului Andrei și a soțului Vasile la împlinirea celor 27 de ani.

• Cu ocazia împlinirii a 9 primăveri, tăticu Dănuț urează multă sănătate și "La Mulți Ani" scumpului fiu Harbuz Adrian. (9502)

• "La Mulți Ani" pentru Alin din partea părinților și a surioarei Irina

## matrimoniale

• **Italian patron office import-export diamante, pietre prețioase și aur, absolut singur înaintrul sufletului, necăsătorit, stare materială foarte bună, 48 ani, cu spiritul încă tînăr, prezentabil, de o fidelitate absolută, nebăutor, nefumător, maximă seriozitate, caut exclusiv domnișoară/doamnă tînără, frumoasă, afectuoasă, 20/35 ani, chiar și divorțată, interesată de cunoașterea mea doar în scopul unei căsătorii din dragoste. Scrieți-mi, atașînd o fotografie. Adresa mea: Camerin Giorgio, Via San Salvatore 38/F, Valenza (AL), Italia, tel. 0131/953117. NB. Telefonare non serve, non voglio/Scrivetemi tassati-vamente in italiano, non importa errori, per foto intendo faccia, fronte e profilo, intera persona, in piedi, fronte e profilio, la descrizione deve esser dettagliata piu'possibile, e'inutile scrivere senza i requisiti richiesti, la lettera verra' cestinata. Se dopo i tempi tecnici postali non ricevete riposta, la riposta vi e'gia stata data e'negativa non solecitate grazie. Tutto si fara'per corrispondeza fino alla mia decisione d'incontro.**

## condoleanțe

• **Colectivul U.M. 0347 Iași transmite sincere condoleanțe domnului maior Tănase Ghiță pentru pierderea suferită prin decesul tatălui.**

• **Colegele de la Grădinița cu orar prelungit nr. 18 sînt alături de d-na Veronica Sînzianu la marea suferință cauzată de decesul tatălui. (9496)**

• **Familiile Tesu Costachi, Păvăleanu Emil și Tesu Ion, transmit sincere condoleanțe familiei Doina și Mihai Toma și sînt alături la durerea pricinuită de pierderea mamei. (9505)**

• **Colectivul Bibliotecii Institutului Politehnic Iași este alături de domnul Zetu la pierderea suferită.**

• **Colectivul Disciplinei de Fiziologie Vegetală din cadrul Institutului Agronomic Iași, transmite sincere condoleanțe familiei prof. dr. Doina și Mihai Toma pentru pierderea mamei. (9505)**

• **Colegii din Clinica I Pediatrie regretă dispariția distinsului medic primar pediatru dr. Teodor Alexandrescu, eminent organizator și ctitor în zona Pașcani. Transmitem sincere condoleanțe familiei. (9499)**

• **Familia Petru Condrea transmite sincere condoleanțe familiei Dan Toma pentru greaua pierdere suferită.**

• **Locatarii blocului B.5, Copou, transmit sincere condoleanțe familiei Toma pentru decesul mamei.**

• **Colectivul Serviciului control financiar de gestiune din cadrul Consiliului Județean Iași transmite sincere condoleanțe colegului Simionică Mihai pentru pierderea suferită prin trecerea în neființă a soacrei sale Papadopol Valeria.**

## comemorări

• **Astăzi, 18.03.1993 Georgeta Bulai, împreună cu copiii, nora și nepoții anunță împlinirea unui an de la dispariția celui mai drag soț, tată și bunic AUREL BULAI. Comemorarea va avea loc joi, 25.03.1993 la cimitirul Bisericii Bucium. Nu te vom uita niciodată! (9485)**

## mesaje

• Doamnei dr. stomatolog Ioan, pentru mîna de aur și sufletul bun, mulțumiri și sănătate. Axinte

## TELEFOANE UTILE

• SALVARE: 961
• POMPIERI: 981
• POLIȚIE:
Inspectoratul Județean - 140720; Municipiu - 146850, 140020; Serviciul Circulație - 140070
• Inspectoratul Poliției Transporturi: 137343
• Dispecerat Taxicom: 953
• Convorbiri internaționale: 971
• Telegrame telefonice: 141050
• Deranjamente ascensoare: 923.
146912
• Depanări A.C.R.: 130177
• AGENȚIA CFR: 147673
• INFORMAȚII GARĂ: 146335
• AUTOGARĂ: 146587
• AGENȚIA TAROM: 115239
• INFORMAȚII AEROPORT: 178126
• STAȚII PECO:
Baș Ceaus - 176865; Aurel Vlaicu - 175872; Bucium - 132891; Crisan 112182; Păcurari 164142; Sărărie 147480.; Dacia - 153689
• DISPECERATE:
RA Gaz-Metan - 141737; RA Apă-Canal 142451; Renel - 145037, deranjamente - 147070; Termoficare - 141956; RA Locuința - 112434; Telefoane - Deranjamente - 921; Protecția mediului - 147010.
• GARDA FINANCIARĂ: 112851, 112427
• ADMINISTRAȚIA FINANCIARĂ: 143030
• NOTARIAT: 147574
• TRIBUNAL: 146300
• PROCURATURA: 146630
• CAMERA DE COMERȚ: 117757
• CENTRUL MILITAR JUDEȚEAN: 146370

monitorul cotidian de informații

*FLORIN FLORESCU*
redactor șef
*DAN RADU*
redactor șef adjunct

**Tudor Agavriloaei** - Secretar general de redacție
**Eveniment**: Eduard Calotă, Mihaela Cănănau, Vasile Cojocariu, Cătălin Croitoru, Mona Dîrțu, Valentin Gheorghiță, Cristian Hanganu, Toni Hrițac, Septimiu Sărățeanu, Adina Scutelnicu, Ovidiu Scutelnicu, Vali Știrbu.
**Politic**: Radu Mesnițâ, Cristian Racu.
**Economie**: **Daniel Sîrbu**, Costel Stroescu, Alin Tocan.
**Reporteri speciali**: Cornel Cristoiu, Dorin Popa.
**Sport**: **G.I. Nicolae, G. Anghel**, Leonard Cănănău, Victor Grădinariu, Eugen Nacu, I.C. Teodor.
**Grafica**: Lucian Amarii
**Reclama-Publicitate**: **Gabriel** Rusu, Cătălina Ailiesei, Liliana Cozma, Maria Vornicu.
**Culegere-Tehnoredactare computerizata**: Cornelia Agavriloaei, Cerasela Cirimpei, Diana Sărățeanu, Liliana Signeanu, Mihaela Spineanu, Iulia Vasilescu.

**OVIDIU ȘIMONCA** - Redactor șef "Monitorul Expres"
**Cristina Popescu** - director de programe RADIO NORD-EST
**Livia Susanu** - editor NORD-EST PRESS

*EDITOR*
NORD-EST s.r.l.
**Director general**
*ALEXANDRU LĂZESCU*
**Director literar**
*FLORIN ZAMFIRESCU*
**Director executiv**
*CEZAR CALUSCHI*

**ADRESA REDACȚIEI**
*Bulevardul Copou nr. 19*

ABONAMENTELE se pot face la orice oficiu poștal din țară. MONITORUL figurează în catalogul presei interne la poziția 838

Tiparul executat la S.C. DOSOFTEI S.A. Iași

# Curtea Supremă de Justiţie a casat o sentinţă pronunţată în 1989, în baza unor declaraţii obţinute prin tortură

Societatea Independentă Română a Drepturilor Omului a publicat recent un raport în care erau prezentate două cazuri în care Procuratura Generală a declarat recurs cerînd casarea sentinţelor. Erau demascate multiple abuzuri ale organelor de anchetă.

Rogojină Ion a fost condamnat pe 30.08.1989 la 8 ani închisoare pentru tentativă de omor.

Citãm din declaraţia lui Rogojină Ion, dată după ce a fost eliberat din penitenciarul Aiud (Curtea Supremă de Justiţie a casat sentinţa n.n). " ... pe data de 01.03.1989 am fost arestat de la serviciu în oraşul Bacău. Am fost dus la postul de poliţie din Suceava. S-a apropiat de mine un ofiţer, fără să mă întrebe nimic, care m-a lovit cu pumnul direct în faţă. Am căzut jos, după care am fost luat la bătaie cu picioarele. Cînd mi-am revenit m-au întrebat despre victimă. Am afirmat că nu-l văzusem de peste doi ani. M-au luat din nou la bătaie, de data aceasta cu bastonul.. "

Anchetatorul susţine că în seara zilei de 26.02.1989 Ion Rogojină, care era împreună cu şase tineri, a sărit din căruţa cu care se deplasau şi a lovit de şapte ori cu cuţitul un om beat.

Citãm din recursul procurorului general, referitor la martorul Băieşu Vasile " ... în cursul cercetării judecătoreşti, martorul retractează în totalitate declaraţiile cu motivaţia că le-a dat sub ameninţare, fiindu-i impuse de către organele de Poliţie".

Referitor la declaraţiile martorului Mircea Rogojină, fratele inculpatului, se arată " ... cu privire la declaraţiile acestuia (dosar 812/1989 fila 103-107) se impune observaţia că au fost consemnate fără respectarea prevederilor art. 80 din Codul de Procedură Penală, conform căruia rudele apropiate ale inculpatului se pot abţine de la mărturie, situaţie ce trebuie adusă la cunoştinţa acestora de către organele de cercetare. De asemenea, declaraţiile acestuia sînt contradictorii, iniţial susţinînd că l-a văzut pe inculpat venind din locul unde se afla victima, iar ulterior a declarat că a fost forţat de organele de Poliţie" (dosar 812/1989 fila 239).

În continuare se arată că "... semnificativă este şi împrejurarea că pe îmbrăcămintea inculpatului nu s-au evidenţiat urme de sînge, deşi modul în care s-a comis fapta (victima a fost lovită de şapte ori cu cuţitul) nu putea să nu lase urme biologice pe hainele sale.. Probele administrate în cauză sînt contradictorii şi cu privire la presupusul obiect cu care inculpatul ar fi agresat victima".

Vă prezentăm un ultim extras din recursul extraordinar declarat de procurorul general Mihai Popa Cherecheanu în decembrie 1991 "trebuie avută în vedere, totodată, împrejurarea că în cursul cercetării judecătoreşti organele de cercetare penală au continuat să efectueze acte de urmărire penală în afara cadrului procesual (dosar 812/1989 fila 242-249) ceea ce relevă lipsa de certitudine a acestor organe cu privire la vinovăţia inculpatului, chiar după trimiterea în judecată a acestuia".

În ceea ce priveşte tratamentul aplicat martorilor, este edificatoare următoarea declaraţie a lui Băieşu Vasile, care avea la acea dată 17 ani: "am fost dus la Fălticeni la Miliţie... în maşină m-au pus să stau cu picioarele întinse şi cpt. Ilie s-a urcat pe picioarele mele şi îmi dădea cu pumnii în cap şi îmi sucea nasul ... La sediul Miliţiei Fălticeni cpt. Ilie mi-a luat declaraţie şi a citit-o, după care m-a luat la bătaie că nu spun adevărul... am fost bătut ca să spun că Rogojină Ion se ridica de pe Rogojină Costel (victima), că am găsit în buzunarul lui Rogojină Ion cuţitul de culoare maronie".

**Romulus NICOLAE**

*Morminte celebre în Iaşi (1)*

## În 1880, un magistrat şi-a împuşcat fiica de 7 ani pentru că atinsese înălţimea de doi metri

Cimitirul "Eternitatea" a fost înfiinţat în anul 1873 pe un teren donat de Scarlat Pastia, primarul Iaşului din acea vreme. Aici sînt înhumate personalităţi de marcă: Grigore Cobălcescu, Nicolae Gane, Garabet Ibrăileanu, Alexandru Philippide, Aristizza Romanescu, Agatha Bîrsescu, George Topîrceanu, Ion Creangă, Mihail Kogălniceanu etc.

Monumentele construite aici amintesc grandoarea unor vremuri de mult apuse. În 1932, Primăria oraşului a început construcţia unui monument în care trebuiau să se odihnească întru vecie oficialităţile de atunci. Datorită războiului, lucrările au fost întrerupte şi nu au mai fost continuate niciodată. Astăzi se pot vedea nişele rămase neocupate şi pereţii exteriori ai acestei impozante lucrări.

Un alt monument deosebit este cavoul familiei Ghica Deleanu Deleni, construit în jurul anului 1890, în care este înmormîntat aghiotantul domnesc Alexandru Ioan Ghica. O lucrare deosebită este edificiul numit Golgota, un fost osuar care adăposteşte acum uneltele lucrătorilor din administraţia cimitirului.

Mai puţin cunoscut este faptul că poetul Vasile Alecsandri are ridicată aici o statuie care-l reprezintă, în mărime naturală. Sculptura a fost lucrată din marmură albă de maestrul P.G. Villa din Milano.

Nu putem să nu menţionăm legenda fetiţei bolnave de gigantism care, la vîrsta de 7 ani, atinsese înălţimea de aproape 2 metri. Se spune că din cauza staturii impresionante şi a faptului că devenise agresivă, tatăl ei, care era un reputat magistrat, a împuşcat-o. Părerea de rău l-a determinat să-i ridice o statuie care, se spune, o reprezintă în mărime naturală. Este înmormîntată în cavoul familiei Rosetti, care datează din 1880.

Primului înhumat în "Eternitatea", un copil de aproape un an, i s-a făcut o statuie din marmură albă. O vreme, această operă de artă a zăcut distrusă dar bucăţile sparte au fost recuperate şi lucrarea a fost reîntregită.

După ce a împuşcat-o, cuprins de remuşcări, tatăl i-a ridicat fetei sale de 7 ani o statuie care o reprezintă în mărime naturală(doi metri).

**Adina SCUTELNICU**

*în sfîrşit,*

## Ofensiva Guvernului "împotriva corupţiei şi abuzurilor" se pare că va fi dusă pînă la capăt

La 12 februarie, Guvernul României a adoptat "Programul de măsuri cu privire la protecţia patrimoniului public, combaterea corupţiei şi apărarea intereselor populaţiei". Acest program a fost comunicat tuturor prefecţilor din ţară, urmînd ca aceştia să supravegheze aplicarea măsurilor guvernamentale. Prefectura nu are însă atribuţii în verificarea directă a unităţilor, ceea ce înseamnă să fie apărate de instituţiile abilitate.

Consiliul Judeţean Iaşi a împărţit, printr-un program detaliat, responsabilităţile care decurg din programul Guvernului. Difuzarea în zilele ce urmează a acestui program este prima măsură pe care o va lua Consiliul Judeţean. Organele cu atribuţii de control (Direcţia Finanţelor, Garda Financiară, Poliţia Economică, Oficiul pentru protecţia consumatorilor) urmează să prevină, prin controale repetate şi serioase, ilegalităţile apărute în timpul aprovizionării populaţiei. Inspectorii trimişi în control vor insista îndeosebi la distribuirea produselor deficitare (pîine, lapte, praf, produse lactate şi altele), a căror lipsă de pe piaţă alimentează nenumărate încălcări ale legii: specula, deservirea preferenţială, repartiţiile inechitabile către agenţii economici.

O prevedere îmbucurătoare a programului întocmit de Consiliul Judeţean se referă la popularizarea prin intermediul massmedia a cazurilor de corupţie, sustragere de bunuri, neglijenţă, contrabandă. Pînă acum, nici un program guvernamental nu conţinea prevederi explicite legate de informarea cetăţenilor prin mass-media. Este remarcabil, deci, faptul că Guvernul consideră că mijloacele de informare pot ajuta la apărarea legii.

Vor fi făcute în lunile următoare verificări amănunţite ale agenţilor economici, în special în ceea ce priveşte respectarea profilului înscris în autorizaţiile de funcţionare pe care le deţin. Prin instituţiile de abilitare se va încerca stoparea sustragerilor din unităţile cu capital de stat, care produc pagube substanţiale în avuţia naţională, împiedicînd multaşteptata relansare a industriei româneşti. Tot în această direcţie vor fi perfecţionate sistemele de pază, care urmează să fie controlate periodic de cei în drept.

Măsurile impuse de actualul guvern se vor transforma - dacă vor fi materializate, corespunzător - într-o veritabilă campanie de respectare a legalităţii. Semnificativ este faptul că dispoziţiile executivului nu conţin, în fapt, nici o noutate. Instaurarea legalităţii putea fi foarte eficient instrumentată şi pînă acum, însă se pare că, dacă Guvernul a fost forţat să adopte un program special pentru aceasta, instituţiile abilitate nu au acţionat multumitor.

**Mona DÎRŢU**

## Avocaţii ieşeni au fost invitaţi la un important congres internaţional care se va desfăşura la San Francisco

*• dacă vreun avocat va avea bani să ajungă pînă acolo, va participa la o recepţie la celebra Academie "Golden Gate Park" si va lua dejunul la hotelul "Hilton" •*

Pe adresa Baroului de avocaţi Iaşi, Ambasada Statelor Unite de la Bucureşti a trimis mai multe programe peliminare ale celui de-al 37-lea Congres al Uniunii Internaţionale a Avocaţilor, care va avea loc între 29 august şi 2 septembrie 1993, la San Francisco, SUA. Principalele probleme care se vor dezbate în cadrul Congresului, la care au fost invitaţi să participe şi avocaţi din Iaşi, vor fi: "Violarea drepturilor omului în lume se agravează?", "Soluţionarea conflictelor în afara tribunalelor de stat, în toată lumea", "Aspecte juridice ale problemelor actuale şi viitoare în industria de înaltă tehnologie".

Uniunea Internaţională a Avocaţilor a fost fondată în 1926 şi este cea mai veche asociaţie internaţională a avocaţilor din lume. Peste 160 de barouri şi mii de avocaţi proveniţi din peste 100 de ţări diferite sînt membri ai U.I.A. Obiectivul primordial al U.I.A este protecţia exercitării libere a profesiunii de avocat în lume. De asemenea, U.I.A. luptă pentru independenţa barourilor şi contra actelor de violenţă asupra avocaţilor care îşi exercită mandatul. Un alt obiectiv al U.I.A. este organizarea de activităţi cu specific juridic, în cadrul cărora avocaţii din lumea întreagă se întîlnesc şi lucrează împreună.

Dacă unii din avocaţii ieşeni vor putea participa la acest al 37-lea congres, problemele fiind în general financiare, ei vor avea ocazia să asiste la ceremonia inaugurală de la Davies Symphony Hall din San Francisco, la o recepţie la Academia de Ştiinţe "Golden Gate Park", la dejunul de la celebrul hotel "Hilton" şi la o excursie într-o celebră regiune viticolă californiană. Un program special este stabilit pentru soţiile, copiii şi însoţitorii participanţilor. Limbile oficiale la acest congres U.I.A. sînt engleza, franceza, spaniola, germana, italiana şi araba, limbi în care se va efectua şi traducerea discuţiilor.

**Septimiu SĂRĂŢEANU**

## HOROSCOP

• **VĂRSĂTOR** (20 ian. - 18 febr.): Ezitările dumneavoastră, atunci cînd sînteţi pus(ă) în situaţia de a lua o hotărîre importantă, vă fac să vă pierdeţi treptat credibilitatea în ochii celor din jur. Cel puţin azi, în ciuda a ceea ce simţiţi, arătaţi-vă foarte sigur(ă) de ceea ce spuneţi.

• **PEŞTI** (19 feb. - 20 mart.): Lipsa de maleabilitate în relaţiile cu cei din jur va avea astăzi urmări neplăcute pentru dumneavoastră. Veţi pierde şansa de a obţine o ispititoare sursă de venituri şi în curînd veţi avea toate motivele să regretaţi.

• **BERBEC** ( 21 mart. - 20 apr.): Aveţi impresia că sînteţi pe cale de a pierde controlul evenimentelor, din cauza problemelor de rezolvat care s-au aglomerat în ultima vreme. Nu intraţi în panică. Stabiliţi o ordine a priorităţilor şi urmaţi-o cu stricteţe.

• **TAUR** (21 apr. - 20 mai): Lipsa dumneavoastră de discreţie din ultimul timp vă va pune într-o situaţie neplăcută în cursul dimineţii care va reuşi să vă prost dispună pentru tot restul zilei. Consolarea pe care o aşteptaţi nu va veni, pentru că cei apropiaţi vor considera că aţi primit o lecţie meritată.

• **GEMENI** (21 mai - 21 iunie): Aveţi o zi mai bună şi, din anumite puncte de vedere, chiar norocoasă. Veţi avea prilejul să cunoaşteţi o persoană importantă, care va avea un rol cheie în rezolvarea unor probleme viitoare ale dumneavoastră.

• **RAC** (22 iun. - 22 iul.): Aveţi obiceiul să daţi înapoi în faţa obstacolelor, paralizat(ă) de ideea că aţi greşit undeva, şi sînteţi tentat(ă) să vă modificaţi proiectele. Astăzi, o astfel de măsură ar fi o greşeală fatală.

• **LEU** (23 iul. - 22 aug.): O zi bună de la început pînă la sfîrşit pe toate planurile. Optimismul dumneavoastră va fi alimentat din toate părţile, ceea ce va reuşi să vă ameţească puţin. E bine să vă păstraţi totuşi cumpătul şi să fiţi pregătit(ă) pentru orice. Şi mîine e o zi.

• **FECIOARĂ** (23 aug. - 22 sep.): Încercaţi ca astăzi să vă păstraţi cu sfinţenie promisiunile. Este esenţial să nu fiţi etichetat(ă) ca neserios(asă) de o persoană importantă care vă are în vedere.

• **BALANŢĂ** (23 sep. - 22 oct.): O surpriză plăcută în cursul dimineţii vă va bine dispune şi stimula în activitatea dumneavoastră. Veţi obţine un rezultat surprinzător, şi, ca urmare, veţi primi o răsplată aşa cum vă place: consistentă.

• **SCORPION** (23 oct. - 21 nov.): Nu sînteţi într-o formă fizică foarte bună, ceea ce vă deprimă şi vă împiedică să acţionaţi aşa cum doriţi. De fapt, v-ar prinde foarte bine puţină odihnă.

• **SĂGETĂTOR** (22 nov. - 21 dec.): Aţi reuşit să dezamăgiţi o persoană care credea în dumneavoastră şi pe care vă puteaţi bizui. Încă nu este totul pierdut, încercaţi să reparaţi ce aţi greşit şi urmaţi sfatul Berbecului.

• **CAPRICORN** (22 dec. - 19 ian.): Situaţia dumneavoastră financiară este în uşor declin. Nu trebuie să intraţi în panică. În curînd situaţia se va răsturna complet în favoarea dumneavoastră.

**CALENDAR THEBAIC**
**Joi,18 martie 1993**

Astăzi se naşte o pesoană stearsă şi în plus ghinionistă. Bărbatul este subalternul perfect şi tocmai din această cauză va avansa, cîştigînd bunăvoinţa şefilor (pentru o vreme). Femeia este în general gospodina ideală şi o mamă devotată.

*În cadrul programului de asistenţă economică "PHARE",*

## Au fost anunţate primele zece firme ieşene care vor fi creditate de Comunitatea Europeană

După cum anunţam în numărul de ieri al cotidianului nostru, programul de asistenţă economică "Phare" a debutat în domeniul financiar prin cursuri de evaluare contabilă susţinute de specialişti străini de la instituţii specializate. O altă etapă a acestui program în derulare este cea iniţiată de firma franceză ENSAM care, în colaborare cu Camera de Comerţ şi Industrie Iaşi, a trecut la selecţia firmelor ce au solicitat asistenţă financiară în condiţii de dobîndă foarte mică (0-6%). Creditele se acordă pentru o perioadă de 5-6 ani, timp în care se asigură şi asistenţă tip consulting.

Astfel, au fost anunţate primele 10 firme ieşene care au fost acceptate la creditare, alte trei fiind reorientate către domenii complementare. Creditele se acordă pentru activităţi din domeniul producţiei şi al serviciilor vitale pentru societate: alimentaţie şi industrie alimentară, sănătate, transporturi, protecţia mediului, singura condiţie fiind ca firmele române cu capital privat să asigure 60% din fondurile necesare derulării afacerii şi să prezinte un proiect viabil. După prima tranşă admisă, care constă din firmele: ALCIS, AZC UTIL, BRATEX, CĂPRIOARA, CODAST, DUSTAS, EMANUIL-DANIEL, HELITECH, HYDRAMOLD şi Asociaţia Voiculescu, Camera de Comerţ şi Industrie Iaşi pregăteşte trimiterea celei de-a doua serii de dosare. Agenţii economici cu capital privat care doresc să beneficieze de acest tip de credite sînt invitaţi zilnic la sediul Camerei avînd pregătit dosarul de înscriere, care constă din fişa societăţii şi obiectul de activitate, pentru completarea chestionarului de solicitare a creditului "Phare".

**Daniel SÎRBU**

## CARNETUL ZILEI
## JOI, 18 martie 1993

**† Sf. Chiril, patriarhul Ierusalimului.**

**VREMEA**

va fi caldă. Cerul va fi mai mult noros. Pe spaţii relativ extinse va ploua slab. Vîntul va sufla slab la moderat, cu intensificări locale de pînă la 60 km/h şi va predomina din sector vest-nord-vest. Temperaturile minime între -1 şi 5 grade iar cele maxime între 7 şi 12 grade. Local, în primele ore ale zilei, se va semnala ceaţă. **(Gheorghe Canache -Centrul de Prevedere a Vremii Bacău)**

**TELEVIZIUNE**

**TV 1**- 7.00 - TVM Telematinal • 10.00 TVR Iaşi • 11.00 TVR Cluj • 12.00 Film artistic "Urmăreşte avionul" (Franţa, 1989) • 13.25 Video-cluburi • 13.35 Desene animate • 14.00 Actualităţi. Meteo • 14.15 Ora de muzică • 15.00 Preuniversitaria • 15.30 Teleşcoala • 16.00 Repere moldave • 16.30 Repere transilvane • 17.00 Actualităţi • 17.05 Magazin în limba germană • 18.05 Povestea vorbei • 18.35 Telediscul muzicii populare • 19.00 Spectacolul lumii • 19.30 Desene animate • **20.00 Actualităţi** • 20.35 Sport • **20.40 Film serial "Dallas"** • 21.40 Reflecţii rutiere • 22.00 Un zîmbet pe portativ • 22.15 Azi în prim plan • 23.00 **Actualităţi** • 23.15 Confluenţe • **24.00** Închiderea programului.

**TV 2** -15.55 Recomandări din program • 16.00 TVE Internacional • 16.30 Desene animate • **17.00 Actualităţi** • 17.05 Motor! • 17.35 Bijuterii muzicale • 17.55 Convieţuiri-magazin • 18.55 Diamond Awards Festival - 1989 (IV) • 19.30 Stadion • 20.00 **Actualităţi** • 20.35 Tradiţii • 21.00 TVM Mesager • 21.30 Clubul SF. Triunghiul Bermudelor • 22.00 TV5 Europe • 22.35 Tineri interpreţi de muzică populară • **23.00** Închiderea programului.

**RADIO IAŞI**

6.00 Dimineţile noastre • 8.00 Buletin de ştiri • 8.10 Din înregistrările interpreţilor de muzică populară • 8.30 Columna • 9.00 Radiosfera • 12.00 Radio Chişinău • 13.00 Radiojurnal • 13.20 La izvoarele muzicii • 14.00 Expomelodii • 15.00 Convorbiri literare 15.30 Program primit de Deutsche Welle • 16.00 Radiojurnal • 16.15 Radiograme • 18.05 Corespondenţa radio de muzică populară • 19.00 Ştirile serii • 19.10 Teatru la microfon • 20.25 Piese clasice în interpretări moderne • 20.40 Orchestra Chaint-Preux • 21.00 Evenimentele zilei • 21.20 Galaxia rock.

**CINEMATOGRAFE**

• **VICTORIA** (tel.112502) 15-21 martie, orele: 9,11,13, 15,17,19 - **"Uite cine cu cine vorbeşte"**, producţie SUA, 1990, comedie. Premieră.

• **REPUBLICA** (tel. 114327). orele 9,11,13,15,17,19 - **"Răzbunarea lui Solange"**, producţie Italia 1990, film erotic interzis spectatorilor sub 16 ani. Premieră.

• **COPOU** (tel. 145738), 15-21 martie 1993, orele: 9,11,13,15,17,19 - **"Giuvaerul Nilului"**, producţie SUA, 1987, film de aventuri.

• **DACIA** (tel. 164740), 15-21 martie 1993, orele: 9,11,13,15,17,19 - **"Luptă sîngeroasă"**, producţie Hong-Kong, film Kung-Fu, premieră.

• **TINERETULUI** (tel. 117178), 15-21 martie 1993, orele: 9,11,13,15,17,19 - **"Mandat de moarte"**, producţie SUA, 1990, thriller.

**CLINICI DE GARDĂ**

Spitalul "C I Parhon" - clinica 1 medicală şi clinica 3 chirurgie. Telefon 142730.

Spitalul de obstetrică din str. Cuza Vodă. Telefon 143320.

Echipa care realizează publicaţiile dispoziţie

S.C. NORD-EST s.r.l.
prin
CENTRUL DE PRODUCŢIE COMPUTERIZATĂ
realizează matriţe pentru tipar înalt şi tipar offset

cărţi
reviste
pliante

cărţi de vizită
hîrtii cu antet
invitaţii
formulare tipizate

totul în regim de urgenţă şi în condiţii grafice deosebite

Relaţii la sediul cotidianului MONITORUL, Bulevardul Copou nr. 19 sau la tel. 145530, fax 146363, zilnic între orele 10.00-20.00

BIBLIOTECA CENTRALĂ UNIVERSITARĂ „M. EMINESCU" IAȘI

## Conform previziunilor, în acest an cea mai mare rată a șomajului va fi în Moldova

Un studiu al Comisiei Naționale de Prognoză apreciază că România va trece în acest an printr-o recesiune majoră, ceea ce va determina un șomaj masiv, apreciat la cifra de 1,6 milioane de șomeri, pentru sfîrșitul anului 1993. Potrivit previziunilor, pe ansamblul țării se va ajunge la o rată a șomajului de 13,4%. În Moldova de Sud se estimează că rata șomajului va fi de 16,9%, în Moldova de Nord 16,5%, iar în regiunea Constanța șomajul se va ridica la 13,9%. **(T.H.)**

ÎN PAGINA 8

## MIHAI TATULICI va invita un ziarist ieșean pentru a participa la emisiunea dedicată sistemelor de întrajutorare

Numărul 64 (521) Anul III Vineri, 19 martie 1993
8 PAGINI - 30 LEI
Director onorific: AUREL LEON

# monitorul
cotidian de informații

**TELEFOANE:**
**145530** (secretariat);
**142446** (eveniment);
**144776** (publicitate).
Redactor de serviciu: 142446 (orele 8-18).

# ȘTIRILE ZILEI

## Telemeaua de oi tinde să devină un produs de lux

Surse ale Ministerului Comerțului, prin sistemul de culegere a prețurilor la produsele agricole, informează că există mari discrepanțe între prețurile pe diferite zone geografice și economice ale țării. Astfel, pentru piața țărănească, prețul cărnii de porc variază între 900 lei la Constanța și 350 la Timișoara, media fiind de 490 lei, înregistrată la Iași. Cea mai ieftină carne de vită este la Iași (360 lei/kg), în timp ce prețul record se înregistrează la Craiova (480 lei/kg). De remarcat că variația de prețuri la acest produs se datorează în primul rînd septelului, aflat la Iași într-o stare de echilibru precar, date fiind tăierile masive din lipsă de furaje. Situația cerealelor este asemănătoare, prețul la grîu înregistrînd un salt semnificativ la Sibiu (135 lei/kg), fiind relativ constant la Iași și Timișoara (75-85 lei). Se pare că noile măsuri de sporire a prețului la achiziția de cereale nu au dat roade, deși agricultorii nu vînd grîul pe piața liberă cu mai mult de 85 lei. Variațiile prețurilor la ouă sînt mici în comparație cu alte produse, înscriindu-se în limita a 10 lei/bucată. În schimb, la telemeaua de oi prețul a "explodat" pur și simplu la Iași, unde se vinde cu 1200 lei kg., față de numai 780 lei la Craiova. Deși situația prețurilor la cereale (grîu și porumb) pare să fie cea mai stabilă pe piața ieșeană, remarcăm totuși că vînzarea grîului la Romcereal este mai mult decît definitivă, iar rezerva de stat tinde să devină unica sursă de aprovizionare a fabricilor de pîine. **(Daniel SÎRBU)**

## Este posibilă blocarea traficului pe Dunăre

Consiliul de Securitate al ONU are în vedere o eventuală întărire a embargoului impus RF Iugoslavia (Serbia și Muntenegru). Printre măsurile luate în considerare se numără și închiderea traficului fluvial pe Dunăre, transmite Agenția France Presse.

Adaptarea sau neadaptarea unor asemenea măsuri va depinde de rezultatele actualei runde de negocieri asupra Bosniei-Herțegovina, ce se desfășoară la sediul din New York al ONU și în cadrul căreia Alia Izetbegovici, președintele musulman bosniac, și Radovan Karadjici, liderul sîrbilor din Bosnia, sînt chemați să-și pună semnătura pe planul de pace avansat de copreședinții conferinței asupra fostei Iugoslavii, Cyrus Vance și David Owen.

Contactat, pentru a preciza poziția Ministerului Afacerilor Externe, purtătorul de cuvînt Mircea Gioana a declarat că nu știe de existența unei asemenea propuneri și a declarat că este posibil ca agenția franceză să fi obținut informația pe alte canale decît cele diplomatice. **(Cristian RACU)**

## Indexarea de 12% pentru salariații din învățămînt va fi negociată odată cu noua grilă de salarizare

În funcție de rezultatul negocierilor ce se desfășoară acum între sindicatele din învățămîntul preuniversitar și reprezentanți ai Guvernului sindicatelor din învățămîntul preuniversitar și reprezentanți ai Guvernului și ai comisiilor de specialitate ale Parlamentului, se va decide continuarea sau suspendarea acțiunilor revendicative. Într-un comunicat primit ieri la redacție, cele două federații sindicale își exprimă speranța că membrii Parlamentului vor lua în considerație propunerile pentru sporirea bugetului alocat învățămîntului. Dl. Gheorghe Izvoranu, vicepreședintele Federației Sindicatelor Libere din Învățămînt, ne-a mai făcut ieri cîteva precizări în legătură cu neacordarea indexării de 12% pentru toți salariații din învățămînt, așa cum prevede hotărîrea 314/1992 a Guvernului României. Domnul Izvoranu ne-a precizat că fostul ministru al Justiției, Mircea Ionescu-Quintus a dat, la vremea respectivă, aviz favorabil pentru ca tuturor salariaților din învățămînt să li se crească salariile cu 12%. După schimbarea Guvernului, noul ministru al Justiției nu a mai recunoscut avizul anterior, iar Ministerul de Finanțe a refuzat să mai crească salariile unor categorii de personal din învățămînt. La ora actuală, Guvernul refuză să plătească retroactiv drepturile bănești neacordate și a convenit cu sindicatele ca indexarea de 12% să fie prevăzută, parțial sau integral, în viitoarea grilă de salarizare, care urmează să se negocieze în viitorul apropiat. **(T.H.)**

## COMUNICAT din partea Asociației Cumpărătorilor de Autoturisme

Asociația pentru Protecția Cumpărătorilor de Autoturisme Iași aduce la cunoștința membrilor săi că în ziua de 25 martie 1993, va avea loc la Tribunalul București, ora 13, o nouă ședință de judecată în procesul autoturismelor.

Reamintim că, începînd cu data de 10 decembrie 1991 cînd asociațiile au cîștigat acest proces, se întîmpină greutăți în rezolvarea favorabilă a problemei din partea Puterii Statului.

Astfel, legile cerute asociațiilor de către Parlament prin adresa nr. 211 din 4 Mai 1992 și depuse de noi la data de 31 iulie '92 nu au fost nici acum luate în discuție.

Documentele predate deputaților și senatorilor de Iași se pare că nici nu au fost citite măcar de aceștia, nicidecum aduse la cunoștința celorlalți colegi din Senat și Camera Deputaților, așa cum a fost solicitarea noastră, ceea ce dovedește că cei aleși de noi în Parlament nu susțin cererile cetățenilor ci urmăresc propriile lor interese.

De aceea, insistăm a fi luate în discuția Parlamentului și supuse dezbaterii legile depuse de Asociația din Iași și cerem senatorilor și deputaților de Iași să susțină acțiunea dreaptă a membrilor asociațiilor.

În vederea prezentării unui număr mai mare de membri la procesul din 25 martie 1993, Asociația Iași organizează deplasarea cu autocarele la București, cheltuielile de transport fiind asigurate din fondurile asociației.

Relații, la telefon 141356, orele 18-20

**Comitet APCA, președinte Elena SCHLICHT**

## România - Cehoslovacia 21-23 (12-11)

Aseară la Halmstadt, în ultimul meci din grupele semifinale ale Campionatului Mondial de handbal masculin, România a întîlnit echipa Cehoslovaciei. Echipa noastră a avut o evoluție modestă, fiind învinsă cu 23-21(12-11). În această seară, de la ora 21.00, România va întîlni Danemarca în jocul pentru locurile 9-10. **(Ion C. TEODOR)**

Pentru a ajunge la toată lumea

# Laptele a fost raționalizat

Ca urmare a numeroaselor sesizări ale cumpărătorilor din județul Iași, Consiliul Județean a trimis unităților care se ocupă de distribuirea laptelui (Alimentara SA, Lactis SA, Federalcoop și Prodcom Pașcani) o dispoziție prin care se interzice vînzarea a mai mult de 2-3 sticle de lapte unui singur cumpărător.

Această măsură apare în principal din cauza faptului că în ultimele luni producția de lapte a scăzut îngrijorător de mult. Am aflat că zilnic în județul Iași sînt distribuite cumpărătorilor 27.000-30.000 litri de lapte care acoperă numai jumătate din cererea pieței. Consiliul Județean Iași a făcut nenumărate solicitări la Ministerul Comerțului Interior pentru repartizarea unor cantități de lapte praf care să suplinească lipsa laptelui proaspăt. De cîteva luni, guvernul lasă aceste solicitări fără răspuns. Recent, am informat cititorii că ministerele implicate au anunțat că s-a decis importarea de lapte praf și unt, urmînd să fie stabilite, prin licitație, firmele care vor derula importul acestor produse.

Pînă acum, nu există informații cu privire la rezultatele acestui demers al guvernului.

**Mona DÎRȚU**

## Numai pentru a repara bulevardele din Iași e nevoie de un miliard de lei

*- declară MIHAI TEODORESCU, directorul RA "Citadin" -*

**Este cunoscută starea proastă a străzilor din orașul nostru. Chiar și magistralele Păcurari, Independenței, Socola sînt într-o stare jalnică, gropi adînci întîlnindu-se la fiecare pas. În legătură cu această problemă, l-am invitat pe domnul inginer Mihai Teodorescu, directorul Regiei Autonome "Citadin", să ne răspundă la cîteva întrebări.**

**Domnule director, cînd vor începe acțiunile de reparare a străzilor ?**

Deocamdată nu putem interveni în aceste zile, deoarece lucrările la covorul de asfalt se fac numai anumite condiții de temperatură și umiditate. Pînă nu se vor usca bălțile și nu va crește temperatura, nu putem interveni eficient căci am arunca banii pe fereastră. Dar imediat ce vom avea timp frumos, promitem să executăm toate plombele pe magistrale, urmînd ca pînă în luna iunie să luăm fiecare cartier în parte, pentru a repune în funcțiune corespunzătoare străzile și trotuarele.

**Din ce cauză s-au degradat străzile ?**

În primul rînd, fundațiile anumitor străzi nu au fost proiectate pentru a suporta mașini grele. Asemenea străzi, multe la număr, sînt supuse permanent degradării. O altă mare problemă o constituie străzile care sînt traversate de rețele subterane, la care se intervine frecvent. De altfel, cam 80 % din gropi sînt urmarea acestor intervenții. Necazul este că acei care le sapă nu le mai astupă corespunzător cu balast și piatră, ci pun la foc numai pămîntul scos. Este evident că nu putem turna asfalt peste mocirla care se formează astfel, ci trebuie refăcută fundația, lucru care necesi cheltuieli suplimentare. Din toate șantierele, camioanele ies cu pămînt pe roți, pămînt care acționează ca un șmirghel asupra asfaltului. Nu mai vorbim de sarea și nisipul împrăștiate iarna pe străzi, cu o mare influență negativă asupra covorului de asfalt.

**Vedeți în plombarea străzilor o soluție pentru rezolvarea problemei?**

Nu, aceasta nu poate fi decît o soluție de moment. Orice plombă, oricît de bine executată ar fi, se distruge după un timp oarecare. Noi avem în vedere acoperirea cu covoare asfaltice noi, măcar a magistralelor, dar aceasta presupune investiții de aproape un miliard de lei, bani pe care Primăria nu-i are.

**În ce stadiu se află organizarea materială ?**

După cum am precizat, există premiza unei bune intervenții asupra străzilor. Avem utilaje reparate, materiale pregătite, un plan de lucru terminat; trebuie numai ca vremea să fie frumoasă și să ne permită să ieșim la treabă.

**a consemnat Cristian DUNAR**

## Constituția Moldovei în atenția Ministerului Român de Externe

Ieri, în conferința de presă de la Ministerul român de externe, purtătorul de cuvînt Mircea Geoana a formulat anumite păreri despre Constituția Republicii Moldova. Propunerea unei noi Constituții în Moldova a fost considerată drept o modalitate prin care se vor elimina vechile rînduieli imperiale. Ceea ce constituie un motiv de critică din partea Ministerului român de externe este cererea unor forțe pro-comuniste de la Chișinău care încearcă introducerea sintagmelor de "limbă moldovenească" și "popor moldovenesc" în constituție. Ministerul român de externe consideră respectivele sintagme niște "aberații, care nu urmăresc decît deznaționalizarea fraților noștri. În astfel de probleme nu se pot face nici un fel de concesii", a precizat domnul Geoana. Trimisul Agenției TASS a întrebat: cine nu poate face concesii, Moldova sau România? Domnul Geoană a răspuns că nici una dintre părți nu poate face concesii. Reprezentantul TASS, după acest răspuns, a ieșit din sală. Ministrul român de externe, Teodor Meleșcanu, aflat la Londra, a fost intervievat de un reporter BBC, răspunzînd următoarele: "Nimeni nu poate nega că vorbim aceeași limbă și avem aceleași tradiții culturale. Moldova nu trebuie să rămînă dependentă de țările din Est. Cred că viitorul Moldovei, ca și viitorul României, constă într-o integrare tot mai accentuată în sistemul Comunității Economice Europene". **(Nord-Est PRESS)**

## Prefectul județului și președintele Consiliului Județean au stat ieri de vorbă cu sindicaliștii

Pentru a-și prezenta problemele cu care se confruntă, nouă lideri ai unor sindicate afiliate la Uniunea Teritorială a Confederației Sindicatelor Independente "Frăția" s-au întîlnit ieri, în sala verde a Prefecturii, cu prefectul Dan Gâlea și președintele Consiliului Județean, Ion Amihăiesei. Liderul sindicatului Sanitas al cadrelor medii sanitare a cerut sprijin de la buget, dar nu pentru salarii, ci pentru îmbunătățirea bazei materiale. Filiala 37 a Sindicatului Șoferilor din România a semnalat unele greutăți în relațiile pe care le are cu Direcția Muncii și Protecției Sociale și în privința negocierii contractului colectiv de muncă, mai ales la RA Citadin și Direcția Județeană de Drumuri și Poduri un caz grav de concurență neloială a fost sesizat conducerii județului de liderul sindicatului de la SC Presum Proiect SA, care a precizat că de 6 luni anumite persoane din consiliul de administrație sînt patroni ai unor societăți comerciale private cu același obiect de activitate ca al unității. Prefectul județului a răspuns pe loc la această chestiune solicitînd de la sindicat un material detaliat care va sta la baza unei anchete ce va fi prezentată ministrului științei și tehnologiei care se va deplasa la Iași. La întîlnire au mai participat și reprezentanții sindicatelor Terom, Fibrosin, PECO SA, Iprochim, Miteco și Umanitatea. În susținerea chestiunilor ridicate sindicaliștii au pus la dispoziția prefectului și unele materiale scrise.

**Vali ȘTIRBU**

# De un an de zile, un tată se străduie să-și omoare feciorul

Bătut în mod bestial de către tatăl său în timp ce dormea, Dumitru Afloarei, în vîrstă de 35 de ani, din Holboca, a suferit mai multe traumatisme în urma cărora este posibil să-și piardă viața. Deși agresiunea a avut loc noaptea, tînărul a fost descoperit abia a doua zi de către o rudă care lua apă de la fîntîna din curte. Acesta l-a strigat pe Dumitru, care, fiind necăsătorit, locuia cu părinții, și pentru că nu i-a răspuns s-a dus să caute pe cineva la bucătărie. Acolo l-a găsit pe băiat, căzut de pe pat într-o poziție nefirească. Speriată, ruda a încercat să alerteze pe cineva din familie, dar tatăl victimei fugise, iar mama, amețită de băutură, trebăluia liniștită. Din cele relatate de sora tînărului, încă de cînd erau mici, copiii fuseseră traumatizați de un tată alcoolic. Cînd acesta venea beat acasă, cei doi copii dispăreau imediat, găsindu-și un loc prin curte unde putea dormi liniștiți, la adăpost de furia paternă. Fata a scăpat de coșmar, căsătorindu-se și plecînd la casa ei. Dumitru a continuat să suporte furiile alcoolice ale tatălui sub ochii indiferenți ai mamei. Anul trecut, tot într-o noapte, bătrînul Afloarei, turbat de băutură, a luat securea, cu care i-a tăiat o parte a nasului. Altădată l-a așteptat cu toporul și numai norocul l-a ajutat să scape de moarte. De altfel, Dumitru Afloarei este cunoscut la Spitalul de Neurochirurgie ca pacient vechi. Nu se știe însă dacă și de această dată va avea același noroc ca pînă acum. Sora victimei este hotărîtă să nu treacă cu vederea și această agresiune, cerînd ajutorul Poliției. "Dacă scapă și de data asta înseamnă că are zile sărace. Prin cîte a trecut el de cînd era mic și pînă acum numai Dumnezeu știe" - declară printre lacrimi sora lui Dumitru Afloarei.

**Mihaela CĂNĂNĂU**

UNIVERSAL
OCCIDENT SRL
Iași, Str. Han Tătar 6 (Cartier Tătărași)
vinde EN GROS:
IMPORT
BĂUTURI RĂCORITOARE IMPORT: WHISKY, CONIAC, LICHIOR, COMPOT ANANAS, HELLAS, LĂMII, LAPTE PRAF, NESS AMIGO, CIOCOLATĂ, CAFEA MOCCA, FĂINĂ ALBĂ, OREZ, CAFEA boabe vrac, USTUROI, ULEI, MĂSLINE, ZAHĂR
TIGĂRI: ASSOS, PARISIENNE, WINCHESTER, LUCKY STRIKE, MONTE CARLO, MARLBORO, CAMEL - lung, L M
telefon 098/146909

# Vor fi concesionate hidrocentralele de pe Olt și Bistrița

Ieri, la sediul Guvernului a avut loc, la solicitarea Federației Sindicatelor "Familia", o întîlnire de lucru condusă de Iacob Zelenco, împuternicit special al Guvernului în relațiile cu sindicatele și patronatul, pentru examinarea revendicărilor care au făcut obiectul marșului și mitingului din 3 martie 1993.

Cu acest prilej, au fost convenite o serie de măsuri care vin în întîmpinarea revendicărilor solicitate de Federația sindicală, referitoare la: privatizarea Societății Comerciale Hidroconstrucția SA și concesionarea bazinelor hidroenergetice ale rîurilor Olt și Bistrița.

**Cristian RACU**

*STUPEFIANT!*

# Declarațiile expertului Fondului Monetar Internațional au fost trucate

## • afirmă Adrian Severin •

La conferința de presă a FSN, Adrian Severin și-a exprimat indignarea față de modul în care Televiziunea și radioul au comentat recentul dialog dintre dl Mișu Negrițoiu și Max Watson, șeful delegației experților FMI. Redactorii televiziunii și ai postului de radio au lăsat să se înțeleagă că programul reprezintă un succes al guvernului față de FMI, experții FMI făcînd afirmația că programul este mai bun decît cele anterioare. În realitate, dl. Max Watson a declarat că strategia nu este un program de guvernare, deoarece nu se specifică sursele de finanțare a măsurilor propuse. Această dezinformare reprezintă, după liderul FSN, o revenire la propaganda dinainte de 1989. Pe de altă parte, un grup de parlamentari au adresat o scrisoare de protest d-lui Max Watson, cerîndu-i să declare dacă a făcut aceste afirmații sau nu. Oricum, dacă acest lucru nu se adevărește și redactorii au prezentat eronat afirmațiile expertului FMI, acest lucru ne-ar putea costa, fiind puși în situația de a nu mai obține credite internaționale.

# România și Ungaria vor coopera în domeniul bancar

Ministrul de Stat pentru reformă economică, Mișu Negrițoiu, s-a întîlnit în cursul după-amiezii de ieri cu dl. Peter Akos Bod, guvernatorul Băncii Naționale a Ungariei.

Întîlnirea se înscrie în contextul stabilirii de relații între băncile centrale ale țărilor est-europene, care se confruntă cu probleme financiare similare. Au fost abordate probleme referitoare la politica bancară, restructurarea economică și reformă și au fost identificate posibilitățile de stimulare a relațiilor dintre băcile naționale ale celor două țări, inclusiv constituirea de instituții bancare comune.

**Daniel SÎRBU**

*Guvernul s-a răzgîndit*

# Prețurile produselor de import nu vor crește pînă la 29 aprilie

Ultima ședință de Guvern a luat în dezbatere și sistemul taxelor vamale ce se aplică pentru importul de mărfuri.

Avîndu-se în vedere posibila creștere a prețurilor după aplicarea taxelor vamale normale, Guvernul a decis prelungirea facilităților de taxare la import, care expiraseră la 15 martie. Decizia a fost motivată de impactul brusc al taxelor sporite, urmînd ca trecerea la taxele normale să se facă în jurul datei de 1 mai, cînd se va renunța și la subvențiile acordate de stat.

**D. SÎRBU**

# "Ion Cristoiu e însetat de senzațional și ne pare rău că-l dezamăgim, dar, pe viitor, ne vom strădui să-i dăm satisfacție"

## • interviu cu dl. AL. POPOVICI, membru al Comitetului Național PAC, senator și lider al grupului civic-liberal din Senat •

**Prof.univ.dr. Alexandru Popovici a fost pînă nu demult prorectorul Institutului de Petrol și Gaze din Ploiești, este membru fondator al Alianței Civice și membru fondator al PAC. Senator de Ploiești. Este un om energic, ferm, pragmatic și nedispus la compromisuri de orice gen. Totdeauna își spune părerea cu francheță, indiferent de opinia majoritară. L-am contactat pe dl. Al. Popovici pentru că în ultimele zile au apărut în presă știri contradictorii despre PAC.**

**- Domnule profesor, în "Evenimentul zilei" de marți se scrie că dl. Stelian Tănase a fost aspru criticat în ședința de luni a Comitetului Național al PAC și că-și va da demisia din Parlament.**

- Nu trebuie să credeți ce se scrie acolo. Nici vorbă de așa ceva. De altfel, semnatarul articolelor denigratoare la adresa PAC din "Evenimentul zilei" nici nu există în realitate, este un pseudonim Dan Mărăcineanu. A fost un șir de articole săptămîna asta semnate cu acest nume. Articolul semnat de dvs. în "Monitorul" de miercuri dovedește că sînteți un foarte bun analist politic, asta nu poate să fie o întîmplare cînd ați sesizat că-i o acțiune concertată împotriva PAC. Păi, vă dați seama că dacă ar fi fost adevărat ce scrie în "Evenimentul zile" și se dovedea că Stelian Tănase e omul lui Iliescu și majoritatea era de acord că ăsta-i adevărul, nu era destituit din funcția de vicepreședinte? Adică e o contradicție de logică în ce se scrie acolo!

**- Dar a fost vreun conflict între Vasile Popovici și Stelian Tănase?**

- Eu vreau să vă spun că, într-un partid ca PAC, totdeauna avem discuții cînd ne întîlnim în Comitetul Național, în Colegiu, pe diverse chestiuni - cum a fost și acum cu moțiunea de cenzură. Unii sînt de o părere, alții de altă părere și, în final, punem la vot. Într-un partid cum e PAC, la densitatea de intelectuali care-i acolo, nu se poate să nu fie certuri și diferențe de păreri. Ar însemna să mințim că nu sînt contradicții. Eu nu spun că la noi e numai lapte și miere și sîntem toți de aceeași părere. Oricum, vă asigur că Stelian Tănase nu-și dă nici o demisie. N-are de ce. Peste o lună și ceva avem alegeri în cadrul Congresului PAC.

**- E adevărat că faceți parte din un așa numit grup al lui Stelian Tănase? Se scrie în presă des că dvs. și Călin Anastasiu sînteți apropiați de Stelian Tănase.**

- Domnule, în momentul în care discutăm o anumită problemă - cum a fost cea a moțiunii - se poate întîmpla să avem aceeași părere. Dar, cînd se discută altă problemă, se poate să nu mai avem aceeași opinie. E adevărat că în privința moțiunii am avut toți trei aceeași opinie, dar nu e nicidecum un grup stabil care toi timpul votează la fel. Nu. S-a întîmplat acum să credem toți trei că nu-i momentul depunerii moțiunii. Asta nu înseamnă că data viitoare, pe altă problemă, vor avea, din nou, aceeași opinie. Știrile publicate în ultima vreme în "Evenimentul zilei" au avut un caracter tendențios, care au deformat realitatea. Noi înțelegem înclinația ziaristului spre senzațional și ne pare rău atunci cînd dezamăgim și lucrurile nu sînt senzaționale, dar nu este exclus ca, în viitor, să se întîmple și lucruri de senzație, ca să le dăm satisfacție. "Evenimentul zilei" și Ion Cristoiu doresc senzaționalul și ne pare rău că-i dezamăgim, dar ne vom strădui, pe viitor, să le dăm satisfacția senzaționalului.

**- Credeți că azi moțiunea are vreo șansă să fie votată?**

- La fiecare partid de opoziție au fost păreri diferite, să știți. Ca părere personală, moțiunea nu va trece, pentru că falia din FDSN, pe de o parte, și dintre partidele din coaliția guvernamentală, pe de altă parte, nu este încă suficient adîncită. De fapt, efectul acestei moțiuni va fi alunecarea mai spre stînga a Guvernului. Deci, se va obține efectul contrar celui dorit. Noi, PAC, vom vota moțiunea, așa cum am hotărît.

**A consemnat Dorin POPA**

# Moțiunea de cenzură pe ultima sută de metri

## • controverse, opțiuni, declarații •

Astăzi, începînd cu ora 8.00, Camerele reunite ale Parlamentului României vor dezbate și supune votului Moțiunea de cenzură împotriva guvernului inițiată de opoziție. Recentele mișcări sindicale - greve și proteste - ca și prezentarea la Televiziune a obiecțiilor opoziției față de Programul și Strategia de reformă propuse de Guvern par a sprijini moțiunea. Unii comentatori politici cred că mișcările sindicale susțin implicit moțiunea de cenzură, iar televizarea discuțiilor care aduc criticii guvernării au creat un hobby de natură a convinge o parte a FDSN și partidele care susțin guvernul - PRM, PSM, PUNR și PDAR - să voteze pentru moțiune. Dar, totuși, opoziția, în întregul ei, nu are decît 47% din voturile Parlamentului. Așa că... Așa că mulți observatori politici așteaptă, deocamdată, acordul Cotrocenilor în această privință, adică se consideră că Guvernul va fi înlocuit de un guvern de coaliție sau de opoziție doar în cazul în care aceasta este și dorința președintelui Iliescu. Simpatizanții stîngii cred că dacă moțiunea ar fi votată, s-ar crea un cadru foarte periculos din punct de vedere economic, social și politic pe un fond oricum instabil.

Un lider PUNR a afirmat cu tristețe că "dacă am fi anunțat că votăm pentru moțiunea de cenzură, am fi făcut un joc politic extraordinar și atunci oameni care au semnat moțiunea ar fi votat acum împotriva ei pentru că s-ar fi temut să nu cadă guvernul"

În conferința de presă care a avut loc ieri la sediul FSN din Aleea Modrogan, domnii Adrian Severin, Radu Berceanu și Ion Aurel Stoica au susținut ideea că semnificația moțiunii de cenzură este schimbarea majorității parlamentare, nu a unei echipe guvernamentale cu alta, iar faptul că delegația Fondului Monetar Internațional părăsește România fără a semna scrisoarea de intenție privind viitorul împrumut este o dovadă că nu a ajuns la o concluzie favorabilă asupra strategiei-program a d-lui Văcăroiu.

Adrian Severin consideră că moțiunea are oricum un rol benefic datorită faptului că în acest fel se vor delimita forțele politice pro și contra programului Văcăroiu, program ale cărui ambiguități au facilitat șantajul politic al PRM, PSM, PUNR.

Președintele PAC, dl. Nicolae Manolescu, a declarat ieri la amiază, la conferința de presă săptămînală, că "moțiunea de cenzură împotriva guvernului Văcăroiu va avea, cu siguranță, un impact asupra formațiunilor și alianțelor partidelor reprezentate în Parlament, dar e greu de spus ce se va întîmpla în cele din urmă în forul legislativ".

Cu acest prilej, dl. Manolescu a criticat ziarul "Evenimentul zilei" care practică, uneori, "o dezinformare crasă", refuzînd în același timp dreptul la replică pentru PAC. "Riscul ca acest Guvern să-și piardă mandatul nu era foarte mare la început, acum însă se schimbă lucrurile în urma luărilor de poziții pe care partidele din alianța care susține Guvernul le-au luat față de așa-zisul program de reformă", a mai precizat dl. Nicolae Manolescu. Astăzi, domnia sa va susține în Parlament punctul de vedere al partidului său vis-a-vis de actualul guvern.

Ieri după-amiază, la Clubul Ilie Năstase, s-au întîlnit președinții formațiunilor politice ale Opoziției - CD și FSN - pentru a discuta strategia comună care va fi adoptată astăzi pentru susținerea moțiunii de cenzură în Parlament: s-au stabilit atît probleme care vizează coordonarea luărilor de cuvînt ale parlamentarilor Opoziției, cît și a problemelor de procedură parlamentară. Acestea sînt ultimele știri din tabăra celor care au inițiat moțiunea. Deznodămîntul îl vom afla cu toții în Parlament.

**Dorin POPA**

# *ȘTIRI DIN BASARABIA*

## La fiecare loc vacant de muncă revin cîte 20 de șomeri

La fiecare loc vacant de la întreprinderile de stat din Moldova revin cîte 20 de șomeri, se arată într-un raport al Departamentului de stat pentru statistică. În căutare de lucru în prezent se află peste 19 mii de persoane. Potrivit datelor Centrului de utilizare a forței de muncă, statutul de șomer l-au obținut 13.600 dintre cei disponibilizați. În raport se arată că angajarea majorității dintre ei este dificilă din cauza necorespunderii pregătirii profesionale cu exigențele formulate de conducătorii întreprinderilor. În 1993, Centrul de utilizare a forței de muncă va finanța organizarea cursurilor de reciclare pentru 3500-5000 persoane. Pronosticurile arată că pe parcursul anului curent vor fi disponibilizate 55 mii persoane. Conform statisticilor, 64,5 la sută dintre șomerii înregistrați pînă în prezent sunt muncitori, 35,5 la sută au fost funcționari. Cota parte a femeilor în numărul total al celor rămași fără loc de muncă este de 67 la sută.

## Crimele Armatei a 14-a în atenția Parlamentului

Scopul raportului asupra crimelor săvîrșite de Armata a 14-a pe teritoriul republicii este internaționalizarea problemei Transnistriei, consideră Anatol Țăranu, președintele Comisiei de Stat pentru cercetarea crimelor săvîrșite de Armata a 14-a în Moldova. Raportul urmează să fie prezentat spre examinare Parlamentului din Chișinău. Anatol Țăranu a comunicat, solicitat de reporterul BASA, că publicarea acestui raport "ar putea sta la baza unei propagande ce ar trebui la urgentarea evacuării armatei ruse din republică"

"De la 24 iunie 1992, cînd a fost instituită Comisia, și pînă în prezent, autoritățile Transnistriei nu ne-au permis să facem investigațiile necesare în stînga Nistrului.

Din aceste motive, raportul conține și unele lacune", a încheiat Anatol Țăranu.

# *MONITORUL INTERN*

## Fane Spoitoru în fața instanței

În procesul lui Fane Spoitoru, pe numele său adevărat Ion Titișor, instanța a hotărît refacerea expertizei medicale, procesul fiind amînat pentru 8 aprilie. Avocatul apărării, doamna Paula Iacob, consideră hotărîrea instanței corectă, datorită faptului că medicamentația administrată inculpatului îl împiedică să răspundă întrebărilor instanței. Fane Spoitoru a fost arestat în urma incidentului de la discoteca Vox Maris, cînd inculpatul a retezat, cu o sabie ninja, brațul locotenentului major Nicu Florea.

## GIP deține o rețea de 19 posturi de radio pe unde medii

Grupul de Investiții și Programe (GIP), prin firma sa, Canal "b", intenționează să creeze o rețea de posturi de radio în 19 localități din țară. Aceste posturi vor emite (în banda de unde medii) programe preluate de la Radio-București, de la postul central al rețelei, precum și programe locale specifice fiecărei zone. Aceste informații au fost furnizate unui reporter Mediafax de dl. Mihai N. Hristu, directorul serviciului operativ al firmei Canal "b". Astăzi, în cadrul ședinței CNA, Canal "b" a susținut concursul pentru acordarea unei licențe de emisie în unde medii pentru Mediaș. Pînă în prezent, societatea GIP a obținut licență de emisie pentru alte patru orașe. Rezultatele concursului de astăzi se vor face publice de către CNA luni, 22 martie.

## Transnistria - o piedică în calea unirii?

"Ne-au luat Transnistria. Acum mi-e frică să nu ne-o dea înapoi", a declarat Grigore Vieru, cu ocazia unei conferințe de presă organizată de Liga culturală pentru unitatea românilor de pretutindeni. Foarte criticat la Chișinău, pentru această opinie, dl. Vieru a arătat că Transnistria ne-ar îndepărta de unire, posibil chiar pentru totdeauna. "România va trebui să primească Basarabia, fără o mînă, fără un picior, pentru că altfel s-ar putea să o piardă de tot", a subliniat dl. Vieru.

## Noua structură învățămîntului superior ridică probleme

În urma întîlnirii dintre ministrul învățămîntului, dl. Liviu Maior, și redactorii instituțiilor de învățămînt superior, aceștia din urmă și-au manifestat nemulțumirea și chiar dezacordul în legătură cu noua structură a învățămîntului superior. Aceasta a generat luări de poziție și din partea organizațiilor studențești care se vor întîlni vineri, 19 martie a.c., la Institutul Politehnic București. Sînt posibile demonstrații de protest ale studenților față de hotărîrea ministerului.

## Cursul de schimb valutar

În urma ședinței de licitație valutară desfășurată la sediul Băncii Naționale a României cursurile de schimb pentru principalele valute aflate în cont sînt următoarele:

1 dolar SUA (USA) - 590 lei; 1 liră sterlină (GBP) - 854,59 lei; 1 schilling austriac (ATS) - 50,43 lei; 1 franc elvețian (CHF) - 385,12 lei; 1 franc francez (FRF) - 104,20 lei; 1 marcă germană (DEM) - 354,58 lei; 100 lire italiene (ITL) - 36,64 lei; 1 yen japonez (JPY) - 5,04 lei; 100 lire turcești (TRL) - 6,22 lei; 1 ECU (XEU) - 687,32 lei; 1 DST (XDR) - 810,85 lei.

Volumul tranzacțiilor încheiate a fost de 2.511.122,26 dolari SUA, mult inferior celui din ziua precedentă. De asemenea, ordinele de cumpărare de valută prevăd achiziționarea la suma de 600 lei/dolar. Avînd în vedere aceste aspecte, preconizăm un palier al dolarului stabilizat în jurul a 600 lei. (D.S.)


S.C. FRD S.R.L. - prim magazinul "TOP GALLERY" vă oferă:
- produse electronice de marcă - televizoare, video, radiocasetofoane, combine muzicale Philips, Goldstar, J.V.C., Strato, Orion
- Produse electrocasnice - Rowenta, Moulinex, Conti, Black & Decker, Panasonic, Casio
- tehnică de calcul - Hewlett Packard
- diverse produse de lux - cosmetice, tricotaje, băuturi etc.
Magazinul, situat vizavi de Astrom, este deschis între orele 9 și 20, inclusiv duminica.

KINO Centre pentru închiriat casete video! KINO
De acum nu mai sînteți singuri!
magazin AMEDEEA, Str. Sf. Teodor nr. 32 (lîngă UMF), zilnic între orele 8.00-19.00
bar-consignația MOBY DICK, Complex Studențesc Titu Maiorescu
O ALTERNATIVĂ!

S.C. RECHINUL ȘI DELFINUL S.R.L.
angajează vînzători absolvenți ai Școlii Profesionale Comerciale
Relații la tel. 177096

S.C. CLAVAGET S.R.L. IAȘI (etaj I, COAFURĂ-COPOU)
oferă ONORATEI CLIENTELE:
produse cosmetice: - FARMEC-S.A. CLUJ (creme, deodorante) PALMOLIVE-COLGATE
încălțăminte CLUJANA
ciocolata MACI
îmbrăcăminte
detergenți
RIO, cafea, țigări indigene și import
VĂ AȘTEPTĂM! Program 9-16

COMEROMIMPEX SRL
reprezentanta autorizată a SC FARMEC SA CLUJ
oferă en-gros și en-detail: ➤ gama completă a produselor cosmetice marca FARMEC
➤ produse marca PALMOLIVE-COLGATE
➤ ciocolată MACI
➤ băuturi răcoritoare RIO preț 488 lei
➤ alcool 96° (Iugoslavia)
➤ încălțăminte CLUJANA
➤ țigări, ness, creioane mecanice și rezerve 0,7; 0,8
➤ îmbrăcăminte (pantaloni femei, blugi, sacouri jeans)
Adaos comercial negociabil în funcție de cantitate
prin magazinul din IAȘI, bloc 909, (zona pasarela Nicolina) Program: 9-20
VĂ AȘTEPTĂM!

MOARA PENTRU CEREALE
- Utilajul este destinat micilor producători și gospodăriilor individuale
- Principiul de funcționare este cel al morii cu cuțite
* Productivitate: cca100 kg/h
* Motorul de acționare: 2,2KW; 220V; 50Hz; 935 rot/min.

PRESA HIDRAULICĂ MOBILĂ PENTRU FABRICAREA CĂRĂMIZILOR
- Permite filosirea oricărui tip de argilă ca materie primă
- Oferă posibilitatea remorcării și tractării pe drumurile publice
- Cărămizile produse se utilizează ca atare, fără a mai fi necesară operația de ardere
* Consum de motorină: cca 8l/h
* Dimensiuni cărămizi: 300X250X140 mm
* Productivitate: 300-500 buc/h
SE ASIGURĂ PIESE DE SCHIMB ȘI SERVICE LA COMANDĂ

FORTUS
NOU!

S.C. "FORTUS" S.A. Iași
își diversifică gama sortimentală, venind în întîmpinarea dorințelor și necesităților beneficiarilor cu PRODUSE NOI, performante și la prețuri competitive (cu posibilități de negociere).
6600, IAȘI, ROMANIA, Bd. Poitiers 10
tel. 098/123500, fax 122554, tlx 22293
Informații detaliate la telefoanele interioare: 203, 115

CONTAINERE METALICE
de 40 Pc pentru mărfuri de uz general, adecvate transportului pe căi rutiere, feroviare și navale. Construcția specială a containerelor permite ancorarea ușoară și sigură și garantează utilizarea într-un domeniu de temperaturi exterioare cuprins între -30°C și +70°C.
* Volum interior: 67 m3
* Încărcătura utilă: 26.500 kg (tara: 4.000 kg)

# Reacţii ale cititorilor în urma anchetei cotidianului MONITORUL privind activitatea R.A. "Termoficare"

## "De ani de zile sîntem înşelaţi la plata consumului de apă rece şi caldă"

În urma apelurilor adresate cititorilor cotidianului "Monitorului" de a face cunoscute necazurile pricinuite de regiile autonome care ar trebui să asigure condiţii civilizate de locuit, am primit numeroase sesizări. Vă prezentăm cîteva dintre acestea mai jos:

Dl. **Vasile Apetrei**, din zona CUG, ne-a trimis o amplă scrisoare din care spicuim: "Desfiinţarea asociaţiei de locatari şi preluarea întregului său activ şi pasiv de către unul dintre furnizori a fost un act abuziv, pentru că nu s-a convocat, nici de formă, adunarea genrală a locatarilor care să aprobe acest lucru. Profitîndu-se de faptul că în acea peerioadă fuseseră descoperite nişte fraude în gestiunea fostului nostru administrator, Mazilu Petru (n.r. delapidare de 1,5 milioane lei), care a şi fost ulterior condamnat penal, ne-am trezit peste noapte cu un alt stăpîn. După schimbarea administraţiei, restanţele debitorilor au crescut mereu, de la o lună la alta, dar, cu toate acestea, nu s-a trimis nici o somaţie, nici un titlu executor nu a fost întocmit, deşi sînt zeci de locatari cu debite de peste 30-40 mii lei".

**Nota redacţiei**: Avem informaţii că somaţiile pentru debitori, acte care ar fi trebuit să fie trimise prin poştă cu confirmare de primire, nu au fost trimise în acest mod deoarece la Administraţia de clădiri nu s-au găsit bani pentru aşa ceva. În acest timp, datoriile cetăţenilor către R.A. Termoficare au ajuns la o jumătate de miliard de lei.

Acelaşi cititor mai scrie: "Sîmbăta şi duminica, muncitorii care sînt de serviciu la punctele termice (în mod special femeile) părăsesc incinta, încuie uşa cu lacăt şi dispar ore în şir, lăsînd instalaţiile sub presiune nesupravegheate."

Domnul **Mihai Mahalu**, din Lunca Cetăţuii, ne scrie: "Operativitatea cu care se intervine la defecţiuni este jalnică, dovedindu-se o lipsă totală de interes şi se motivează că nu au piese de schimb, că nu au aparat electric de sudură sau autogen, iar dacă se mai repară cîte ceva se întocmeşte un deviz de pomină, semnat de şeful de scară sau de unul - doi locatari, care nu cred că sînt competenţi să evalueze corect acea lucrare. Au fost cazuri cînd, datorită unei avarii, s-a întrerupt furnizarea apei calde timp de două săptămîni şi am plătit ca şi cum am fi avut toată luna."

Domnul **N.C.**, Asociaţia de locatari a blocului J3 din Tătăraşi, ne scrie: "Cerem să se monteze în subsoluri contoare de măsurare a consumurilor, în funcţie de care vom plăti fără nici un comentariu."

Domnul **Vasile Mărcuţ**, Asociaţia de locatari PT2 Gară: "De ani de zile sîntem înşelaţi în ceea ce priveşte consumul de apă rece şi de încălzire. În 1986 plăteam 4-5 mii de litri de apă rece pe persoană şi pe lună. În 1993, în ianuarie, am plătit 14.000 litri/persoană şi pe lună. Cum explică furnizorii această diferenţă?"

Domnul **Constantin Rotaru**, strada Nicolau 12: "Pentru luna decembrie 1992, asociaţiei noastre i-au fost "atribuite" de către RAT cca. 61 Gcal. La sugestia unui vecin am făcut un calcul din care rezulta că, arzînd lemne de foc pentru a obţine aceeaşi cantitate de căldură, locatarii blocului nostru ar fi trebuit să ardă într-o lună peste 50 de tone de lemne."

Domnul **Constantin Bîrleanu** din cartierul Frumoasa I spune că "la citirea consumurilor pe luna februarie s-a stabilit că am consumat 273 Gcal. La RAT a fost modificat procesul verbal şi s-au facturat 650 Gcal, motivîndu-se că aparatul nu a fost bun şi de aceea s-a facturat după stasurile în vigoare. Asociaţia de locatari Frumoasa 1 a cerut şi cere în continuare montarea aparatelor de măsură pentru apă rece şi apă caldă".

După cum se poate constata şi din sesizările de mai sus (bineînţeles că noi am publicat doar o mică parte din ele, la redacţie sosind mai multe zeci de scrisori de acest fel), condiţiile de locuit ale cetăţenilor sînt la fel de proaste în majoritatea zonelor din oraş, indiferent dacă asociaţiile de locatari sînt sau nu preluate de Administraţia de clădiri, secţie a R.A. Termoficare. Motive care să justifice această stare de lucruri se pot găsi cu uşurinţă, dar chiar dacă nu se pot asigura cantităţi suficiente de apă caldă şi căldură în apartamente, dorinţa cetăţenilor este ca măcar să plătească numai ceea ce au consumat. În aceste condiţii, nu este normal ca prin înfiinţarea Administraţiei de clădiri cheltuielile de întreţinere are cetăţenilor să fie majorate în mod nejustificat. Continuăm deci să susţinem ideea înfiinţării unei comisii de control financiar-contabil care să verifice permanent activitatea acestei secţii a R.A. Termoficare.

**Costel ŞTROESCU**
**Nicolae MANOLIU**

**P.S.** Aşteptăm în continuare sesizările dumneavoastră la tel. 142446 sau pe adresa redacţiei.

# Inspectoratul Şcolar Iaşi nu a justificat concedierea liderului sindicatului din învăţămîntul preuniversitar

În numărul 516 al cotidianului nostru anunţam că profesorul Gheorghe Onofrei-liderul Sindicatului din Învăţămînul Preuniversitar din Iaşi a fost concediat de către conducerea Inspectoratului Şcolar al judeţului Iaşi, prin dispoziţia nr. 21 din 8 martie 1993. În urma acestor decizii, au apărut o serie de proteste (al sindicatului amintit, al unor elevi, profesori şi al personalului administrativ de la şcoala nr.9), considerîndu-se că această decizie a conducerii inspectoratului este o formă de intimidare a sindicaliştilor şi o răfuială cu incomodul lider sindical. În aceste proteste se menţiona că dispoziţia respectivă este "abuzivă şi tendenţioasă" şi se datorează mai ales "calităţii de lider sindical, nicidecum competenţei profesionale"; imediat Biroul de Presă al Inspectoratului Şcolar Judeţean a dat publicităţii un comunicat în care copiază în linii mari dispoziţia nr. 21, comunicat conform căruia, desfacerea contractului de muncă al profesorului Onofrei este decisă de către un ordin al ministrului şi nu are nimic de a face cu activităţile extraprofesionale ale profesorului concediat. Avînd în vedere controversele generate de această decizie este interesant de aflat care sînt principalele capete de acuzare cît şi temeinicia lor: în primul rînd se aduce la cunoştinţă că în referatul cu nr. 4833/753/1993 se reclamă că profesorul Onofrei a "comis sistematic abateri de la disciplina muncii, încălcînd grav obligaţiile ce-i revin în calitatea sa de educator", sugerîndu-se că incriminatul ar fi avut o conduită morală dubioasă în şcoală, familie şi societate. Această acuzaţie este evazivă, iar în continuare nu se precizează dacă există dovezi concrete în acest sens, sau împrejurările care au determinat aceste caracterizări deloc măgulitoare. În paragraful următor, domnului Onofrei i se impută faptul că în perioada martie 1990- ianuarie 1992 ar fi efectuat un număr de 27 călătorii în străinătate, absentînd de la şcoală şi neglijînd astfel procesul de învăţămînt. Trecînd peste faptul că profesorul Onofrei susţine că a fost doar de şapte ori în străinătate în această perioadă, şi atunci în timpul vacanţelor şcolare sau la sfîrşitul săptămînii de lucru, este ciudat faptul că în dispoziţia 21 se menţionează că dl. Onofrei a lipsit un număr de zile, dar locul unde trebuia să figureze acest lucru a rămas gol. Un alt aspect discutabil este concretizat prin faptul că profesorului concediat i s-a imputat o sumă ca urmare a unor absenţe şi din această cauză este sancţionat din nou, deci s-ar putea spune că a fost pedepsit de două ori pentru aceeaşi vină. De asemenea, pe lista acuzaţiilor mai este adăugat faptul că împricinatul ar fi distribuit materiale de propagandă prin intermediul elevilor în campania electorală din toamna anului trecut, că ar fi vehiculat prin presă informaţii false cu privire la conducerea inspectoratului şi că ar fi bruscat, înjuriat şi ameninţat anumiţi inspectori şcolari. Din nou aceste acuzaţii nu sînt susţinute de date concrete, nume şi împrejurări şi din context nu rezultă că domnul Onofrei a fost sancţionat cînd a comis aceste fapte (în caz că le-a comis), aşa cum ar fi fost normal. Nu în ultimul rînd, se precizează că unul dintre motivele concedierii a fost participarea la un simpozion pentru drepturile omului, organizat de ONU în perioada 7-11 decembrie, cînd se susţine că profesorul Onofrei a lipsit nemotivat de la cursuri, fără să aibă aprobările de rigoare. Aici intrevine un element important, semnalat în protestul colegilor de muncă de la Şcoala nr. 9 (cei 90 care au semnat), care se referă la următorul aspect: dacă eventual profesorul Onofrei ar fi greşit, atunci de ce nu a fost atenţionat gradual (mustrare, avertisment, retragerea ultimei gradaţii, penalizări la salariu, mustrarea disciplinară), specificîndu-se : "Ştim că nici o instituţie nu desface contractul de muncă unui salariat decît în cazuri foarte grave (omor, bătaie, stare de ebrietate, viol etc.), dar cazul profesorului Onofrei nu se încadrează în nici un astfel de articol". Din păcate, încercările noastre de a discuta aceste probleme cu dl. inspector general prof. Octavian Lefter au rămas fără rezultat.

**Vasile COJOCARIU**

# Ştefan Oprea este noul consilier-şef al Inspectoratului pentru Cultură

*• "nu am nici un amestec în plecarea doamnei Maria Carpov" - declară dl. Ştefan Oprea •*

Recent, s-a întors de la Bucureşti dl. Ştefan Oprea, care a fost recomandat de prefectul judeţului , dl. Dan Gâlea, pentru funcţia de consilier-şef al Inspectoratului pentru Cultură al Judeţului Iaşi. Dl. Oprea ne-a informat că a fost deja numit în această funcţie, urmînd să fie instalat luni, 22 martie."Faţă de d-na Maria Carpov (fost consilier şef - n.r.) am o stimă deosebită şi nu am nici un amestec în plecarea ei. Cînd am fost eu propus pentru această funcţie, postul era deja liber" - ne-a declarat dl. Oprea.

Noul consilier-şef al Inspectoratului pentru Cultură al Judeţului Iaşi este absolvent al Facultăţii de Filologie a Universităţii "Al.I.Cuza"; din 1966 lucrează la revista "Cronica" ( 4 ani şef al secţiei de arte, 10 ani secretar general al redacţiei şi 16 ani redactor şef adjunct). În prezent, este publicist comentator la această revistă. De asemenea, este membru al Uniunii Scriitorilor din România, al UNITER şi UCIN (secţiile de critică).

**Mona DÎRŢU**

## ORAŞUL PE O COLOANĂ

### Pregătire managerială în domeniul comerţului

Departamentul Comerţului Interior din cadrul Ministerului Comerţului şi Turismului a cerut Prefecturii judeţului Iaşi înaintarea unei liste cu persoanele care îndeplinesc condiţiile necesare cuprinderii lor într-un sistem de pregătire managerială în domeniul comerţului interior care să contribuie eficient la privatizarea şi ajustarea structurilor din comerţul interior. Programul de pregătire managerială ar urma să se compună din cursuri de perfecţionare, specializări prin burse în ţară şi în străinătate, cursuri postuniversitare, doctorate. Persoanele în cauză vor anexa şi cîte un curriculum vitae care va conţine referiri la studii, specializări anterioare, lucrări ştiinţifice efectuate şi stadiul de cunoaştere a limbilor străine de circulaţie.**(V.Ş.)**

### La vama Sculeni nu există un serviciu fitosanitar

Serviciul fitosanitar, absolut indispensabil în orice punct vamal, lipseşte cu desăvîrşire la vama Sculeni. Acest neajuns este semnalat de dl. Cicerone Sbanţu, şeful vămii Sculeni, într-o scrisoare adresată Prefecturii judeţului Iaşi. În scrisoare se arată că, deşi înfiinţarea serviciului fitosanitar a fost stabilită încă din 25 ianuarie 1993, nici în prezent acesta nu funcţionează, intervenţiile făcute de conducerea vămii în acest sens rămînînd fără răspuns. În altă ordine de idei, Prefectura este informată prin aceeaşi scrisoare că traficul de mărfuri prin respectivul punct vamal se desfăşoară normal, fără nici un fel de restricţii din partea organelor de frontieră ale Republicii Moldova.**(V. Ş.)**

### Pentru o pizza şi o banană, sărbătorile de iarnă continuă

Deşi sărbătorile de Crăciun au trecut de mult, în mijloacele de transport în comun se mai aud şi acum colinde. Doi copii jerpeliţi cîntau cît puteau de tare, acompaniaţi fiind de un clopoţel, un amalgam de colinde. Micii întreprinzători nu renunţă la această afacere, deoarece, deocamdată, este rentabilă. Amuzată, o parte a călătorilor răsplăteşte strădaniile colindătorilor cu monede de 5 şi 10 lei. Astfel, la sfîrşitul unei zile, după ce-şi împart veniturile, cei doi pot mînca liniştiţi cîte o pizza şi o banană, după cum ne-au mărturisit. **(M. C.)**

## ŞTIRI DE LA POLIŢIE

### Tîlhari la drumul mare

A fost identificat, prins şi reţinut Alexandru Covaci (18 ani) din Iaşi, fără ocupaţie, care în ziua de 11.03.1993, împreună cu Adrian Condurache au lovit şi deposedat de verigheta de aur şi căciulă pe numitul Constantin Puriciuc. Adrian Condurache, aflat mai de mult în arest, are acum tovarăş de celulă. Teodor Prisaciuc, în vîrstă de numai 16 ani, fără ocupaţie, în ziua de 15 martie 1993, în zona restaurantului "Cina" a deposedat-o pe L.M. de un lănţişor de aur, smulgîndu-i-l de la gît.

### Spărgătorul Fabricii de încălţăminte "Huşana" a fost prins la Paşcani

În zona centrală a oraşului Paşcani a fost prins Mugurel Gatej (29 de ani) din comuna Colibaşi, judeţul Argeş, urmărit de Poliţia Huşi pentru spargerea fabricii de încălţăminte S.C. "Huşana" S.A. Huşi de unde a furat bunuri de peste 2 milioane de lei.

### Constantin Vasile Tigiţă a fost prins furînd de la o tarabă 10.000 lei

Miercuri dimineaţă a fost depistat în staţia C.F.R. Iaşi Constantin Vasile Tigiţă (30 de ani), din comuna Ruginoasa, care a sustras de pe o tonetă aparţinînd S.C. "Conrado" S.R.L., suma de 10.000 lei. Poliţia T.F. din Gara Iaşi îl cercetează în stare de libertate pentru infracţiunea de furt.

### Un dezertor a fost prins pe peronul gării din Paşcani

Pe peronul gării Paşcani a fost reţinut soldatul Coatel Pipirigeanu din Iaşi, care la data de 12 martie 1993 a dezertat dintr-o unitate militară din Aiud, judeţul Alba. Poliţiştii de la Direcţia Regională Transport Feroviar Iaşi, aflaţi în staţia Paşcani, l-au predat arestului garnizoanei Iaşi.


Fundaţia SOROS pentru o societate deschisă — Soros Foundation for an Open Society
Bucureşti · Cluj · Iaşi · Timişoara

**FUNDAŢIA SOROS**

**anunţă**

**rezultatele testului de limbă engleză pentru bursele Edinburgh**

**I. STUDENŢI:**

1. Vrăjitoru Liliana - 113
2. Surugiu Lucian - 111
3. Toderaşcu Anca - 111
4. Tacu Alina - 111
5. Dascălu Cristina - 110
6. Malihen Irina - 108
7. Şovea Daniela - 108
8. Ferentinos Laura - 107
9. Cazan Manuela - 106
10. Cronţ Mirela - 106
11. Elfian Lucica - 104
12. Taropa-Iacob Claudia - 99
13. Veleanu Irina - 99
14. Olariu Andreea - 93
15. Lungu Cristina - 92
16. Hapiuc Genoveva - 89
17. Luca-Stănescu Daniela - 87
18. Marangoci Iuliana - 84
19. Bălinişteanu Mihai - 78
20. Fodor Mihaela - 76
21. Benţa Raluca - 73
22. Arhip Camelia - 72
23. Mihăilescu Antoaneta - 66
24. Botez Irina - 56
25. Dascălu Valentina - 55
26. Iacob Iuliana - 50

**II. PROFESORI LICEU:**

1. Ambrosie Ionescu Adriana - Bacău -137
2. Stafie Antoanela-Alina - Iaşi - 124
3. Sava Mariana - Buhuşi - 112
4. Murariu Margareta - Iaşi - 110
5. Ichim Emilia Liliana - Bacău - 91
6. Prisacaru Mioara - Bacău - 90
7. Suteu Lia - Suceava - 87
8. Vîrvarei Daniela - Fălticeni - 85
9. Ilie Viorica - Bacău - 82
10. Cristescu Dorina - Suceava - 80
11. Juncu Dana - Iaşi - 78

**III. ASISTENŢI UNIVERSITARI:**

1. Doboş Daniela - Iaşi - 102
2. Toma Dana Janeta - Iaşi - 81



Fundaţia SOROS pentru o societate deschisă — Soros Foundation for an Open Society
Bucureşti · Cluj · Iaşi · Timişoara

**CENTRUL SOROS PENTRU ARTĂ CONTEMPORANĂ**

**anunţă**

**EXPOZIŢIA ANUALĂ - noiembrie, 1993**

Anul acesta expoziţia va cuprinde lucrări selectate din domeniul video instalaţiilor (instalaţii cuprinzînd şi elemente de artă/tehnică video).

Artiştii sînt invitaţi să trimită un proiect cuprinzînd:
- schiţa de ansamblu
- descriere tehnică
- descrierea componentei audio-vizuale (scenariul imaginii video)
- o bandă video VHS de minimum 1 minut care să demonstreze relaţia autorului cu acest mediu de expresie.

Comitetul de organizare va sprijini realizarea din punct de vedere tehnic a proiectelor selectate.

Cu prilejul vernisajului, un juriu internaţional va acorda premii.

Termenul de predare a proiectelor: 30 aprilie 1993 pe adresa:
**CENTRUL SOROS PENTRU ARTĂ CONTEMPORANĂ, C.P. 22-203, BUCUREŞTI cu menţiunea "Pentru expoziţia anuală".**

**Relaţii suplimentare la telefoanele: 6133030/928, 6131380.**


La ultima şedinţă a comisiei pentru locuinţe

# A fost pusă din nou în discuţie activitatea de la R.A. "Locuinţa"

La începutul şedinţei de ieri a Comisiei pentru repartizarea locuinţelor din Fondul Locativ de Stat s-a adus din nou în discuţie felul în care au fost puse în aplicare pînă acum hotărîrile acestei comisii. S-a ajuns la concluzia că executorii de la RA Locuinţa nu au eliberat încă apartamentele ocupate samavolnic, iar o parte din şefii de sectoare au furnizat informaţii incomplete sau eronate asupra situaţiei reale în care se află apartamentele ce sînt raportate ca disponibile. Dl Radu Onofrei, şeful serviciului de gospodărie comunală din Primărie, a propus ca toate cazurile la care se primesc informaţii eronate sau incomplete să fie raportate directorului RA Locuinţa, dl. Ioan Cozaru, urmînd ca acesta să-i sancţioneze pe vinovaţi. El a mai spus că în ultima vreme conducerea RA Locuinţa a dat dovadă că are intenţii bune, dar directorul Cozaru trebuie să cunoască de unde vin adevăratele deficienţe în activitatea regiei şi să-i sancţioneze pe cei vinovaţi. Tot ieri s-a mai analizat situaţia unor spaţii neclare juridic, precum şi măsurile necesare pentru soluţionarea acestora. S-a mai pus în discuţie situaţia imobilului din str. Păcurari nr.75, care urmează să fie demolat. Membrii comisiei au votat apoi şase repartiţii pe adresa unor societăţi comerciale sau regii autonome şi au adus în discuţie şi cazul d-lui Victor Hărăţu care, în urmă cu două zile, a declarat greva foamei. Ei au considerat că societatea Iaşitex, unde lucrează dl. Hărăţu, a mai primit în ultima vreme două locuinţe şi, pe lîngă cererea lui Victor Hărăţu, a mai solicitat primăriei încă şase locuinţe. S-a stabilit ca, în limita disponibilităţilor, să se atribuie în viitor o locuinţă pe adresa Iaşitex, urmînd ca la nivelul acestei societăţi comisia socială să o repartizeze, ţinînd cont de lista de priorităţi.

**Toni HRIŢAC**


PRESELECŢIE FILMATĂ

**MISS MOLDOVA 1993**

LA DATA DE 21.03.1993, ora 10.00
la HOTEL "ORIZONT"

CONDIŢII: înălţime minimă 1,70; ţinută de zi şi costum de baie

**PREMIUL OFERIT CÎŞTIGĂTOAREI:**

**UN AUTOTURISM**

Relaţii la tel. 113665 şi 142017

*Creşte temperatura în jurul Hong-Kongului*

## China şi Marea Britanie şi-au extins "teatrul de război" în domeniul relaţiilor comerciale

Conflictul dintre Marea Britanie şi China asupra Hong-Kongului s-a extins în prezent şi asupra relaţiilor comerciale dintre cele două ţări. Ministrul chinez al comerţului exterior, Li Lian Xing, a avertizat că relaţiile economice dintre ţara sa şi Marea Britanie vor fi afectate în cazul în care aceasta din urmă nu va retrage planurile vizînd introducerea unor reforme politice în colonie, care urmează să fie retrocedată Chinei în 1997. Pe de altă parte, guvernatorul Hong-Kongului, Chris Patten, a declarat că, în cazul în care China condiţionează legăturile economice de cele politice, atitudinea sa ar putea dăuna eforturilor Chinei de a menţine relaţii economice normale cu Statele Unite. O serie de oameni politici americani ar dori ca relaţiile economice cu China să fie condiţionate de îmbunătăţirea respectării drepturilor omului

de către autorităţile de la Beijing. Volumul schimburilor comerciale dintre China şi Marea Britanie este în prezent relativ scăzut, dar acestea sînt mai importante pentru Marea Britanie. Firmele britanice şi-au înteţit eforturile pentru a obţine profituri de pe urma boom-ului economic chinez şi, totodată, pentru a avea un acces sporit la piaţa internă chineză de peste 1 miliard de oameni.

*Preşedintele Kim Ir Sen a luat o decizie istorică*

# Coreea de Nord se află în război cu Statele Unite

• se aşteaptă un armistiţiu propus de SUA (?) •

Coreea de Nord - ultimul bastion al celui mai dur regim comunist de pe glob - a anunţat cu o săptămînă în urmă că se retrage din Tratatul de Neproliferare a Armelor Nucleare. Motivul invocat are două feţe: pe de o parte manevrele militare comune ale Statelor Unite şi Coreei de Sud, care au luat sfîrşit ieri, şi inspecţia hotărîtă de Agenţia Internaţională pentru Energie Atomică în cîteva unităţi industriale din R.P.D. Coreeană, suspectată de producerea de arme nucleare.

"Coreea de Nord nu va accepta niciodată inspectarea zonelor sale militare întrucît se află în stare de război cu SUA", a declarat ambasadorul Coreei la Amman, Kung Song Huk. Argumentul său este că Washingtonul ar fi sugerat AIEA să întreprindă o inspecţie pe teritoriul Coreei comuniste, ceea ce înseamnă o violare a suveranităţii teritoriale a Coreei de Nord, care vede în aceasta o acţiune de intimidare ce urmăreşte dezarmarea ţării.

**Coreea de Nord se consideră de acum înainte în stare de război şi a hotărît retragerea sa din Tratatul de Neproliferare Nucleară în scopul de a-şi apăra interesele naţionale, a subliniat ambasadorul, adăugînd că manevrele militare americano sud-coreene, recent încheiate "Teamspirit", constituie un act de război care pregăteşte un atac nuclear împotriva ţării sale. (Radu MEŞNIŢĂ)**

## NATO continuă pregătirile pentru intervenţia militară din Bosnia

Strategii militari din Alianţa Atlantică au primit aprobare din partea celor 16 ţări membre de a continua planificarea preliminară a unei eventuale operaţiuni a NATO în Bosnia, în pofida punctelor de vedere diferite ale Statelor Unite şi Franţei asupra acestei misiuni. Franţa şi SUA nu sînt de acord asupra persoanei care va comanda operaţiunea, ce ar putea fi hotărîtă de Consiliul de Securitate dacă planul de pace negociat în prezent la New York este acceptat de toate părţile implicate în conflict. Parisul doreşte ca executarea planului să fie încredinţată unui reprezentant special al secretarului general ONU, în timp ce americanii - din motive de eficacitate - ar dori atît comanda, cît şi controlul operaţiei să fie sub comandament NATO.

## Sîrbii au "eliberat" convoiul de ajutoare destinat musulmanilor din Srebrenita

**• cele 12 camioane sînt, practic, neprotejate militar •**

Convoiul de ajutoare ale ONU pentru enclava musulmană Srebrenita din Bosnia a trecut ieri după-amiază graniţa dintre Serbia şi Republica Bosnia, după ce fusese blocat timp de 8 zile de sîrbii bosniaci. Forţa de protecţie ONU a cedat în parte, pînă la urmă, exigenţelor sîrbilor din Bosnia, acceptînd ca cele 12 camioane cu ajutoare umanitare care formează convoiul să plece spre Srebrenita escortate doar de două blindate uşoare şi o ambulanţă. Convoiul urmează să traverseze rîul Drina, frontiera naturală spre Bratunac, oraş de sîrbi şi situat la 50 km de Srebrenita. Comandantul forţelor de protecţie ale ONU, generalul Philippe Morillon, a anunţat că nu va părăsi Srebrenita, unde se află de 8 zile, pînă cînd convoiul cu ajutoare umanitare nu va fi ajuns şi răniţii nu vor fi fost evacuaţi. Conform ultimelor informaţii, convoiul a parcurs numai cîţiva kilometri, fiind din nou oprit de miliţiile sîrbe.

*Două scenarii posibile pentru înlăturarea lui Boris Eltîn*

## Un nou puci este posibil la Moscova

Două scenarii sînt apreciate ca posibile pentru înlăturarea lui Elţîn, afirmă Ghenadi Burbulis - fost vicepremier al Rusiei, forţat să demisioneze de oponenţii conservatori ai lui Boris Elţîn, actualmente consilier al preşedintelui - într-un interviu acordat săptămînalului american "Newsweek", la New York. Unul din scenarii presupune "o lovitură indirectă" în genul acţiunii declanşate zilele trecute la sesiunea Congresului Deputaţilor Poporului. Aceştia au introdus o serie de amendamente la Constituţie, care, în final, l-au lipsit pe preşedinte de competenţele prezidenţiale esenţiale, transferînd controlul asupra Executivului Forului Parlamentar. "Este o încercare, subliniază Burbulis, de restabilire a totalitarismului, a monopolului sistemului sovietic trecut. Înseamnă, de asemenea, declanşarea confruntării în domeniul politicii externe, restabilirea ambiţiilor imperiale sovietice." În opinia fostului vicepremier reformist rus, nu este exclusă nici posibilitatea unui nou puci de genul celui din august 1991, deşi, în prezent, pare a fi mai dificil să fie pus la punct. Referitor la puciul din august '91, Burbulis l-a calificat drept un "Cernobîl politic al sistemului comunist totalitar". Întrebat care sînt forţele ce reprezintă un pericol pentru reformă şi pentru Elţîn ca preşedinte, Burbulis s-a referit la "o complicată combinaţie socială, psihologică şi politică" ce include: neobolşevici, patrioţi naţionali, vechi nomenclaturişti sovietici, oficialităţi guvernamentale de tip mafiot, în general persoane "care nu sînt interesate în stabilitatea economică, în realizarea unei rapide reforme vizînd economia de piaţă". Pe aceştia, subliniază Burbulis, îi uneşte o singură problemă: împiedicarea reformelor dinamice promovate de către Boris Elţîn. **(Mediafax)**

## Justiţia elenă acuză Rusia de încălcarea embargoului

Un judecător grec a acuzat căpitanii a două vase aflate sub pavilion rusesc de încălcarea embargoului impus de Naţiunile Unite asupra fostei Iugoslavii, informează REUTER. Cele două vase au acostat în portul Salonic în urmă cu o săptămînă, transportînd minereu de fier, dar oficialităţile le-au interzis să părăsească portul după ce documentele de tranzit s-au dovedit a fi false. Acuzaţiile au fost formulate de către procuror, în urma depistării provenienţei sîrbeşti a încărcăturii, acestea figurînd în acte sub marcă maghiară.

## Belgradul reintroduce vizele obligatorii pentru vizitatorii occidentali

Ca răspuns la decizia ţării CEE, luată cu cîtva timp în urmă în cadrul sancţiunilor generale hotărîte de ONU împotriva Iugoslaviei, de a restrînge accesul cetăţenilor iugoslavi în ţările Europei Centrale, ieri autorităţile iugoslave au anunţat oficial că reintroduc sistemul obligativităţii vizelor de intrare în Iugoslavia pentru toţi turiştii occidentali. După cum subliniază RFI, măsura autorităţilor iugoslave are mai mult un caracter simbolic, dat fiind că în prezent, ca urmare a insecurităţii ce prevalează în toate republicile fostei Iugoslavii, practic orice formă de turism a încetat să mai existe.

## Germania de Est va fi revitalizată economic

Guvernul german împreună cu şefii guvernelor regionale din landuri au ajuns la un acord privind pachetul de măsuri privind redresarea economică a fostei Germanii Democrate. Intitulat "Programul federal de consolidare", pachetul de măsuri prevede acordarea unei sume de 55,8 miliarde mărci în 1995, din care 51 de la guvernul federal. De asemenea, de la 1 ianuarie '95 va fi introdus un impozit suplimentar de 7,5 % care va determina o creştere a venitului cu 28 miliarde mărci. Măsurile sînt nerevizuibile şi vor rămîne în vigoare mai mulţi ani, chiar dacă deficitul bugetar al ţării în anul 1995 se va cifra - conform previziunii specialiştilor germani - la peste 63 miliarde mărci. **(D. SÎRBU)**

## Ambasada Nicaraguei din Costa Rica este ocupată de un grup de comando

Cei doi emisari ai guvernului nicaraguan, trimişi pentru a rezolva criza de la ambasada Nicaraguei din San Jose, au cerut comandoului antisandinist care ocupă sediul diplomatic să elibereze trei dintre cei 16 ostatici, ca o condiţie prealabilă a reluării negocierilor, a anunţat ministrul de interne nicaraguan, Alfredo Mendieta, citat de AFP.

## Fiul unui preşedinte corupt arestat pentru escrocherie

**• în Italia se pare că nu mai există limite ale scandalurilor •**

Mauro Leone, fiul fostului preşedinte al Republicii Italiene, Giovanni Leone, a fost arestat ieri dimineaţă la Roma, fiind acuzat de escrocherie, falsificare de conturi şi complicitate cu răufăcători, a anunţat o sursă judiciară italiană. Mauro Leone a fost pînă la sfîrşitul anului trecut vicepreşedinte al holding-ului financiar al celui de-al treilea grup public italian după IRI şi ENI. Cinci conducători ai acestei societăţi au fost deja arestaţi pentru aceleaşi delicte în luna septembrie a anului trecut.

Giovanni Leone, fostul şef de stat, democrat-creştin, a fost constrîns să demisioneze în 1978, în urma unui scandal politico-financiar generat de mituirea unor personalităţi din anturajul preşedintelui pentru cumpărarea de avioane Hercules 130.

## Japonia va cumpăra avioane pentru a-şi reduce excedentul comercial

O ştire REUTER informează că parcul de avioane al guvernului de la Tokyo va fi suplimentat cu încă două avioane, într-o încercare pe care Japonia o face pentru a-şi reduce uriaşul excedent comercial în schimburile cu principalele ţări occidentale. Astfel, vor fi achiziţionate: un avion american de tip Boeing 747-400 şi un avion francez Falcon 900B, valorînd împreună 21 miliarde yeni (179 milioane dolari). Totuşi, măsura va avea ca rezultat o reducere nesemnificativă a excedentului comercial al Japoniei, care numai în relaţiile cu Statele Unite a crescut, anul trecut, cu 14,3%, ajungînd la 43,67 miliarde dolari. După cum se ştie, preşedintele american a insistat pentru reducerea excedenţului comercial al Japoniei cu SUA. În 1991, japonezii mai cumpăraseră două avioane, încercînd să calmeze iritarea americanilor cum că ei cumpără mult mai mult din Japonia decît vînd în această ţară, mai informează REUTER.

## Prinţesa Diana debutează şi în desene animate

Imaginile "natur" ale prinţesei Diana au fost scoase dintr-un documentar al televiziunii britanice după ce regaliştii au fost revoltaţi, considerîndu-le un afront la adresa decenţei publice. Desenele, reprezentînd-o pe soţia separată a prinţului moştenitor în diverse stadii de dezbrăcare, erau destinate să ilustreze documentarul "Diana dezbrăcată", ce urma să fie difuzat marţi pe canalul 4. Filmul trata problema sex-appeal-ului, dar, cu toate acestea, conducerea televiziunii a considerat imaginile sexy ca "nepotrivite", notează Reuter.

Societatea AMIRAL
Iaşi - Romînia
Telefon: 098/142580
organizează:
excursii
UNGARIA 25.03
POLONIA 24.03
TURCIA 21.03
SLOVACIA (Bratislava) 26.03
sejururi la BUŞTENI (hotel Silva), DURĂU (hotel Bradul) şi VATRA DORNEI (Hotel Călimani)
Reamintim că la sediul acestei societăţi se preiau anunţuri de mică publicitate pentru Monitorul

BIROUL DE TURISM PENTRU TINERET IAŞI
vă oferă următoarele programe turistice:
TURCIA - ISTANBUL - 5 zile, preţ 35.000 lei
TURCIA - ISTANBUL - ALANYA (COASTA MĂRII MEDITERANE) - 14 zile, preţ 160.000 lei
UNGARIA - BUDAPESTA - 5 zile, preţ 42.000 lei
UNGARIA - CEHIA - 8 zile, preţ 78.000 lei
UNGARIA - CEHIA - 7 zile, preţ 72.000 lei
GRECIA - ATENA - SALONIC - 9 zile, preţ 212.000 lei
ITALIA - PADOVA - VENEŢIA - 9 zile, preţ 350.000 lei
Înscrieri şi relaţii suplimentare la sediul Biroului de Turism pentru Tineret Iaşi (Complex "Orizont"), telefon: 113665; 142017
transport autocar lux, servicii masă şi cazare

*BURSA ROMÂNĂ DE MĂRFURI (Piaţa Presei Libere 1, tel. 6172231, fax. 3122167)*

## Programul tranzacţiilor din ziua de 23 martie 1993, ora 11.00

| | Cantitate | Adaos com. |
|---|---|---|
| RING 1 poz. 1 Cherestea de răşinoase clasa A, L=4-6m, l=16-30 cm, grosimi 24,48,76 mm | 75 mc | 0% |
| RING 2 poz. 1 Cherestea de răţinoase clasa B, L=4-6m, l=16-30cm, grosimi 24,48,76mm | 160mc | 0% |
| RING 3 poz.1Icre roşii de somon, ambalate în cutii metalice de 140gr/cutie | 20.000 cutii | 0% |
| RING 4 poz.1 Fir PNA 100%, Nm, 32/1, alb | 6 tone | 0% |
| RING 4 poz.2 Fir PNA 100%, Nm, 32/1, alb | 10 tone | - |
| RING 4 poz.3 Fir PNA 100%, Nm, 36/1, alb | 10 tone | - |
| RING 5 poz.1 Azbest brut, fibră albastră lungă, ambalat în saci, pe paleţi de 1,20 tone net/1, 23 tone brut | 237,6 tone | 0% |
| RING 6 poz.1 Oţel beton lis OB 37, diametru 8 - diametru 12 mm | 200 tone | 10% |
| RING 7 poz.1 Oi şi berbeci în viu, greutate minimă individuală peste 5 kg | 5 tone | 0% |
| RING 7 poz.2 Miei şi berbecuţi în viu, greutatea individuală maximă 30 kg/cap | 1,5 tone | 0% |
| RING 8 poz.1 Conservă SPROT afumat, în ulei, 160 gr. netto, 72 buc./box | 95.000 buc. | 0% |
| RING 8 poz.2 Salam tip Saray, ambalat în lădiţe de lemn de 12, 15 kg | 2000 kg | 0% |
| RING 8 poz.3 Sare extrafină tip B, ambalată în pungi de 1 kg - saci de 40 pungi | 20 tone | 10% |
| RING 8 poz.4 Dopuri din plută naturală 32x22 mm, ambalate în saci a cîte 2500 buc/sac | 500.000 buc. | 0% |
| RING 9 poz.1 Hîrtie fotocopiat tip MARATHON, dim. 216x279mm, amb. în cutii cu 10 topuri a 500 coli | 2000 topuri | 0% |
| RING 10 poz.1 Lînă nespălată, amestec de ţurcană neagră, ţigaie albă, merinos şi ţigaie neagră, în baloţi | 10 tone | 0% |
| RING 10 poz.2 Pătură netesută SIPLED, 30% lînă + 70% amestec fibre sintetice, dm. 1,5x2 m, în pachete de 5 buc. | 3000 buc. | 0% |
| RING 10 poz.3 Saci de cînepă 50/100 pentru mărit, cf. STAS 6023/86, amb. în baloţi a cîte 100 buc. | 20.000 buc | 0% |
| RING 10 poz.4 Saci de cînepă 50/100 pentru cereale, cf. STAS 6023/86, ambalat în baloţi în cîte 100 buc. | 20.000 buc. | 0% |
| RING 10 poz.5 Saci de cînepă 70/110 pentru mărit, cf. STAS 6023/86, ambalat în baloţi a cîte 100 buc. | 20.000 buc. | 0% |
| RING 11 poz.1 Blocuri ceramice cu goluri verticale (GV) 290x240x138 mm | 5000 buc. | 0% |
| RING 11 poz.2 Blocuri ceramice cu goluri verticale (GV) 365x180x138 mm | 10.000 buc. | 0% |
| RING 11 poz.3 Fîşii ceramice(FC) 400x350x75 mm | 5000 buc | 0% |
| RING 11 poz.4 Ţiglă jgheab 390x220x11 mm | 10.000 buc. | 0% |
| RING 12 poz.1 Demaror MDP-178,15 kw, capacitate baterie 360 A/h. | 56 buc | 0% |
| RING 12 poz.2 Motor electric MCNF-200, CC cu lame şi colector, 17 kv, 1000 rot/min, 330 V, 50 Hz, 6 buc. | 0% | |
| RING 12 poz.3 Grup electric medie frecvenţă GEFAV - 56/8000 - 380 V, 3000 rot/min, 8000 Hz | 2 buc | 0% |
| RING 12 poz.4 Grup electric medie frecvenţă GEFAV - 300/8000 - 6 kv, 3000 rot/min, 8000 Hz | 2 buc. | 0% |
| RING 12 poz.5 Grup electrogen 70KVA GEB - ST, tens. între faze: 400 V, motor termic D - 120 | 2 buc. | 0% |
| RING 13 poz.1 TV color MEGAVISION, diagonală 51 cm, Pal-secam, 69 canale, 220/240 V, 50/60 Hz, putere 4 V, Germania | 1000 buc. | 0% |
| RING 13 poz.2 Bec cu incandescenţă, clar, 100V, TUNGSRAM, flux luminos 380 lm, dulie: E27 | 50.000 buc | 0% |
| RING 13 poz.3 Tub fluorescent, 40 V, TUNGSRAM, cu eficienţă luminoasă sporită | 10.000 buc | 0% |
| RING 13 poz.4 Bec cu vapori de mercur cu autoaprindere, TUNGSRAM, pentru iluminat public şi uz industrial HMLI - 250V, E40 | 10.000 buc | 0% |
| Mărfuri în preofertare | | |
| Se oferă spre vînzare cu livrare imediată: | | |
| Poz.1 Costumaşe PNA, import Liban, pentru copii între 0 şi 2 ani (lot minim 100 buc.) | 1000 buc. | |
| Poz.2 Panouri de împrejmuire, dim. 2000x1500mm, executate din lemn de răşinoase negeluite | 3000 buc. | |
| Poz.3 Maşină de echilibrat roţi auto | 1 buc. | |
| Poz.4 Maşini şi aparate pneumatice (granulatoare dim. 600-1250; ciocane perforatoare P58; perforatoare rotative; ciocane abataj; maşini găurit: MG60 - MG320; maşini înşurubat; polizoare; ciocane de dăltuit; demaroare; motoare MP40) | | |
| Poz.5 Set: Dulap distribuitor tip DB 250A şi tip DB 2508 (0,4 KV, 250 KVA) pentru alimentare consumatori individuali şi iluminat stradal 1700 seturi | | |

# E timpul să ne-o amintim pe Lizon

A fost o epocă în care candidatele la actorie trebuiau să fie în primul rînd bine făcute. Poate că mai subzistă şi acum prejudecata, în orice caz, azi mai pătrunde pe scenă şi nefrumosul feminin, ba chiar am început să ne convingem că un chip frămîntat de viaţă, asimetric, contorsionat sau cum vreţi să-i mai zicem, poate exprima mai mult şi mai puternic decît un obraz drăgălaş, de păpuşă. Nu doar de moft în unele şcoli de actorie americane se ţin cursuri de "expresivitate primitivă". Dacă ne referim la anii cînd s-a prezentat la examenul de admitere în Conservator Eliza Nicolau, imediat după primul război mondial, adusă de Gh.A.Cîrjă, îmi imaginez cu ce ochi trebuie s-o fi cîntărit tînărul profesor Mihai Codreanu, care avea vedete scurtă, e adevărat, dar o putea... lungi cînd era cazul. Or, cu durdulia candidată nu prea a fost cazul, şi dacă n-ar fi fost bunul Ghiţă Cîrje, nu se ştie dacă "Lizon" (aşa cum i se spunea de mică, şi aşa va rămîne toată viaţa, alintată de colegi şi de public, îndrăgită de toţi) mai ajungea să debuteze ca artistă împreună cu Costache Antoniu, Maria Voluntaru şi N.Şubă, la un teatru particular, pentru ca, în 1928, să fie angajată la Teatrul Naţional din Iaşi, anume pentru a prelua rolurile durdulii Didina Castriş, pensionată. Aşa că tînăra actriţă a intrat direct în rolul de mamă şi chiar bunică, primind un "loc de favoare" în rîndul seniorelor, care, între replici, împletesc la andrele sau croşetează şi bîrfesc, ele fiind în afară de orice bănuială! Bineînţeles că pe canapeaua "cumetrelor" nu aveau loc niciodată Margareta Baciu, Anny Braesky, Jeny Argeşanu, Sandina Stan şi celelalte "cochete" ale scenei ieşene, deşi de o vîrstă cu Lizon. Intrînd în grupul "artiştilor necesari", adică buni pentru orice fel de rol secundar, alături de un N.Şubă, N.Meicu, Natalia Profir, I.Nosek şi Sandu Teleajen, C.Sava, Silvia şi Remus Ionaşcu, M.Grosariu, Eugenia şi C.Protopopescu, Athena Marcopol, C.Sion, Handoca, N.Botez şi ceilalţi "oameni din popor", Lizon Nicolau a intrat şi în viaţă drept "duenă de coloratură", (fr. duegne=femeie vîrstnică, supraveghetoare a unei tinere). Asta spune totul. După cîte ştiu a avut o căsnicie fericită, soţul ei devenind un "domn din culise", aducînd-o şi luînd-o de la teatru pe durdulia, roşcata şi pistruiata Lizon, artista de rang 2, dar creatoarea unor personaje memorabile, şi răsfăţata comediilor, alături de C.Ramadan şi Miluţă Gheorghiu. Mai ales Ionel Teodoreanu, Aurel Ion Maican şi Ion Sava au întrevăzut posibilităţile scenice ale acestei atît de modeste actriţe şi au utilizat-o pe toată paleta rolurilor, încît, într-o perioadă, aproape n-a fost spectacol fără contribuţia ei. A fost Veta din "O noapte furtunoasă", Maranda din "Ochiul babei", Madam Blum din "Mireasa din Tărăscău", madam Potasch din "Potasch şi Perlmutter", primăriţa din "Revizorul", cumnăţica Safta din "Chiriţa", a fost de toate, şi cu succese la scenă deschisă. Avînd şansa să joace alături de atîţia mari actori ca Radu Demetrescu, Vernescu-Vîlcea, V.Boldescu, Ramadan, Profir, Eliza Colceag-Nicolau s-a şlefuit, dovedind, aşa cum nota Ionel Teodoreanu în foaia sa calificativă, "un bogat talent multilateral, cu o justă intuiţie artistică", încît făcea bijuterie din orice rolişor. Prezenţa ei umplea scena, punînd în umbră pe protagonişti şi putînd ţine piept cu brio chiar unui Ramadan, cu care făcea un duo perfect sincronizat, sau perechii Margareta Baciu-Miluţă Gheorghiu. La nevoie, cînta şi dansa, încît a fost distribuită în toate operetele montate la Iaşi. În teatru, Lizon n-a refuzat nimic, n-a revendicat nimic, nu s-a certat cu nimeni, iar în teatrul vieţii a confirmat constatarea lui Bernard Shaw că "se pot amuza toţi în afara actorului", fiind la fel: modestă, sobră şi omenoasă. Mulţumită de darurile ursitoarelor (spre deosebire de Miluţă, cel care clama: "dacă eram o lecuţă mai înalt, revoluţionam Europa"), Lizon a muncit întreaga-i viaţă, rămînînd mereu egală cu sine, chiar dacă juca în Chiriţa pentru a 1500-a oară şi Miluţă, îşi făcea de cap cu scălîmbăielile şi cîrlige găsite de dînsul pentru galerie, pe linia devizei "să te prefaci bine şi să placi cu orice preţ".

Construindu-şi rolul cu minuţiozitate, pe linia şcolii Boldescu-Ramadan, Lizon găsea amănunte de gestică şi mimică pe care le aducea în prim plan, ele caracterizînd personajul mai precis decît a intenţionat dramaturgul. Publicul ieşean n-o putea uita în madam Blum, cu ocheadele ei de uimire şi ofurile din "aşa să ai tu bine!", sau în Maranda din "Ochiul babei", stîrnind admiraţia autorului, Gh.Vasilescu, şi unde făcea o pereche redutabilă cu Elena Foca.

"Cînd Maranda se plînge cumetrei Aftinia de isprăvile feciorului Ştefănucă, scria N.Barbu într-o cronică din "Iaşul literar", fiecare gest, fiecare privire punctează un sens şi o dispoziţie sufletească contrarie celei precedente. Lăcrimînd pentru bărbatul decedat, trece îndată la resentimente, pentru că el "stă întins şi acu' ce-i pasă?". Gestul actriţei desemnează parcă atunci perfecta liniştе a celui aşezat în pămînt, iar figura relevă o ironie asemănătoare aceleia faţă de un om leneş. Ura faţă de sărăcanu Surcică e punctată prin gesturi care închipuie, sugestiv, junghiurile: "sta-i-ar lui Surcică înfipte toate junghiurile", iar glasul ia intonaţia caracteristică blestemului. Orgoliul individualist capătă o expresie reliefată prin privirile batjocoritoare şi prin enumerarea, pe degete, cînd arată că "pereţi ca orişicare, patru am şi eu la casă".

Această a fost tehnica actoricească a Elizei Colceag-Nicolau, cea care, putem spune, a reabilitat "rolul episodic", interstiţionînd în canavaua piesei adevărate perle de gesturi adecvate firii personajului, selecţionate din atenta observaţie a vieţii. Paul Valery scrie undeva că "unii creatori cred că durata operei lor se datoreşte umanităţii lor. Se silesc să fie "adevăraţi". Ei uită că falsul şi miraculosul sînt mai umane decît omul adevărat". Aşa este, dar, procedînd în modul în care şi-a construit personajele Lizon, nu faci altceva decît să înhami adevărul la troica miraculosului.

În timp ce o mare actriţă ca Angela Luncescu, de pildă, trecea val-vîrtej pe străzile Iaşului cu cîţelul în lesă şi cu gîndurile la:

Ţesutul fin al dragostei de ieri
Purtat a fost de-al destrămării vînt.
Înfrigurat, vii astăz' să mai ceri:
Mai pot să dau un astfel de vestmînt?

O altă mare actriţă, Eliza Colceag-Nicolau, înainta mai încet, ca o ambarcaţiune negrăbită, studiind şi observînd pamenii din jur, pentru a le "fura" cîte ceva.

"Bronzurile" sale scenice erau turnate în tăcere, fără emfază şi zgomot, după cum succesele n-o îngîmfau, neinvidiind şi nefiind invidiată, deoarece rolurile ei erau numai ale ei.

Înţeleaptă şi devotată profesiei sale, despre care spunea: "cînd are succes la public, teatrul e considerat, de unii, comerţ; cînd nu are, cică e artă!", Lizon şi-a pus toate forţele în slujba artei cu rezonanţă publică. A cunoscut succese mari, a avut o carieră bogată, totuşi a ţinut să muncească pînă în ultima clipă, fie ca instructor, fie ca interpret al rolurilor care deveniseră o parte din existenţa sa. A căzut fulgerată. Abia coborîse din autocarul care o aducea dintr-un mic turneu - deci, la datorie.

Soţul i-a rezervat din timp, în grădina tuturor împăcărilor, o lojă de onoare chiar pe aleea principală, pentru ca Lizon să se poată amesteca prin mulţime şi să studieze generaţiile în vederea unei stagiuni viitoare, în care vor apărea toţi colegii ei, de la Miluţă la Ramadan, şi de la Margareta la Any, regizori fiindule Maican şi Sava, iar entuziast cronicar Ionel Teodoreanu.

Mai ales azi să ne-o amintim pe blonda Lizon.

**Aurel LEON**

*cafeaua de dimineaţă*

# Neştiinţa agresivă, ca şi pseudoştiinţa, este la fel de dăunătoare pentru adevăr

*- Observaţii pe marginea emanaţiilor "ştiinţifice" din articolul* **Să nu dramatizăm reintroducerea literei â din a** *al prof. M.M. Cojocaru, apărut în "Monitorul", nr. 59 (516) din 13 martie 1993 -*

Dl. prof. M.M. Cojocaru, în articolul amintit mai sus, trebuie, mai întîi, să afle că **proletcultism** înseamnă "Curent cultural (ivit în Uniunea Sovietică după Revoluţia din Octombrie) ale cărui principii estetice se reduceau la ideea formării unei culturi "pur proletare" şi care respingea întreaga moştenire culturală a trecutului" (**DEX**). Dacă autorul ar fi cunoscut această definiţie şi, mai mult, dacă ar fi cunoscut măcar elementele fundamentale ale istoriei limbii române, ar fi sesizat că noua reformă ortografică, dar mai ales încercările de justificare a necesităţii acesteia, au multe puncte comune cu direcţia proletcultistă, măcar sub aspectul mistificării faptelor şi al negării "moştenirii culturale"

Forma **sum** de pers.I sg. a verbului **esse** din latină a dat în limba română **s**, regăsit în **mi-s, ni-s** ("Tu eşti dracul, eu ţi-**s** leacul") sau cu **î** protetic, în **îs**. La fel, forma **sunt** de pers. a III-a pl. a dat în română s şi îs (cu î protetic). Pers. a II-a sg. **es** ar fi trebuit să evolueze în română la ***e** (neatestat), iar forma de pers. a III-a sg. **est** a devenit în română **e, i**, care apar independent (el) **e** sau conjunct (el) nu-**i**. Remarcăm că pers. I pl. **summus** şi pers a II-a pl. **estis** nu s-au păstrat în limba română actuală.

Prin urmare, dacă lat. **sunt** a dat în română forma **s, sînt** (în locul lui **sunt**) a apărut în **latina tîrzie**, cînd conjunctivul prezent al lui **esse** înlocuieşte pers. I, a II-a şi a III-a pl. ale indicativului prezent, primind analogic desinenţa latină **-unt**, iar apoi desinenţele româneşti de pers. I şi a II-a pl. **-em, -eţi**. Aceste fapte nu pot fi invocate ca o atitudine "proletcultistă" manifestată cu scopul "dizlocării unităţii noastre naţionale", chiar şi pentru simplul motiv că în latina populară de la baza limbii române, academicienii specialişti în fizică, economie, agronomie etc., nu au reuşit încă să descopere urmele influenţei comuniste.

Sigur, jocul de-a şti şi a nu şti istoria limbii e la îndemîna oricui şi aceasta a determinat şi pe prof. M.M. Cojocaru să ceară argumente specialiştilor, care s-ar găsi, după opinia dumisale, în dificultate.

1. Afirmaţia cum că "**sum, es, est, sumus** (corect este totuşi **summus**), **estis, sunt**" au evoluat în română la "**eu sunt, tu eşti, el este, noi suntem, voi sunteţi, ei sunt**" este categoric o aberaţie. Pentru a-şi corecta ignoranţa, indicăm prof. M.M. Cojocaru principalele tratate de istoria limbii române care se găsesc la bibliotecile ieşene sau audierea mai pe înţeles a cursurilor de specialitate, ţinute la facultăţile de filologie din ţară.

2. Cu privire la invenţie ("Ne-a făcut regula şi gata **invenţia**") trebuie să remarcăm că formele **sînt, sîntem, sînteţi** cuprind arii de răspîndire deosebit de întinse în graiurile populare; ele sînt, de altfel, atestate, încă din secolul al XVI-lea, în textele vechi româneşti. Spre exemplificare, ne permitem totuşi să amintim cîteva forme: **sîntim, sîntem** (Moldova şi Ţara Românească, anul 1600), **sîntem** (Moldova, anul 1593), **sîntem, sînteţi** (Palia, Orăştie, 1582) şi multe altele (vezi Ion Gheţie - Al. Mareş, **Graiurile dacoromâne în secolul al XVI-lea**, Bucureşti, 1974). În ce priveşte prezenţa formelor **sînt, sîntem, sînteţi** în graiurile populare, recomandăm celor interesaţi consultarea hărţilor atlaselor lingvistice româneşti, precum şi datele culese de Emil Petrovici înainte de 1945 şi publicate în **ALR.s.n.**

3. Toate aceste explicaţii, cît se poate de succinte, nu ar fi fost necesare dacă prof. M.M. Cojocaru s-ar fi informat corect asupra a ceea ce domnia sa numeşte "Campania susţinută de mass-media pentru a antrena cît mai mulţi oponenţi în aplicarea regulilor academice obligatorii pentru toate instituţiile". Asupra "suportului ştiinţific" nu mai revenim, reamintind totuşi că după Revoluţia din Decembrie 1989, populaţia acestei ţări şi-a redobîndit dreptul de a nu mai accepta "reguli obligatorii", în totală contradicţie cu adevărul ştiinţific.

4. În general, presa, prin **specialiştii în lingvistică** (şi nu în economie, geometrie, zootehnie etc. ca în 1953, nu 1948!) cînd s-au votat (reţineţi, tot **votat**!) normele, a apreciat că numai revenirea la â este o aberaţie şi că **recomandarea formelor sînt, sîntem, sînteţi** în variaţie liberă cu **sunt, suntem, sunteţi**, forme pedante (etimologizante), apărute abia la sfîrşitul sec. al XVIII-lea, este o soluţie ce urmează modelul **DOOM** de a lăsa ca uzul să fixeze în timp norma şi nu norma să fixeze uzul, ceea ce ar fi imposibil de atins la nivelul unei mase de 23-24 milioane de vorbitori. Spre exemplu, amintim aici formele **de asemeni** şi **de asemenea**, care aparţin vorbirii literare şi beneficiază de un tratament de acest tip în **Dicţionarul Ortografic**...

Pentru a şi î, propunem prof. M.M. Cojocaru, chiar şi din motivul de a nu mai reveni cu noi şi noi fapte, să citească presa centrală şi locală, dar şi opera marilor noştri lingvişti. A rămîne la argumentele d-lui Brucan cum că în limba română există litera î "cu sunet slav" şi litera â "cu sunet latin" mi se pare cel puţin o perspectivă **proletcultistă**.

Deoarece asupra acestei hotărîri a Academiei specialiştii s-au pronunţat atît de categoric pentru respingerea ei, îl invităm pe prof. M.M. Cojocaru la luciditate. Să-mi iertе, totodată, îndemnul colegial de a se pune temeinic pe studiul limbii române pentru a-şi îndeplini astfel menirea de profesor. Atunci va găsi răspunsul la întrebarea: "Cum se explică faptul că singurii academicieni, specialişti lingvişti recunoscuţi în domeniu, Ion Coteanu şi Emanuel Vasiliu, nu au votat aceste norme, riscînd să se plaseze în contradicţie cu academicienii specialişti în fizică, biologie ş.a."

Altfel, ne vedem obligaţi să observăm că numai cursurile de reciclare nu-s suficiente.

**Ion-Horia BÎRLEANU**

**Cercetător la Institutul de Lingvistică "A. Philippide" Iaşi**

monitorul cotidian de informaţii

COMENTARII

PULS PULS PULS PULS

# Cineva continuă eroica acţiune de dărîmare a Academiei Mihăilene

Pentru proiectele de utilitate publică sînt foarte puţini bani, asta o ştie toată lumea. Nu se mai pot finisa blocurile de locuinţe începute înainte de decembrie 1989, nu mai sînt bani pentru lărgirea, betonarea şi asfaltarea şoselelor, nu se mai pot continua construcţiile prevăzute în detaliile de sistematizare. Chiar aici vrem să ne oprim o lecuţică, la aşa-zisele "detalii de sistematizare", pe care, din cînd în cînd, autorităţile le invocă atunci cînd nu vor să aprobe concesionarea unui teren sau amplasarea unei construcţii. Ne întrebăm cu toţii: ce sînt aceste "detalii de sistematizare"? Cine le-a aprobat înainte de 1989? Mai sînt valabile proiectele de arhitectură şi sistematizare aprobate de Consiliul Popular Judeţean? Nimeni nu suflă o vorbuliţă despre acest aspect. Presa se întrece să-i blameze pe comuniştii care ne conduceau ţara înainte de 1990, dar nu se spune nimic despre proiectele de sistematizare a oraşului, pe care dînşii le aprobaseră şi le-au pus în aplicare pînă la declanşarea interesantelor evenimente de la 22 decembrie 1989. Mai sînt actuale schiţele de sistematizare de atunci? Au fost gîndite de arhitecţi cu creieri în cap, sau de nulităţi de partid şi de stat? Oraşul Iaşi a fost fărîmat după bunul plac al arhitecţilor de doi bani de la serviciul de arhitectură şi sistematizare al oraşului. Au distrus zona Lăpuşneanu, dărîmînd ce mai rămăsese din strada noastră plină de istorie, plasînd o clădire tanţoşă şi un bloc de locuinţe, au intrat cu buldozerele pe unde au vrut şi pe unde nu au vrut, continuînd eroica acţiune a staliniştilor de dărîmare a Academiei Mihăilene, dublată de cumplita "sistematizare" a zonei Pieţei Unirii, unde un arhitect criminal a plasat cele trei blocuri turn care obturează priveliştea spre bisericile Galata şi Cetăţuia. Bine ar fi să aflăm cine a fost dînsul, dacă mai trăieşte şi ce crede despre crima împotriva memoriei oraşului nostru pe care a săvîrşit-o.

Putem afirma că oraşul Iaşi şi-a pierdut personalitatea arhitecturală. Nu a mai rămas nimic din oraşul vechi, afară de cîteva clădiri pe strada Cuza Vodă. Atît şi nimic mai mult. Nu mai vorbim despre felul în care s-au gîndit şi s-au construit cartierele de blocuri. Înghesuite unele în altele, fără spaţii verzi, de aerisire şi de alimentare cu oxigen, fără terenuri de joacă (nu putem numi "terenuri de joacă" ţarcurile de două sute metri pătraţi ce se pot vedea şi în ziua de azi printre blocuri), încît avem deja două generaţii de copii care au copilărit pe trotuar, pe spaţiile verzi dintre blocuri, pe alei sau în scara blocului. Ne mirăm, acum, că avem nişte generaţii debusolate, fără idealuri, fără nici o imagine despre viitor. Degeaba ne mirăm, aceste generaţii sînt produsul unei copilării în scara blocului şi în ţarcul de joacă de doi ari. De aceea, poate ar fi bine să-i vedem pe domnii consilieri ai Primăriei să pună de urgenţă pe tapet un nou şi adevărat plan de arhitectură şi sistematizare a oraşului, nu înainte de a angaja, prin concurs anunţat în toată ţara, un arhitect de calibru greu, care să încerce să mai salveze cît se mai poate din urbea noastră. Pentru că, e mai mult decît sigur, vor veni în curînd banii, dar nu vom avea ce face cu ei, sau îi vom utiliza anapoda, continuînd geniala operă de sluţire a laşului. Cînd vom asista la "deblocarea financiară", apoi atunci trebuie să fim pregătiţi, cu schiţe clare, detaliate, de sistematizare a oraşului.

**Cornel CRISTOIU**

# ULTIMUL VAGON POŞTAL

## Cîteva întrebări

la care rog să se răspundă pe aceeaşi cale, de către factorii responsabili din Prefectură:

1. Avîndu-se în vedere că nici pînă astăzi cei care constituie "Puterea" în România nu au elaborat legi, prin care să se rezolve situaţia foştilor proprietari de bunuri imobile, proprietari ce au fost lipsiţi prin acte criminale, abuzive, de averea lor, cum se explică faptul că unele din aceste bunuri imobile intrate abuziv în proprietatea statului fac obiectul unor tranzacţii, concesiuni şi chiar vînzări prin licitaţii?

2. Avîndu-se în vedere că factorii responsabili din Parlament răspund la cererile proprietarilor cu: "Parlamentul are în vedere soluţionarea tuturor acestor probleme, există proiecte de legi ce vor intra în discuţia celor două Camere", unele bunuri imobile (de exemplu morile) au intrat în patrimoniul unor unităţi cu capital de stat iar aceste unităţi dispun scoaterea la licitaţie a morilor fără a exista temei legal pentru aceasta.

3. Avîndu-se în vedere că persoanelor ce au avut terenul în proprietate în Municipiul Iaşi, din aceste terenuri unele fiind libere de orice construcţie, nu li se eliberează titluri de proprietate, cum se explică faptul că altor persoane fizice (cu bani şi relaţii) li se dau terenuri în folosinţă peste prevederile legale? La ce for din ţară sau străinătate să se adreseze proprietarii de drept dacă cei obligaţi prin atribuţii de serviciu tergiversează rezolvarea cererilor proprietarilor sau, şi mai grav, prin acte abuzive dispun asupra acestor terenuri atribuindu-le altora.

Solicit un răspuns la aceste întrebări deoarece la rîndul meu sînt solicitată a da răspunsuri la diversele probleme ale proprietarilor ce încă nu au fost repuşi în drepturi.

Rog pe această cale ca formaţiunile politice din judeţul Iaşi, formaţiunile nepolitice precum şi cetăţenii interesaţi să-şi expună public punctul de vedere, în speranţa că, poate, astfel într-o zi, cei ce sînt plătiţi din banii poporului vor rezolv urgent problemele poporului.

Eu personal am convingerea că membrii actualei echipe guvernamentale şi ai puterii statale tergiversează în mod conştient şi interesat rezolvarea acestor situaţii.

Au trecut aproape trei ani de la evenimentele din decembrie 1989, şi pînă în prezent bătrînii, muncitorii, ţăranii şi intelectualii au pensii care nu le pot asigura o viaţă nici măcar la limita suportabilităţii, iar bătrînii nomenclaturişti ai PCR trăiesc ca şi pe vremea "odiosului" adică extraordinar de bine.

Şi în timp ce tinerii în disperarea lor visează un singur lucru, să părăsească România, copii şi nepoţii nomenclaturiştilor (să le dea Dumnezeu sănătate!) trăiesc în condiţii excelente, călătoresc în străinătate, beneficiază de burse de studii în Occident, etc.

Cred că puterea ar trebui să înţeleagă că dacă românul este blajin, există totuşi o limită a răbdării, chiar dacă această limită poporul român o atinge mai greu.

**avocat Maria Bâzdîră**

## Apel urgent către dl. Prefect al Judeţului Iaşi

Vă rugăm să interveniţi urgent la comisia de aplicare a Legii fondului funciar din comuna Cotnari pentru a prinde în calcule şi pune în posesie şi persoanele cu hotărîri judecătoreşti, deoarece această comisie nu ţine seama de aceste hotărîri, considerîndu-le frauduloase şi le-a anulat. Comisia nu ţine cont că aceste hotărîri sînt definitive şi executorii şi va fi greu după aceea de rezolvat necazurile noastre.

**Horodinca Aglaia**

**Loc. Hîrlău, str. Nicolina nr. 26, judeţul Iaşi**

## Chiriaşii străini ne-au produs numai neplăceri

Cu mai multe luni în urmă, în Aleea Decebal 22, Sc. A, Et.IV, Ap.17 (proprietate personală), locuia Dl. Achim Ivanov cu familia. Dl. Ivanov s-a mutat între timp, închiriind apartamentul unor cetăţeni străini (arabi?), care le-au produs vecinilor doar neplăceri. Nu se poate discuta cu noii locatari, pentru că evită să fie văzuţi. Nu se ştie cîţi locuiesc în apartamentul respectiv, dar, după numărul izbiturilor şi tropăielilor, se pare că uneori sînt destul de mulţi. De la Ap. 17 au pornit mai multe inundaţii, de care au fost afectate mai ales apartamentele 13 (Maria Poruciuc, pensionară) şi 12 (Gabriela Crap, pensionară), de la et.III.

Ultima inundaţie de proporţii (ajungînd pînă la Et.I) s-a produs în dimineaţa zilei de 17 martie a.c. Apa revărsată a deteriorat tencuiala, parchetul şi lucrurile din apartamentele vecinilor.

Chiriaşii străini au refuzat din nou să răspundă la sonerie şi la bătăile în uşă. A fost chemat un reprezentant al Asociaţiei de locatari pentru întocmirea unui proces verbal. Se va ajunge probabil în faţa instanţei. Proprietarul de fapt, dl. Ivanov, nu a putut fi contactat, deoarece nu a lăsat foştilor vecini noua adresă, nici vreun număr de telefon.

**Semnează un grup de locatari din Aleea Decebal 22, Sc.A, Et. III.**

## Apel de suflet

Cinstirea eroilor neamului, care şi-au jertfit viaţa pentru apărarea patriei şi a demnităţii ei, este o îndatorire de onoare a oricărui romă şi o expresie a gradului nostru de cultură şi civilizaţie.

Din păcate, cimitirele eroilor noştri şi puţinele monumente care le cinstesc memoria se află în prezent într-o stare care nu ne face cinste, aceasta fiind rezultatul politicii de tristă amintire care a distrus tot ce sufletul nostru avea mai sfînt.

Filiala ieşeană a Asociaţiei Naţionale a Veteranilor de Război a luat iniţiativa ca, cu sprijinul celor care simt româneşte, să scoată din această stare inadmisibilă tot ce ne poate aminti de înaintaşii noştri eroi şi de faptele lor cu care ne putem mîndri.

În această idee, se face apel la întreprinderile şi instituţiile de stat şi particulare, cadrele active şi de rezervă, veteranii de război, precum şi la toţi oamenii de suflet care doresc să se înscrie în Cartea de onoare a acestei acţiuni să depună la CEC Iaşi în contul nr.45.11.09.87 al Asociaţiei Naţionale a Veteranilor de Război - Filiala Iaşi sumele cu care doresc să contribuie la această înălţătoare acţiune patriotică.

A.N.V.R. filiala Iaşi aduce fiecăruia mulţumirile ce se cuvin.

**Preşedintele filialei Iaşi a A.N.V.R.,**

**Buços Constantin**

AGENŢIA TURISM "MOLDAVIA"
Str. Ştefan cel Mare 4
telefon: 112289; 112006
*organizează excursii în:*
- POLONIA - 22; 27.03.1993
- TURCIA - 20; 27.03.1993

De asemeni, organizează excursii interne şi mini vacanţe în toate staţiunile din ţară.

**La sediul acestei societăţi se preiau anunţuri de mică publicitate pentru Monitorul**

S.C. OMEGA-TURISM S.R.L.
B-dul Independenţei nr.1. Telefon: 117972
- SLOVACIA (Bratislava) - plecări în fiecare luni, ora 10, PREŢ 15.490 lei.
- GRECIA (Salonic) plecare 24.04.1993, durata 5 zile, autocar, preţ informativ 125.000 lei. persoane peste 40 ani.
- TURCIA - 27.03.1993
- POLONIA - 24.03.1993
- UNGARIA - 29.03.1993

**Firma vă poate asigura avion pe rutele:**
IAŞI-ARAD • IAŞI-ATENA • IAŞI-VARŞOVIA
IAŞI-BUDAPESTA • IAŞI-EGIPT • IAŞI-INDIA

# SPORT SPORT

*Din cauza birocrației*

## Preud'homme a fost împiedicat să-și boteze copilul cu numele dorit

Cunoscutul fotbalist belgian Michel Preud'homme, portarul lui F.C. Malines și al naționalei "diavolilor roșii", a avut bucuria de a i se naște pe 12 ianuarie un băiat. Michel și soția sa hotărîseră să-l boteze pe copil cu numele Guilian, văzut cîndva pe genericul unui film. Spre stupoarea generală, administrația comunală din Malines a refuzat să-l înregistreze pe băiat motivînd că prenumele ales, Guilian, nu există!

Familia Preud'homme a început să se agite, cei doi tineri părinți nedorind cu nici un chip să renunțe la alegerea făcută. Spre disperarea lor, după ce au "devastat" biblioteci întregi, au observat că numele de Guilian nu există într-adevăr. În dicționarele de nume proprii, fie ele de nume flamande, valone sau britanice. Cînd se părea că nu mai există decît o singură soluție, aceea de a acționa în judecată administrația locală, a venit salvarea: un admirator anonim al lui Michel i-a trimis acestuia un foarte vechi catalog al prenumelor de origine bretonă, în care figura și Guilian. Existența sa a fost astfel recunoscută, copilul a fost botezat Guilian iar în familia Preud'homme a revenit liniștea.

**Ion C.T.**

*Steaua-Anvers 1-1 (1-0).*

## Prea avusesem o baftă anormală cu Aarhus

Nu mi-a fost frică înaintea meciului de miercuri de acea "tavă de jăratec" pe care se spunea că o înghit belgienii înaintea meciurilor din deplasare. N-am fost îngrijorat foarte tare de absența lui Bucur și Doboș pentru că, sincer îți spus la ora actuală între Bucur și Pîrvu (înlocuitorul său) e cam aceeași distanță (valoric vorbind) ca de la talpa piciorului la talpa pantofului. Nu mi-a fost frică nici de frica lui Iordănescu, care mărturisea că n-a mai dormit de nu știu cîte nopți. De două lucruri mi-a fost teamă de norocul absolut anormal pe care-l avusese Steaua în meciul cu Aarhus și de bătrînul Czerniatynski. Spre satisfacția noastră, militarii au început foarte bine jocul, deschizîndu-se de cîteva ori în fluierături de foc ucigătoare pentru poarta belgienilor. Golul lui Ilie Dumitrescu a picat exact la tanc. Și totul părea să se întrupeze ca în visul cel frumos. Băieții noștri respingeau mingile în apărare ca la antrenament și Stîngaciu își blestema zilele că uitase "Rebusul" la vestiare. Repriza a doua - copie la indigo: ai noștri cu valsul și cu trasul la țintă în portarul Stojanovici, belgieni cu faulturile și injuraturile. A văzut Fulga roșu, a văzut și Taeymans. Amîndoi gratuit. Jocurile păreau făcute, șampania era pusă la rece și Iordănescu făcea schimbări ca la FC Maglavit scoțîndu-l pe "Magic" Dumitrescu și introducîndu-l pe anonimul Iftodi, poreclit în cercurile de prieteni "vulturul cu pene căzute". Lui Iftodi nemaiavînd ce să-i cadă, i-a căzut lui Stîngaciu o boabă pusă de vulpoiul Czernia drept la vinclul porții. Stîngaciu, probabil marcat încă de excepționala sa prestație de la Anvers, a reacționat cu întîrziere și tot norocul nostru din meciul cu Aarhus s-a transformat într-un bolovan mare de nesănsă care le-a căzut roș-albaștrilor drept peste picioare. Era minutul 83 cînd șampania a fost scoasă de la rece. Așa s-a pierdut o calificare care trebuia să fie din toate punctele de vedere a noastră, o calificare ce părea la un moment dat mai sigură și decît reducerea subvențiilor în mai, dar pe care, cu o inconștiență aș zice specifică, n-am știut s-o punem sub cheie. Czerniatynski ne-a tras clapa de data aceasta și nu ne rămîne decît să i-o plătim cu vîrf și îndesat la toamnă, cînd va veni cu Scifo și toți ceilalți să-i prezinte onorurile lui conu' Dinu!

**Ion C.Teodor**

### Ieri, în Liga Campionilor

**Grupa A**: Glasgow Rangers-Club Bruges 2-1; Olympique Marseille-TSKA Moscova 6-0;

**Grupa B**: AC Milan-FC Porto 1-0; IFK Goteborg-Philips Eindhoven 3-0;

**CLASAMENTE Grupa A**
1. Marseille 4 2 2 0 12-3 6
2. Rangers 4 2 1 1 6-4 6
3. Bruges 4 1 1 2 3-6 3
4. TSKA 4 0 1 3 1-9 1

**Grupa B**
1. Milan 4 4 0 0 8-1 8
2. Goteborg 4 3 0 1 7-5 6
3. FC Porto 4 0 1 3 2-5 1
4. Eindhoven 4 0 1 3 4 10 1

**Cupa Cupelor**: FC Parma Sparta Praga 2-0 (în tur 0-0). Calificată Parma.

**Cupa UEFA:** Ajax Amsterdam-FC Auxerre 1-0 (2-4). Calificată Auxerre. Juventus Torino-Benfica Lisabona 3-0 (1-2). Calificată Juventus.

**GIN**

*Un eveniment sportiv în premieră*

## Primele jocuri feminine islamice-Teheran 1993

1800 de sportive venite din 13 țări islamice (Maldive, Malayesia, Pakistan, Siria, Kirghizstan, Turkmenistan, Bangladesh și altele) au defilat în fața unei asistențe formate din 20.000 femei. Iranul n-a trimis niciodată femei la competițiile sportive internaționale, cu excepția probelor de tir, importante pentru crearea unei "imagini naționale". Apariția unor sportive în fața unui public masculin este, conform fundamentaliștilor islamici, incompatibilă cu legile Coranului. La Teheran, cele 8 probe prevăzute în program s-au derulat în săli strict inaccesibile bărbaților, care s-au mulțumit cu palide imagini oferite de presa scrisă (fotografierea sportivelor fiind interzisă), doar cîțiva fotografi iranieni fiind acreditați pentru probele de schi și tir, (probele de schi au fost anulate în final din lipsa zăpezii). Ceremonia de închidere a fost boicotată de către presa internațională. Fără a se lăsa dezarmați, organizatorii doresc să reia această inițiativă, peste 4 ani în Kuweit sau Azerbaidjan.

**Traducere și adaptare Cristina POPESCU**

*Volei feminin Superliga - turneul play-off*

## Dacia Pitești-Penicilina Iași 3-2

**• meci pierdut în extremis**

După un meci de un rar dramatism, Penicilina Iași a fost învinsă la mare luptă de echipa Dacia Pitești. Voleibalistele noastre, deși mereu conduse, reușesc de fiecare dată să revină și să egaleze situația la seturi, pentru ca, în final, datorită lipsei de concentrare în fazele decisive și a lipsei de experiență, să piardă meciul la tie-break. Sîmbătă dimineața, în sala Penicilina va avea loc meciul retur. **(L.C.)**

După semieșecul de sîmbătă

## S-au găsit țapii ispășitori!

În urma rezultatului necorespunzător obținut de Poli pe propriul teren, cu Faur București (2-2), la clubul studențesc au intervenit unele schimbări. Ca de obicei, după cum dorește să ne facă să credem Ion Șorcaru, principalii și singurii vinovați sînt... fotbaliștii.

De această dată acarii "Păun" sînt: portarul echipei Tănase Lăptoiu (căruia într-adevăr i se poate imputa golul 2) și Mihai Cîmpanu, care accidentat nici măcar nu a figurat pe foaia de arbitraj!

Cei doi "pedepsiți" au fost cedați pe o perioadă nedeterminată celei de a doua echipe a Politehnicii care joacă în "C". Într-adevăr nu avem portar care să ne cîștige un meci, dar nu trebuie să uităm că de curînd goal-keeperi de valoare precum Benone Dohot și Ion Cîmpeanu au fost "vînduți" în condiții dubioase și pe sume derizorii altor echipe. Ca pe o soluție de ultimă oră se încearcă legitimarea lui Marian Istrate, fostul portar al Unirii Slobozia și al defunctei FC Olt.

**Leonard CĂNĂNĂU**

# PRONOSPORT

## Concursul din 21 martie 1993

1 **Atalanta-Lazio 1,X** Atalanta locul 5, Lazio locul 4. Disputa se anunță foarte echilibrată, ambele echipe tintind un loc sub soarele Cupelor Europene. La prima vedere, avantaj gazde.

2. **Cagliari-Brescia 1,X.** Cagliari locul 9. Brescia locul 15. Desigur că ne-au bucurat ultimele două evoluții ale chipei lui Mircea Lucescu, dar e necesar ca ei să continue această serie pozitivă pentru a putea spera la o salvare în extremis. Va fi foarte greu în Sardinia.

3 **Foggia-Ancona 1**. Foggia locul 14. Ancona locul 17. Ancona n a mai pierdut de 4 etape și asta ar trebui să-i pună pe gînduri pe coechipierii lui Dan Petrescu, dar el nu va juca, fiind suspendat.

4. **Juventus-Inter X**. Juventus locul 6. Inter locul 2. Inter n-a mai cîștigat la Torino din 1965. În schimb, Juventus s-a impus anul trecut la Milano cu 3-1 și are avantajul psihologic de partea sa.

5. **Milan-Parma 1**. Milan locul 1. Parma locul 8.

6. **Pescara-Genoa 1,X**. Pescara locul 18, Genoa locul 16. Genoa este printre puținele echipe care n-au cunoscut încă gustul victoriei în deplasare. E puțin probabil ca "evenimentul" să aibă loc chiar în această duminică, dar un egal n-ar fi imposibil.

7. **Roma-Napoli 1.** Roma locul 10, Napoli locul 11. E adevărat că ultimele trei partide s-au încheiat la egalitate (toate cu 1-1!), dar de data aceasta calul pare atît încălecat și moral și fizic de elevii lui Boskov.

8. **Sampdoria-Fiorentina 1.** Sampdoria locul 7, Fiorentina locul 12.

9. **Udinese-Torino X.** Udinese locul 13, Torino locul 3. Oaspeții vor avea de suportat absența a trei titulari: Aloisi și Mussi accidentați, Annoni suspendat. Cu toate acestea, misiunea celor de la Udinese va fi foarte grea.

10. **Cosenza-Venezia 1,X (B)**. Cosenza locul 5, Venezia locul 6.

11. **Fid. Andria-Verona X (B)**. Fid. Andria locul 17, Verona locul 9.

12. **Padova-Piacenza 1 (B)**. Padova locul 8, Piacenza locul 7.

13. Pisa-Ascoli 1,X,2 (B) Pisa locul 11, Ascoli locul 4.

O analiză mai amplă și mai amănunțită a concursurilor Pronosport găsiți în fiecare sîmbătă în paginile săptămînalului MONITORUL EXPRES.

**Ion C.TEODOR**

## "În definitiv, a cui e viața aceasta?"

*• coșmarul de zi cu zi al unui tînăr de 19 ani fără brațe •*

John Thompson este un tînăr fermier american în vîrstă de 19 ani, originar din statul North Dakota. Pe data de 11 ianuarie 1992 se poate spune că el și-a văzut moartea cu ochii. În ziua respectivă el muncea în cadrul fermei aflate în proprietatea familiei cînd a alunecat pe gheață, brațele fiindu-i prinse și secționate de cureaua de transmisie ce lega un tractor de o mașină destinată umplerii cu nutreț a jgheaburilor speciale pentru hrana animalelor. John își amintește: "M-am trezit întins la pămînt și nu-mi mai simțeam nici brațul drept și nici pe cel stîng. Am vrut să mă ridic și mi-am dat seama că nu mai aveam brațe. Mă gîndeam că am să mor și voiam să fac totul pentru a rămîne în viață." Adolescentul, ai cărui părinți erau plecați în acea zi, a dat dovadă de o stăpînire de sine și de un curaj extraordinar, reușind să ajungă pînă la locuința sa și să intre pe ușa de la bucătărie. Odată înăuntru, cu ajutorul unui pix pe care l-a ținut între dinți, a format numărul de telefon al unchiului său pe care l-a rugat să vină să-l ajute cît mai repede posibil. În momentul sosirii ambulanței, John pierduse deja jumătate din sîngele său. El a mai avut suficientă luciditate să solicite infirmierilor să-i recupereze brațele tăiate de la locul accidentului. Tînărul a fost operat de medicul Van Beek, șeful serviciului de microchirurgie al centrului medical North Memorial, din apropiere de Minneapolis. Pe parcursul unei intervenții extrem de delicate acesta a reușit, împreună cu echipa sa, să "reimplanteze" brațele tînărului. Dar pentru John problemele sînt departe de a fi rezolvate: va avea nevoie de un interval între 2-5 ani de reeducare a membrelor plus mai multe operații înainte de a-și putea recupera parțial uzul mîinilor, pumnilor și al coatelor. Pentru moment John Thompson poate ridica ambele brațe pînă în dreptul capului, ajutîndu-se de forța umerilor. Medicii consideră acest lucru drept un miracol. Ca urmare a tragicului accident John a devenit un adevărat erou. Curajul și simplitatea sa au cucerit pe toată lumea. Persoane anonime i-au trimis chiar importante sume de bani pentru a-i asigura viitorul. Colegii de clasă l-au înconjurat cu multă căldură. Acestora li s-a spus că în ciuda optimismului afișat și a refuzului de a discuta problemele legate de situația sa, John trecea prin lungi perioade de adîncă deznădejde. John a reușit printr-o voință exemplară să-și termine studiile liceale și să treacă examenele finale. Un alt lucru foarte important pentru el este faptul că poate din nou să conducă datorită unui dispozitiv special adaptat la volanul mașinii sale. În schimb este incapabil să facă anumite gesturi foarte simple, mama sa fiind cea care îl îmbracă și îl hrănește. Tînărul Thompson refuză să se lase copleșit de handicapul său. A început din nou să se întîlnească cu prietena lui Shaila Kost, în vîrstă de 18 ani și chiar merg împreună la diverse serate dansante unde se comportă ca oricare cuplu de tineri îndrăgostiți obișnuiți. Și totuși mama lui - Karen Thompson nu se poate opri să nu-și facă griji: "Nu știu dacă John își dă cu adevărat seama de realitate. Este total dependent de noi dar nu vrea să se gîndească la acest lucru." Doctorul Van Beek, chirurgul care l-a operat și pe care tînărul îl consideră un adevărat erou are încredere: "Pînă cînd își va recăpăta parțial uzul brațelor, John trebuie să se străduiască, să forțeze chiar independența sa. Un prim pas ar fi să se folosească de un dispozitiv ce i-ar permite să se hrănească singur. În această vară va petrece mai multe săptămîni într-un centru special de reeducare motrică, unde va fi confruntat cu situații dificile. Dar după aceea va avea mult mai multă autonomie." Pentru moment moralul lui John este bun. În momentele de cumpănă își spune: "în definitiv a cui este viața aceasta?" și, din cînd în cînd, recunoaște că "Viața mea a devenit mult mai interesantă decît înainte. Mi-e greu să explic acest lucru, dar am sentimentul că mi se oferă mai multe alternative și că o lume nouă se deschide în fața mea." Multe firme au conceput aparate speciale pentru a-l ajuta. John este conștient că eforturile ce se fac astăzi pentru el vor ajuta poate în viitor și altei victime ale unor accidente asemănătoare. Astfel i s-a pus la dispoziție un telefon special cu taste foarte mari, la care poate forma numărul cu ajutorul nasului. Un dispozitiv ingenios fixat pe atelele brațului său sting îi permite să se spele singur pe dinți. John nu este singurul caz de acest fel dar deocamdată este cel mai cunoscut. În consecință el s-a decis să facă totul pentru sensibilizarea opiniei publice față de victimele unor accidente grave.

**G.P.**

*chenar pentru cititoare*

## Doriți un copil armonios dezvoltat? (1)

Dacă doriți ca fetița sau băiețelul dumneavoastră să nu își facă probleme și complexe din cauza siluetei lor, atunci cînd vor ajunge la adolescență sau la maturitate trebuie ca, începînd chiar de la vîrsta de 2-3 ani, să vă îngrijiți și din acest punct de vedere de alimentația lor, de programul de somn și mai ales de programul lor sportiv. O problemă des întîlnită este cea a obezității la copiii de 6-11 ani, lucru foarte dureros pentru ei deoarece, în mod obișnuit, colegii de școală normal dezvoltați vor rîde de ei și le vor pune porecle de genul "Grăsana", "Tancul", "Umflata" sau cîte și mai cîte, după imaginația și răutatea fiecăruia. Obezitatea la copii nu este întotdeauna rezultatul unui metabolism defectuos, ci și efectul unei alimentații necorespunzătoare. În orice caz, dacă sesizați în jurul vîrstei de 5 ani o îngrășare anormală a copilului, trebuie mai întîi să consultați un medic de specialitate pentru a stabili dacă dezvoltarea exagerată a țesutului adipos este cauzată de o dereglare a funcționării glandelor sau dacă pur și simplu i-ați oferit prea multe alimente concentrate la masă și l-ați silit să mănînce mai mult decît era necesar. Să spunem că pînă la 3 ani vă veți hrăni copilul așa cum scrie la carte (pînă la această vîrstă un copil grăsuț fiind considerat absolut normal), dar de aici înainte va trebui să țineți cont din ce în ce mai mult de gusturile lui și de instinctul lui natural de a mînca la un moment dat numai anumite alimente - care el simte că îi oferă exact substanțele de care are atunci nevoie și numai într-o cantitate care îi creează senzația de sațietate.

În general, acest instinct alimentar - "ce, cît și cînd" - este mult mai bine orientat la copii decît la adulți și mulți dieteticieni sînt de părere că părinții nu ar trebui să mai insiste atunci cînd copilul se declară sătul, deci să nu-i impună să mănînce atît cît cred ei că i-ar fi necesar pentru o masă. De altfel, un copil alintat, obișnuit să fie rugat pentru fiecare înghițitură, își va perverti în scurt timp instinctul care îi spune ce și cît să mănînce la o masă anume și va avea tendința de a se supraalimenta, apropiindu-se astfel din ce în ce mai mult de obezitate, iar cum cercetările arată că peste 75 % dintre adulții supraponderali au fost sistematic "îngrășați" de către părinții lor atunci cînd erau mici, este foarte posibil ca obiceiul de a vă obliga fetița sau băiețelul să mănînce peste măsură să vă fie imputat atunci cînd ei vor ajunge la 16 ani și vor avea cor lex de inferioritate din pricina siluetei lor nu tocmai zvelte. **(va urma)**

**MARK**


IAȘI
ALMA-LUX
AGENȚIA DE TURISM

**Cu sediul în Iași, Str. C. Negri 60, tel. 146769, organizează:**

- decadal, excursii internaționale în **POLONIA, UNGARIA, TURCIA,** conduse de ghizi competenți
- excursii interne pe trasee la cerere
- sejururi în stațiunile montane **LACU ROȘU, DURĂU, VATRA DORNEI, BORSEC.**
- odihnă, tratament în stațiuni balneo-climaterice.
- Pentru elevi și studenți - tabere cu tarif redus în stațiuni montane.

Agenția de Turism
Str. Costache Negri nr. 60
ALMA-LUX
vă invită
să vizitați raionul specializat în **articole de turism:**

- **ÎNCĂLȚĂMINTE DIN PIELE**
- **TRENINGURI**
- **CANADIENE ALPINE**
- **ETC.**

calitate ireproșabilă
prețurile cele mai scăzute

Program zilnic între orele 9-18, duminica 9-13.
Vă așteptăm cu plăcere!

S.C. Mixtă S.R.L. Milișauți Jud. Suceava
PRISACARI Import-Export România-Germania
vinde en gros **SEMINȚE de LEGUME-FLORI ZARZAVATURI**
calitate superioară
prețuri convenabile
import Germania
adaos comercial 0
Tel. 77 Of Milișauți, Jud. Suceava
Administrator firmă Prisacari Ioan

S.C. CINEX S.R.L.
vă oferă din stoc,
la cele mai avantajoase prețuri
**LĂMPI SUPORT pentru TUBURI de NEON:**
- 1x20w
- 1x40w
- 2x40w

producție CSI
ADAOS COMERCIAL 0
Pentru relații sunați la tel. 131556

# MICA PUBLICITATE

Vă reamintim că orice anunţ de mică publicitate al persoanelor fizice mai mic de 15 cuvinte îl puteţi transmite zilnic între orele 8.30-15.00, la numărul

**144776**

şi el va fi publicat în mod gratuit în ziarul nostru.

## auto - moto

• Vînd motor Ford, Taunus 17.M, şi cutie viteză Multicar M.24. Tel. 170773.

• Vînd tractor DT.445 de livadă, U.650 cu remorcă, în stare de funcţionare. Tel. 122777, între orele 10,00 - 17.00.

• Vînd pentru Volkswagen Golf parbriz, planetare, cutie viteză şi altele, pentru Volkswagen Passat parbriz, planetare, amortizor şi alte piese. Tel. 117126.

• Vînd urgent Dacia 1310 Ungaria 1987, 33 mii km, preţ avantajos. Tel. 159004. (9495)

• Vînd set motor Raba. Tel. 164878. (9497)

• Vînd motor Diesel Mercedes, preţ negociabil. Tel. 131395.

• Vînd autoturism ARO 10 absolut nou, 0 km la bord. Preţ 2 milioane lei, factură fabrică. Tel. 117622.

• Vînd microbuz marfă-persoane Barkas - 40.000 km, 5 ani, înmatriculat. Tel. 157345, 126878.

• Cumpăr autoturism Ford pe motorină, ani de fabricaţie 1984 - 1986. Tel. 126115.

• Vînd Mercedes 200 în stare excepţională, preţ negociabil. Tel. 131395.

• Vînd Trabant 601. Tel. 166021 (9511).

• Vînd camion IFA L.60, preţ avantajos. Tel. 159250.

## electronice

• Vînd tv color. Tel. 174854. (9489)

• Vînd tv Temp şi magnetofon Elta, preţ avantajos. Tel. 156238.

• Vînd orgă Kawai cu acompaniament, staţie EPT 100 W 250 200.000 lei. Tel. 176817.

• Vînd tv Diamant 2410, preţ 40.000 lei. Tel. 117523, între orele 8.00 - 12,00.

• Vînd magnetofon Kastan 1. Păcurari bl. 475, sc. C, et. 2, ap. 10, între orele 14.00 - 16.00.

• Vînd video Akai ultimul tip 93, radio-casetofon Megatoni. Tel. 129243.

## case, terenuri

• Vînd urgent apartament 3 camere sau schimb cu 2 camere. Tel. 178706.

• Vînd teren construibil (cultivabil), 3000 m.p. comuna Rediu, judeţul Iaşi. Tel. 177254.

• Cumpăr urgent apartament, ofer 2.000.000 lei. Tel. 145530, 142446, între orele 8.00 - 15.00.

• Cumpăr apartament mare, foarte central, urgent. Plata în lei sau valută. Tel. 139329, între orele 19,00 - 21.00.

• Cumpăr casă 8-10 camere, zona centrală. Tel. 114889, între orele 17,00 - 21.00.

• Vînd sau schimb cu garsonieră confort I, 1700 m.p. teren construibil (1200 lei/m.p.) în Voineşti. Tel. 164696.

• Cumpăr apartament 3-4 camere, zona Centru Civic (Hala Centrală). Tel. 146909.

• Vînd apartament 4 camere decomandate. Tel. 164307 (9379)

• Cumpăr apartament 2 camere. Tel. 164307 (9379)

• Vînd 9000 m.p. teren construcţii, zona TOMIRIS S.A., posibilităţi de racordare gaz, termoficare. Tel. 138078.

• Vînd teren situat în str. Vasile Lupu. Tel. 141220.

• Vînd apartament 3 camere, bun pentru privatizare cu balcon, beci. Tel. 179103. (9515)

• Vînd 2000 m.p. teren la Horpaz. Fam. Creţu Ana.

• Vînd 784 m.p. teren, zona Palatul Culturii, în valută. Tel. 016103410.

• Vînd 400 m.p. teren zona centrală. Tel. 118181.

## vînzări

• Vînd haină blană damă. Preţ avantajos. Tel. 120673.

• Vînd butelie aragaz. Tel. 123674.

• Vînd chioşc metalic utilaje din dotare. Tel. 149145.

• Vînd masă extensibilă 12 persoane şi măsuţă telefon - unicat. Tel. 176872.

• Vînd certificate de proprietate. Tel. 144305, între orele 8.00 - 9,00 şi 21,00 - 22,00.

• ASAM S.A. Iaşi vinde lapte praf import Germania la preţul de 1790 lei/kg. Termen valabilitate - februarie 1994, adaos comercial "0" şi ciocolată cu alune "Sivico" import Elveţia la preţul 270/100 gr. T.V. dec. 93. Relaţii la Serv. Marketing, tel. 175880 interior 197. (9471)

• Vînd butelie aragaz normală. Tel. 117042, seara. (9490)

• Vînd certificate de proprietate la preţul minim al zilei. Tel. 131196. (9476)

• Vînd frigider Fiord nou, capacitate 240 l, str. Păcurari nr. 24, bl. T6, et. 4, ap. 25, sc. A.

• Vînd cabinet stomatologic marca Simens, complet. Tel. 126818, între orele 8,00 - 20,00. (9501)

• Vînd butelie aragaz normală. Tel. 142155.

• Vînd cărut gemeni. Tel. 168833.

• Vînd 400 litri vin alb, 250 lei/litru. Tel. 152222.

• Vînd loc la cimitirul Eternitate şi butelie dublă. Tel. 118031.

• Vînd vin nobil, preţ negociabil. Tel. 162672.

• Vînd maşină de tricotat Toyota industrială, cu cartelă, 2 fonturi, 3 cărucioare, 4 culori. Tel. 123602.

• Vînd pianină import CSI nouă, placă bronz calitate deosebită, 580.000 lei. Tel. 113755.

• Vînd sifonărie inox nouă cu gazometru plus 4 butelii $CO_2$ - preţ fix 600.000 lei. Toma Petre, Lespezi, tel. 56.A.

• Vînd acordeon. Tel. 152750.

• Vînd 3 certificate de proprietate cu autenticitatea garantată. Preţ fix 10.000 lei/buc. Tel. 170709.

• Vînd maşină de cusut Casnica. Tel. 136473, sîmbătă, între orele 10.00 - 12.00.

• Vînd pui doberman. Tel. 176222, 136151.

• Vînd costum fis pentru copil 1-2 ani. Tel. 117493.

• Vînd cercei aur. Tel. 156238.

## cumpărări

• Cumpăr valută. Tel. 161786.

• Cumpăr medicamentul URINEX. Tel. 164696.

• Cumpăr cărucior copil sport. Tel. 164878 (9497).

• Cumpăr încălzitor termostat pentru acvariu. Tel. 151704.

• Cumpăr loc de veci la cimitirul Eternitate parcela catolică. Tel. 133036.

• Cumpăr 5 nasturi aurii metalici mari şi 5 mici. Tel. 142330, numai dimineaţa.

• Cumpăr mobilier antic bidermayer: secreter cu ceas; vitrine; măsuţe de joc; scrinuri. Plata în valută. Relaţii la Hotel Traian. Tel. 143330, camera 404. (9518)

• Cumpăr acţiuni bancare la purtător. Tel. 141529.

## închirieri

• Închiriez apatament cu 2 camere, mobilat, cu telefon. Informaţii la telefon 152214, 110571 după ora 13.

• Închiriez apartament 2 camere Podu Roş ori apartament 4 camere Autogară, plata în valută. Tel. 139329, 149998, seara.

• Primesc 2 fete în gazdă. Tel. 156206.

• Primesc urgent în gazdă. Tel. 166289.

• Caut de închiriat apartament sau garsonieră în zonele: Dancu, Alexandru, Dacia, Mircea, CUG, Nicolina. Tel. 119777, după orele 19,30.

• Închiriez cameră mobilată zona Alexandru unei studente sau salariat, termen 6 luni. Tel. 158387.

• Închiriez pe valută apartament 3 camere, zona Gării. Tel. 147701.

• Închiriez apartament cu 1 cameră zona Minerva, plata anticipat pe 6 luni (15.000 lei/lună). Tel. 156435.

• Ofer pe valută 1 cameră decomandată, tot confortul, zona Copou. Eventual menaj. Tel. 140619.

• Primesc în gazdă o fată salariată, zona Podu Roş. Tel. 125711.

## schimburi

• Schimb apartament 4 camere (proprietate) - zona Autogară şi apartament 3 camere Piaţa Unirii cu casă 6-7 camere. Telefon 143908.

• Schimb apartament 2 camere, Vaslui (lîngă gară) cu apartament 2 camere Iaşi. Tel. 124503.

• Schimb apartament 3 camere, zona Minerva, cu apartament 2 camere şi garsonieră. Tel. 164696.

• Schimb apartament proprietate 2 camere, confort I, zona Cornişa - Orizont, Bacău, pentru similar Iaşi sau 2 garsoniere. Tel. 170200, după ora 16.00.

• Schimb apartament 2 camere, zona Alexandru cel Bun (Zimbru) cu apartament similar (condiţii negociabile) sau garsonieră într-o zonă centrală sau Copou. De preferat parter. Relaţii zilnic, între orele 20.00 - 22.00 la tel. 140939.

• Schimb apartament 3 camere, confort I, decomandate, Berăria Păcurari cu apartament 2 camere, Copou-Centru. Tel. 142446, între orele 17.00 - 21.00.

• Schimb apartament 2 camere cu garsonieră. Tel. 172902.

• Schimb 2 certificate proprietate pentru un număr telefon, zona Nicolina II. Tel. 179031.

• Schimb apartament 3 camere nou, Pasarela Nicolina cu 2 camere central. Tel. 140902.

• Schimb apartament 2 camere central cu garsonieră centrală. Tel. 113909.

• Schimb apartament 2 camere decomandate, str. Bucium, cu apartament 2 camere Tătăraşi. Tel. 132959.

• Schimb apartament proprietate 2 camere, Tătăraşi pentru similar sau variante Podu Roş. Tel. 132592.

• Schimb urgent convenabil, negociabil, apartament 3 camere, bucătărie plus o cameră demisol, sobe teracotă, str. Păcurari 45, pentru o garsonieră confort I, zonele: Gară, Autogară, Tătăraşi, Tg. Cucu pînă la etaj 2 inclusiv. (9513)

## pierderi

• Găsit doberman. Tel. 114359.

• Pierdut carnet de student pe numele Furtună Marian. Îl declar nul.

• Pierdut carnet de student pe numele Ungureanu Mihai. Îl declar nul. (9487)

• Pierdut geantă (bersetă) cu acte maşina BO-XW-546, legitimaţie serviciu, aducătorului recompensă. Tel. 130444, 130295, între orele 7.00 - 15.30. (9488)

• Pierdut căţeluş alb cu pete maro în zona Copou, marţi 16.03.1993. Aducătorului bună recompensă. C. Caraman. Tel. 141814. (9507)

• Pierdut acte personale pe numele Bura Alexandru. Tel. 160298.

• Pierdut carnet de şomaj pe numele Buhuşi Gabriel. Îl declar nul. (9514)

• Pierdut carnet de student pe numele Hriscu Daniel. Îl declar nul. (9519)

• Pierdut carnet de student pe numele Coman Gheorghe Sorin. Îl declar nul. (9520)

• Pierdut carnet de student pe numele Kaiser Monalisa. Îl declar nul. (9521)

## oferte servicii

• Inginer, repar televizoare color şi cu integrate. Trageri în bandă. Tel. 128356.

• Filmări video. Tel. 142528, 141672. (9323)

• Ofer reparaţii televizoare la domiciliu. Tel. 173998, 179269. (9380)

• Filmări video profesionale. Tel. 114422. (9309)

• Economist îmi ofer serviciile. Tel. 132592.

• Dactilografiez rapid orice fel de lucrări. Seriozitate deosebită. Tel. 141205, între orele 16.00 - 20.00.

• Profesoară, meditez gramatică clasele V-VIII, 250 lei/oră. Tel. 134459, între orele 8.00 - 13.00.

• Depanez foarte avantajos radiotelevizoare orice marcă, garanţie. Tel. 161407.

• Transport marfă, 4 tone. Tel. 136142.

• Transport marfă pînă la 2 tone, avantajos. Tel. 134233.

• Profesor, meditez matematică clasele VIII-XII. Tel. 113973.

## locuri de muncă

• Societatea Comercială IAŞI-CONF S.A. organizează concurs pentru ocuparea postului de economist în ziua de 2.IV.1993. Condiţii de participare: absolvent al Facultăţii de Ştiinţe Economice; vîrsta maxim - 35 ani; domiciliul stabil în municipiul Iaşi. Persoanele interesate vor depune la biroul personal pînă la data de 26.03.1993 o cerere însoţită de curriculum vitae şi de copia de pe diploma de studii. Relaţii suplimentare se pot lua la telefon 132500, interior 138.

• Clubul copiilor şi elevilor Tg. Frumos scoate la concurs postul de paznic. Relaţii la sediul clubului din str. Voluntari nr. 1.

• S.C. IASITEX S.A. angajează prin concurs doi economişti la activitatea C.F.I., absolvenţi ai Facultăţii de Ştiinţe Economice, cu o vechime în specialitate de 5 ani. Concursul va avea loc în ziua de 5.04.1993 la sediul unităţii. Relaţii suplimentare la tel. 136760/270-182, între orele 7.30 - 15.30.

• S.C. Tehnoton S.A. Iaşi organizează concurs în data de 30.03.1993, ora 12.00 pentru ocuparea următoarelor posturi: un post consilier juridic şi un post designer. Înscrieri (relaţii) se fac la Serviciul Personal-Salarizare, tel. 135660/161 pînă la data de 29.03.1993.

• Angajez şoferi posesori atestat cu garanţie. Tel. 152318.

• Spitalul Universitar "Sf. Spiridon" Iaşi organizează concurs pentru ocuparea unui post de contabil. Data concursului, condiţiile de înscriere la concurs şi tematica se vor afişa la avizierul unităţii din Iaşi, str. V. Conta nr. 2.

• Angajez tonetar. Tel. 113968.

• Universitatea "Al. I. Cuza" Iaşi - Rectoratul - organizează în ziua de joi, 15 aprilie 1993, ora 10,00, concurs pentru ocuparea postului de secretar II, cu studii superioare, la Rectorat. Avînd în vedere atribuţiile de serviciu, postul poate fi ocupat numai de un bărbat. Cererile se vor depune la Registratura Universităţii "Al. I. Cuza" Iaşi pînă la data de 12 aprilie 1993. Condiţiile de înscriere sînt afişate în holul Universităţii (Corp A).

## diverse

• INVITAŢIE: Doriţi să petreceţi o seară în mod plăcut şi într-un cadru agreabil? Doriţi să degustaţi vinuri din cele mai pure soiuri? Doriţi ca în timpul afectat acestei activităţi nimeni şi nimic să nu vă deranjeze? Atunci nimic mai simplu: POFTIŢI LA HOTELUL "AROMA VIILOR" (3 stele). Tel. 147715 din Copou, Alecu Sadoveanu sau la Agenţia de turism MOLDAVIA care vă oferă toate aceste lucruri. Tel. 112269 şi 112006.

• Magazinul MOLDAVIA din str. Ştefan cel Mare nr. 4, vă oferă spre vînzare următoarele produse la preţuri foarte avantajoase: pantofi piele bărbaţi; ciorapi damă, mărimea 3-4; ciocolată, ţigări, bijuterii placate cu aur; feţe pernă mici; cearşaf de pat (alb); rujuri, truse pentru machiaj, casete audio, neînregistrate; pulovere mohair; radiocasetofoane-auto; minicasetofon cu căşti, calculatoare de buzunar; casetofon, Maiak simplu; ulei, benzină plus motorină. Vă aşteptăm!

• Ghiduri, hărţi, dicţionare. Magazinul agenţiei de turism MOLDAVIA este singurul din Iaşi care vă oferă 47 de titluri de ghiduri, hărţi şi dicţionare la preţul din anii 1991-1992. Aici puteţi cumpăra dicţionar japonez-român, român-japonez, polono-român şi româno-polon, italian-român etc. Harta geografică-turistică a Chinei şi R. Moldovei, hărţile şi ghidurile munţilor din România, cărţi ştiinţifice de turism, cărţi despre Basarabia etc. Cei interesaţi sînt aşteptaţi cu mare plăcere, zilnic, între orele 9,30 - 18.00.

• Cooperativele de credit din judeţul Iaşi acordă împrumuturi membrilor săi şi nemembrilor, în condiţii foarte avantajoase. Pentru împrumuturile de pînă la 100 mii lei, un fond social de 25 % faţă de suma solicitată cu dobîndă percepută între 25-35 %, cu termen de rambursare de 12 luni. Pentru împrumuturile între 100-300 mii lei, fondul social va trebui să reprezinte 20 % asupra sumei solicitate, cu dobîndă negociabilă de minim 40 % şi termen de rambursare 12 luni. Se pot înscrie ca membri şi beneficiari de împrumuturi şi agenţii economici de stat şi privaţi (şcoli, primării, asociaţii familiare, societăţi comerciale, parohii, ateliere şcoală, asociaţii de locatarii, etc.). Relaţii suplimentare se pot obţine de la cooperativele de credit din comunele unde îşi au reşedinţa.

• S.C. COMTEX S.A. Iaşi, organizează licitaţie directă conform H.G. nr. 140/1991 (republicată), pentru închirierea următoarelor spaţii. 1. Spaţiul comercial situat în Iaşi, str. Ştefan cel Mare şi Sfînt, bl. B/1, parter + mezanin, însumînd o suprafaţă de 1000 m.p., profil comercial (mărfuri electrice, electronice, autoturisme, piese auto), garanţie de participare 150.000 lei. 2. Spaţiul situat în str. Grigore Ureche nr. 3, bl. "Gheorghe Şontu", în suprafaţă de 60 m.p., profil sediu firmă (activitate birou), fără comercializare de mărfuri, garanţie de participare 9.000 lei. Licitaţia va avea loc pe data de 5 aprilie a.c., orele 12,00 la sediul societăţii din Iaşi, str. Grigore Ureche nr. 3, bl. "Gheorghe Şontu". Preţul de pornire al licitaţiei este pentru ambele spaţii de 1500 lei/m.p./lună. Garanţia de participare se va consemna la C.E.C. pe numele societăţii - S.C. COMTEX S.A. Iaşi. Taxa de participare este de 20 mii lei şi se va depune la caseria societăţii. Chitanţele privind taxa şi garanţia de participare precum şi actele doveditoare a bonităţii sau garanţiei materiale vor fi depuse la secretariatul societăţii pînă la data de 31.03.1993 (inclusiv). Documentaţia privind spaţiile licitate va fi distribuită ofertanţilor contra cost la sediul societăţii. Relaţii suplimentare la telefon 147166 şi 114174. În cazul unui singur ofertant preţul de pornire a licitaţiei se majorează cu 10 %.

• Solicit împrumut 600.000 lei rambursabil în 6 luni, garanţie garsonieră confort I. Tel. 112053.

• IMPORTANT. Asociaţia pentru Protecţia Cumpărătorilor de Autoturisme Iaşi invită membrii să participe la Procesul Autoturismelor din data de 25 martie Bucureşti şi mitingul autorizat la Parlament şi Guvern. Plecarea cu autocare în data de 24 martie, seara. Cheltuielile de transport se vor suporta de la bugetul asociaţiei pentru persoanele care se vor deplasa cu trenul. Întîlnirea este fixată pentru 25 martie a.c., ora 10.00 în faţa Tribunalului Mare (Suprem) Bucureşti. Relaţii la tel. 141356, 115389. (9508)

## felicitări

• Mulţumim iubită mamă/Viaţa ce ne-ai dăruit/Razele din părul tău/Luminează calea noastră /Fericiţi sîntem mereu. Astăzi cînd Iustina Mihai prinde în buchetul vieţii cea de-a 56-a primăvară, soţul - Costel, copiii - Doina, Dan şi Liviu, ginerele - Nicu, nurorile - Marinela şi Dana şi nepoţii - Marius şi Lucian îi urează cu deosebită dragoste, stimă şi respect, un călduros "La Mulţi Ani" şi multă sănătate.

• Pentru Puşu Hriţcu, militar în termen, un sincer "La Mulţi Ani" din partea Nicoletei şi a lui Valy.

## matrimoniale

• **Italian patron office import-export diamante, pietre preţioase şi aur, absolut singur înăuntrul sufletului, necăsătorit, stare materială foarte bună, 48 ani, cu spiritul încă tînăr, prezentabil, de o fidelitate absolută, nebăutor, nefumător, maximă seriozitate, caut exclusiv domnişoară /doamnă tînără, frumoasă, afectuoasă, 20/35 ani, chiar şi divorţată, interesată de cunoaşterea mea doar în scopul unei căsătorii din dragoste. Scrieţi-mi, ataşînd o fotografie. Adresa mea: Camerin Giorgio, Via San Salvatore 38/F, Valenza (AL), Italia, tel. 0131/953117. NB. Telefonare non serve, non voglio /Scrievetemi tassati-vamente in italiano, non importa errori, per foto intendo faccia, fronte e profilo, intera persona, in piedi, fronte e profilio, la descriziono deve esser dettagliata piu'possibile, e'inutile scrivere senza i requisiti richiesti, la fettera verra' cestinata. Se dopo i tempi tecnici postali non ricevete riposta, la riposta vi e'gia stata data e'negativa non solecitate grazie. Tutto si fara'per corrispondeza fino alla mia decisione d'incontro.**

## condoleanţe

• **Din partea familiei Aonofriesei Gheorghe sincere condoleanţe familiei Coliba Gheorghe. Dumnezeu s-o ierte.**

• **Din partea familiei Aonofriesei Gheorghe sincere condoleanţe familiei Toma Dan pentru greaua pierdere suferită. (9512)**

• **Cu adîncă durere în suflet, colectivul clasei a III-a F Profesională de la Liceul de Arte şi Meserii "Gh. Asachi" transmite sincere condoleanţe şi regrete eternă colegului lor Chiriac Adrian-Gabriel pentru pierderea tatălui. Dumnezeu să-l ierte.**

• **Atelierul "Scale" - Tehnoton S.A. este alături de colega lor Amanolesei Mariana la pierderea mamei.**

• **Atelierul "Scale" - Tehnoton S.A. este alături de colega lor Valentina Roca la pierderea tatălui.**

• **Dana Carataşu transmite sincere condoleanţe prietenei sale Valentina Roca pentru greaua pierdere suferită. (9517)**

## comemorări

• **Luminiţa, ieri a fost ziua ta de naştere, cînd ar fi trebuit să împlineşti 24 de ani, dar astăzi împlineşti 6 luni de cînd ne-ai părăsit. Te plîngem mereu şi totuşi te aşteptăm poate vei reveni. Mama, tata, surorile şi toţi cei dragi. Comemorarea de 6 luni, sîmbătă, 20.03.1993, ora 11,00 la cimitirul Eternitate. (9477)**

• **Copiii şi surorile amintesc că la 19.03.1992 e un an de cînd ne-a părăsit tristă şi supărată, dragă noastră învăţătoare OLIMPIA PAVEL.**

cotidian de informaţii
monitorul

FLORIN FLORESCU
redactor şef
DAN RADU
redactor şef adjunct

**Tudor Agavriloaei** - Secretar general de redacţie
**Eveniment**: Eduard Calotă, Mihaela Cănănău, Vasile Cojocariu, Cătălin Croitoru, Mona Dîrţu, Valentin Gheorghiţă, Cristian Hanganu, Toni Hriţac, Septimiu Sărăţeanu, Adina Scutelnicu, Ovidiu Scutelnicu, Vali Ştirbu.
**Politic**: Radu Meşniţă, Cristian Racu.
**Economie**: Daniel Sîrbu, Costel Stroescu, Alin Tocan.
**Reporteri speciali**: Cornel Cristoiu, Dorin Popa.
**Sport**: G.I. Nicolae, G. Anghel, Leonard Cănănău, Victor Grădinariu, Eugen Nacu, I.C. Teodor.
**Grafica**: Lucian Amarii.
**Reclama-Publicitate**: Gabriel Rusu, Cătălina Ailiesei, Liliana Cozma, Maria Vornicu.
**Culegere-Tehnoredactare computerizata**: Cornelia Agavriloaei, Cerasela Cirimpei, Diana Sărăţeanu, Liliana Signeanu, Mihaela Spineanu, Iulia Vasilescu.

OVIDIU SIMONCA - Redactor şef "Monitorul Expres"
**Cristina Popescu** - director de programe RADIO NORD-EST
**Livia Susanu** - editor NORD-EST PRESS

EDITOR
NORD-EST s.r.l.
Director general
ALEXANDRU LĂZESCU
Director literar
FLORIN ZAMFIRESCU
Director executiv
CEZAR CALUSCHI

ADRESA REDACŢIEI
*Bulevardul Copou nr. 19*

ABONAMENTELE se pot face la orice oficiu poştal din ţară. MONITORUL figurează în catalogul presei interne la poziţia 838.

Tiparul executat la S.C. DOSOFTEI S.A. Iaşi.

# DIRECŢIA TERITORIALĂ DE DIFUZARE A FILMELOR IAŞI

Închiriază, prin licitaţie, la data de 2 aprilie 1993, în condiţiile legii, suprafaţa de 170 mp (7 camere: 3 la parter, 4 la etaj), în Pasajul Gavril Muzicescu nr. 1 (în spatele cinematografului "Tineretului").

**Suma de începere a licitaţiei este de 1.000 lei/mp, conform Deciziei Nr. 121/1992 a Consiliului Municipal Iaşi**

Informaţii suplimentare la sediul Direcţiei din Aleea Cimitirului Evreiesc Nr. 2, Telefon 1649338

# Nicolae Oiţă - răzbunătorul suferinţelor a mii de oameni (2)

## • *povestea unui farmacist de geniu* •

În a doua parte a serialului, în care ne-am propus să aducem la cunoştinţa publicului activitatea unui farmacist de geniu, vă vom prezenta detalii mai puţin cunoscute din domeniul inventicii.

În paralel cu cercetările din domeniile considerate "imposibile", dr. Farmacist Nicolae Oiţă a avut un rol important în promovarea inventicii româneşti. Este membru fondator al Comisiei de Inventică a Academiei Române şi a făcut parte din grupul de iniţiativă care a cerut, în 1991, preşedintelui ţării, înfiinţarea Institutului de Inventică la Iaşi, la care este, de asemenea, membru fondator. Este posesorul certificatului pentru cel mai mare număr de invenţii şi în 1992 a primit medalia şi diploma pentru 100 de invenţii.

Referitor la activitatea dr. Oiţă, în decursul activităţii de cercetare-inventică au fost realizate două filme de popularizare. Unul dintre aceste filme a fost făcut de Studioul Armatei în 1967, iar cel de-al doilea a fost făcut de "Sahia Film". Informarea despre rezultatele spectaculoase obţinute de dr. Nicolae Oiţă a fost totuşi insuficientă. După cum ne relatează dr. Oiţă, "doctorii nu prea ştiau, la început, de noile medicamente; acum au aflat de acestea, dar nu ştiu de unde să le procure".

În mod curios, solicitările de tratament din străinătate sînt foarte numeroase. Bolnavi din Statele Unite, Israel sau din ţările vecine sînt interesaţi de tratamentele cu efecte miraculoase. Dr. Oiţă ne declară că a primit prin intermediul revistei "Magazin" mulţumiri de la o pacientă din New York, care a fost vindecată de radiodermit. "În ţară, nu pot spune că se manifestă un interes major pentru posibilităţile de tratament pe care eu le pot pune la dispoziţie".

Oficialităţile au acordat o atenţie deosebită expoziţiilor ce prezentau unele rezultate importante, dar se pare că era vorba de o curiozitate de moment pentru un fenomen ştiinţific, deoarece în urma acestor expoziţii sau simpozioane condiţiile de lucru şi fondurile alocate acestor cercetări nu sufereau nici o schimbare. Posibilităţile de reclamă de lansare, de implementare erau, de asemenea, limitate deoarece le plătea aproape în întregime numai inventatorul. În aceste condiţii, devine necesară crearea unui sector privat de implementare şi lansare a produselor medicamentoase de valoare sau chiar înfiinţarea unei uzine de medicamente. Pentru rezolvarea acestui deziderat ar fi nevoie de foarte mulţi bani. "Nu am cerut niciodată sponsorizări, dar nici nu aş putea respinge o astfel de propunere. Am depăşi stadiul empiric, de preparare "la cratiţă", în care lucrăm acum. Deci, în condiţii materiale îmbunătăţite, aş putea să mă ocup de medicamentele regeneratoare, epitelizante, pentru, arterite, arsuri, plăgi atone, ulcere datorate radiaţiilor etc, care sînt probleme importante şi se cer rezolvate", ne informează dr. Nicolae Oiţă.

S-ar părea că suma la care s-ar ridica o astfel de investiţie ar fi în jurul a 100 mii de dolari.

L-am întrebat pe dl. dr. farmacist dacă există un "secret Oiţă" în ceea ce priveşte obţinerea unor medicamente miraculoase: "Intenţionez să public o carte cu "secretele" mele şi etapele pe care le-am parcurs pornind de la o idee de bază. Exemplul Cicatrolului, care are aceeaşi bază ca şi Gastrobentul: silicaţii albi; rolul pe care-l joacă substanţa de bază din Cicatrol, administrat extern, îl are şi substanţa de bază din Gastrobent, în uzul intern".

În numărul viitor al serialului nostru vom prezenta cîteva din cazurile deosebite rezolvate de această personalitate a farmaciei româneşti.

**Adina SCUTELNICU**

**N.R.** Rugăm persoanele care au fost tratate în mod miraculos de dl. dr. Oiţă să ia legătura cu redacţia la telefonul 142446.

# Raportul Departamentului de Stat al SUA asupra drepturilor omului în România conţine multe aprecieri pozitive (4)

În seara zilei de 22 decembrie, dl. Ion Iliescu, preşedinte - pe atunci - al Consiliului Frontului Salvării Naţionale, a citit un comunicat important către ţară, în care se menţiona printre altele şi faptul că în România va fi introdus şi sistemul pluripartit. De la acea dată s-au înfiinţat nenumărate partide politice care şi-au verificat - mai înîi la 20 mai 1990 - popularitatea. Perioada premergătoare primelor alegeri libere de după război a fost marcată, ne amintim cu toţii, de violenţe, de agresări ale liderilor politici, de obstrucţionări ale reprezentanţilor mass-mediei. Alegerile de la 27 septembrie 1992, organizate de guvernul Stolojan, s-au apropiat - cu unele excepţii - de standardele europene. În cea de-a treia secţiune a Raportului Departamentului de Stat al SUA asupra drepturilor omului, secţiune intitulată "Respectarea drepturilor politice. Dreptul cetăţenilor de a schimba guvernul" este surprinsă evoluţia politică a ţării în cursul anului 1992.

Observatorii naţionali şi internaţionali prezenţi în circumscripţiile electorale în timpul alegerilor generale din toamna anului trecut au constatat că - în ciuda unor acuzaţii de fraudă şi a neregularităţilor de procedură - rezultatul obţinut respectă voinţa populară. "Nivelul scăzut al educaţiei civice şi complexitatea votării (alegătorii au avut de ales din peste 80 de partide, mai multe cu nume şi simboluri asemănătoare) par să explice cea mai mare parte din cazurile în care voturile au fost anulate", se arată în raportul amintit. La aceste motive se adaugă şi slaba pregătire a personalului electoral, ca şi lipsa unor proceduri comune a comitetelor electorale. Partidele politice care au reclamat existenţa unor fraude de proporţii nu au putut prezenta cazuri edificatoare care să susţină acuzaţiile formulate.

În raportul amintit se mai subliniază şi faptul că legislaţia electorală nu prezintă restricţii în ceea ce priveşte participarea femeilor în guvern sau în politică. În prezent, există femei în Parlament, însă nici una în actualul guvern.

A patra secţiune a Raportului Departamentului de Stat al SUA se referă la atitudinea guvernului în legătură cu Investigarea Internaţională şi Neguvernamentală cu privire la presupuse acuzaţii de violare a drepturilor omului. Departamentul de Stat al SUA a constatat că în România funcţionează mai multe grupări care supraveghează drepturile omului, printre care Liga pentru Apărarea Drepturilor Omului, Asociaţia Pro-Democraţia, filiale locale ale Comitetului pentru supraveghere de la Helsinki şi ale Comitetului Helsinki, la care se adaugă Societatea Română Independentă pentru Drepturile Omului şi Asociaţia Foştilor Deţinuţi Politici. Grupuri pentru supravegherea respectării acestor drepturi au mai fost organizate în cadrul partidelor politice şi în cadrul sindicatelor.

În 1992, aceste organizaţii au putut funcţiona liber; nu s-au înregistrat imixtiuni ale guvernului în activitatea acestora. În ansamblu, secţiunile Raportului Departamentului de Stat al SUA asupra drepturilor omului în România apreciază că s-a produs o îmbunătăţire a atitudinii guvernanţilor faţă de libertăţile garantate în Constituţie. **(va urma)**

**Mona DÎRŢU**

# Mihai Tatulici va invita un ziarist din Iaşi pentru emisiunea privind sistemele de întrajutorare

## • *aceasta ar putea fi vizionată peste aproximativ o lună, pe programul 2 al TVR* •

Luni, 15 martie, Mihai Tatulici, redactor-şef al redacţiei "Jocuri şi Concursuri" din cadrul Televiziunii Române a înaintat conducerii instituţiei respective demisia din funcţia pe care o ocupa. Încercînd să aflăm care au fost motivele demisiei sale, am purtat o scurtă convorbire telefonică cu Mihai Tatulici.

**- Este adevărat că aţi demisionat din funcţia de redactor-şef al redacţiei "Jocuri şi Concursuri" din cadrul TVR?**

- Da, am demisionat din funcţia de redactor-şef, dar nu din televiziune.

**- Care sînt motivele care v-au determinat să demisionaţi?**

- Motivul meu este deprimarea, pentru că lipsa de soluţii a conducerii este tot mai evidentă. Întreruperea emisiunii de luni, 15 martie, "Veniţi cu noi pe programul doi", ce avea ca subiect "Credinţa la români", pentru a fi transmis un meci de handbal a fost doar picătura care a umplut paharul. A fost de fapt o lipsă de respect faţă de munca noastră şi unul din multele "accidente" care se petrec în televiziune pentru că nu există respect faţă de ceea ce faci.

**- Există zvonuri că aţi primit imediat propuneri să plecaţi la un post de televiziune particular cu viitor sigur: "Mediapro" (al lui Adrian Sîrbu) sau "CMC International" (al lui Mihai Cârciog)...**

- Oferte am primit, e adevărat! Încă nu m-am decis să plec din Televiziunea Română. Stau şi mă întreb dacă şi dumneavoastră aţi primi o ofertă să lucraţi într-o structură mai eficientă, în care să vă puteţi manifesta mai bine, n-aţi pleca?... Eu zic că aţi pleca cu siguranţă. Eu aş pleca din TVR dacă aş avea certitudinea că aceste televiziuni există, funcţionează şi dovedesc că vor funcţiona aşa cum visez eu. Deocamdată ele nu există, aşa că este prematur să vorbim de plecarea mea din televiziune.

**- Vă consideraţi "nonconformistul" Televiziunii Române?**

- Cred că acest lucru este o exagerare. Eu mă consider un realizator de emisiuni care a învăţat cîte ceva. Nimic mai mult. În nici un caz nu mă raportez la relaţia "conformist-nonconformist". Eu încerc să îmi aplic ideile pe care le am în cap şi dacă din ele se deduce că aş fi într-un fel sau altul, asta este treaba oamenilor care privesc emisiunile.

**- Era vorba că veţi veni la Iaşi pentru realizarea unei emisiuni despre ultima mare escrocherie din România - "Jocurile de întrajutorare". Demisia din funcţia de redactor-şef implică şi faptul că nu veţi mai realiza acea emisiune?**

- "Cercetările" la noi nu s-au terminat încă. Redactorul care s-a ocupat de subiectul ăsta a exagerat puţn, fiind foarte tînăr. A crezut că lucrurile se pot face cît ai bate din palme. Ne ocupam de acest caz împreună cu "finanţele", cu Poliţia şi cu Garda Financiară pentru că nu mai vrem să facem discuţii sterile, cum am mai făcut. Cînd ştim cine sînt vinovaţii şi cine sînt "victimele", nu are rost să "batem apa-n piuă", să întrebăm dacă e rău sau e bine. Problema este să cerem, în numele opiniei publice, judecarea vinovaţilor, stoparea acestei potlogării şi pentru asta trebuie să ne pregătim serios. Cred că mai durează cel puţin o lună documentarea.

**- Intenţionaţi să convocaţi la acea emisiune şi un reprezentant al presei ieşene pentru a aduce în faţa camerelor de luat vederi dovezi suplimentare despre aceste "Sisteme"?**

- Evident. În noua formulă "Veniţi cu noi pe programul doi", pe care o vom lansa peste vreo patru săptămîni, este permis accesul presei şi al publicului în Televiziune. Oamenii vor putea să ia cuvîntul în direct, în primul rînd pentru a demonstra că orice cetăţean român poate vorbi cu autorităţile. Dorim o transparenţă totală.

**Interviu realizat de Septimiu SĂRĂŢEANU**

# Prefectura Suceava a atacat în instanţă actul de concesionare a celor 6 ha de teren de la Voroneţ

Urmare a intervenţiei P.S. Pimen şi a Preafericitului Teoctist "cazul Voroneţ" a devenit o prioritate de prim ordin pe agenda Consiliului Judeţean şi a Prefecturii Suceava. Vineri, 19.III.1993, orele 14, Radio România Actualităţi va organiza un duplex între Bucureşti şi Voroneţ.

Miniştri şi secretari de stat din Ministerul Lucrărilor Publice, Ministerul Mediului, Ministerul Cultelor vor răspunde întrebărilor. I.P.S. Pimen, prefectului judeţului Suceava, Ioan Băncescu, preşedintelui Consiliului Judeţean Suceava, Constantin Sofroni, şi primarului oraşului Gura Humorului, Ioan Toma.

Deşi hotărîrea de concesiune, respectiv contractul de concesiune a fost făcut în condiţii ilegale şi chiar dubioase (s-a concesionat un teren public în extravilan încălcînd prevederile legii autorizării construcţiilor nr.50 din 1991), instanţa judecătorească a considerat concesiunea drept act de gestiune curentă şi "l-a pasat" procedurii de drept comun.

La acest lucru a contribuit şi nesusţinerea acţiunii de către reprezentantul Prefecturii, care nu s-a prezentat în instanţă. În aceste condiţii, Primăria Gura Humorului este interesată să demareze lucrările de construcţie. În ultimul timp, cauza în speţă a fost reanalizată de către Prefectură, Consiliul Judeţean, reprezentanţii Direcţiei de Urbanism şi Amenajare a Teritoriului precum şi a Secretariatului de Stat pentru Culte care au ajuns o dată în plus la concluzia nelegalităţii şi netemeiniciei hotărîrii de concesionare.

Prefectura Suceava a iniţiat procedurile prevăzute de lege pentru anularea contractului de concesiune, cauză care va fi analizată în instanţă pe 1 aprilie 1993. Pînă atunci lucrurile s-au precipitat însă trezind pasiuni şi interese. Cu această ocazie revine pregnant pe tapet problema protecţiei patrimoniului naţional şi cu atît mai mult a acestor monumente unice care fac parte din patrimoniul mondial patronat de UNESCO.

**Romulus NICOLAE**

## CARNETUL ZILEI
## VINERI, 19 martie 1993

**Sf. Mc. Hrisant, Claudiu şi Daria**

**VREMEA**

va fi predominant închisă şi umedă cu cerul mai mult noros. Pe arii relativ extinse va ploua slab. Vîntul va sufla slab la moderat cu unele intensificări din sector vest-nord-vest. Temperaturile maxime vor oscila între 7 şi 13 grade, iar cele minime între 2 şi 6 grade. **(Gheorghe CANACHE - Centrul de Prevedere a Vremii Bacău)**

**TELEVIZIUNE**

**TV 1** -7.00 TVM Matinal • 10.00 TVR Iaşi • 11.00 TVR Cluj • 12.00 Film serial "Din voia Domnului" • 12.50 Video-clipuri • 13.00 Descoperirea planetei • 13.30 Desene animate • 14.00 Actualităţi • 14.15 Ora de muzică • 15.00 Preuniversitaria • 15.25 Teleşcoală • 15.50 Tragerea LOTO • 16.00 S.O.S. Natura! • 16.30 Arte vizuale • 17.00 Actualităţi • 17.05 GONG! • 17.35 Pro-patria • 18.35 La fîntîna dorului • 19.00 Cultura în lume • 19.30 Desene animate • **20.00 Actualităţi • 20.45 Film serial "Destinul familiei Howard"** • 21.45 Meridianele dansului • 22.15 Azi în prim plan • 23.00 Actualităţi • 23.15 Magazin cinematografic • 0.15 Jazz-Fan • 1.00 Închiderea programului.

**TV 2** - 15.55 Recomandări din program • 16.00 TVE Internacional • 16.30 Desene animate • 17.00 Actualităţi • 17.05 Sport-Studio • 18.00 Emisiune în limba germană • 19.00 Concertul Orchestrei Naţionale Radio • 21.00 TVM Mesager • 21.30 Viaţa spirituală • 22.00 TV 5 Europe • 22.35 Recital Jo Dassin • 23.00 Închiderea programului.

**TELE M**

13,00 TeleM ştiri • 13,10 Avanpremiera Tele'M • 13,15 "Cultura... la zid": Lungul drum al cărţii către noi • 13,30 Teleeconomia • 14,00 Film pentru copii: Galaxia SF • 14,45 Top M • 15,45 Închiderea programului • 23,00 Avampremiera TeleM • 23,05 Oferta săptămînii : SC Tîrgu Cucului; • 23,10 Horoscop TeleM • 23,15 Vox T Aniversare; • 23,20 Oferta săptămînii MAM'MARE SRL • 23,25 Lupte americane • 23,30 60 pentru voi 0,30 PINK FLOYD (I) • 01,00 Publicitate şi declaraţii • 01,30 Film artistic: "Comando African Me 110", Regizor: Franz Marx • 03,00 Închiderea emisiunii.

**RADIO IAŞI**

6.00 Dimineţile noastre • 8.00 Buletin de ştiri • 8.10 Flori ale cîntecului popular românesc • 8.30 Convorbiri literare • 9.00 Radiosfera • 12.00 Radio Chişinău • 13.00 Radiojurnal • 13.20 Albumul cîntecului francez • 14.00 Compact disc • 15.00 Pe-un picior de plai • 15.30 Swing jazz • 16.00 Radiojurnal • 16.15 Radiograme • 18.05 Corespondenţa radio de muzică populară • 19.00 Ştirile serii • 19.10 Univers musical (I) • 21.00 Evenimentele zilei • 21.20 Univers muzical (II)

**CINEMATOGRAFE**

• **VICTORIA** (tel.112502) 15-21 martie, orele: 9,11,13, 15,17,19 - **"Uite cine cu cine vorbeşte"**, producţie SUA, 1990, comedie. Premieră.

• **REPUBLICA** (tel. 114327), orele 9,11,13,15,17,19 - **"Răzbunarea lui Solange"**, producţie Italia 1990, film erotic interzis spectatorilor sub 16 ani. Premieră.

• **COPOU** (tel. 145738), 15-21 martie 1993, orele: 9,11,13,15,17,19 - **"Giuvaerul Nilului"**, producţie SUA, 1987, film de aventuri.

• **DACIA** (tel. 164740), 15-21 martie 1993, orele: 9,11,13,15,17,19 - **"Luptă sîngeroasă"**, producţie Hong-Kong, film Kung-Fu, premieră.

• **TINERETULUI** (tel. 117178), 15-21 martie 1993, orele: 9,11,13,15,17,19 - **"Mandat de moarte"**, producţie SUA, 1990, thriller.

**CLINICI DE GARDĂ**

Spitalul "Sf. Spiridon" - clinica 3 medicală. Telefon 142730

Spitalul de urgenţe, - chirurgie. Telefon 140690

Spitalul de obstetrică din str. Elena Doamna. Telefon 146570

## HOROSCOP

• **VĂRSĂTOR** (20 ian. - 18 febr.): Din punct de vedere sentimental veţi trece printr-o perioadă mai dificilă. Nu aveţi prea mari şanse să recîştigaţi bunăvoinţa persoanei care vă interesează. Mai bine renunţaţi.

• **PEŞTI** (19 feb. - 20 mart.): Optimismul şi pofta de viaţă a prietenilor din Berbec vă pot ajuta foarte mult în această perioadă. Împreună veţi realiza lucruri frumoase.

• **BERBEC** ( 21 mart. - 20 apr.): Vă simţiţi singur(ă) şi fără perspective. Concentraţi-vă asupra lucrului dumneavoastră şi ocupaţi-vă mereu timpul. În curînd veţi uita că aţi trecut prin asemenea momente.

• **TAUR** (21 apr. - 20 mai): Nu v-ar strica mai multă discreţie. S-ar putea ca, fără să fiţi rău intenţionat(ă), să faceţi rău unor persoane la care ţineţi.

• **GEMENI** (21 mai- 21 iunie): Lipsa dumneavoastră de tact a devenit notorie. Încercaţi ca, atunci cînd aveţi ceva de reproşat cuiva, să o faceţi cu mai multă eleganţă. Asta nu va face altceva decît să folosească prestigiului dumneavoastră.

• **RAC** (22 iun - 22 iul.): Astăzi nu sînteţi în formă, din păcate. Mai bine vă luaţi o zi liberă pentru a vă relaxa, citind sau vizionînd filme. Aveţi nevoie şi de aşa ceva.

• **LEU** (23 iul.-22 aug.): Dacă faceţi excepţie de posibilul conflict pe care s-ar putea să-l aveţi astăzi cu Racul, ziua se anunţă destul de bună pentru dumneavoastră. Mai ales spre seară, buna dumneavoastră dispoziţie îi va încînta pe toţi cei din jur.

• **FECIOARĂ** (23 aug. - 22 sep.): Din punct de vedere intelectual şi fizic, astăzi sînteţi într-o formă excelentă. Încercaţi să profitaţi cît mai mult de aceasta.

• **BALANŢĂ** (23 sep. - 22 oct.): Astăzi va fi o zi a surprizelor plăcute. În sfîrşit o zi plăcută pentru dumneavoastră, după o perioadă în care aţi avut atîtea probleme.

• **SCORPION** (23 oct. - 21 nov.): Aveţi nevoie de o adevărată perioadă de relaxare. Psihicul dumneavoastră a fost mult solicitat în ultima vreme, aceasta influenţînd în mod negativ comportamentul dumneavoastră.

• **SĂGETĂTOR** (22 nov. - 21 dec.): Aveţi nevoie mai mult decît oricînd, să discutaţi cu un prieten apropiat. Este de altfel şi singurul remediu pentru dumneavoastră în starea în care vă aflaţi.

• **CAPRICORN** (22 dec. - 19 ian.): Şi această zi pare să vă fie favorabilă. Dacă veţi reuşi să treceţi cu bine de momentele de uşoară enervare, seara veţi fi la fel de mulţumit(ă) de dumneavoastră ca şi în zilele precedente.

**CALENDAR THEBAIC**
**Vineri, 19 martie 1993**

Astăzi se naşte o persoană foarte orgolioasă. Bărbatul are un potenţial intelectual foarte ridicat, ceea ce îi va asigura succesul deplin pe plan profesional. Femeia născută astăzi va avea mult de suferit din cauza orgoliului exagerat. Are însă o putere de muncă deosebită, care îi va asigura o existenţă îmbelşugată.

# Conflictul de muncă de la Căminul spital Hîrlău a fost dezamorsat

## • sindicatul reclamă în continuare abuzurile contabilei şef •

La începutul acestei săptămîni s-au purtat discuţii între sindicatul căminului spital Hîrlău, Liga Sindicatelor "Unirea" şi conducerea Inspectoratului Teritorial de Stat pentru Handicapaţi. Sindicatul de la căminul spital Hîrlău, unde sînt asistaţi bolnavi handicapaţi, a anunţat săptămîna trecută că este gata să declare greva generală deoarece administraţia nu a încheiat contract colectiv de muncă pe anul trecut la discuţiile de luni, părţile au convenit să dezamorseze conflictul de muncă la data de 24 martie cînd se va începe negocierea efectivă a contractului colectiv pe anul trecut. De asemenea, în perioada 15-19 martie, inspectorul şef Dumitru Covrig şi preşedintele Ligii Sindicatelor "Unirea" se vor deplasa la Hîrlău pentru a purta discuţii preliminare în acest sens precum şi pentru a verifica mai multe sesizări referitoare la activitatea contabilului şef Elena Merchez.

Liderul Sindicatului din căminul spital Hîrlău, dl Alexandru Pocnet, a semnat o declaraţie, cu menţiunea că poate fi dată publicităţii, în care o acuza pe Elena Merchez de grave abateri de la legile în vigoare, precum şi de faptul că face presiuni asupra conducerii sindicatului. Astfel, a specificat dl. Pocnet, contabila şefă a introdus în magazia spitalului cămin 600 de perechi de ciorapi din mătase, cumpăraţi de la o consignaţie falimentară, lucru confirmat şi de directorul unităţii, d-na Geta Văleanu. Ciorapii de mătase, lasă de înţeles liderul de sindicat, nu folosesc la nimic bolnavilor asistaţi, iar cumpărarea lor s-a făcut pentru a salva asociaţii consignaţiei de faliment. De asemenea, sinduicatul mai acuză că maşina spitalului cămin a fost folosită în folosul propriu al familiei Merchez.

**Toni HRIŢAC**

Echipa care realizează publicaţiile de faţă vă stă la dispoziţie

S.C. NORD-EST s.r.l.
prin
CENTRUL DE PRODUCTIE COMPUTERIZATA

realizează matriţe pentru tipar înalt şi tipar offset

cărţi
reviste
pliante

cărţi de vizită
hîrtii cu antet
invitaţii
formulare tipizate

totul în regim de urgenţă şi în condiţii grafice deosebite

Relaţii la sediul cotidianului MONITORUL, Bulevardul Copou nr. 19 sau la tel. 145530, fax 146363, zilnic între orele 10.00-20.00

**Medicamente străine în valoare de mii de dolari au fost stocate luni de zile în depozitele Oficiului farmaceutic ieşean**

citiţi pagina 3

ÎN PAGINA 6
PROGRAMUL TVR
pentru săptămîna viitoare

Numărul 65 (522)
Anul III
Sîmbătă-duminică, 20-21 martie 1993
8 PAGINI - 30 LEI
Director onorific: AUREL LEON

cotidian de informaţii

# monitorul

TELEFOANE:
**145530** (secretariat);
**142446** (eveniment);
**144776** (publicitate).
Redactor de serviciu: 142446 (orele 8-18).

# Guvernul român va propune în curînd o nouă procedură de divorţ

**•un proces de divorţ va dura maxim două luni şi se va realiza prin consimţămîntul ambelor părţi•**

Guvernul României a trimis în Setul de proiecte de lege care vor fi supuse aprobării şi noua procedură a divorţului în România.

În conformitate cu acest proiect, urmează ca divorţurile să se realizeze prin înţelegerea şi consimţămîntul părţilor. Exista posibilitatea ca o căsătorie să fie desfăcută, conform actualului proiect, şi la cererea unuia dintre soţi cînd acesta invocă propria stare de sănătate.

Noua procedură de divorţ este mult mai normală şi mai rapidă, separarea definitivă a părţilor putîndu-se face în maximum 2 luni.

Consultînd mai mulţi avocaţi şi juriști am reţinut că e binevenită această nouă procedură care o va înlocui pe cea veche, promulgată în 1967.

În condiţiile actuale de procedură, relaţiile dintre soţi în pragul divorţului se înrăutăţesc simţitor şi chiar dacă au rezultat copii în urma căsătoriei, aceştia nu-şi mai vorbesc la terminarea judecăţii.

Conform normelor de "drept burghez", căsătoria este un "contract" cu valoare de lege între părţi. Vechea procedură prelungea nejustificat "contractul", avînd etape inutile:

- introducerea acţiunii de divorţ
- fixarea termenului de "conciliere" la camera preşedintelui Judecătoriei
- dacă soţii au copii se acordă un timp de gîndire de 3-6 luni
- se repune pe rol dosarul, la o nouă "conciliere"
- dacă părţile nu s-au împăcat se fixează primul termen pentru şedinţa publică de judecată
- se acordă un nou termen pentru propunerea şi discutarea probelor
- se audiază martorii
- se efectuează ancheta socială cu privire la copii
- după epuizarea probelor, părţile iau cuvîntul în fond
- hotărîrea sosește după 2-4 luni de la judecata în fond

După primirea hotărîrii există termenul de 30 zile prevăzut pentru recurs; în cazul în care acesta nu se înaintează, se pronunţă hotărîrea definitivă.

După această procedură greoaie, un proces de divorţ poate dura aproximativ 33 de săptămîni; de aceea noua procedură a fost salutată de cercurile juridice.

**Septimiu SĂRĂŢEANU**

# *Moţiunea de cenzură a fost respinsă ieri în Parlament*

## Nici măcar opoziţia, în întregul ei, n-a votat "pentru"

Ieri, la ora 16, în Parlamentul României, s-a pus capăt problemei moţiunii de cenzură care a captat opinia publică românească în ultimele două săptămîni. Din totalul de 484 de parlamentari români, au fost prezenţi 453 şi s-au luat în calcul 452 de voturi, un vot fiind anulat. S-au înregistrat 192 de voturi în favoarea moţiunii de cenzură şi 260 de voturi împotrivă. Deci, guvernul Văcăroiu rămîne pe poziţie şi-şi va pune în aplicare Strategia de reformă economico-socială a Programului său. Pentru a fi adoptată, avînd ca urmare demiterea Guvernului, moţiunea ar fi trebuit să întrunească în favoarea sa 243 de voturi, dar, întrunind doar 192, a fost respinsă.

Că a fost o luptă destul de dramatică, ieri, în Parlamentul României o dovedeşte şi faptul că doar 31 de parlamentari au lipsit de la vot. Deci, şi o tabără şi cealaltă au acordat o mare atenţie votării de ieri efectuată, în secret, cu bile albe şi negre. Acest vot dovedeşte, totuşi, că opoziţia nu a votat în întregul ei pentru moţiune. FSN, CD, UDMR au împreună 208 parlamentari. Fie că au lipsit, fie că au votat împreună este totuna - opoziţia se dovedeşte mai puţin disciplinată decît FDSN şi sateliţii săi. Ba chiar în finalul dezbaterilor de ieri, d-na Leonida Lari - deputat PNŢCD - s-a declarat pentru sprijinirea guvernului Văcăroiu, după ce preşedintele acestui partid, dl. Corneliu Coposu, anunţase în plen, săptămîna trecută, iniţierea moţiunii de cenzură. (alte ... în pag.2)

**Dorin POPA**

Adevăratul capital străin la Iaşi

# SAMSUNG colaborează cu FORTUS

Aseară, în salonul de protocol al restaurantului Select, reprezentanţii firmei Samsung, domnii In-Suk Yoo şi Jung-Tack Lim, au oferit un dineu la care au participat domnul Dan Gălea, prefectul judeţului, dl. Constantin Simirad, primarul oraşului Iaşi, comitetul director al SC FORTUS SA şi alţi reprezentanţi ai Prefecturii şi Primăriei ieşene. Întîlnirea a fost prilejuită de începerea colaborării între cele două firme, acesta fiind primul pas al oamenilor de afaceri sud-coreeni în stabilirea de contacte economice cu reprezentanţi ai industriei ieşene. Această acţiune, corelată cu acordarea de certificate de asigurare a calităţii de către firma britanică de asigurări "LLOYD'S" demonstrează competitivitatea produselor SC FORTUS SA. Dacă imediat după decembrie 1989 mulţi considerau că fostul combinat de utilaj greu nu are şanse de supravieţuire din punct de vedere economic, acest lucru este infirmat de actuala situaţie financiară şi de calitatea produselor. În legătură cu importanţa acestor contracte economice pentru judeţul nostru, am solicitat opinia dl. prefect Dan Gălea, care ne-a declarat: "În momentul de faţă, specialiştii firmei Samsung asistă la desfăşurarea procesului tehnologic pentru a-şi da seama de calitatea produselor şi cred că acţiunea va continua foarte bine pentru FORTUS. Am luat legătura cu Camera de Comerţ şi Industrie pentru a oferi partenerului străin şi alte posibilităţi de colaborare cu unităţi industriale ieşene, deci există şanse reale pentru crearea unor relaţii economice benefice pentru toată industria ieşeană. Ca prefect, asist cumva neutru la această acţiune, dar cu satisfacţie pentru asemenea recunoaştere a industriei noastre".

Vom reveni cu amănunte referitoare la declaraţiile celorlalţi participanţi, precum şi la managementul firmei Samsung în săptămînalul "Financiarul" de luni, 22 martie.

**Alin TOCAN**

# A ZECEA PARTE DIN POPULAŢIA IAŞULUI LOCUIEŞTE ÎN CONDIŢII MIZERABILE; INVESTIŢIILE ÎN CONSTRUCŢII SÎNT NULE

În cursul dimineţii de ieri s-a desfăşurat în sala clubului Consart adunarea generală a filialei Iaşi a Asociaţiei Române a Antreprenorilor de Construcţii (A.R.A.C.O.). Au fost abordate probleme specifice construcţiilor de diverse tipuri şi preocupările Asociaţiei pentru elaborarea contractelor colective de muncă în ramura construcţii-montaj pe anul în curs.

Referitor la problemele cu care se confruntă sectorul construcţiilor în judeţul nostru şi în special SC Consart am solicitat părerea d-lui Dumitru Ciubotaru, director gen. al Consart şi preşedinte al filialei Iaşi a ARACO, care ne-a declarat.

Din păcate, situaţia în construcţii este dezastruoasă, volumul de investiţii fiind extrem de redus. Nici statul, nici oamenii nu au bani pentru construcţii, iar investitori străini găsim foarte greu. Asociaţia noastră face eforturi pentru a supravieţui, orientîndu-se chiar spre alte activităţi, inclusiv cea de comerţ. Situaţia generală nu ne permite nici un fel de greşeală, pentru că orice pas greşit înseamnă pierderi majore. Sursele de finanţare, pentru că aceasta a fost cea mai dezbătută problemă astăzi, trebuie căutate atît la asociaţiile perticulare ce solicită construcţii, cît şi în străinătate, la întreprinzători ce au în intenţie investiţii imobiliare de lungă durată. Derularea contractului societăţii Consart cu firma franceză "Comptoir France Roumain Cannes" decurge foarte bine, ceea ce ne îndreptăţeşte să credem că investiţiile imobiliare sînt tentante pentru oricine, iar pentru a veni în întîmpinarea eventualelor cereri ne-am gîndit şi la achiziţii de teren. Mă îngrijorează în mod deosebit situaţia construcţiilor de locuinţe, existînd la ora actuală cca 35.000 cereri de apartamente. Destrămarea fostului Trust de construcţii nu a dus, după părerea mea, la nimic bun. Desigur că trebuia o reorganizare a lui, însă desprinderea în mici societăţi a redus mult din potenţialul de construcţii. Ceva trebuie făcut pentru că omul are dreptul la o casă şi, de ce nu, chiar la mai multe, acesta fiind un semn de bunăstare".

**Daniel SÎRBU**

Cazul lui Vasile Puiu şi al fetelor sale, care locuiesc impreună intr-o cameră mizerabilă, nu este singular. Cu siguranţă, intre cei 35.000 solicitanţi de locuinţe se găsesc mii care trăiesc în condiţii asemănătoare.

## Vasile Puiu şi fiicele sale riscă să fie scoşi în stradă, pentru că nu au plătit suma de 15.000 lei

O familie fără nici o sursă de venit locuieşte într-o casă naţionalizată, ocupînd două camere, din care numai una poate fi locuită. Vasile Puiu, împreună cu cele două fete ale sale, Mihaela, de 13 ani şi Georgeta, de 14 ani, aşteaptă de la o zi la alta să fie evacuaţi de către executorii judecătoreşti. Hotărîrea a fost luată în şedinţa publică din 25 noiembrie 1992, pentru că V. Puiu avea de plătit la RA "Locuinţa" suma de 15 mii de lei, reprezentînd restanţa la plata chiriei. "Nu este rea voinţă, ne-a spus V. Puiu, efectiv nu am bani să-mi plătesc chiria. Mai muncesc şi eu pe la oameni, pentru 1-2000 lei, să am cu ce-mi hrăni copiii. Nici nu mai ştiu de cînd n-am mai văzut o bucată de carne". Georgeta, pentru a-şi cîştiga existenţa, stă nopţi întregi la rînduri pentru a cumpăra lapte pentru vecini. Astfel mai primeşte şi ea cîte ceva de mîncare sau 20-30 de lei. Locuinţa din care urmează să fie evacuaţi nu are bucătărie, closetul este în curte şi cea mai apropiată sursă de apă este o pompă la colţul străzii. Vasile Puiu locuieşte într-o singură cameră cu cele două fiice ale sale, fiind nevoit să plece din casă de cîte ori copilele, destul de mari acum, se schimbă sau se spală. Dacă va fi nevoit să părăsească locuinţa, se va muta în stradă sau într-o gură de canal. Nu are altă soluţie. "N-am de unde să scot bani acum. Promit că din primul salar, pe care o să-l iau (cum dă căldura, am promisiuni că o să fiu angajat zilier în construcţii) nu mai cumpăr nimic de mîncare şi plătesc chiria".

**Ovidiu SCUTELNICU**

**NOTA REDACŢIEI.** Cotidianul "Monitorul" va plăti către RA "Locuinţa" chiria restantă a d-lui Puiu şi va face toate diligenţele pentru a împiedica evacuarea familiei Puiu din locuinţa sa. În oraşul nostru se vehiculează "afaceri" necurate de sute de milioane de lei, absolut legale; cineva trebuie să încerce să se ocupe de "Cazurile Puiu"

UNIVERSAL OCCIDENT SRL
Iaşi, Str. Han Tătar 6 (Cartier Tătăraşi)
vinde EN GROS:
BĂUTURI RĂCORITOARE IMPORT
WHISKY
CONIAC
LICHIOR
COMPOT ANANAS
HELLAS
LĂMII
LAPTE PRAF NESS AMIGO
CIOCOLATĂ CAFEA MOCCA
FĂINĂ ALBĂ OREZ CAFEA boabe vrac
USTUROI ULEI
MĂSLINE ZAHĂR
IMPORT
ŢIGĂRI:
ASSOS
PARISIENNE
WINCHESTER
LUCKY STRIKE
MONTE CARLO
MARLBORO
CAMEL - lung
L M
telefon 098/146909

## Chirii pentru locuinţe la "mica publicitate"

Indiferent de perioada anului, studenţi, tinere perechi căsătorite sau nu care nu mai vor să locuiască în acelaşi apartament cu părinţii şi alţii, sînt în căutare de camere, garsoniere sau apartamente de închiriat. Pe fondul unei acute crize de locuinţe, se pare totuşi că foarte mulţi sînt dispuşi să-şi pună apartamentele la bătaie, în schimbul unor frumoase sume, de cele mai multe ori în valută.

Parcurgînd paginile de anunţuri ale ziarelor locale, desprindem cîteva oferte:

- apartament 2 camere în vilă, str. Eminescu nr.7, 120 dolari/lună (aproximativ 90.000 lei)
- apartament 2 camere, cartier Mircea cel Bătrîn, str. Cerna nr.32, bl. R1, et.III - 30.000 lei sau 50 dolari/lună;
- apartament 2 camere, mobilat, str. Horga 50 dolari/lună (aproximativ 67.500 lei)
- apartament 3 camere, cartier Mircea cel Bătrîn - 30.000 lei/lună;
- apartament 3 camere, zona Gară, 200 dolari/lună (aproximativ 150.000 lei)

## *În fiecare săptămînă, Primăria ieşeană repartizează solicitanţilor cel mult şase locuinţe*

### - în trei ani, nu s-a putut finaliza construcţia a 1.000 apartamente -

La începutul acestui an, numărul necesarului de locuinţe, aflat în evidenţa societăţilor comerciale, regiilor autonome şi instituţiilor bugetare din oraş se ridică la peste 35.000 de apartamente. De asemenea, în primele două luni şi jumătate ale acestui an, încă aproximativ 1000 de persoane au adresat cereri serviciului fond locativ din Primărie, solicitînd locuinţe. Fondul locativ disponibil permite însă repartizarea a numai 5 sau 6 locuinţe săptămînal. Ele provin din fondul locativ vechi, administrat de RA Locuinţa. Această regie autonomă a început în anul 1990 vînzarea locuinţelor către titularii contractelor de închiriere, în conformitate cu decretul Lege 61/1990. Dintr-un fond locativ de aproximativ 70.000 de locuinţe, existent la începutul anului 1990, R.A. Locuinţa mai administrează în prezent în jur de 30.000. Din acestea provin cele 5 sau 6 locuinţe disponibile care se repartizează săptămînal. Ele devin disponibile în cazul în care titularul de contract, care nu şi-a cumpărat locuinţa, a decedat sau dacă acesta încalcă prevederile contractului de închiriere şi legile în domeniu, caz în care contractul se reziliază. Procesul de vînzare a locuinţelor, din cele 30.000 rămase, continuă.

În decurs de trei ani, nici o unitate specializată în construcţia de locuinţe nu a mai livrat la fondul de stat vreun imobil proiectat şi construit în acest răstimp. Mai mult decît atît, nu s-a reuşit nici măcar finalizarea construcţiei a aproximativ 1000 de apartamente care erau deja începute la finele anului 1989. Pentru aceste apartamente, destinate în mare parte fondului locativ de stat, s-au emis deja repartiţii. Criza bugetară se resimte foarte puternic în acest domeniu. În momentul de faţă s-a propus societăţilor comerciale, care au primit repartiţiile în cauză, să continue lucrările pînă la finalizarea lor. Concretizarea acestei propuneri presupune însă ca societăţile comerciale să deţină fonduri suficiente pe care să le investească în construcţii.

**Toni HRIŢAC**

# MONITORUL INTERN

## Ministerul Sănătăţii va introduce carnete de sănătate pentru medicamente

Pentru a evita "furtul" de medicamente şi lapte praf prin acordarea de către mai mulţi medici, consecutiv, unei singure persoane a mai multor reţete, Ministerul Sănătăţii a luat hotărîrea de a introduce prin intermediul dispensarelor carnete de sănătate la purtător. Astfel, fiecare cetăţean va beneficia de un astfel de carnet în care se vor trece, sub semnătură şi parafă, medicamentele pe care acesta le necesită, a declarat dl. Iulian Mincu, ministrul sănătăţii.

## Românii îşi percep viitorul din ce în ce mai sumbru

O recentă cercetare a Institutului de Sociologie în mari întreprinderi din România a scos în evidenţă faptul că 62 % din subiecţii intervievaţi consideră că nivelul lor de trai (şi aşa scăzut ) se va înrăutăţi. Pe categorii socio-profesionale, intelectualii (ingineri, economişti ) afirmă în proporţie de 64,8 % că nivelul de trai se va înrăutăţi, tehnicienii şi maiştrii în proporţie de 60 %, iar muncitori în proporţie de 61,7 %.

## În judeţul Covasna există pericolul apariţiei de inundaţii

Potrivit relatării postului de radio România - Actualităţi, începînd cu seara zilei de joi, în unele zone ale judeţului Covasna există pericolul producerii unor inundaţii. Probleme deosebite au apărut în zona Sita Buzăului, sat Creasna, unde nivelul ridicat al apelor rîului Buzău pot genera inundarea şcolii şi a unei tabere de copii. Datorită formării unor poduri de gheaţă, au apărut adevărate baraje pe cursul rîului Olt. La nivelul Prefecturii şi al Consiliilor locale din zonele afectate se acţionează împreună cu specialişti din Ministerul Apărării Naţionale pentru distrugerea podurilor de gheaţă în vederea deblocării cursului rîului Olt. Nu există victime, situaţia fiind sub control.

## Va importa România tutun ?

40 % din preţul ţigărilor româneşti obişnuite intră în bugetul de stat sub formă de accize şi 70 % din preţul ţigărilor considerate a fi " de lux ". Industria tutunului, care ar putea aduce mari beneficii statului, se confruntă cu lipsa materiei prime, deşi tutunul este planta plătită cel mai bine dintre toate culturile. Înainte de 1989 se recoltau circa 35.000 tone tutun anual, ceea ce permitea şi efectuarea unor exporturi din cele circa 30.000 tone ţigări produse. În 1992 s-au produs numai 27.000 tone ţigări, deşi suprafaţa cultivată cu tutun a scăzut de la 30.000 hectare la 9.000 hectare. Pentru anul 1993, industria de ţigarete ar avea nevoie de 8.000 tone tutun, care ar asigura producţia de ţigări pînă la recolta viitoare. Acest deficit ar necesita un import de tutun în valoare de aproximativ opt milioane dolari.

## În 1993 alocaţia medie pentru un copil este de 1855 lei iar bursa medie pentru un student - 12.000 lei

În cadrul protecţiei sociale a copiilor, elevilor şi studenţilor sînt prevăzute, pentru acest an, alocaţiile, bursele şi acordarea gratuită de manuale şcolare, se arată într-un studiu elaborat de Comisia Naţională de Prognoză. Pentru anul 1993 se estimează că vor beneficia de alocaţie circa 3,71% milioane copii, cu o alocaţie medie individuală de 1855 lei (82% mai mare decît în 1992). La aceasta se vor adăuga ajutoarele pentru mamele cu mai mulţi copii (de care beneficiază 833 mii mame). Indemnizaţiile de naştere (pentru 116 mame), ajutoare pentru soţiile militarilor în termen (2640 persoane). Elevii şi studenţii vor beneficia, în acest an, de 237,9 mii burse, care la un cuantum mediu lunar de 12 mii lei, vor angaja bugetul cu circa 19,2 miliarde lei.

Aceste măsuri, deşi au efect pe termen scurt, nu vor reuşi să rezolve marea problemă a tineretului: găsirea unui loc de muncă.

Cei mai mulţi şomeri sînt din rîndul absolvenţilor de liceu, aproximativ 44,5%. Aceştia sînt în imposibilitatea de a-şi găsi un loc de muncă. Urmează apoi, în ordine, absolvenţii de şcoli profesionale cu 18,1%, absolvenţii de învăţămînt primar (7,8 clase) 13,3%. Din rîndul persoanelor cu pregătire superioară 6,7% nu îşi pot găsi de lucru, din rîndul absolvenţilor învăţămîntului mediu 3,1%.

*În Parlament*

# Moţiunea de cenzură a fost respinsă sub atenta supraveghere a domnilor senatori Vadim şi Păunescu

Ieri, în Parlamentul României, a fost un spectacol palpitant, presărat cu de toate, pentru toate gusturile. Nici în forul legislativ al ţării nu se dezminte gustul românului pentru circ sau clovnerii, pentru spectacol în general. Au fost şi intervenţii sobre, echilibrate, pline de responsabilitate pentru soarta ţării, dar, pe de altă parte, o serie de măscărici patentaţi şi-au făcut numerele cu brio, spre deliciul telespectatorilor şi al fanilor lor. Căci, bănuiesc, la fel ca vedetele muzicii, circului şi dansului, vor fi avînd şi ei fanii lor pentru care se dau de ceasul morţii să le satisfacă nevoia de joc şi joacă. În Parlament, s-a discutat moţiunea de cenzură împotriva guvernului Văcăroiu iniţiată de opoziţie, prilej cu care, în primul rînd domnii Corneliu Vadim Tudor şi Adrian Păunescu şi-au demonstrat din nou virtuţile carnavaleşti cu care i-a înzestrat natura. Lor li s-a adăugat cu multă plăcere şi deputatul rom Răducanu, care s-a autopersiflat pe cinste căutînd, astfel, să ducă pe noi culmi parlamentare etnia sa. Dacă dl. Răducanu nu se ia în serios, de ce l-am lua noi?! Probabil că ştie mai bine domnia sa dacă merită acest lucru. Acum, toată lumea cunoaşte rezultatul final al votului secret, cu bile, vot prin care s-a respins moţiunea de cenzură. Cele 192 de voturi care s-au adunat în sprijinul moţiunii dovedesc faptul că nici măcar toţi parlamentarii din opoziţie nu au votat pentru. Şi de această dată s-a dovedit că FDSN şi sateliţii săi sînt mult mai hotărîţi în a-şi apăra puterea pe care o împart, acum, în România. De fapt, devine tot mai limpede că în cazul PUNR, PRM, PSM şi PDAR nu avem de-a face, propriu-zis, cu nişte partide politice, ci doar cu simpli sateliţi ai FDSN. Aceste formaţiuni, aşa-zis politice, nu sînt decît, de fapt, nişte beneficiari - clienţi - ai puterii pe care o susţin, indiferent de putere, asemeni peştilor piloţi care străjuiesc drumul rechinului cînd acesta se îndreaptă către pradă. Cu acest prilej - al moţiunii - opoziţia a ajutat aceste structuri clientelare să obţină noi favoruri de la partidul de guvernămînt. Şi cum ar fi ele de partea opoziţiei, cînd aceasta - inabil - declară că niciodată nu va sta la masa guvernamentală cu PSM, PRM ori PUNR?! Dacă n-a mirat pe nimeni faptul că dl. Dan Martian, în loc să sprijine guvernul Văcăroiu, a atacat opoziţia, făcînd-o responsabilă de toate relele prin care trece ţara, cu atît mai puţin putea nedumeri atitudinea lui Adrian Păunescu şi Vadim Tudor. Adrian Păunescu a legat existenţa moţiunii de dorinţa opoziţiei de a-l aduce în ţară - la Cotroceni - pe Regele Mihai, iar Vadim Tudor a "depistat" perspicace pericolul maghiar în această iniţiativă parlamentară. Adrian Păunescu , la un moment dat, involuntar, a sugerat ideea că, acum, în Parlament dă spectacole pe gratis, în vreme ce înainte, pentru a-l vedea şi auzi, trebuia să plăteşti biletul de intrare. Oricum, ieri, şi Vadim Tudor şi Adrian Păunescu şi-au atins nivelele maxime de exprimare şi de competenţe. Vadim Tudor a debutat prin a-i "turna" pe cîţiva colegi scriitori drept omagiatori ai lui Ceauşescu, venind în Parlament cu o carte dedicată defunctului de cîţiva poeţi, unii importanţi, în 1974.

Păunescu, în schimb, a recitat, modest, din creaţia proprie, apoi l-a atacat pe dl. Nicolae Manolescu, numindu-l "tenorul politic de la PAC", acuzîndu-l că a omorît "România literară" şi Uniunea Scriitorilor.

Asta era, nu-i aşa?, în dezbaterea Parlamentului, ieri!

Vadim Tudor, după ce şi-a turnat cu spor colegii întru condei, s-a lansat într-o diatribă vehementă împotriva regelui Mihai. Oricît l-a rugat preşedintele şedinţei,dl. Gherman, să revină "la cestiune" n-a fost posibil şi atunci mulţi parlamentari au părăsit sala, iar preşedintele Senatului a fost nevoit să sisteze pentru un sfert de oră discuţiile. În paranteză fie spus că modul de conducere a şedinţei de ieri de către dl. Gherman a fost lamentabilă, domnia-sa suportînd destule ironii chiar în plen.

După pauză, lui Vadim Tudor i s-a impus să nu citească pasajul referitor la Rege şi atunci Păunescu s-a oferit, în cuvîntul său, să-i publice întregul discurs în ziarul "Vremea". Păunescu a etichetat drept "moment de vîrf al zilei" intervenţia la tribună a lui Vadim. Oricît de jos ar fi căzut talentatul poet Păunescu, n-am fi putut merge pînă acolo încît să credem că va ajunge admiratorul lui Vadim Tudor. Iată, s-au schimbat multe în România, pentru că, înainte de '89, Păunescu nici n-ar fi acceptat să ia notă de existenţa lui Vadim. Mare lucru şi politica! Apropie şi desparte oamenii decît cel mai de temut virus. Şi-i ţine strîns uniţi. Au excelat ieri la tribuna Parlamentului, dar prin limpezime şi elocvenţă, domnii Nicolae Manolescu, Dinu Patriciu, Petre Roman, Adrian Severin şi ... Vasile Văcaru. Neaşteptat de bun trăgător cu arcul în opoziţie a fost ieri Vasile Văcaru. A punctat cu eficienţă şi fără scrupule.

Dar cel mai întristător moment al zilei a fost discursul unui deputat PNŢCD, care s-a declarat, cu acel prilej, independent, împotriva moţiunii şi pentru Guvernul Văcăroiu. Numele acestui deputat PNŢCD este Leonida Lari, care printr-un discurs în care confuzia a luat-o înaintea îngustimii ideatice şi-a exprimării în limba română, a smuls din partea stîngii cele mai multe aplauze Minute în şir Leonida Lari a fost ovaţionată de către FDSN şi sateliţii săi. Este încă un caz în care capitalul simbolic pe care s-a mizat nu a slujit la nimic. Prestaţia Leonidei Lari va pune probabil punct nefericitelor alegeri de parlamentari pentru numele lor

**Dorin POPA**

# Consiliul Judeţean a stabilit taxele pentru autorizaţiile de desfacere a băuturilor alcoolice şi pentru desfăşurarea de activităţi economice

Ieri dimineaţă a avut loc şedinţa Delegaţiei permanente a Consiliului Judeţean Iaşi sub preşedinţia domnului Ion Amihăiesei, preşedintele Consiliul Judeţean. La primul punct al ordinii de zi a fost discutată o variantă de alimentare cu apă potabilă a localităţii Strunga din sursa de apă Timişeşti, investiţie care ar necesita, conform unui studiu de necesitate, circa 400 milioane de lei. Consilierii nu au fost de acord cu acest proiect, în cele din urmă, votîndu-se doar trecerea la faza întocmirii unui studiu de fezabilitate care să aibă în vedere cel puţin încă trei variante. La punctul doi al ordinii de zi s-a discutat proiectul de decizie privind propunerile de trecere în patrimoniul Consiliului Judeţean a unor bunuri mobile şi imobile. Dl. Amihăiesei a anunţat că, în urma concilierilor cu Primăria şi Prefectura, o serie de obiective vor rămîne la Consiliul Judeţean. Clădirile respective sînt: imobilul din strada Crişan în care îşi desfăşoară activitatea Centrul Militar Judeţean, jumătate din clădirile din strada Codrescu (cealaltă jumătate urmînd a fi luată de Prefectură) şi garajul partidului. Hotelul partidului a rămas în patrimoniul Primăriei, iar Casa Agronomului din strada Bucium nr.80 este cerută de Prefectură. La punctul trei al ordinii de zi a fost aprobată modificarea unor taxe speciale ce urmează a fi percepute cetăţenilor. Astfel, s-a stabilit ca taxă pentru obţinerea autorizaţiei de desfacere a băuturilor alcoolice suma de 5000 lei iar pentru reînnoirea ei 3000 lei. Pentru o autorizaţie de desfăşurare a activităţii economice se va percepe o taxă de 2000 lei iar pentru reînnoirea ei 1500 lei. De asemenea, au fost majorate taxele pentru serviciile de stare civilă, pentru ridicările topometrice şi pentru obţinerea certificatului de urbanism. Şomerii, handicapaţii, veteranii de război, răniţii şi urmaşii celor decedaţi în decembrie 1989 sînt scutiţi de aceste taxe. A fost votat, de asemenea, formarea unor comisii pentru licitarea terenurilor în comun,

**Vali ŞTIRBU**

# Jocul "alba-neagra" se va legaliza în România

• dar sub un control strict din partea Ministerului Finanţelor •

Potrivit unor surse guvernamentale, Ministerul Finanţelor va înainta executivului un nou proiect de lege în ce priveşte practicarea jocurilor de noroc în România. Printre jocurile de noroc menţionate în noul proiect de hotărîre se află şi "alba-neagra", celebrul joc cu care au intrat ţiganii români în Europa.

Specialiştii de la Ministerul Finanţelor au propus ca toate jocurile de noroc să se desfăşoare în locuri special amenajate. Pînă la aprobarea de către executiv a acestui proiect de lege, în România au voie să practice jocurile de noroc numai societăţile comerciale care au funcţionat în 1992 cu acest obiect de activitate şi care deţin o autorizaţie de funcţionare emisă de Primărie, actele necesare autorizării fiind depuse la Ministerul Finanţelor. Toate aceste societăţi comerciale care vor avea ca obiect de activitate jocurile de noroc se numesc "Cazinouri".

Din informaţiile pe care le deţinem de la Registrul Comerţului, în Iaşi nu există asemenea societăţi. Există însă posibilitatea ca după apariţia hotărîrii respective tot felul de societăţi obscure să solicite Primăriei autorizarea pentru practicarea jocurilor de noroc, dar care, de fapt, să scoată în stradă o măsuţă pliantă la care să "evolueze" un specialist în "alba-neagra". Pentru a se evita legalizarea unei alte escrocherii de talie naţională (cazul anterior este funcţionarea "sistemelor de întrajutorare"), primarul Constantin Simirad a declarat: "Una este un joc de noroc şi alta o şarlatanie. Trebuie să facem distincţie între una şi alta. "Alba-neagra", jocul pe care aflu că guvernul l-ar putea legaliza, nu este un joc de noroc, ci şarlatanie curată. În nici un caz Primăria Iaşi nu va autoriza "societăţi comerciale" care vor avea ca obiect de activitate "alba-neagra"; cel puţin cît voi fi eu primar. Chiar la Florenţa, cînd am fost, am văzut un italian cu "alba-neagra" pe o stradă şi după ce m-am îndepărtat 50 de metri l-am văzut că îl urmărea poliţia".

**Septimiu SĂRĂŢEANU**


BANCA DACIA FELIX S.A.
- CLUJ NAPOCA -
are plăcerea de a vă anunţa deschiderea începînd cu data de 8 martie 1993 a sucursalei sale din Iaşi.
Societatea bancară "DACIA FELIX", una din primele societăţi de acest fel, a fost creată pentru a sprijini, în primul rînd, activităţile private.
Ne propunem oferirea de servicii bancare de o calitate ireproşabilă.
Numărul clienţilor noştri, adevăraţi colaboratori, a crescut în fiecare zi şi mîine sperăm şi cu dvs.
De asemenea, Banca "DACIA FELIX" vinde acţiuni nominative în valoare de 5.000 lei şi cumulative de 50.000 lei şi 500.000 lei pentru persoane fizice şi juridice.
Informaţii suplimentare se pot obţine la sediul sucursalei noastre din B-dul Copou nr. 5, sau la telefoanele: 140320 (direct), 146220 int. 101, 102, 103.
DACIA FELIX S.A. CLUJ-NAPOCA BANCA


# Combaterea corupţiei este apreciată ca fiind cea mai importantă acţiune a Consiliului Judeţean

În şedinţa de ieri a delegaţiei permanente a Consiliului Judeţean Iaşi a fost discutat programul de măsuri întocmit de aparatul tehnic privind protecţia patrimoniului public, combaterea corupţiei şi apărarea intereselor populaţiei. Reamintim cititorilor că acest proiect a fost iniţiat de Guvernul României şi trimis tuturor prefecturilor la data de 12 februarie 1993. Ieri, membrii delegaţiei permanente au discutat în special despre combaterea ilegalităţilor în mediul rural, unde au apărut numeroase abuzuri la lichidarea patrimoniului fostelor CAP-uri şi la punerea în posesie a cetăţenilor îndreptăţiţi să primească terenuri, abuzuri rămase nesancţionate.

Dl. Ion Amihăiesei, preşedintele Consiliului Judeţean, a apreciat că aplicarea programului guvernamental este cea mai importantă acţiune de la constituirea acestui organism. "Este obligatoriu ca, pe lîngă măsurile înscrise în acest proiect, să semnalăm şi cazurile de concurenţă neloială care apar în toate domeniile". Judeţul Iaşi a fost împărţit în 7 zone care urmează a fi controlate atît de consilierii aleşi cît şi de funcţionarii din aparatul tehnic al Consiliului Judeţean Iaşi.

**Mona DÎRŢU**


LICITAŢIE

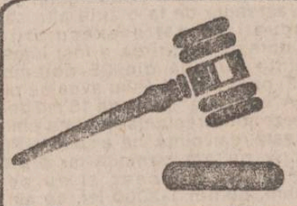

S. C. "MICA INDUSTRIE" S.A. Iaşi, Str. Vasile Alecsandri nr. 6, vinde la licitaţie publică în data de 16 aprilie 1993 ora 10.00, următoarele active:
1. Spaţiu comercial - Iaşi, Str. Costache Negri bloc D1 - spaţiul actualului magazin "Styl";
2. Spaţiu comercial - Bularga, Str. Bucium nr. 19 - spaţiul actualei consignaţii Bavaria;
3. Spaţiul producţie sifoane şi reparaţii ceasuri Bd. Independenţei bloc R2;
4. Spaţiu comercial - Paşcani Str. Gării bloc C28 - actualul spaţiu comercial deţinut de S.C. "ASCOM" S.R.L.
Relaţii suplimentare se pot obţine la telefonul 142901 în zilele lucrătoare.

SORLANG SRL
CEL MAI MODERN LABORATOR FONETIC
VĂ INVITĂM LA CURSUL DE LIMBĂ ENGLEZĂ

| ORA | ZILELE DE SUSŢINERE A CURSULUI | ÎNCEPÎND CU DATA | PREŢ/ 20 ORE | TERMINÎND PE DATA | GR. | NIVELUL DE PREGĂTIRE | GR. | NIVELUL DE PREGĂTIRE |
|---|---|---|---|---|---|---|---|---|
| 08-10 | LUNI, MIERCURI, VINERI | 29.03 | 3.500 | 19.04 | 405 | INTERMEDIARI I | 108 | INTERMEDIARI III |
| 08-10 | MARŢI ŞI JOI | 30.03 | 3.500 | 29.04 | 605 | INTERMEDIARI III | 506 | INTERMEDIARI II |
| 10-12 | LUNI, MIERCURI, VINERI | 29.03 | 3.500 | 19.04 | 505 | INTERMEDIARI II | 209 | ÎNCEPĂTORI II |
| 12-14 | LUNI, MIERCURI, VINERI | 29.03 | 3.500 | 19.04 | 206 | ÎNCEPĂTORI II | 405 | INTERMEDIARI I |
| 12-14 | MARŢI ŞI JOI | 30.03 | 3.500 | 29.04 | 306 | ÎNCEPĂTORI III | 112 | ÎNCEPĂTORI I |
| 14-16 | MARŢI ŞI JOI | 30.03 | 5.000 | 29.04 | 307 | ÎNCEPĂTORI III | 106 | INTERMEDIARI I |
| 16-18 | LUNI, MIERCURI, VINERI | 31.03 | 5.000 | 21.04 | 208 | ÎNCEPĂTORI II | 210 | ÎNCEPĂTORI II |
| 16-18 | MARŢI ŞI JOI | 30.03 | 5.000 | 29.04 | 404 | INTERMEDIARI I | 109 | ÎNCEPĂTORI I |
| 18-20 | LUNI, MIERCURI, VINERI | 29.03 | 5.000 | 19.04 | 603 | INTERMEDIARI III | 110 | ÎNCEPĂTORI I |
| 18-20 | MARŢI ŞI JOI | 30.03 | 5.000 | 29.04 | 504 | INTERMEDIARI II | 111 | ÎNCEPĂTORI I |

1. Toţi profesorii din schipa pedagogică au beneficiat de o pregătire specială asigurată de către formatori englezi.
2. La absolvirea cursului se alibrează o diplomă reunoscută de MINISTERUL ÎNVĂŢĂMÎNTULUI.
3. Laboratoarele noastre dispun de cea mai modernă dotare audio şi video din ţară.

ÎNSCRIERILE SE FAC ZILNIC ÎNTRE ORELE 8-18 PÎNĂ LA DATA DE 28.03.1993
STR. SOCOLA NR.134 (CASA SINDICATELOR) TEL. 126477

S.C. CLAVAGET S.R.L. IAŞI
(etaj 1, CORFURĂ-COPOU)
oferă ONORATEI CLIENTELE:
produse cosmetice: - FARMEC-S.A. CLUJ (creme, deodorante) PALMOLIVE-COLGATE
încălţăminte CLUJANA
ciocolata MACI
îmbrăcăminte
detergenţi
RIO, cafea, ţigări indigene şi import
VĂ AŞTEPTĂM! Program 9-16

ANUNŢ IMPORTANT!
La 27 martie 1993, ora 9, Camera de Comerţ şi Industrie Iaşi deschide
"cursuri de contabilitate cu specific pentru societăţi private"
cu o durată de 20 ore.
Taxa pentru o persoană este de 10.000 lei,
se eliberează certificate profesionale recunoscute.

**Pentru ca Ministerul Sănătății nu a stabilit prețurile de comercializare**

# Medicamente în valoare de mii de dolari au fost stocate luni de zile în depozitele Oficiului Farmaceutic ieșean

În luna noiembrie 1992, Banca Mondială a acordat Ministerului Sănătății un credit, cu o perioadă de garanție de 5 ani pentru achiziționarea de medicamente. În urma acestui acord, la Oficiul Farmaceutic Iași urmează să sosească 5 tranșe de medicamente, din care s-a primit pînă în prezent una, în valoare de 17.000 de dolari. Medicamentele au sosit în decembrie și au fost ținute în depozite pînă în luna martie a anului acesta pentru că nu s-au primit în timp util prețurile de la Ministerul Sănătății și de la Ministerul Finanțelor. Medicamentele provin de la organizația "UNICEF" din Danemarca, care le-a colectat din mai multe țări occidentale. Medicamentele din prima tranșă nu prezintă probleme din punctul de vedere al termenului de valabilitate. De aceste medicamente vor beneficia atît spitalele cît și farmaciile (de stat sau particulare).

De curînd, agenția de știri "Mediafax" a difuzat o știre conform căreia Ministerul Sănătății a luat hotărîrea de a stabili o taxă vamală pentru medicamentele importante. Totodată, se arată în știrea "Mediafax"-se intenționează reducerea taxelor vamale pentru materia primă necesară industriei românești de medicamente. Surse din interiorul Ministerului Sănătății afirmă că această știre este eronată întrucît s-a prelungit de curînd termenul de aplicare al HG 98 din 13 martie 1993, prin care erau scutite de taxele vamale medicamentele provenite din import, pînă la 1 mai a.c.

Introducerea taxelor vamale amintite ar fi o măsură aberantă pentru că sînt foarte multe medicamente strict necesare spitalelor din țară și care nu pot fi produse de industria noastră de medicamente: cefalosporinele, care se folosesc în tratamentul septicemiilor ravindcalității superioare antibioticelor, aminoacizi (soi perfuzabile), anestezice, insulina retardată, cu aplicații în tratamentul diabetului, etc.

**Costel STROESCU**

Avertisment al Direcției Sanitare Veterinare

## *Nu consumați carne de animal sacrificat care nu a împlinit 21 de zile de la naștere*

Direcția Sanitară Veterinară a județului Iași ne informează că este interzis consumul cărnii de miel, sacrificat înainte de a împlini 21 de zile de la naștere și trei kilograme greutate.

Această interdicție se motivează prin prezența unor toxine ce pot fi găsite în carnea animalelor sacrificate înainte de a împlini o anumită vîrstă, timp în care se elimină substanțele toxice pentru organismul uman.

Această carne, denumită "carne fetală" sau "de făt", după cum ne declară dr. Marcel Mihai, inspector șef la Direcția Sanitară Veterinară, "în afara faptului că este toxică, nu are calități nutritive". Un risc pe care îl poate genera desfacerea acestui produs este substituirea cu carne de cîine, pisică etc., de care este foarte greu de deosebit.

Atenționăm cumpărătorii de animale sacrificate și comercializate de particulari să achiziționeze numai carne verificată și atestată sanitar-veterinar, care este pusă în vînzare numai în locuri special amenajate și care prezintă acte însoțitoare ce aprobă vînzarea.

Precizăm că interdicția de a consuma carne "de făt" este valabilă și pentru celelalte animale. Astfel, carnea de viței se poate consuma numai după 21 de zile iar carnea de purcel după 21-30 de zile.

**Adina SCUTELNICU**

*În democrație se mai întîmplă și așa ceva*

# Un polițist a fost arestat pentru luare de mită

Ieri, Procuratura militară a înaintat tribunalului rechizitoriul fostului sergent major Constantin Negrii, acuzat de fals intelectual și luare de mită. Pe 7 ianuarie 1993, în timp ce se afla într-un echipaj de intervenție, C. Negrii l-a oprit pe conducătorul auto Valentin Eduard Hudea pentru controlul actelor. La prima verificare, s-a constatat că autorizația de circulație a autoturismului era expirată. "Pentru această infracțiune, ne-a spus dl. procuror Ștefan Mihai, cel care a soluționat dosarul, posesorul autoturismului putea primi o amendă de cîteva mii de lei. Nici într-un caz nu putea fi vorba de închisoare, așa cum l-a amenințat polițistul".

După constatarea abaterii, V.E. Hudea, student în anul IV la facultatea de Medicină, a fost invitat în mașina poliției pentru primele cercetări. Pentru a-l intimida, sergentul major C. Negrii l-a amenințat pe student că "dacă vei scăpa de închisoare, în cel mai fericit caz o să primești o amendă de 80-100 de mii lei". După care, cu multă abilitate, omul legii s-a interesat de situația materială a lui V.E. Hudea. Aflînd că acesta a avut de curînd nunta, s-a arătat curios să afle ce a făcut cu banii primiți cadou la petrecere. Atunci cînd i s-a spus că tînărul și-a cumpărat un televizor color cu telecomandă, Constantin Negrii a replicat: "În 7 ani de căsătorie eu nu am reușit să-mi cumpăr o telecomandă, darămite un televizor color!" După care a început o adevărată "tîrguială" pentru a fixa valoarea amenzii. Pînă la urmă, aceasta a fost fixată la 10 mii lei, pe care conducătorul auto i-a plătit pe loc. După ce a încasat banii, fără a întocmi procesul verbal cuvenit, sergentul major C. Negrii a eliberat o dovadă de circulație, scrisă de mînă, valabilă pînă pe 13 ianuarie 1993. Această dovadă, consemna că autorizația provizorie fusese reținută de C. Negrii, pentru cercetări, și permitea deținătorului să circule pînă la data amintită.

După ce a fost reclamat la Poliție, unde a fost chemat pentru declarații, Constantin Negrii s-a deplasat la domiciliul studentului, unde a înapoiat banii primiți. Polițistul l-a rugat pe Hudea să declare că a încercat numai să-l mituiască dar el a refuzat, aruncîndu-i banii jos, așa urmînd să se explice faptul că, ajuns acasă, V.E. Hudea nu și-a mai găsit banii "crezînd" că au fost primiți pînă la urmă de C. Negrii. La procuratura Militară, această variantă nu a fost recunoscută de studentul Valentin Hudea, dosarul fiind soluționat în scurt timp și înaintat la Tribunal.

"Am cerut ca procesul sergentului major Constantin Negrii să se desfășoare la sediul Poliției Județene, ne-a precizat dl. Ștefan Mihai, acesta poate fi un exemplu și pentru alții care acceptă mita. Facem un apel pentru toți acei care sînt puși în situația de a da mită, amintindu-le că în momentul în care se adresează procurorului, primesc banii înapoi și nici nu se consideră că au încălcat legea".

**Ovidiu SCUTELNICU**

# Directorul de la R.A. Termoficare n-are ținere de minte

***•Una afirmă în răspunsul trimis redacției, alta în comunicat•***

În numărul de ieri al cotidianului "Opinia" a fost publicat un comunicat al R.A.Termoficare semnat de Consiliul de Administrație și de Biroul Sindical. În acest comunicat se specifică faptul că: toate cheltuielile incluse pe listele de plată în cadrul Administrației de clădiri sînt cele facturate de furnizori la prețurile și tarifele aprobate legal, fără nici un adaos de nici un fel.

Acest comunicat demonstrează încă o dată inconsecvența conducerii R.A.T., care vorbește în numele Administrației de clădiri demonstrînd prin aceasta că este secție a acestei regii autonome.

În răspunsul primit la redacția noastră, semnat de dl. Arcadie Dubeț, se arată că: "... pe baza convenției între părți se percepe un comision de 3-5% la sumele încasate și virate", către fiecare regie (furnizor de utilități). Și atunci, cine minte, d-le Dubeț?

Subliniem faptul că Administrația de clădirii aplică un comision de 5% ( după declarația făcută de ing. Octavian Vornicu) facturilor primite de la R.A.T. Iași, a cărei secție componentă este.

Redactorii noștri au făcut această anchetă publicistică cu scopul de a face ca locatarii să-și dea seama din ce cauză cheltuielile de întreținere sînt atît de mari. Articolele noastre se bazează pe date și fapte concrete. În timpul documentării, am sesizat numeroase inadvertențe în declarațiile domnilor Arcadie Dubeț, director R.A.T. și Octavian Vornicu, șeful secției Administrația de clădiri.

Comunicatul publicat în cotidianul "Opinia" este o clară probă de dezinformare a cetățenilor, deoarece avem dovezi scrise că se percep comisioane de la furnizori.

În același comunicat apare: "Considerăm campania de calomniere și denigrare dusă de cotidianul "Monitorul" împotriva R.A.Termoficare și a salariaților săi ca fiind netemeinică și fără nici un fundament". Noi nu am dorit să calomniem pe nimeni, ci doar am dorit să sesizăm o situație neclară. S-au mai înregistrat cazuri cînd am fost acuzați de calomnie și denigrare iar cei în cauză se află acum în cercetări penale. Acest comunicat al RAT este semnat și de Biroul sindical.

Considerăm că implicarea sindicatului în acest comunicat este o dovadă clară de manipulare, avînd în vedere o serie de situații în care sindicatul nu a luat atitudine în aplicarea prevederilor contractului colectiv de muncă și a legislației în vigoare.

Astfel, pînă în luna aprilie 1992, pe statele de plată ale angajaților Administrației de clădiri au fost reținute sume de bani, ce reprezentau cotizația de sindicat, deși mulți din angajații acestei secții nu erau membri de sindicat. Nici pînă astăzi acești bani nu au fost returnați salariaților păgubiți.

Un alt exemplu este următorul: într-o declarație a unuia dintre administratorii concediați, acesta afirmă că i s-a pus în vedere să accepte plecarea în șomaj pentru că oricum ar fi fost dat afară din serviciu. Deși postul nu s-a desființat, și a fost angajată altă persoană în loc, sindicatul nu a luat nici o măsură. Pe de altă parte, în data de 11 ianuarie 1993 au fost trimiși în șomaj mai mulți administratori, celor în cauză nu li s-a dat nici un preaviz ( așa cum prevede legea) și au aflat despre concediere de abia în data de 15 ianuarie. Motivul concedierii, după cum a anunțat ing. Octavian Vornicu, a fost că, în luna decembrie 1992, s-a depășit fondul de salarii. Testarea s-a desfășurat prin discuții libere purtate între patru ochi, cu șeful secției.

Considerăm că dacă acestea ar fi singurele aspecte negative din activitatea Administrației de clădiri, ar fi de ajuns pentru a se declanșa o anchetă pe toate planurile din partea organelor competente. Și această anchetă o vom cere cu insistență.

**Nicolae MANOLIU**
**Costel STROESCU**

# A fost înființată o asociație pentru conservarea monumentelor istorice ale Iașului

Acum două zile a avut loc la sala mare a Primăriei Iași ședința Asociației pentru Conservarea și Reevaluarea Estetică a Monumentelor istorice și Siturilor din orașul Iași. Scopul acestei asociații, înființate de dl. prof. Gheorghe Macarie constă în crearea unui patronaj asupra monumentelor funerare din cimitirul din Iași care au aparținut personalităților politice, științifice, literare, artistice, militare etc. Acest patronaj va fi exercitat de instituțiile corespunzătoare domeniilor în care aceste foste personalități și-au desfășurat activitatea și care urmează să le preia, conform unei împărțiri corespunzătoare efectuate în prealabil de A.C.N.R.E.M.I.S. Iași, în vederea îngrijirii și întreținerii acestora. Practic, activitatea asociației nu se va reduce numai la acest domeniu, ci are în vedere reamplasarea unor monumente sau instalarea unora noi, recuperarea și restaurarea unor monumente dispărute, refacerea și reamplasarea unor statui etc.

La această ședință, printre cei aproape 40 de participanți din partea diverselor instituții cu caracter științific, cultural, militar, au luat parte dl. Constantin Simirad, primarul municipiului Iași, criticul de artă Constantin Ciopraga, scriitorul Corneliu Ștefanache, arheologul Nicolae Pușcașu, criticul literar Mihai Holban, poetul Lucian Vasiliu, prof. Ioan Caproș (decanul Facultății de Istorie), reprezentanți ai bisericii ortodoxe și catolice din Iași. În cadrul discuțiilor, primarul Constantin Simirad a ținut să specifice faptul că "Trebuie să lăsăm ceva urmașilor cu care să-și clătească și ei ochii, așa cum ni i-am clătit și noi. Cu cît ne învățăm cu leibertatea, cu atît sîntem mai sensibili la frumos, cultură și spirit. Trebuie să creăm, prin această asociație, un curent de opinie favorabil acestei idei". Așa cum a ținut să se substituie sau să se suprapună peste Comisia Monumentelor Ansamblurilor și Siturilor Istorice, ci doar să colaboreze cu aceasta în îndeplinirea obiectivelor pe și le propune.

Poetul Lucian Vasiliu a subliniat importanța acestei zile afirmînd că: "Această zi va rămîne ca o grevă a intelectualității ieșene împotriva inerției, indiferenței și prejudecăților bahluviene care persistă încă în conștiință, atît a populației cît și a autorităților".

**Eduard CALOTĂ**

# O grădiniță este în pericol de a fi evacuată

Grădinița cu program normal Lunca Cetățuii din comuna Ciurea este în pericol de a fi evacuată din spațiul în care își desfășoară activitatea educativă cei 150 de copii care o frecventează. Această grădiniță funcționează în trei apartamente la parterul blocului 78 B din Ciurea, restul apartamentelor fiind, pînă de curînd, apartamente de serviciu aparținînd SC Fortus SA. Începînd cu anul 1990, aceste apartamente au fost puse în vînzare conform Legii 61/1990. Odată cu restul apartamentelor, s-a depus documentația corespunzătoare și pentru cumpărarea celor trei apartamente în care funcționează grădinița de către persoane "care mai au și altă locuință din fondul de stat" - așa cum apreciază conducerea acestei grădinițe. Tot conform acestor aprecieri, precum și a prevederilor Legii mai sus menționate, apartamentele din fondul de stat pot fi cumpărate cu precădere de către chiriași. În acest caz, chiriașul este Inspectoratul Școlar Județean Iași și, ca atare, conducerea grădiniței a solicitat primarului Constantin Simirad să nu permită schimbarea destinației acestor trei apartamente, avînd în vedere și faptul că în zona respectivă nu mai există nici o grădiniță și nici nu este prevăzută construirea vreunui local cu această destinație.

Ca o alternativă la această solicitare, salariații acestei grădinițe sînt dispuși să cumpere aceste trei apartamente cel puțin "pentru a-și putea păstra locul de muncă".

**Eduard CALOTĂ**

## *Un spectacol dedicat copiilor, la care vor participa Ioan Luchian Mihalea și Marian Rîlea*

Agenția de Impresariat Artistic "PRIM" Iași, condusă de dl. Doru Zaharia, actor al Teatrului Național Iași, intenționează să organizeze pe data 14 mai a.c. un spectacol dedicat copiilor, la care au răspuns pînă acum, împreună cu grupul "Minisong" condus de Ioan Luchian Mihalea, Marian Rilea cu grupul "Abracadabra" și Eugen Cristea cu grupul de la emisiunea "Măgărușul".

Pentru o deplină reușită, organizatorul, dl. Doru Zaharia, face apel la posibilii sponsori să contribuie financiar la publicitatea și scenografia acestui spectacol, avînd în vedere că Agenția de Impresariat Artistic "Prim" Iași va dona o parte din încasările realizate unui cămin de copii din orașul nostru. **(N.E.P.)**

ORAȘUL PE O COLOANĂ

## Oferte interesante pentru activitatea Primăriei

Consiliul Județean Iași a transmis Primăriei municipiului Iași o ofertă a Societății SIBCO SRL, firma specializată în operațiuni de comerț exterior cu produse din domeniul industrial, respectiv utilaje necesare activității edilitar-gospodărești. Astfel, oferta constă în : mașini pentru măturat străzile tip CIVO-6 (la un preț extern de 56.800 dolari SUA), mașini pentru desfundat sistemul de canalizare tip CAK-8 (la prețul de 68.200 de dolari) și mașini pentru colectat și compactat gunoiul menajer tip BOBR-12 (la prețul de 115.000 mărci).

Avînd în vedere faptul că la prețurile acestor utilaje fabricate în Ceho-Slovacia se mai adaugă taxe vamale de 30%, TVA 18% și comisionul firmei de 8%, este puțin probabil ca această ofertă să fie primită. Chiar dacă se asigură piese de schimb gratuit în perioada de garanție de un an.

Tot Primăriei Iași i-a mai parvenit o ofertă, cel puțin la fel de interesantă, din partea firmei ROCAR SA București (fosta "Autobuzul"). Această societate are o experiență de peste 40 de ani în domeniul producției de vehicole de transport în comun, și a echipat, în decursul anilor, peste 80% din parcul național de autobuze destinate transportului urban, interurban și turistic. Prețurile variază între 15.5 și 20.1 milioane de lei la cele patru tipuri de autobuze oferite (echipate cu motoare de 194 și 256 C.P.-Turbo) și de la 28 la 35 milioane la troleibuzele articulate.

Este posibil ca această ofertă să intre în atenția R.A.T.C. Iași, însă nu prea curînd.

## Federația Patronilor contestă o hotărîre a Primăriei

Federația Patronilor din Iași a depus la Primăria municipiului o contestație împotriva Dispoziției 942/6 august 1992, solicitînd anularea ei, "fiind un act administrativ ilegal". Articolul 1 al acestei Dispoziții (care de fapt face obiectul contestației) prevede faptul că "pentru eliberarea autorizațiilor de funcționare, aviz de principiu, contract de închiriere, solicitantul va depune odată cu cererea respectivă și acordul locatarilor cu privire la existența și funcționarea unităților la parterul blocurilor de locuit".

Așa cum se apreciază în contestația F.P. Iași, la baza acesteia stau plîngerile membrilor federației "vătămați în drepturile lor și mai ales în lipsa totală a unui suport legal al respectivei dispoziții".

Avocatul Mihail Vlasov, președintele federației, a mai specificat faptul că "respingerea contestației și menținerea dispoziției ne va obliga să ne adresăm instanței de judecată unde vom solicita despăgubiri (...) care se cifrează estimativ la peste 5.000.000 lei".

## Lucrările pentru restaurarea Bisericii "Trei Ierarhi" sînt în întîrziere

La ședința Comisiei "Trei Ierarhi", care a avut loc ieri în sala mare a Primăriei Iași, s-a făcut o informare asupra stadiului la care au ajuns lucrările de prospectare și expertizare a acestei biserici. Astfel, datorită condițiilor meteorologice deosebit de severe din ultima perioadă, aceste lucrări au rămas în urmă cu circa 3-4 săptămîni, rămînînd nerezolvate, printre altele, măsurătorile turlelor și ale acoperișului. Tot condițiile meteo au întîrziat expertizele seismică, structurală și fizică a materialelor construcției, care trebuie efectuate de specialiști ai Institutului Politehnic Iași. S-a menționat necesitatea urgentării pregătirii documentațiilor necesare pentru prezentarea lor către UNESCO, pînă la data de 15 aprilie a.c.

# Pentru 15.000 lei pe oră, o educatoare din Basarabia întreținea raporturi sexuale în hotelul Traian

La sfîrșitul săptămînii trecute, în camera 315 a hotelului "Traian" din Iași, a fost surprinsă Zinaida Florea (22 de ani), educatoare din Chișinău, în timp ce practica prostituția.

În schimbul unui tarif fix de 15.000 lei pe oră basarabeanca întreținea raporturi sexuale variate, cu orice plătitor. Prostituata era însoțită în permanență de Vitali Mocanu și Arsanali Iaghiaev care îi găseau clienți și îi asigurau protecție.

Pentru că au refuzat să se legitimeze în fața organelor de Poliție au fost sancționați contravențional conform legii nr.69/1991, punîndu-li-se în vedere să părăsească în cel mai scurt timp România.

Referitor la această situație purtătorul de cuvînt al Poliției a precizat că "prostituția practicată de basarabence, care își vînd trupul cînd își termină banii, a devenit un fenomen prezent și la Iași dar este destul de greu să fie stopat. Aceste femei de moravuri ușoare, cînd sînt luate la întrebări, declară că nu au făcut o pentru bani, ci din plăcere și atunci, avînd în vedere vederile democratice ale întregii societăți, nu o mai poți acuza de prostituție. Este foarte greu să dovedești unei femei care întreține raporturi sexuale cu diverși bărbați că este prostituată".

**Septimiu SĂRĂȚEANU**

societatea comercială
**CONSART sa**
Iași · B-dul Copou nr. 3

REFERITOR LA INVESTIȚIA "HOTEL 110 LOCURI-CONSART" INFORMĂM PE TOȚI VIITORII SAU POSIBILI ACȚIONARI CĂ SOCIETATEA VA DESCHIDE UN CONT DE AȘTEPTARE LA BANCA DACIA - FELIX - SUCURSALA IAȘI, ÎN CARE SE VOR COLECTA TOATE SUMELE, PENTRU CARE BANCA VA ACORDA DOBÎNZI.

INVITĂM TOȚI DORITORII SĂ CONTACTEZE SOCIETATEA NOASTRĂ PENTRU A DISCUTA CONDIȚIILE DE ASOCIERE ȘI A-ȘI DEPUNE OFERTELE ASUPRA SUMELOR PE CARE SÎNT DISPUȘI SĂ LE INVESTEASCĂ.

INVESTIȚIA VA AVEA CONDIȚII DE ATACARE ÎNCEPÎND CU LUNA MAI 1993.

PRESELECȚIE FILMATĂ
**MISS MOLDOVA 1993**
LA DATA DE 21.03.1993, ora 10.00
la HOTEL "ORIZONT"

CONDIȚII: înălțime minimă 1,70; ținută de zi și costum de baie

**PREMIUL OFERIT CÎȘTIGĂTOAREI:**
**UN AUTOTURISM**

Relații la tel. 113665 și 142017

*Pentru a ameliora situaţia economiei ruse*

# Grupul celor şapte state industrializate va acorda un ajutor financiar programului reformist

Scăderea valorii rublei înseamnă că un ajutor occidental acordat Rusiei ar avea un efect deosebit, însă Occidentul trebuie să aibă în vedere şi consecinţele politice care decurg de aici, a declarat, miercuri, John Flemming, economist al Băncii Europene pentru Reconstrucţie şi Dezvoltare (BERD). O economie aflată în declin, marcată de o inflaţie galopantă a dus la furtuni politice la Moscova. Grupul primelor 7 state industrializate, (G-7) a hotărît, în principiu, acordarea unui ajutor de urgenţă pentru programul de reforme al preşedintelui Eltîn. Rubla a coborît din nou joi la cea mai scăzută rată în raport cu dolarul american, fiind înregistrat un raport de 667 ruble pentru un dolar faţă de 662 cu o zi înainte. Flemming a afirmat că un aspect pe care guvernul rus trebuie să-l aibă în vedere este adoptarea unui set de măsuri sociale, care să ducă la o ameliorare simţitoare a crizei politice. El a menţionat că o modalitate de finanţare a acestui pachet de măsuri de către statele occidentale este folosirea influenţei lor pentru crearea unui aşa numit "dividend pacifist" prin care o parte din banii destinaţi cheltuielilor militare să fie folosiţi în scopuri mult mai productive.

*În urma deciziilor luate de liderii săi comunişti*

# Coreei de Nord i s-a mai acordat o ultimă şansă

**• dar nu şi un ultimatum •**

În cadrul sesiunii speciale a Consiliului Guvernatorilor al Agenţiei Internaţionale pentru Energie Atomică (AIEA), care a avut loc la Viena, a fost examinată situaţia creată ca urmare a declaraţiei de intenţie a RPD Coreene de a se retrage din Tratatul de Neproliferare a Armelor Nucleare, precum şi refuzul acestei ţări de a aplica măsurile adoptate anterior de Consiliu în conformitate cu prevederile acordului de garanţii încheiat în baza tratatului. Cu acest prilej, Consiliul a aprobat prin consens o rezoluţie care prevede reafirmarea încrederii în măsurile iniţiate de conducerea AIEA, pe de o parte, şi cere conducerii Agenţiei să continue dialogul cu autorităţile de la Phenian. În cardul dezbaterilor a fost exprimată îngrijorarea faţă de intenţia declarată a Coreei de Nord de a se retrage din Tratat, precum şi atitudinea fermă a Consiliului Guvernatorilor faţă de necesitatea imperioasă ca această ţară să aplice întocmai prevederile acordului de garanţii.

# Comuniştii greci vor fi traşi la răspundere

• Procuratura rusă este pe urmele fondurilor PCUS •

Foştii lideri ai Partidului Comunist din Grecia au fost convocaţi la Procuratură pentru a da socoteală pentru sumele de bani primite în trecut din partea PCUS. Ancheta, precizează ziarul "Elephteros Tipos", se desfăşoară în legătură cu scrisoarea Procuraturii ruse în care cer autorităţilor elene să facă lumină în legătură cu "fondul PCUS". Primul care a primit citaţie este fostul secretar general al CC al PCG, Grigoris Pharak.

# Comandantul Flotei ruse din Pacific a fost destituit

Ministrul Apărării Federaţiei Ruse, Pavel Graciov, a declarat agenţiei ITAR-TASS că amiralul Ghenadi Hvatov, comandantul Flotei din Oceanul Pacific, a fost destituit din funcţie pe 11 aprilie. Cauza acestei hotărîri a fost tragedia din insula Ruski, unde, ca urmare a unor infecţii intestinale, provocate de proasta alimentaţie a militarilor, 4 marinari au decedat, iar aproximativ 500 de persoane au fost spitalizate.

*Deşi partidele care îl sprijină i-au cerut demisia*

# Preşedintele Jelev va rămîne în scaunul prezidenţial

Preşedintele Bulgariei, Jelio Jelev, a refuzat să demisioneze, aşa cum solicitase duminică, la ultima sa conferinţă naţională, alianţa anticomunistă Uniunea Forţelor Democratice (UFD). Într-un mesaj radiotelevizat adresat naţiunii, Jelev a afirmat că politica sa "se conformează liniei decomunizării reale a societăţii", "reunificării tuturor forţelor democratice", "integrării Bulgariei în structurile europene", precum şi principiului de "bună vecinătate cu toate statele balcanice". Cei care ar trebui să demisioneze sînt chiar liderii UFD, care s-au compromis în calitatea lor de politicieni, "dezertînd de la putere", lezînd prestigiul formaţiunii pe care o conduc şi pe care au transformat-o într-o forţă secundară, a spus el.

# Se prefigurează o alianţă militară între Ungaria şi Bulgaria

În cadrul unei conferinţe de presă, ministrul apărării al Bulgariei, Valentin Alexandrov, a declarat, în urma convorbirilor cu omologul său ungar, Lajos Fur, că Ungaria şi Bulgaria au opinii similare privind securitatea în zona dunăreană: coincid şi poziţiile referitoare la criza iugoslavă, menţionînd că, pentru prevenirea escaladării conflictului, trebuie utilizate toate mijloacele paşnice posibile, pronunţîndu-se pentru iniţierea de consătuiri la nivel dunărean, propunere susţinută şi de partea ungară. La rîndul său, ministrul ungar al apărării a menţionat că, avînd în vedere criza din fosta Iugoslavie, relaţiile la nivel militar dintre cele două ţări au o importanţă deosebită."

La întrebarea corespondentului agenţiei MTI, care ar fi atitudinea Bulgariei dacă criza din fosta Iugoslavie s-ar extinde în Macedonia, unde trăieşte o minoritate bulgară însemnată, ministrul bulgar al apărării a răspuns că serviciile de informaţii bulgare nu au sesizat astfel de tendinţe, iar în presupuneri el nu crede.

# Chris Patten a devenit "hoţul de buzunare" al presei chineze

Oficiosul chinez "People's Daily" a publicat ieri un atac virulent la adresa guvernatorului Chris Patten şi implicit a Marii Britanii, acuzînd conducerea Hong-Kongului că încearcă în mod deliberat să creeze haos economic în provincie. Guvernatorul Chris Patten este asemănat cu un "hoţ de buzunare" care încearcă să provoace învălmăşeală pentru a putea apoi opera în voie. În consecinţă, se recomandă cetăţenilor din Hong-Kong să-şi păzească portofelele. Patten este acuzat de a fi provocat, în ultimele 4 luni, două prăbuşiri majore ale Bursei din Hong-Kong, care au dus la pierderi de 40 miliarde dolari şi de a fi "deturnat aceşti bani în buzunarele guvernării coloniale engleze". "Provocarea pierderilor economice nu este o politică inteligentă, iar locuitorii provinciei ar trebui să înveţe să se apere", încheie articolul, citat de agenţia Mediafax.

# Buget de austeritate în Iugoslavia

**• 70% este destinat forţelor armate •**

Iugoslavia, răvăşită de război, marcată de o spirală a inflaţiei fără precedent, combinată cu efectele sancţiunilor economice ale ONU, a adoptat un buget din care 70% este destinat forţelor sale armate. Agenţia Rompres relatează că vicepremierul Jovan Zebici a confirmat că 8% din produsul naţional brut este destinat cheltuielilor armatei. Alte capitole bugetare prioritare sînt acoperirea, cel puţin parţială, a cheltuielilor pe care le implică şomajului în masă, scăderea producţiei şi productivităţii muncii, reducerea exporturilor, emisiunile de bancnote fără acoperire - toate aceste elemente fiind în strînsă interdependenţă.

# Arestările legate de scandalurile de corupţie din Italia se ţin lanţ

• personalul închisorilor găseşte tot mai greu spaţiu de detenţie pentru nou-veniţi •

Guvernul italian s-a întrunit pentru a discuta noi căi de abordare a recesiunii economice şi a creşterii numărului de persoane arestate pe fundalul continuării scandalurilor de corupţie. Noi politicieni au fost acuzaţi de corupţie. Liderul adjunct al Partidului Liberal a fost arestat la Roma şi o echipă de anchetă a cerut ca preşedintele social-democraţilor să fie deposedat de imunitate parlamentară pentru a fi deferit justiţiei. Atît liberalii, cît şi social-democraţii sînt parteneri în coaliţia guvernamentală.

Autorităţile care conduc închisorile, deja supraaglomerate din Italia, se plîng că le este din ce în ce mai greu să găsească spaţiu de detenţie pentru sutele de politicieni şi oameni de afaceri arestaţi în ultimele cîteva luni. Cabinetul a fost informat că din cei o mie două sute de oameni trimişi la închisoare în ultimele două luni, două sute de deţinuţi sînt politicieni şi reprezentanţi guvernamentali. Între ultimii sosiţi la închisoarea "Regina Cerului" de la Roma, se numără Atidio Bastianini, liderul adjunct al Partidului Liberal, şi Mauro Leone, fiul fostului preşedinte al Italiei, Giovanni Leone. Actualul şef de stat, Oscar Scalfaro, a considerat necesară dezmînţirea oficială a unor relatări apărute în presa de ieri, în sensul că primul-ministru, Giuliano Amatto, este pe cale să demisioneze, iar judecătorii din fruntea aşa-numitei anchete "Mîinile curate" de la Milano au considerat de asemenea necesar să dea publicităţii o dezmînţire : că numele preşedintelui Scalfaro a fost menţionat în legătură cu ancheta respectivă, informează BBC.

# Ungurii cer înlăturarea Rabinului şef al evreilor maghiari

După cum relatează BBC, în prezent în Ungaria s-a declanşat o adevărată campanie pentru înlăturarea actualului rabin-şef al Ungariei, în urma unor declaraţii jignitoare pe care le-ar fi făcut la adresa poporului maghiar. Lui i se reproşează că, cu puţin timp în urmă, a afirmat că "fără evrei naţiunea maghiară ar fi o adunătură de mari amatori de gogoşi şi palincă". Împotriva unor astfel de afirmaţii s-a ridicat atît presa de toate nuanţele, cît şi celelalte mijloace de informare în masă, iar campania tinde să ia proporţii. În legătură cu acest incident, ambasadorul Israelului la Budapesta a fost primit la MAE ungar, unde a prezentat un protest faţă de ceea ce el a numit "o nouă campanie antisemită în Ungaria". I s-a răspuns că se va deschide o anchetă pentru elucidarea cazului şi că vor fi întreprinse măsuri obiective de stabilire a adevărului.

# Naţiunile Unite îl sprijină pe generalul Philippe Morillon

Forţele de protecţie ale Naţiunilor Unite au susţinut ieri decizia comandantului din Bosnia, Philippe Morillon, de a nu părăsi oraşul musulman asediat de sîrbi, Srebrenica, înainte ca locuitorii săi să intre în posesia ajutoarelor umanitare şi înainte de încetarea atacurilor sîrbe, informează REUTER. Refuzul lui Morillon de a părăsi enclava musulmană în care zilnic mor oameni de foame este o hotărîre neortodoxă, dar are aprobarea instanţelor superioare ale ONU, a declarat John Mills, purtător de cuvînt al UNPROFOR. El a adăugat că generalul merită admiraţie şi respect pentru intervenţiile sale curajoase, efectuate în modul pe care acesta îl consideră adecvat circumstanţelor.


COMEROMIMPEX SRL
reprezentanta autorizată a SC FARMEC SA CLUJ
oferă en-gros şi en-detail: ➢ gama completă a produselor cosmetice marca FARMEC
➢ produse marca PALMOLIVE-COLGATE
➢ ciocolată MACI
➢ băuturi răcoritoare RIO preţ 488 lei
➢ alcool 96° (Iugoslavia)
➢ încălţăminte CLUJANA
➢ ţigări, ness, creioane mecanice şi rezerve 0,7; 0,8
➢ îmbrăcăminte (pantaloni femei, blugi, sacouri jeans)
Adaos comercial negociabil în funcţie de cantitate
prin magazinul din IAŞI, bloc 909, (zona pasarela Nicolina) Program: 9-20
VĂ AŞTEPTĂM!

S.C. Iasitex S.A.
IASITEX
Str. Primăverii nr. 2, IAŞI ROMANIA
tel. 098/136760; telex 22345; fax 098/135712

**organizează licitaţie publică deschisă cu strigare, conform Legii 58/1991, HG 634/1991, HG 750/1991, HG 345/1992, pentru vînzarea unor mijloace fixe disponibile şi anume:**

Carde de bumbac tip Unirea, războaie de ţesut, destrămătoare de semitort, maşini de metrat, maşini de cusut şi surfilat, jighere înguste de vopsit, maşină de vopsit tip termosol, rampe control, stendere nevedit, maşini de canetat, aspiratoare industriale, electrocompresoare tip Tehnofrig, maşini de serie, maşini culegere date Robotron, Ascola, dispozitive de afişare DAF 2010, perforatoare cartele informatecă, calculatoare de birou, terminale DAF 2020, aparate reparat bandă şi altele, diferite obiecte de inventar, piese de schimb pentru utilaje din filatură, ţesătorie şi finisaj etc.

**Licitaţia va avea loc la data de 12 aprilie 1993, ora 10, în sala de la parter bloc turn de la adresa societăţii.**

Toate relaţiile privind mijloacele fixe oferite, preţul de începere, precum şi modul de desfăşurare a licitaţiei, le puteţi obţine de la biroul mecano-energetic, telefon 098-136732, sau 098-136760 int. 244, zilnic între orele 8-15.

În caz de neadjudecare la această etapă, se va reorganiza o altă licitaţie la data de 19 aprilie 1993, ora 10.

Fundaţia SOROS pentru o societate deschisă — OPEN SOCIETY FUND — Bucureşti · Cluj · Iaşi · Timişoara
Soros Foundation for an Open Society

**FUNDAŢIA SOROS PENTRU O SOCIETATE DESCHISĂ**
**anunţă**
**PROGRAMUL DE SPRIJIN AL REVISTELOR ACADEMICE, PROFESIONALE, PENTRU ELEVI ŞI STUDENŢI**

Programul pune la dispoziţia revistelor resurse financiare şi tehnice utilizabile atît pentru producţie (hîrtie, lucrări tipografice etc.) cît şi pentru dezvoltare (formă grafică, bibliotecă, difuzare, training-uri pentru personalul revistei, participări la întîlniri internaţionale în domeniu etc).

Detalii suplimentare în zilele de luni, marţi, miercuri şi joi între orele 14.00 - 17.00 la sediul Fundaţiei din Bd. Ana Ipătescu 3b, Bucureşti 71111, C.P. 22-196, telefon 6503473, 6597713.

Termenul limită de depunere a înscrierilor pentru participare la program: 30 aprilie 1993.

Coordonator de program: Ancuţa Vameşu.

Fundaţia SOROS pentru o societate deschisă — OPEN SOCIETY FUND — Bucureşti · Cluj · Iaşi · Timişoara
Soros Foundation for an Open Society

**FUNDAŢIA SOROS PENTRU O SOCIETATE DESCHISĂ**
**în colaborare cu**
**"EAST WEST PRODUCERS SEMINAR"**
**anunţă programul**
**"EST-VEST - SEMINAR AL PRODUCĂTORILOR DE FILM ŞI TELEVIZIUNE"**

Sînt invitaţi să participe producători de film şi televiziune cu experienţă în domeniu.

Seminarul va avea loc între 10-19 iunie 1993 la Castelul Liblice, la 40 Km de Praga, în Republica Cehă.

Cei care doresc să participe la acest seminar vor trimite un curriculum vitae cît mai detaliat asupra experienţei profesionale şi o scrisoare de recomandare în limba engleză la Fundaţia Soros pentru o Societate Deschisă pînă la data de 2 aprilie 1993.

Deoarece numărul locurilor disponibile pentru România este limitat, selecţia participanţilor se va face printr-un interviu individual care va avea loc pe data de 26 aprilie 1993.

Pentru informaţii suplimentare vă rugăm să vă adresaţi la una din Fundaţiile Soros pentru o Societate Deschisă din ţară:
• Bucureşti: Calea Victoriei 133, CP 22-196, cod poştal 71102, telefon: (01)6.50.63.25, fax: 3 12.02.84;
• Timişoara: Piaţa Operei 2, et. 3, cod poştal 1900, telefon/fax: (0961)36194;
• Iaşi: Bd. Copou 19, CP 1356, OP 6, telefon: (098)147241, fax 147100;
• Cluj: Str. Galaxiei 2, cod poştal 3400, telefon/fax: (0951)50160.
Coordonator de program: Cristina Guseth.

S.C. Globus-ex S.R.L.
*vă oferă:*
☞ Video: "Goldstar", "Panasonic", "Orion", JVC.
☞ T.V. color JVC
☞ Frigidere 240: "Fjord"
☞ Radioreceptoare "THAKRAL"
**Şos. Nicolina 44, tel 125983**
**Bd. Al. cel Bun 19, tel 153344**

FREE BIBLE COURSE BY MAIL
For your FREE course please sent your name and address (clearly written) to:
WORLD BIBLE SCHOOL
Dept. H13, P.O. Box 9346, Austin, TX 78766 USA

Societatea AMIRAL
Iaşi - România
Telefon: 098/142580
**organizează:**
**excursii**
UNGARIA 25.03
POLONIA 24.03
TURCIA 21.03
SLOVACIA (Bratislava) 26.03
**sejururi** la BUŞTENI (hotel Silva), DURĂU (hotel Bradul) şi VATRA DORNEI (Hotel Călimani)
**Reamintim că la sediul acestei societăţi se preiau anunţuri de mică publicitate pentru monitorul**

monitorul
cotidian de informații

COMENTARII

# Doctorașul de la Miroslăvești

Cu mulți ani în urmă, în toi de iarnă, am fost oaspetele satului Miroslăvești de pe apa Moldovei. Miroslăveștii e un sat mare, rasfirat pe ulucul care zăgăzuiește curgerea pătimașă a Moldovei. Face parte, alături de Verșeni și Ciohoreni, din biografia lui Mihail Sadoveanu, copilandrul băiat care a hăladuit ponoarele dintre sate și a luat parte la ședătorile tineretului. Tocmai acesta era rostul prezenței mele la Miroslăvești. Mă interesa în special modul cum era recepționat scriitorul la el acasă. Cunoșteam experimentul făcut chiar de Sadoveanu la Humulești, spre a verifica în ce măsură Creangă e împărat în satul lui. Rezultatul a fost dezastruos. Sadoveanu era un lector împătimit al lui Creangă. Cu toate acestea, țăranii humulesteni au rămas impasibili. "Polojănii de-al de astea, ca scăldatul în Ozana, pupăza din tei ori Nic- a lui Ștefan a Petrei, o fi el mare scriitor, cum ziceți dumneavoastră, dar noi îl știm răspopit!" În schimb, în perimetrul Miroslăveștilor, Sadoveanu era la el acasă. Țăranii cu care stăteam de vorbă la biblioteca satului îmi vorbeau ceremonios ca din Sadoveanu. Pluteam într-un fel de incitare literară, argumentată și de faptul că locuiam la preotul satului, un intelectual remarcabil, posesor al unei biblioteci cum am mai văzut la puțini preoți de țară și, pe deasupra, admirator al lui Sadoveanu. Vînturînd satul, a fost firesc să aud aprecieri deosebite despre "doctorașul nostru". Azi așa, mîine la fel, pînă ce am luat drumul dispensarului să-i cunosc pe "doctoraș". Dispensarul dispunea de o clădire parcă fostă conac boieresc, în orice caz... cu prestanță. Medicul era un tinerel voinic, vesel și la curent cu prezența mea la Miroslăvești. Publicasem deja un mare articol în presa centrală și o monografie literară, "doctorașul" le citise. Mi-o spuse deschis că mă aflu sub farmecul literaturii și mai cu seamă a lui Sadoveanu. Or, viața înseamnă altceva. "Ca să vă convingeți, îmi propune "doctorașul", vă invit să facem mîine o plimbare cu sănioara pînă la Verșeni. E sîmbătă și în familia Ursachi, rudele din partea mamei ale lui Sadoveanu, e botez. Va fi o petrecere mare. Rămîneți în seara asta la dispensar să-mi țineți de urît, tot îs singur în toată hardughia asta".

Peste noapte s-a stîrnit o furtună, cu ploaie și zloată. Gemea crivățul în brazii dispensarului. Cam după miezul nopții, ne trezim într-o canonadă. Cineva bătea să spargă ușa nu alta. "Care-i, bre?" "Eu, Vasile a lui Bostan din Ciohoreni, deschideți repede că trebuie să ne grăbim. Îmi naște femeia!" Doctorul se îmbracă repede, în vreme ce Vasile a lui Bostan agită un felinăraș și încearcă să-l convingă pe medic din ce neam de oameni se trage dînsul și cît va fi de recunoscător pentru deranjul la vreme de noapte și pe-o vijelie ca astat. Apoi, cei doi au plecat în noapte, Vasile cu felinarul înainte, "doctorașul" pe urmele lui. Dar nu după mult timp, medicul reveni singur și făcînd haz de necaz mi-a povestit că, în timp ce traversau puntea care trece dintr-un sat în altul, din noapte se auzi o voce: "Cumetre Vasile, lasă-l pe doctor în plata Domnului și vină galop acasă, că ai un flăcău!" Drept care, Vasile al lui Bostan chiui de bucurie, aruncă un "sărumîna dom' doctor" și dus a fost, lăsîndu-și presupusul binefăcător la mijlocul punții. "Culmea e, îmi mărturisea "doctorașul" că nu procedează așa din cine știe ce preconcepții, ci așa e comportamentul lor firesc".

Cînd am ajuns sub seară la Verșeni, escaladînd nămeții cît casa, la familia Ursachi petrecerea abia se înfiripa. "Am căzut numai bine, se bucură "doctorașul" să-mi apăr odrasla, căci după ce începe cheful nu mai are grijă lui". La camera mare, fuseseră scoase geamurile și ușa. Mesele erau puse, tarafu adus de peste apa Moldovei începuse să-și facă datoria. Pe sărbătorit, medicul îl descoperi în camera mică, printre oale cu sarmale. Îl luă în primire și astfel petrecerea putea începe. Mămica se încurajase cu ceva tuică și ținea morțiș ca bebelușul să fie de față, în mijlocul alaiului, la sorocul darurilor. Cum aceasta ar fi însemnat pneumonie sigură, medicul se opuse categoric. Pînă la urmă, se găsi un paleativ. Cînd se făceau... închinările, ultimul descendent al neamului Ursachi aflat în brațele protectoare ale medicului, mulțumea pentru daruri, cel care dăruia oaia, purcelul sau vițelul în vedea și astfel operația a decurs în ordine pînă dimineață. Cînd "doctorașul nostru" obosea, îi luam eu locul, spre satisfacția mamei care putea petrece fără grijă. Dimineață, cînd am luat loc în săniuță și am pornit spre casă peste nămeți, eram sleiți dar fericiți că am corectat Viața.

*cafeaua de dimineață*

După lecția pe care mi-a dat "doctorașul" de la Miroslăvești parcă alte sensuri căpăta literatura. Ascultați-l pe Sadoveanu: "În primii mei ani, cînd mă duceam cu mama la Verșeni, la bunica, îmi făceam petrecerile subt un păr vechi din mijlocul ogrăzii. Era un păr mare și rotat, domnin singuratic peste propria lui umbră. Venea către noi un bătrîn din sat, uncheș al nostru, care mărturisea că l-a apucat cînd roada și că se spunea să-l fi adus din pădure alt bătrîn în poala sumanului, într-o primăvară. I-au dat loc deschis în fața șurii, l-a apărat pînă ce s-a înzdrăvenit, și deodată, într-o primăvară, sălbaticul a mulțumit prietenilor lui oamenilor rîzînd în lumină cu cele dintîi flori albe. De-atuncea dă roadă, fără greș, an cu an. (...)

La umbra părului, văd întinsă o pocladă, în lungul zilelor tihnite de august. Acolo stă mama, cîte-odată singurică. Mă cheamă, mă mîngîie; uneori suspină și lăcrimează. Altă dată se adună în jurul ei bunica și alte bătrîne din sat".

"Era odată, la noi, la Păstrăveni, zice un glas. Ce-a fost odată, la Păstrăveni?" Începe a da lămuriri cea mai bătrînă din soborul femeilor de sub păr. Erau acolo o serie de femei din neamul nostru. Stăteau cum stătuseră altele, din alte generații, și cum vor mai sta altele. Erau reprezentante ale pămîntenilor celor mai vechi, frați cu străbunii părului. Bătrîna interpreta via.a probabil într-un chip cu totul nelogic, dar în perfectă armonie cu cerul, cu pămîntul și cu natura înconjurătoare. Șopotul frunzarului o aproba și se amesteca în debitul ei misterios. Fără să fi înțeles ceva, am rămas fericit și înfricoșat, ca sub semnele și descîntecele unui ritual magic".

Cînd săniuța a făcut roată prin ogradă spre a ne lua zborul, talpa a dat peste cioata veche a părului celui care a fost. Ajunsese în prispa casei celei noi. De aceea, a fost sacrificat, dar nu înainte de a se planta un alt copilandru. I s-a dat loc deschis și va duce mai departe susurul întîmplărilor de la Miroslăvești și Verșeni.

**Aurel LEON**

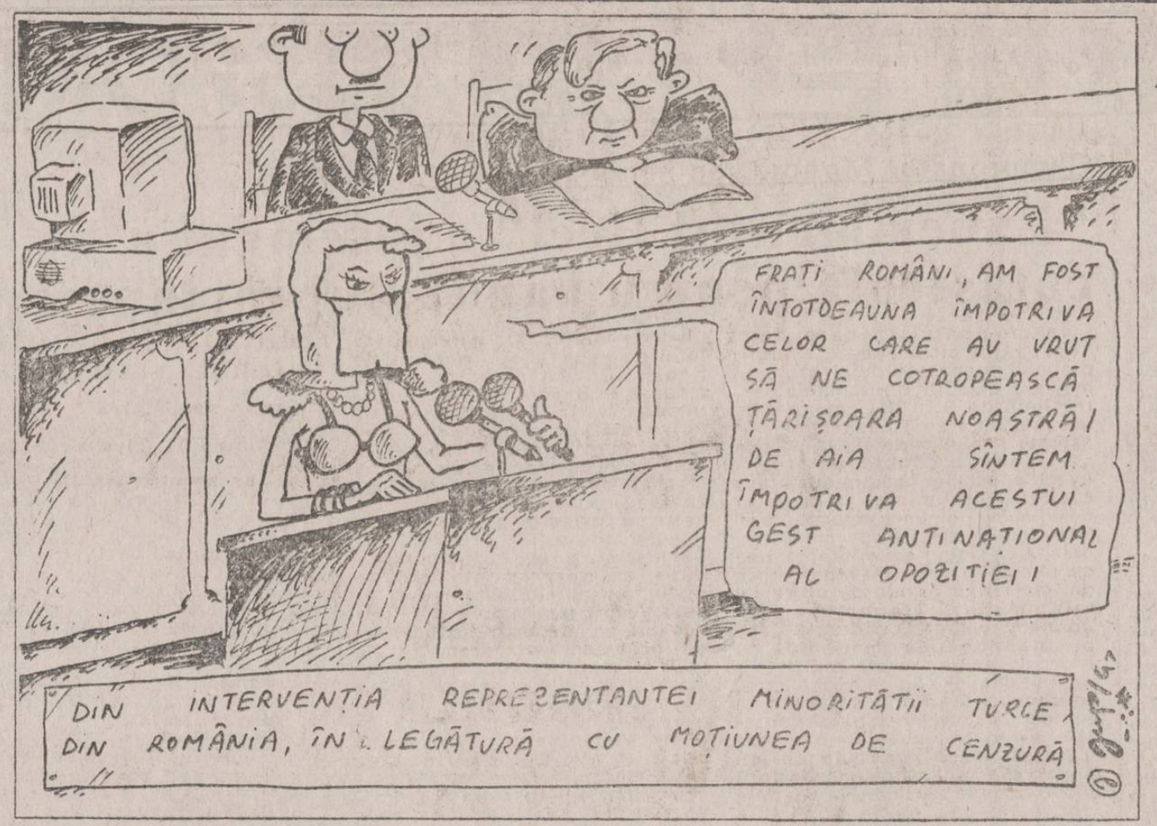


PULS PULS PULS PULS PULS PULS

# Partidele minorităților, glume sinistre ale democrației noastre

Ieri s-a dat la televizor panarama din Parlamentul ales al țării prilejuită de așa-zisa "dezbatere" în vederea votării așazisei "moțiuni de cenzură" promovată de o anumită parte a opoziției împotriva Guvernului. Pentru toată lumea era clar ca bună ziua că moțiunea de cenzură a opoziției nu are nici o șansă de votare, deși unii comentatori politici mai căpoși și-au dat cu presupusul copios, teoretizînd în mod lamentabil iminenta delimitare a "ramurii reformiste" din interiorul FDSN sau "voturi surpriză" din partea senatorilor și deputaților PUNR sau PRM. Nu a fost deloc așa. FDSN este, mai mult decît oricînd, strîns unit în jurul celui care l-a gîndit și l-a propulsat la guvernare, iar partidele-satelit confirmă încă o dată, deși nu mai era nevoie, că sînt niște umbre politice, aflate în cîmpul de influență al actualei Puteri. Cum spune alde Văcaru sau Gherman, **așa votează** dumnealor Guvernul nu **va cădea** ca urmare a votării unei **moțiuni de cenzură**, ci, probabil, datorită presiunii populare, ce se va face simțită nu în luna mai, ci abia în primăvara anului viitor. Nu mai facem aprecieri despre așa-zisa "moțiune de cenzură", care, deși toată lumea a salutat-o cu generozitate, ca fiind o expresie profundă a democrației ce ne parcurge, s-a făcut în grabă, cu nepricepere politică, mai mult ca delimitare de programul Văcăroiu decît ca o inițiativă parlamentară cu șanse de reușită.

Trecem peste momentul democratic al moțiunii de cenzură consumat ieri și venim în forță spre un aspect care neliniștește oarecum pe alegătorul român. Ne referim la așa-zisele partide și grupuri politice ale minorităților care locuiesc pe teritoriul țării noastre. Înțelegem să intrăm în Europa, dar nu în halul în care au gîndit această afacere legiuitorii noștri de acum doi ani. De unde pînă unde partide și grupuri politice pe criterii etnice în România? Ce rost au UDMR, precum și toată pleiada de partide etnice, ale lipovenilor, ucrainenilor, turcilor, țiganilor, armenilor, grecilor și tot așa? Dacă, spre exemplu, devin cetățeni români 251 de somalezi și dînșii înființează un partid propriu, acesta capătă automat dreptul de a deține un loc de drept în Parlament? Nu e caraghios, domnilor? Dacă ar fi așa și în America, apoi Congresul SUA ar fi plin de partide ale minorităților, doar știm că în SUA sînt mai mulți irlandezi decît la Dublin, mai mulți italieni decît la Roma și mai mulți greci decît la Atena, ca să nu mai vorbim de lumea a treia, care are reprezentanți din fiecare țărișoară.

Nici partidele politice puternice nu au avut curajul să abordeze chestiunea minorităților, mizînd, oarecum las, pe iritarea celor de la UDMR, care ar fi dus la pierderea unor voturi. Greșeală mare, foarte mare. În loc să apară departamente ale minorităților în fiecare partid puternic, în care să fie specificate limpede rolul minorităților, drepturile lor, modul în care respectivul partid va promova aceste drepturi, s-a lăsat mai departe să funcționeze niște grupuscule politice jenante ale minorităților, pentru că, să fim serioși, nici un membru al populației majoritare din România nu va vota, vreodată, un primar sau un deputat propus de o formațiune politică a unei minorități, în afară de cîteva enclave cu populație majoritară ungurească și secuiască, singurele care pot propulsa primari sau deputați din cadrul minorității. Partidele și organizațiile politice ale minorităților din țara noastră sînt, din nefericire, simple momîi constituționale inventate de dragul Occidentului, care nu folosesc populației majoritare nici cît negru sub unghie. Problema minorităților trebuie abordată serios, de partidele mari, care au șanse reale în fața electoratului de a cîștiga alegerile. Niciodată un partid al lotcilor de pe Dunăre nu va cîștiga alegerile, deci niciodată nu vor putea fi aplicate ideile din "platformele politice" pe care le promovează. Așadar, partidele minorităților au fost, sînt și vor rămîne glume ale democrației, bune de fraierit Occidentul, nicidecum instrumente politice în slujba intereselor lor.

**Cornel CRISTOIU**

*Ora de religie*

# Cîteva cuvinte despre semnul Crucii

Aflată în biserici și case, purtată pe trup sau pe haine, făcută fariseic de politicieni pînă mai ieri angajați în lupta contra "opiului popoarelor", hulită de sectanți, Crucea a devenit un simbol oarecare pentru mulți dintre noi, grelele sale înțelesuri rămînîndu-ne adesea străine. Duminica a III-a din Post, numită și a Sfintei Cruci, pe care o celebrăm anul acesta la 21 martie, ne prilejuiește reamintirea semnificațiilor cinstirii Crucii.

Sfînta Cruce este locul sacru al răstignirii Mîntuitorului. Pe cruce a primit moartea Hristos, care, ascultînd de porunca Tatălui și pentru mîntuirea noastră a renunțat la dumnezeire.

Ni-l putem închipui expus batjocurii, ocării și înjosiri, gol (brîul imaginat din jurul mijlocului este expresia pudoni celor care îl vor urma), cu sîngele curgîndu-i nezeiesc șiroind pe Cruce. Aici și-a aflat sfîrșitul, sub privirile indiferente sau ironice ale dușmanilor setoși să vadă spectacolul ultimelor zvîrcoliri ale trupului rănit de moarte. Prin Jertfa de pe Cruce, Hristos s-a dovedit Fiu al lui Dumnezeu și Fiu al Omului. Astfel, I s-a dat puterea de a judeca lumea, fiindcă a cunoscut-o în deplinătatea ei, nemijlocit - prin suferință, alături de tîlhari. Domnul a putut să cunoască astfel realitatea condiției umane în forma ei cea mai pură. Fără de Cruce și răstignire, Hristos ar fi fost un mare Propovăduitor și atît. Măreția sa însă este că a consimțit să moară ca ultima dintre făpturile Sale, deznădăjduit, disprețuit de alții, dar neînvins. El s-a identificat cu destinul uman pe care l-a cunoscut în forma sa cea mai neprefăcută. El este OMUL. Nu degeaba Pilat a exclamat: Ecce homo!

Hristos este întruchiparea verticalității spirituluI uman și va muri vertical pe Cruce. Cununa de spini, piroanele, biciuirea - menite să-l înfrîngă - nu pot șterge sensul victorios al celor două axe ale Crucii, care sînt semnul întretăierii planului spiritual cu cel material. În Cruce e însumat destinul nostru, e metafora dublei naturi a condiției noastre, spirituală și pămînteană. Crucea ne reprezintă ca ființă eternă și derizorie, ca ființă ce tine deopotrivă de lumesc și ceresc.

**Radu PĂRPĂUȚĂ**

*ULTIMUL VAGON POȘTAL*

# Spovedania unui pensionar

## În (ne)consens cu strategia guvernului de protecție socială coerentă a breslei...

Vă mărturisesc că, tocmai acum, în economia de piață, obișnuindu-mă cu comparațiile și evaluările devenisem un cîrcotaș. Prețurile libere afișate la raioanele de mezeluri, brînzeturi, de la rafturile cu conserve, ori chiar cele de la produsele din măcelării sau de la raioanele de zaharoase mi-au dat multă vreme sentimentul neputinței, al neacoperirii pecuniare a eventualelor trebuințe zilnice. Ale mele, ori, eventual, ale nepoților mei...

Da, revin și vă precizez - acum, după ce am citit, cu atenție, "strategia" pentru următorii patru ani, dar mai ales hotărîrea guvernului nr.95/1993 privitoare la alocațiile de hrană pentru consumurile colective, alocații deja indexate în limita creșterii prognozate a prețurilor la produsele alimentare pentru perioada următoare, am devenit un resposabil. Scrie clar, precis, lesne de înțeles pentru oricine, în actul guvernamental de o inestimabilă valoare, că bătrînii și pensionarii din cămine mănîncă de 259 lei/zilnic. Nu 260 lei, ci exact 259 lei.

Deci pensia mea, după 36 de ani de muncă la stat, stabilită, forfecată și ajutată să ajungă la 17001 lei/lunar, este astăzi mai mult decît suficientă. Mi-am făcut și calculele care vă pot convinge și pe dv. că guvernul are dreptate: pentru hrană cheltuiesc lunar, după cum mi-a spus executivul, 259 x 30 zile = 777o lei, la care se adaugă adiacentele: plată întreținerii la administrația de clădiri de la Termoficare, 3000 lei (n-o să vină ea, VARA?), 400 lei telefonul, 400 lei lumina electrică, 200 lei taxă TVR, abonamentul mijloace de transport 325 lei, 2 ziare - unul central și unul local 1500 lei ( 60 lei x 25 zile), un rezervor de benzină 5600 lei (40 litri x 140 lei) - total general = 19.195 lei.

Mi-ar mai trebui 2194 lei să acopăr cheltuielile făcute în plus față de pensia pe care o primesc. A, sînt salvat! Vine compensarea de 9,1 la sută a pensiilor. L-am auzit cu urechile mele pe dl. Văcăroiu! Nu se acoperă exact cheltuielile făcute numai cu această creștere?

Prea deveniți și dv. cîrcotași. Nu v-am zis că fusesem și eu într-un astfel de păcat?

Eu nu mă mai iau după cei care caută motive de tensionări sociale. Ce dacă din pensia mea ar trebui să găsesc măcar loc de hrană și jumătății mele cu care m-am prezentat în fața ofițerului stării civile, acum aproape 40 de ani? Ce, n-am trăit și mîncat dintr-un singur ou atîția ani și n-am avut puterea să avem și doi băieți care, la rîndul lor, ne-au oferit patru urmași? Firește, trebuie să devenim mai calculați. Cu cei mici trebuie să ieșim cît mai rar în oraș pentru că tonetele și vitrinele sînt ademenitoare. La o singură ieșire, 4 acadele, ori 4 gogoși sau 4 covrigei tot îți scot mai bine de o sută de lei din buzunar!

Dar, dacă guvernul a reușit o "strategie programatică" și un buget al austerității, eu de ce nu aș fi auster după ce am semnat cuponul de primire a pensiei? Trebuie să fiu patriot. Să contribui efectiv la stabilitate. Am trecut deci la austeritate nu numai cu nepoții ci și cu spectacolele de teatru, film, concertele, citirea revistelor literare ori științifice, am renunțat la gîndul unei excursii, la un concediu, la munte ori la mare, fie și pentru că însuși guvernul a socotit normală abstinența mea și a tuturor pensionarilor atunci cînd, recent, ne-a anulat și cele 50% reducere pe CFR la cele 3 călătorii dus și întors, inițial aprobată. Nu mă joc și eu cu nepotii, uite acadeaua, nu e acadeaua?

Și, ca să dovedesc că abstinența trebuie să devină firească, vă spun că mi-am propus să renunț și la medicamente. Are dreptate statul nostru cînd a luat măsura...dispariției ori a rarefierii sorturilor de medicamente din farmacii!

Cît privește cumpărarea de încălțăminte, îmbrăcăminte ori a unor obiecte de confort casnic mi-am propus dezvoltarea simțului și deprinderilor practice. Debaraua cu încălțăminte strînsă în ultimii 20 de ani și garderoba cu îmbrăcăminte demodată le-am declarat surse și rezerve pentru fructificat prin reparații... Pe cont propriu. Autogospodărirea mi-a devenit un adevărat crez. Tot sînt la modă... PETICELE!... Confortul casnic, trebuie s-o recunoaștem deschis, prea aduce a mofl! Nu vedeți cît de moftangii sînt parlamentarii cînd își stabilesc salariile? Și ce dacă ei încasează într-o lună cît îmi numără mîte poștașul într-o perioadă de 12 luni? Iar altora în doi ani?

Nu-s ei reprezentanții noștri? N-am trăit noi prin reprezentanții noștri toți anii de serviciu? De ce nu i-am parcurge și pe cei ai pensiei tot cu mîndrie că reprezentanții, aleșii noștri, trăind bine, o ducem și noi... tîrîș-grăbiș?

Că au salarii, gratificații, alocații, afaceri, bufete și marafeturi, gratuități și călătorii de agrement, în grupuri, mai mici sau mai mari, costisitoare și foarte împovărătoare, asta e chestiune de...reprezentare. Obrazul subțire, nu cu sudoare, ci cu cheltuială se ține, nu?

Oameni sîntem. Nu tot acolo ajungem - adică la cimitir?

Ei, dar de asta, de cimitir, zău că mi-i frică. Acolo nu mai merge nici cu austeritatea, nici cu abstinența, nici cu autogospodărirea. Îți trebuie bani pentru toate! Am auzit însă că protecția socială va acționa și în direcția aceasta - vor spori ajutoarele de înmormîntare, iar personalul administrativ al cimitirelor va deveni mai...caritabil.

Nu v-am spus că nu mai sînt motive să continuăm a fi cîrcotași?

Totul este dimensionat coerent și responsabil, de la prețul produselor alimentare, al serviciilor și cotizațiilor sociale, pînă la pensiile noastre. Cine a spus că se încearcă exterminarea bătrînilor? Din contra, sîntem protejați: nici telefon nu ne-ar trebui, nici excursii, nici ziare ori reviste, spectacol de teatru ori operă, nici abonament pe mijloacele de transport și chiar la benzina pentru autoturism am putea renunța. Ce-s cu atîtea pretenții, ni-i destul că avem TVR, că în fiecare sîmbătă seara ne așezăm în tovărășia d-lui Everac, ce, n-am adulat noi austerul, liberalizarea rapidă a prețurilor? Să fim serioși și să așteptăm în cea mai mare liniște sosirea lunii de lună a poștașului, a iubitului nostru poștaș.

Eu m-am hotărît îl aștept. Nu mă urmați? Hotărîți-vă! E vremea austerității, a abstinenței, a liniștei, a unei depline și generalizante liniști pline de consens, de zîmbet viclean care te...toropește.

S-o creadă ei! Măcar de strigat și de scris toi sîntem buni. Aceasta este solidaritatea de breaslă.

**Un pensionar ajuns la... (no)consens.**

**Ion N. OPREA**

# MONITORUL JURIDIC

**Stimați cititori, veți regăsi în numărul nostru de astăzi răspunsurile la scrisorile dumneavoastră:**

**Cristea Valeria din Iași**

În conformitate cu prevederile Legii nr.3/1977, art.41-"soția are dreptul la pensie de urmaș pe tot timpul vieții, la împlinirea vîrstei de 55 ani, dacă a avut cel puțin 15 ani de căsătorie".

Din scrisoarea dumneavoastră rezultă că nu îndepliniți condiția privind vîrsta de 55 ani pentru a putea obține pensie de urmaș după soț.

De asemeni, la împlinirea vîrstei de 55 ani, avînd în vedere că aveți o vechime în muncă de 10 ani, conform prevederilor art.13 indice 2 din Legea nr.3/1977, veți putea beneficia de o pensie, avînd dreptul să optați pentru pensia care vă convine.

Pînă la împlinirea vîrstei de 55 ani, întrucît susțineți că nu aveți alte mijloace materiale de existență, vă sfătuim să vă adresați Oficiului Fortelor de Muncă Iași, str.Garabet Ibrăileanu nr.4, pentru a fi luată în evidență și a se analiza posibilitatea înscrierii dvs. la ajutor de șomaj.

**Costea Corneliu, Iași, str. Parcului, nr.18, bl. B 315, sc. A, et. 3, ap.10**

La problema relatată de dvs. în scrisoare, după părerea noastră puteți să formulați o acțiune în constatare a dreptului de proprietate asupra casei, în conformitate cu prevederile art.111 din Codul de procedură civilă. În cazul relatat de dvs., părerile persoanelor de specialitate sînt împărțite. Este bine să încercați promovarea unei acțiuni în constatare sau la unei acțiuni în revendicare.

**Dumitriu Gheorghe, Iași, str. Argeș nr.1, bl. 1215, sc. B, et. 2, ap.10**

Conform prevederilor Decret 410/1985, cu modificări ulterioare, dreptul de alocație se acordă numai de la data stabilirii lui. Astfel, nu se plătește alocație retroactiv, dacă beneficiarul a neglijat să întocmească dosarul de alocație, ci numai de la data cînd documentația depusă îndeplinește condițiile legale.

Întrucît în scrisoarea dvs. nu ați indicat denumirea exactă, completă a societății comerciale unde lucrează soția dvs., nu am putut verifica realitatea afirmațiilor dvs. privind neacordarea drepturilor de alocație pentru cei doi copii.

**Aghiorghiesei Gheorghe, Iași, str. Ciurchi nr.115, bl. F1, sc. D, et. 4, ap. 3**

În scrisoarea dvs. atîrmați că aveți 53 de ani și o vechime în muncă de 34 de ani, din care 25 de ani lucrați în grupa a II-a.

Solicitați răspuns la întrebarea: la ce vîrstă puteți ieși la pensie? Față de datele prezentate puteți întocmi dosarul pentru pensionare cînd veți împlini vîrsta de 54 ani.

Cu privire la cea de-a doua întrebare, deși nu intră în competența noastră a da astfel de informații, totuși ne-am interesat pentru dvs. că centrul de colectare a materialelor refolosibile poartă denumirea de Societatea Comercială REMAT, cu sediul în Iași, str. Aurel Vlaicu nr. 88.

**Notă:** Stimați cititori, revenim cu rugămintea că scrisorile dvs. să cuprindă date concrete, cu indicarea completă a denumirilor unităților economice și descrierea cît mai exactă a cazurilor. Vă mulțumim.

**Consilier Juridic Mina Lozonschi**

KINO
Centru pentru închirieri casete video la...
De acum nu mai sînteți singuri!
magazin AMEDEEA, Str. Sf. Teodor nr. 32 (lîngă UMF), zilnic între orele 8.00-19.00
NOU
bar-consignatia MOBY DICK, Complex Studențesc Titu Maiorescu
O ALTERNATIVĂ!
KINO

AGENȚIA TURISM "MOLDAVIA"
Str. Ștefan cel Mare 4
telefon: 112289; 112006
organizează excursii în:
● POLONIA - 22; 27.03.1993
● TURCIA - 20; 27.03.1993
De asemeni, organizează excursii interne și mini vacanțe în toate stațiunile din țară.
La sediul acestei societăți se preiau anunțuri de mică publicitate pentru monitorul

S.C. OMEGA-TURISM S.R.L.
B-dul Independenței nr.1. Telefon: 117972
● SLOVACIA (Bratislava) - plecări în fiecare luni, ora 10, PREȚ 15.490 lei.
● GRECIA (Salonic) plecare 24.04.1993, durata 5 zile, autocar, preț informativ 125.000 lei. persoane peste 40 ani.
● TURCIA - 27.03.1993
● POLONIA - 24.03.1993
● UNGARIA - 29.03.1993
Firma vă poate asigura avion pe rutele:
IAȘI-ARAD ● IAȘI-ATENA ● IAȘI-VARȘOVIA
IAȘI-BUDAPESTA ● IAȘI-EGIPT ● IAȘI-INDIA

# SPORT SPORT

## Mitică Ungureanu - președinte al Comisiei Județene de Box

Joi, la orele 15, la Sala Polivalentă din Iași a avut loc ședința Comisiei Județene de Box, în cadrul căreia s-a analizat activitatea pugilistică din județul Iași și a fost ales noul comitet director. Pentru funcția de președinte au candidat: Dl. Mitică Ungureanu, consilier municipal și dl. Ion Raicu, patronul firmei RC STAR. După ce s-a votat, onoarea de a conduce destinele boxului ieșean a revenit liderului PUSD, dl. Mitică Ungureanu. În alegerea făcută, s-a ținut cont de faptul că acesta a practicat boxul de performanță și a contribuit financiar la organizarea unor competiții pugilistice (de exemplu Centura Moldovei). Din cadrul Comisiei Județene mai fac parte, ca membri, dl. Matei Căzănaru (arbitru AIBA), dl. Gheorghe Mihalache, dl. Ilie Frangache (arbitru), dl. Viorel Soroceanu (antrenor Voința Iași) și dl. Constantin Vasiliu (antrenor CSM Iași).

**Leonard CĂNĂNĂU**

## Week-end-ul microbistului

(20-21 martie 1993)

**Handbal:**

21 martie, ora 10, Sala Polivalentă: Politehnica Mecon Iași - Petrolul Teleajen (Divizia B masculin).

**Volei:**

20 martie, ora 9,30, Sala Penicilina: Penicilina Iași - Dacia Pitești (superliga feminină, turneul play-off);

21 martie, ora 10,30, Sala Penicilina: Nicolina Iași - CSU CSS Galați (divizia B, masculin)

### *Unde joacă ai noștri*

**Fotbal:** 20 martie: Steaua Mizil - Politehnica Iași (Divizia A)

21 martie: Minerul Comănești - Constructorul Iași (Divizia B)

**Handbal feminin:**

21 martie: Hidrotehnica Constanța - HC Aura Iași (Divizia A, prima etapă a returului)

**Baschet masculin:**

Politehnica Iași participă între 19-23 martie la Turneul de calificare pentru promovarea în Divizia A, care are loc la Craiova.

Campionatul Mondial de handbal masculin

## "Experimentul Heel" a însemnat o catastrofă pentru handbalul românesc

În momentul în care dumneavoastră citiți aceste rînduri, probabil cunoașteți deja rezultatul meciului disputat de România pentru locurile 9, 10. Cum analiza aceasta nu a avut posibilitatea să aștepte finalul partidei, vă propun să tragem o concluzie asupra evoluției echipei noastre după faza grupelor preliminare și a celor semifinale. România a jucat 6 partide: două încheiate cu victorii, ambele la un singur gol diferență; una cu remiză și 3 cu înfrîngere (cea din meciul cu Franța de domeniul infantilului). Tragem linia și adunăm: o fostă cvadruplă campioană mondială, medaliată cu bronz la ediția trecută a CM, n-a obținut decît 5 puncte și acelea cu forcepsul, ajungînd să joace în turneul - să-i zicem așa - de consolare avînd ca adversari o echipă care altădată venea la noi cu creionul în mînă să ne întrebe dacă distanța de la semicerc la poartă e egală cu cea de la poartă la semicerc. Un asemenea moment rușinos am trăit și la Mondialele din '86 (locul 9). Un cap luminat din conducerea federației decisese ca echipa noastră să fie formată din întreg lotul Stelei București plus vreo doi băieți de la Dinamo, de umplutură. Rezultatele s-au văzut cu vîrf și îndesat... Anul acesta am avut parte de un alt experiment, extrem de interesant, dar lipsit cu totul de reușită. Antrenorii Otto Heel și Ghiță Licu au hotărît să meargă în Suedia doar cu jucătorii ce activează în campionatul intern, adică cei pe care valoarea sau vîrsta nu i-au îndreptățit să obțină un contract peste hotare. În timp ce acești "pionieri" se zbăteau ca peștele pe uscat, Zaharia se perfecționa la microfonul televiziunii, iar Mocanu, Buligan, Dumitru și ceilalți își savurau paharul de bere în fața micului ecran, întrebîndu-se, firește, de ce a fost preferată în locul lor această echipă a cărei capacitate de joc este invers proporțională în înălțimea medie. Întrebări ar mai fi, dar nu le punem pentru că ne e teamă că tot nu ne va răspunde nimeni. Cert este că acest experiment n-a însemnat decît un nou Cernobîl în handbalul masculin românesc și că - asemenea situației din proverb - vor trebui să trudească zece înțelepți laolaltă pentru a scoate piatra din baltă.

În paranteză fie spus: credeți că Dinu ar avea șanse să supraviețuiască mai mult de o zi la cîrma Naționalei după ce ar anunța că are de gînd să participe la CM de fotbal doar cu jucători din țară? **(Ion CRĂCIUN)**

### Ultimele rezultate:

**Grupa semifinală I**: Franța - Egipt 19-16; Cehoslovacia - România 23-21; Elveția - Spania 28-28;

**Grupa semifinală II**: Rusia-Suedia 30-20; Islanda - Danemarca 27-22; Germania - Ungaria 22-21

**Clasamente**

**Grupa I**

1. Franța 5 4 0 1 115-103 8p
2. Elveția 5 3 0 2 122-118 6p
3. Spania 5 2 1 2 105-101 5p
4. Cehoslovacia 5 2 1 2 104-110 5p
5. România 5 2 0 3 105-110 4p
6. Egipt 5 1 0 4 100-109 2p

**Grupa a II-a**

1. Rusia 5 4 1 0 131-98 9p
2. Suedia 5 4 0 1 108-101 8p
3. Germania 5 2 2 1 100-100 6p
4. Islanda 5 2 0 3 103-114 4p
5. Danemarca 5 1 1 3 102-117 3p
6. Ungaria 5 0 0 5 104-118 0p

În finală se vor întîlni astăzi de la ora 19, Rusia și Franța într-un meci transmis direct de TVR pe programul 1. Pentru medalia de bronz vor lupta Suedia și Elveția (18).

*Fax de la Paris*

## Butragueno îl regretă pe Hagi

### *Cupa UEFA - Paris Saint-Germain — Real Madrid 4-1 (1-0)*

Stadion Parc-des-Princes, timp excelent, gazon acceptabil (pe alocuri nisipos), nocturnă impecabilă, spectatori 46.050, prețul mediu al biletului 120 FF (20 dolari). Au înscris: Weah (35), Ginola (82), Valdo (88), Kamboure (90), respectiv Zamorano (89).

"Meci cardiac", cu 4 goluri în ultimele 10 minute, 4 goluri care au făcut farmecul unei dispute superbe. Imposibil de imaginat un astfel de final, la fel de imposibil de descris. Entuziasmul spectatorilor parizieni a fost fără margini, iar în jurul stadionului s-a dansat pînă spre dimineață: PSG realizează cea mai mare performanță din istoria clubului, calificîndu-se în semifinalele Cupei UEFA. Bineînțeles, nu voi insista prea mult asupra desfășurării partidei. Parizienii, animați de tribune arhipline și incendiare, și-au meritat triumful, dovada fiind golurile, încă două bare și numeroase ocazii ratate. Rar mi-a fost dat să văd o echipă atît de generoasă în efort, atît de stăpînă pe propriile mijloace. Nu e cazul să compar PSG-ul de azi cu marile echipe de club din istoria fotbalului (gen Ajax, Bayern sau Liverpool), dar aș îndrăzni să fac o apropiere față de Steaua de acum cîțiva ani, care a ajuns la finale europene. PSG seamănă fidelă a antrenorului portughez Artur Jorge, cel care, cu o siguranță de sine frizînd infatuarea, avea să declare la conferința de presă că meciul cu Real a fost unul ca toate celelalte, pentru care nu a pregătit nici o tactică specială, lăsînd totul pe seama intuiției jucătorilor. De partea cealaltă, Realul domnului Mendoza a confirmat declinul, așteptînd totul de la triunghiul Michel-Butragueno-Zamorano. Fotbalul spaniol a sclipit mereu prin subtilitate, viteză și fantezie, dar Realul construit de Benito Floro reprezintă un angrenaj masiv impresionant din punct de vedere fizic, din care lipsesc artiștii fentei și ai contrepiedului. În vestiar, "vulturul" Butragueno, poate cel mai trist dintre spanioli, regreta deschis absența lui Hagi, cel care a avut la Madrid un singur dușman, antrenorul Nici actuala generație a Realului nu poate depăși stadiul de epigoni ai echipei anilor '55-60, cu linia ei ofensivă rămasă fără pereche: Di Stefano - Kopa - Puskas - Gento - Del Sol. Se poate aurma un lucru cert: la Paris s-a născut o echipă care poate forța, în anii următori, intrarea în galeria marilor formații ale fotbalului.

**Eugen FLORESCU**

Tot în **Cupa UEFA**, Borussia Dortmund - A.S. Roma 2-0 (în tur 0-1); s-au calificat fotbaliștii germani.

În **Cupa Cupelor**: Spartak Moscova - Feyenoord Rotterdam 3-1 (1-0); Atletico Madrid - Olympiakos Pireu 3-1 (1-1). Primele echipe s-au calificat.

*Alban Ceray, vedeta filmului porno american, declară:*

## "Am făcut dragoste cu 10.000 de femei"

ALBAN CERAY este etalonul fetiș al cinematografului pornografic al anilor '70, vedeta masculină a acestui gen de filme. Într-o carte autobiografică - "De la pat la divan" 192 pagini, 1992 - el vorbește despre straniul său destin de sex simbol. În prezent Alban Ceray nu mai apare în filme cotate X dar se ocupă de un club în care se practică schimbul de parteneri, club situat pe strada Palissy, alături de prestigioasa editură pariziană Minuit. Aici, în clubul său, cuplurile - în funcție de dispoziție și anotimp organizează mici reprezentații live. Maestrul Ceray astăzi este înclinat a filozofa: "Am ajuns la o vîrstă la care prefer să-i ajut pe alții să facă dragoste decît să mă implic personal." În fiecare seară după partida zilnic de golf predă cursuri de "tehnici de iubire". Astfel Ceray ar putea fi comparat cu Michel Platini care după ce a fost superjucătorul pe care-l cunoaștem cu toții, a devenit antrenor. La 48 de ani, Alban Ceray se consider reîncarnarea unui Medici și citează aproape fără ostentație din Marguerite Yourcenar, Marcel Proust sau Andre Gide. Ceray preferă amorul clasic, susținînd că perversunile de toate felurile inclusiv zoofilia nu-l interesează. Se consideră asemeni unui bucătar în căutarea unor noi rețete dar simte uneori că este prins într-un labirint. El "tîntește" din ce în ce mai sus dar se lovește adesea și de legile dure ale naturii. Iată ce declară: "Am mai multe orgasme în urma mea decît în față". Oare nu aceasta este onestitatea? Cartea abundă în tot felul de descrieri pitorești și toride întrepătrunse după cum am spus de citate care de care mai interesante. Întrebat care era ritmul său cotidian din punct de vedere profesional, Alban a declarat că media era de patru ejaculări, asta fără a împieta cu nimic asupra vieții sale private. Cu alte cuvinte cam 1800 de acte sexuale pe an, deci - 36.000 în 20 de ani de "carieră".

Să mai vedem ce ne mai spune ex-vedeta: "Am făcut dragoste cu peste 10.000 femei. Asta numai în cadrul contractelor mele profesionale. Dar între 5-600 mi-au aparținut în particular. Prima aventură am avut-o în casa părintească cu una dintre menajere. Tot ce era interzis mă excita nespus de mult. Este drept că multe dintre partenere au fost atrase și de latura sportivă a meserie mele. M-am născut în Monaco și am copilărit acolo. Prin facilitățile oferite de pornografie: bani, femei, iahturi, am trăit o epocă formidabilă în direct: am dorit să-mi prelungesc adolescența. Am trăit într-un lux inaccesibil oamenilor obișnuiți, eram înconjurat numai de personalități. De atunci oscilez într-una între adulație și stîlpul infamiei. Sînt mîndru că am servit de model atît soldaților din forțele navale franceze cît și celor din Legiunea străină. Duc pe umeri o sarcină greu de purtat". Alban mărturisește în continuare că partenera sa favorită a fost Tracy Lords, o adevărată bombă sexuală despre care s-a mai scris la rubrica de față. El consideră că Tracy este perfect construită, orice detaliu fiind pus exact acolo unde trebuie, acest lucru producîndu-i ca unui adevărat cunoscător cum se consideră - o reală plăcere... estetică. Sex simbolul nostru vorbește cu nostalgie despre Bois de Boulogne și despre viața de înainte de SIDA, plîngîndu-se că astzi cînd mai "iese" în lume trebuie să apeleze la vechea lui agendă. Să revenim la cuvintele lui Ceray pentru a afla dacă sexul mai are vreo semnificație pentru el: "Femeile nu mă mai excită; doar situațiile. Cînd mă plimb prin lume, prin Iugoslavia, prin Argentina sau Venezuela îmi dau seama că filmele mele circulă, pentru că sînt recunoscut pe stradă. Din onestitate profesională nu refuz nici o experiență nouă. Viața noastră este de fapt un război de gherilă între cap și trup. Am avut alături de mine mari actrițe" - din genul porno, nu vă impacientați - "care m-au pus în valoare: Brigitte Lahaye, Marilyn Jess, Veronique Maugarsky și Silvia Bourdon, fără să mai vorbesc de Tracy Lords. Dintre colegii și prietenii mei i-aș numi pe John Holmes, Pontello, Vattier, Aveline. Oameni de o deosebită sensibilitate, adevărați camarazi. Totdeauna am fost un non-conformist și nu mi-a plăcut să merg pe drumuri astfaltate. Vreau să las moștenire întregii lumi o imagine de marcă."

În final se poate spune că Alban Ceray nu va depune niciodată plîngere împotriva pornografiei. Pentru el aceasta reprezintă nu numai un mod de a-și cîștiga pîinea ci și o oglindă.

**G.P.**

Agenția de Turism
Str. Costache Negri nr. 60
ALMA-LUX
vă invită
să vizitați raionul specializat în
**articole de turism:**
- ÎNCĂLȚĂMINTE DIN PIELE
- TRENINGURI
- CANADIENE ALPINE
ETC.
calitate ireproșabilă
prețurile cele mai scăzute
Program zilnic între orele 9-18, duminica 9-13.
Vă așteptăm cu plăcere!

## PROGRAMUL TELEVIZIUNII ROMÂNE

### în săptămîna 22-28 martie

### *Luni, 22 martie*

**TVR 1** 14.00 Actualități. Meteo • 14.15 Ora de muzică • 15.00 Preuniversitaria. Literatura română • 15.30 Teleșcoala. Curs de limba germană • 16.00 Magazin agricol • 16.30 Portativul preferințelor muzicale • 17.00 Actualități • 17.05 Magazin în limba maghiară • 18.35 Tezaur folcloric • 19.00 Documentar TV. ABC-ul privatizării • **19.30 Desene animate • 20.00 Actualități** • 20.35 Sport • **20.40 Teatru TV "Arca lui Noe"** • 22.25 Azi în prim plan • 23.10 Actualități • 23.25 Repriza a treia • 0.10 Închiderea programului.

**TVR 2** -15.55 Recomandări din program • 16.00 TVE Internacional • 16.30 Desene animate • 17.00 Veniți cu noi pe programul doi! Credința la români (II) • 20.00 Actualități • 20.35 Tradiții. Din istoria folcloristicii românești • 21.00 TVM. Mesager • 21.30 Lumea sportului • 22.00 TV5 Europe • 22.35 Magazin automoto • 23.00 Închiderea programului.

### *Marți, 23 martie*

**TVR 1** -7.00 TVM. Matinal • 10.00 TVR Iași • 11.00 TVR Cluj • 12.00 Teatru TV "Arca lui Noe" • 13.40 Desene animate • 14.00 Actualități. Meteo • 14.10 Ora de muzică • 15.00 Preuniversitaria • 15.30 Teleșcoala • 16.00 Convorbiri-magazin • 17.00 Actualități • 17.05 Medicina pentru toți • 17.35 Salut, prietenii! • 18.30 De la lume adunate... • 18.50 Călătorie în Pakistan • 19.40 Cultura în lume • **19.30 Desene animate • 20.00 Actualități** • 20.30 Sport • **20.40 Film serial "Povestiri din Hollywood"** • 21.45 Oaspeți ai Festivalului internațional "Cerbul de Aur", București 1992 • 22.15 Azi în prim plan • 23.00 Actualități • 23.15 Salut, prietenii! • 24.00 Închiderea programului.

**TVR 2** -15.55 Recomandări în program • 16.00 TVE Internacional • 16.30 Desene animate • 17.00 Actualități • 17.05 Studioul de literatură • 18.05 Film serial "Maguy" (Franța, 1990) • 19.00 Sport Studio • 20.00 Actualități • 20.35 Tribuna non-conformiștilor • 21.00 TVM. Mesager • 21.30 De-ale pieței în economia Capitalei • 22.00 TV5 Europe • 22.35 Divertisment internațional • 23.00 Închiderea programului.

### *Miercuri, 24 martie*

**TVR1** -7.00 TVM. Matinal • 10.00 TV Iași • 11.00 TVR Cluj • 12.00 Film artistic: "Chinezul" • 13.35 Desene animate • 14.00 Actualități. Meteo • 14.15 Ora de muzică • 15.00 Preuniversitaria • 15.50 Tragerea Prono-Expres • 16.00 Panoramic muzical • 16.30 Vîrsta a treia • 17.00 Actualități • 17.05 Arhive folclorice • 17.30 Sport-Club • 18.30 In memoriam: George Ciorănescu • 19.00 Să refacem puntea sufletelor noastre • **19.30 Desene animate • 20.00 Actualități** • 20.35 Sport • **20.40 Telecinemateca "Lege și răzbunare" (SUA, 1968)** • 22.40 Azi în prim plan • 23.25 Actualități • 23.40 Simpozion • 0.30 Închiderea programului.

**TVR 2** -15.55 Recomandări din program • 16.00 TVE Internacional • 16.25 Desene animate • 16.50 Teatru TV "Antoniu și Cleopatra" • 18.30 Emisiune în limba maghiară • 20.00 Actualități • 20.35 Studioul muzicii de cameră • 21.00 TVM. Mesager • 21.30 Dialog cu edilii Capitalei • 22.00 TV5 Europe • 22.35 Învățați engleza americană • 23.00 Închiderea programului.

### *Joi, 25 martie*

**TVR 1** -7.00 TVM. Matinal • 10.00 Transmisiune directă de la biserica Madona Dudu din Craiova • 11.30 TVR Cluj • 12.00 Film artistic "Piele de măgar" (Franța) • 13.25 Video-clipuri • 13.35 Desene animate • 14.00 Actualități • 14.15 Ora de muzică • 15.00 Preuniversitaria • 15.30 Teleșcoală • 16.00 Repere moldave • 16.30 Repere transilvane • 17.00 Actualități • 17.05 Magazin în limba germană • 18.05 Astăzi, Grecia • 18.25 Armuri în piatră • **19.35 Desene animate • 20.,00 Actualități** • 20.35 Sport • **20.40 Film serial "Dallas"** • 21.40 Reflecții rutiere • 22.00 Microrecital Vasile Șeicaru • 22.15 Azi, în prim plan • 23.00 Actualități • 23.15 Confluențe • 24.00 Închiderea programului.

**TVR 2** -7.00 Fotbal: Inter-Dinamo • 16.50 Desene animate • 17.00 Actualități • 17.05 Ecranul • 17.35 Bijuterii muzicale • 17.55 Convietuiri-magazin • 18.55 Diamond Awards Festival 1989 (IV) • 19.30 Stadion • 20.00 Actualități • 20.35 Tradiții • 21.00 TVM Mesager • 21.30 O viață pentru o idee: Octavian Goga • 22.00 TV5 Europe • 22.35 Spectacol de balet în serial: "Manon" • 23.00 Închiderea programului.

### *Vineri, 26 martie*

**TVR 1** -7.00 TVM Matinal • 10.00 TVR Iași • 11.00 TVR Cluj • 12.00 Film serial "Din voia Domnului" • 13.00 Descoperirea Planetei • 13.30 Desene animate • 14.00 Actualități. Meteo • 14.15 Ora de muzică • 15.00 Preuniversitaria • 15.25 Teleșcoală. Învățați engleza americană • 15.50 Tragerea Loto • 16.00 Cheia succesului. Jocul concurenței • 16.30 Arte vizuale. Singurătatea creatorului de cursă lungă • 17.00 Actualități • 17.05 GONG! • 17.35 Pro Patria • 18.35 Du-te dor, pînă ce-i nor! • 19.00 Azi, în prim plan • **19.35 Desene animate • 20.00 Actualități** • 20.35 Sport • **20.40 Film serial "Destinul familiei Howard"** • 21.45 Comunitățile românești din SUA • 24.00 Actualități • 0.15 Trei din zece pentru un show • 1.15 Închiderea programului.

**TVR 2** -15.55 Recomandări din program • 16.00 TVE Internacional • 16.30 Desene animate • 17.00 Actualități • 17.05 Sport-magazin • 18.00 Emisiunea în limba germană • 19.00 Concertul orchestrei Naționale Radio • 21.00 TVM Mesager • 21.30 Viața spirituală • 22.00 TV 5 Europe • 22.35 Refrene fără vîrstă • 23.00 Închiderea programului.

### *Sîmbătă, 27 martie*

**TVR 1** -9.00 Bună dimineața... de la Cluj Napoca • 10.00 Actualități • 10.10 Tip-top, Mini-top • 11.00 Film serial pentru copii "Aventurile lui Black Beauty" • 11.30 Tradiții • 12.00 Alfa și Omega • 13.00 Ora de muzică • **14.00 Ora 25. Tranzit TV:** 14.00 Știri, Desene animate • **16.00 Film serial "Povestiri cu final neașteptat"** • 16.30 Basarabia - istorie și destin • 19.15 Teleenciclopedia • **20.00 Actualități • 21.10 Ceracatița (1990) • 23.20 Film serial "Ellis Island" • 1.00 Film serial "Midnight Caller"** • 2.00 Închiderea programului.

**TVR 2** -15.00 Recomandări din program • 16.00 TVE Internacional • 16.00 Film artistic "O afacere încurcată" (Franța) • 18.10 Microrecital Salvatore Adamo • 18.30 Box: aspecte de la Gala finală a turneului internațional "Centura de aur" • 20.00 Actualități • 20.35 Jazz-Magazin • 21.00 TVM Mesager • 21.30 Studioul muzicii ușoare • 22.00 TV5 Europe • 22.35 Varietăți internaționale • 23.00 Închiderea programului.

### *Duminică, 28 martie*

**TVR 1** -9.00 Bună dimineața! • 10.00 Actualități • 10.10 Ping pong. Noutăți UNICEF • 11.00 Film artistic pentriu copii "Aventurile lui Black Beauty" • 11.25 Avanpremieră TV • 11.30 Viața satului • 13.00 Lumină din lumină • 14.00 Actualități • 14.10 Poșta TV • 14.20 Video-magazin • 18.30 TOP 3,2,1 • **19.00 Film serial "Dallas" • 20.00 Actualități • 20.40 Film artistic "Marele jaf" (SUA, 1976)** • 22.20 Convorbiri de duminică • 22.50 Actualități • 23.05 Medalion: Tudor Mușatescu • 0.05 Nocturna de duminică. Emisiune aportivă • 1.00 Închiderea programului.

**TVR 2** -15.55 Recomandări din program • 16.00 TVE Internacional • 16.30 Desene animate • 17.00 Actualități • 17.05 Serata muzicală TV • 19.30 Orașe și civilizații • 20.00 Actualități • 20.35 Pop-Club • 21.00 TVM Mesager • 21.30 Concertino • 22.00 TV5 Europe • 22.35 Mondo-Muzica • 23.00 Închiderea programului.

# MICA PUBLICITATE

Vă reamintim că orice anunț de mică publicitate al persoanelor fizice mai mic de 15 cuvinte îl puteți transmite zilnic între orele 8.30-15.00, la numărul

**144776**

și el va fi publicat în mod gratuit în ziarul nostru.

## auto - moto

• Vînd certificat de înmatriculare Skoda. Tel. 129133.

• Vînd set motor Raba. Tel. 164878. (9497).

• Vînd Trabant 601. Tel. 166021. (9511).

• Vînd tractor DT 4465 de livadă, U 650, cu remorcă, în stare de funcționare. Tel. 122777, orele 10-17.

• Vînd pentru VW Golf parbriz, planetare, cutie viteză și altele, pentru VW Passat - parbriz, planetare, amortizor și alte piese. Tel. 117126.

• Cumpăr parbriz (lunetă) spate Dacia Break, urgent. Tel. 112452..

• Vînd Yawa 350, înmatriculată 1992, stare perfectă, preț 450 $. Tel. 0980/20256, după ora 16.

• Cumpăr autoturism Ford, pe motorină, an de fabricație 1984-86. Tel. 126115.

• SC TOFAN TRANS SRL, unic distribuitor în județul Iași al fabricilor de anvelope Victoria Florești și Danubiana București, vinde prin depozitul din șoseaua Ungheni nr.2 (Autobaza 1) anvelope toate dimensiunile, la prețurile cele mai avantajoase. Tel. 173621.

## electronice

• Vînd videoplayer Electa sigilat, cu telecomandă. Tel. 173530.

• Vînd magnetofon Majak 205, benzi pick-up Tesla stereo, boxe ungurești 20W. Tel. 172794.

• Vînd videoplayer cu telecomandă, sigilat. Tel. 124651.

• Vînd tv color. Tel. 174834. (9489).

• Vînd televizoare color Telefunken, RFT. Tel. 122127.

• Vînd tv color Telefunken. 120.000 lei. Tel. 156940.

• Vînd tv Diamant hibrid 25.000 lei. Tel. 159928.

• Vînd Oltcit deosebit, albastru cadîr metalizat. 2000 km. Tel. 162300, după ora 18.

• Vînd computer PC 286 AT. Tel. 160905.

• Vînd tv alb-negru, jocuri electronice încorporat. Tel. 124750.

• Vînd televizor alb-negru Diamant. Tel. 159461.

• Vînd tv Sirius 208 și haină astrahan măr. 44-46. Tel. 118443.

## case, terenuri

• Cumpăr apartament 3 camere, oraș Tg. Frumos. Tel. 098131969.

• Cumpăr apartament, ofer 2 milioane. Tel. 145530, 142446, orele 10-15.

• Vînd casă, grajd, bucătărie, grădină 42 ari, cu sursă de apă permanentă, în satul Cozmești, comuna Stolnicenii Prăjescu, județul Iași. Relații la fam. Nedelcu Dumitru sau Ivan Constantin, de la adresa de sus sau la tel: 0980150367. (9533).

• Cumpăr apartament 3-4 camere, zona Centrul Civic (Hala Centrală). Tel. 146908.

• Cumpăr apartament mare, foarte central, urgent, plata în lei sau valută. Tel. 139329, orele 19-21.

• Cumpăr casă 8-10 camere, zonă centrală. Tel. 114869, orele 17-21.

• Preiau contract apartament 2-3 camere confort I, negociabil. Tel. 138368.

• Vînd apartament 2 camere, Copou, 10 milioane. Tel. 130110.

• Vînd sau schimb cu garsonieră conf.I 1700 mp teren construibil (1200 lei/mp) în Voinești. Tel. 164696.

• Vînd apartament 2 camere, conf.III, parter, Tătărași, str. Ciric nr.44, bloc L2, sc.D, ap.2.

• Vînd 300 mp teren construibil comuna Rădiu Iași. Tel. 177254.

## vînzări

• Vînd incubator 60 ouă și 2 certificate de proprietate. Tel. 124742.

• Vînd butelie aragaz normală, 45 mii lei. Tel. 177273.

• Vînd Omnipac. Tel. 124176.

• Vînd acordeon TIMIS 32 basi, perfectă stare, și butelie rusească. Tel. 179216.

• Vînd vin nobil. Tel. 113372.

• Vînd calc pînzat, cablu electric simplu, subțire. Tel. 136590.

• Vînd cazan încălzire centrală cu vas expansiune. Tel. 172874.

• Vînd electromotor trifazic 4 kw și haină urson neagră, nouă. Tel. 173220.

• Vînd piesă de mînă pentru tehnică dentară și braț Doriot, vizibile în consignația ABC.

• Vînd icoană lemn, sec.IX, "Istoria literaturii române", ediția 1986. Tel. 175640, după ora 12.

• Vînd butelie aragaz normală, certificate proprietate (schimb cu șifonier, frigider, variante). Tel. 175640.

• Vînd butelie aragaz normală. Tel. 134255.

• Vînd Tratat medicină internă, vol III, Bolile Cardiovasculare de Radu Păun. Tel. 128405, după ora 17.00.

• Vînd butelie aragaz normală și mașină cusut. Tel. 113381.

• Vînd mașină de cusut electrică Veronica. Tel. 136921.

• Vînd masă fantazie neagră, lucioasă. Tel. 168833.

• Vînd cățelușă 9 luni, statură mică, rasa Pinker, preț negociabil. Tel. 126529.

• Vînd ceas Citizen, unicat România, vizibil la consignația 111, Tg. Cucu.

• Vînd certificate de proprietate. Tel. 144305, orele 8-9 și 21-22.

• Vînd frigider Arctic 180 l. Preț negociabil și magnetofon M 2405. Tel. 121856.

• Vînd blană de astrahan. Tel. 117252, pînă la ora 12.

• Vînd aragaz trei ochiuri, simbătă, orele 10-12. Tel. 136473.

• Vînd haină Facina bărbătească, din stofă, cu glugă, vizibilă zilnic la butic lîngă Complexul Pușkin.

• Vînd urgent 3 certificate de proprietate. Tel. 158862.

• Vînd 100 l țuică de prună. Tel. 175630.

• Vînd haină nutrie nouă, 3/4, măr. 50-52. Tel. 118057.

• Vînd la preț 1992 fișii ceramice, 300 bucăți. Tel. 128355.

• Vînd lustră cu 2 brațe. Tel. 125716.

• Vînd cabinet stomatologic marca Siemens complet. Tel. 126818, orele 8-20.

• Vînd butelie aragaz normală. Tel. 117042, seara.

• Vînd certificate proprietate la prețul minim al zilei. Tel. 131196.

• Vînd 2000 $ SUA. Tel. 118084.

• ASAM SA Iași vinde lapte praf import Germania la prețul de 1790 lei/kg. Termen valabilitate februarie 1994, adaos comercial 0 și ciocolată cu alune "Sivico", import Elveția, la preț 270/100 g. Termen de valabilitate decembrie 1993. Relații la Service Marketing. Tel. 175880, int. 197.

## cumpărări

• Cumpăr cărucior sport pentru copil. Tel. 164878.

• Cumpăr pui brak german. Tel. 111113.

• Cumpăr mobilier antic bidermayer secreter cu ceas, vitrină, măsuță de joc, scrinuri, plata în valută. Relații la Hotel Traian, camera 404. Tel. 143330.

## închirieri

• Închiriez cameră semimobilată Tătărași. Tel. 177988.

• Închiriez casă pentru depozit en-gros. Tel. 150850, după ora 20.

• Ofer garsonieră mobilată, cu telefon, Tg. Cucu. Tel. 141289

• Închiriez pe valută apartament 3 camere, zona Gării. Tel. 147701.

• Închiriez apartament 2 camere P.Roș ori apartament 4 camere Autogară, plata în valută. Tel. 139329 sau 149998, seara.

• Caut de închiriat apartament sau garsonieră în zonele Dancu, Alexandru, Dacia, Mircea, CUG, Nicolina. Tel. 119777, după orele 19.30.

## schimburi

• Schimb apartament 2 camere, Vaslui, (lîngă Gară) cu apartament 2 camere, Iași. Tel. 124503.

• Schimb apartament 3 camere zona Minerva cu apartament 2 camere și garsonieră. Tel. 164696.

• Schimb apartament 2 camere decomandate, achitat, Păcurari, cu 3 Păcurari sau Gară. Tel. 154322.

• Schimb apartament casă naționalizată cu apartament 3-4 camere bloc, vad comercial foarte bun. Familia Murad F., strada Vovidenie nr.23 (zonă centrală).

• Schimb apartament proprietate 2 camere, conf.I, zona Cornișa Orizont Bacău, pentru similar Iași sau 2 garsoniere. Tel. 170200, după ora 16.

• Schimb apartament 2 camere cu garsonieră. Tel. 172902.

• Schimb apartament 3 camere, conf.I, decomandate, Berăria Păcurari, cu apartament 2 camere Copou, Centru. Tel. 142446, între orele 17-21.

• Schimb apartament 2 camere zona Alexandru (Zimbru) cu apartament similar (condiții negociabile) sau garsonieră într-o zonă centrală sau Copou. De preferat parter. Relații zilnic, între orele 20-22, la tel. 140939.

• Schimb 2 apartamente Copou și Aleea Rozelor pentru vilă 6-8 camere. Tel. 130110.

• Schimb avantajos apartament 3 camere, etaj 3, Cantemir, cu apartament 2 camere Hală. Tel. 136596.

• Schimb apartament 3 camere pentru 2 zonele Nicolina, Cantemir, P.Roșu, Cetățuia., Tel. 122974

• Schimb apartament 2 camere proprietate cu garsonieră. Tel 163579

• Schimb apartament 3 camere decomandate, proprietate, Ciurchi, cu 2 camere și diferență. Tel. 166197.

• Schimb 1175 mp teren construibil cu apartament 2-3 camere confort I și diferență negociabilă. Tel. 152295.

• Schimb apartament 3 camere pentru 2 garsoniere conf.I, diferență negociabilă. Tel. 15049

## pierderi

• S.E.T.P.P.L. Iași declară pierderea carnetului de CEC cu limită de sumă nr. 0508851-0508875 consumat pînă la fila 0508857.

• Pierdut dog german negru (cu o zgardă metalică tip lanț). Recompensă. Tel. 112452.

• Pierdut carnet veteran de război pe numele Năvodaru D. Ion. Îl declar nul.

• Pierdut livret militar pe numele Bujan Dumitru. Îl declar nul.

• Pierdut contract de închiriere pe numele Bubilici Florin. Îl declar nul.

• Într-un taxi alb (aparținînd, parcă, firmei Favorit) a fost uitată o geantă mică, de umăr, din piele, conținînd efecte de călătorie și cîteva documente. Taxiul a făcut o cursă din Gară pînă în B-dul Independenței (blocul cu stelierul foto). În noaptea dintre 18 și 19 martie a.c.. Cel ce găsește geanta este rugat să sune la tel. 110698, după-amiaza. Recompensă.

• Pierdut cățeluș alb cu pete maro, în zona Copou, marți, 16 martie 1993. Aducătorului bună recompensă. Tel. 141814.

## oferte servicii

• Ofer reparații tv. la domiciliu. Tel. 173998 și 179269.

• Profesor de liceu, pregătesc geografie pentru examene. Tel. 132174.

• Economist, 22 ani vechime, tin evidență contabilă pentru firme serioase. Tel. 157453.

• Filmări video. Tel. 142528, 141672.

• Filmări video profesionale. Tel. 114422.

• Studentă care cunoaște engleza, franceza, turca, dorește angajare sau predau română cetățenilor turci. Tel. 164144.

• Transport marfă pînă la 2 t, avantajos. Tel 134233.

## locuri de muncă

• Clubul Copiilor și Elevilor Tg. Frumos scoate la concurs postul de paznic. Relații la sediul clubului din strada Voluntari nr.1

• SC Iasitex SA angajează prin concurs 2 economiști la activitate C.F.I. absolvenți ai Facultății de Științe Economice cu o vechime în specialitate de 5 ani. Concursul va avea loc în ziua de 5 aprilie 1993, la sediul unității. Relații suplimentare la tel. 136760/270-182, între orele 7.30-15.30.

• Comitetul Asociației de locatari Piața Unirii "Etapa II" Iași angajează administrator casier. Tel. 114238.

• Liceul Economic nr.2 Iași, str. Sf.Andrei nr.70 Iași, organizează cursuri de calificare în meseriile: ospătar, bucătar, cofetar, vînzător. Relații suplimentare se pot obține la sediul liceului sau la tel. 116238.

• Spitalul pentru studenți și elevi Iași scoate la concurs următoarele posturi vacante: 1 post economist, 1 post referent. Relații la sediul unității din str. Gh.Asachi nr.20. Tel. 146426.

• Societatea Comercială IASICONF SA anunță concurs pentru ocuparea postului de economist în ziua de 2 aprilie 1993. Condiții de participare: absolvent al Facultății de Științe Economice, vîrsta maxim 35 ani, domiciliul stabil în municipiul Iași. Persoanele interesate vor depune la Biroul personal, pînă la data de 26 martie 1993, o cerere însoțită de curriculum vitae și de copia de pe diploma de studii. Relații suplimentare se pot lua la tel. 132500, 138.

• Ofer 7280 forinți și butelie aragaz plină pentru un videoplayer nou. Tel. 159243.

• Agenția de turism PROSPER INTERNATIONAL organizează excursii externe în Polonia - 23 martie 1993 și Turcia - 27 martie 1993. Înscrierile se fac la sediul agenției din Iași, str. Lăpușneanu nr.9 (restaurant Corso). Ghid Lucica Dumitriu. Tel. 147158.

## diverse

• Magazinul Moldavia din strada Ștefan cel Mare nr.4 vă oferă la prețuri avantajoase următoarele produse: pantofi bărbătești piele, ciorapi damă mărimile III-IV, ciocolată, țigări, bijuterii placate cu aur, fețe perne mici, cerșaf de pat (albe), ruluri, trusă pentru machiaj, casete audio înregistrate, pulovere mohair, radiocasetofoane auto, minicasetofon cu căști, calculatoare de buzunar, casetofon Majak simplu, ulei benzină plus motorină. Vă așteptăm!

• Asociația pentru Protecția Cumpărătorilor de Autoturisme Iași invită membrii să participe la procesul autoturismelor din data de 25 martie, București, și la mitingul autorizat la Parlament și Guvern. Plecarea cu autocare în data de 24 martie, seara. Cheltuielile de transport se vor suporta de la bugetul asociației. Pentru persoanele care se vor deplasa cu trenul întîlnirea este fixată pentru 25 martie a.c., ora 10, în fața Tribunalului Mare (Suprem) București. Relații la tel. 141358 și 115389.

• Doriți să petreceți o seară în mod plăcut într-un cadru agreabil? Doriți să degustați vinuri din cele mai pure soiuri? Doriți ca în timpul afectat acestei activități nimeni și nimic să nu vă deranjeze? Atunci nimic mai simplu: poftiți la Hotelul Aroma Viilor (3 stele). Tel. 147715, Copou, Aleea Sadoveanu sau la agenția de Turism Moldavia care vă oferă toate aceste lucruri. Tel. 112289 și 112006

• Ghiduri, hărți, dicționare. Magazinul agenției de turism Moldavia este singurul din Iași care vă oferă 47 de titluri de ghiduri, hărți și dicționare la prețul din anii 1991-1992. Aici puteți cumpăra dicționar japonez-român, român-japonez, polonoroman și româno-polon, italian-român etc. Harta geografică turistică a Chinei și Republicii Moldova, hărțile și ghidurile munților din România, cărți științifice de turism, cărți despre Basarabia etc. Cei interesați sînt așteptați cu mare plăcere zilnic, între 9.30-18.

• Centrul Cultural Francez din Iași organizează între 16-24 martie, între orele 9.30-14.30, înscrieri la examenele pentru obținerea diplomelor D.E.L.F și D.A.L.F. Fiecare unitate de examen costă 1500 lei, examenul de acces la D.A.L.F. costă 2000 lei. Tel. 147990, B-dul Copou nr.26

• Regia Autonomă Județeană APĂ Canal Iași are în prezent 330 milioane lei datorii la RENEL filiala Iași, reprezentînd contravaloarea energiei electrice consumate pentru producerea, transportul, tratarea și distribuirea apei potabile și industriale în municipiul Iași. RENEL urmează a ne decupla instalațiile de la alimentarea cu energie electrică. Rugăm pe această cale pe toți abonații noștri să achite de urgență facturile restante, în caz contrar urmînd să suporte consecințele debranșării de la rețeaua de apă, fără preaviz.

• SC TRIMEC SA Iași, strada Chișinăului km1, anunță solicitanții înscriși pentru cumpărarea tractoarelor că a sosit un nou lot de tractoare. Vînzarea va începe luni, 22 martie 1993, iar doritorii vor trebui să facă dovada achitării integrale a prețului tractoarelor. Relații suplimentare la tel. 098/132643.

• Căutăm închiriere spațiu comercial, vad bun, sau teren curte 20 mp. Tel. 139436.

• Accept cuplaj telefonic. Tel. 125564.

• Solicit împrumut 150 mii lei. Tel. 179880, orele 16-20.

• Depozitul de Medicamente INTERFARM SRL Botoșani anunță farmaciile interesate că livrează imediat: Redergin soluție, Ansilan 25 mg, Altramet x 35 cps, Amoxiclau, Nolicin x 20, Cordarone x 20, Fortral fiole. Pentru relații suplimentare sunați la 098516931.

• Accept cuplaj telefonic zona Galata 11.100.000 lei. Tel. 126405.

## matrimoniale

• Italian patron office import-export diamante, pietre prețioase și aur, absolut singur înăuntrul sufletului, necăsătorit, stare materială foarte bună, 48 ani, cu spiritul încă tînăr, prezentabil, de o fidelitate absolută, nebăutor, nefumător, maximă seriozitate, caut exclusiv domnișoară/doamnă tînără, frumoasă, afectuoasă, 20/35 ani, chiar și divorțată, interesată de cunoașterea mea doar în scopul unei căsătorii din dragoste. Scrieți-mi, atașînd o fotografie. Adresa mea: Cameria Giorgio, Via San Salvatore 38/F, Valenza (AL), Italia, tel. 0131/953117. NB. Telefonare non serve, non voglio/Scrivetemi tassati-vamente in italiano, non importa errori, per foto intendo faccia, fronte e profilo, intera persona, in piedi, fronte e profilo, la descrizione deve esser dettagliata più possibile, e'inutile scrivere senza i requisiti richiesti, la lettera verra' cestinata. Se dopo i tempi tecnici postali non riceveto riposta, la riposta vi e'gia stata data e'negativa non solecitate grazie. .

## condoleanțe

• Familia Robu Constantin și Angela transmite sincere condoleanțe colegului Lavric Adrian pentru pierderea grea suferită prin decesul mamei sale, Lavric Istina din Rădăuți. Dumnezeu s-o ierte!

• Ați pierdut una din ființele cele mai dragi, d-na ing. POPESCU HARICLEEA. Colegii de birou sînt alături de dumneavoastră.

• Familiile Federovici Gheorghe și Federovici Petru împreună cu fiicele Cristina și Michaela transmit sincere condoleanțe și compasiune cumătrului Țibu Vasile și copiilor din Tomești pentru greaua pierdere suferită prin trecerea în neființă a soției și mamei, ȚIBU ECATERINA (TINCA), la o vîrstă prematură. Nu o vom uita, păstrîndu-i o veșnică amintire. Dumnezeu s-o ierte!

• Colectivul Autocoloanei Fortus 2 sînt alături de colegul Buzdugan Ion la greaua pierdere suferită prin decesul tatălui și transmit sincere condoleanțe familiei îndoliate.

• Personalul compartimentului Metrologie din cadrul SC FORTUS SA este alături de colegele lor Cumpănă Ana și Mihaela în clipele de durere cauzate de trecerea în neființă a mamei și respectiv bunicii lor. Sincere condoleanțe.

• Cadrele didactice din Catedra de Mecanică Teoretică a Institutului Politehnic Iași regretă profund dispariția fulgerătoare a celui care a fost emeritul prof.dr.ing. VICTOR BAUȘIC, personalitate de seamă a învățămîntului superior ieșean și transmit sincere condoleanțe familiei îndurerate.

• Colectivul Catedrei de Rezistența Materialelor de la Facultatea de Mecanică regretă profund trecerea în neființă a distinsului profesor dr.ing. VICTOR BAUȘIC, cel care a pus bazele acestei catedre și a condus-o timp de peste 20 de ani. Om de mare vitalitate, mereu activ, pînă în clipa din urmă, profesorul nostru a contribuit la formarea a zeci de promoții de ingineri, iar dispariția sa însemnă o mare pierdere pentru școala politehnică ieșeană. Sîntem alături de îndurerata familie în aceste momente grele. Dumnezeu să-l odihnească în pace!

• Conducerea Facultății de Mecanică regretă dispariția distinsului profesor VICTOR BAUȘIC transmițînd sincere condoleanțe familiei.

• Sincere condoleanțe familiei la pierderea prof. VICTOR BAUȘIC din partea Secretariatului Facultății de Mecanică.

• Senatul Institutului Politehnic din Iași, toate cadrele didactice și studenții, întregul personal de la toate serviciile și compartimentele de muncă din Institut regretă profund încetarea din viață a prof.dr.ing. VICTOR BAUȘIC, specialist de renume în domeniul rezistenței materialelor, fost decan al Facultății de Electrotehnică și șef de catedră, care, de-a lungul întregii sale existențe, a constituit un exemplu de muncă, de dăruire și de demnitate pentru nenumăratele generații de studenți și de specialiști în domeniu. Învățămîntul superior tehnic pierde astăzi un mare profesor, un mare specialist. Pentru întreaga activitate, căreia și-a închinat întreaga viață, Institutul nostru îl consideră pe prof.dr.ing. VICTOR BAUȘIC înscris pentru totdeauna în galeria personalităților lui de referință. Exprimăm cele mai sincere și adînci sentimente de compasiune familiei îndoliate.

## comemorări

• Cu dor, lacrimi și tristețe îmi amintesc de tăticu, cel mai iubit dintre noi, care în fiecare zi din viața lui ne-a dăruit cele mai frumoase flori cu zîmbetul lui cald. Inima lui bună pentru noi, pentru colegii deserviciu a încetat să mai bată în acea zi tristă de 21 septembrie 1992, în sediul BANKCOOP Iași. Au trecut 6 luni, casa e pustie fără tine, căpșele frumoase s-au stins, dar vei rămîne mereu în amintirea noastră. Îți vom dărui flori și lacrimi pline de durere pe tristul tău mormînt. Dumnezeu să te ierte! Îți voi cînta mereu, ca altădată: "Sărut mîna tatăi meu,/Rămas bun, fetița mea!"../De ce-ai plecat de lîngă noi?/De ce-ai plecat de-acasă?/Dacă Tiți te apăra,/Erai și-acum acasă.Marin-t... și Ana-Maria.

• Pios omagiu la împlinirea a doi ani de la decesul iubitului nostru PAUL PAPASTOPOL. Mama, soția, copiii.

• Cu tristețe sumplită în suflet, Lăcrămioara Petrișor anunță că astăzi se împlinesc 40 de zile de cînd scumpul ei prieten a părăsit-o fulgerător, trecînd în lumea umbrelor la numai 26 de ani și 2 luni, lăsînd în urma lui lacrimi și un dor nemărginit. O clipă de aducere aminte pentru cel ce a fost Ionel Trișcă și pentru sufletul lui nobil și bun. Dumnezeu să-l ierte!

## mesaje

Sincere mulțumiri domnului care în ziua de 8 martie 1993, din trenul Rapid 66 Iași-București, m-au ajutat să ies din impas. Luminița.

cotidian de informații
monitorul

FLORIN FLORESCU
redactor șef
DAN RADU
redactor șef adjunct

Tudor Agavriloaei • Secretar general de redacție
Eveniment: Eduard Calotă, Mihaela Cănănău, Vasile Cojocariu, Cătălin Croitoru, Mona Dîrțu, Valentin Gheorghiță, Cristian Hanganu, Toni Hrițac. Septimiu Sărățeanu, Adina Scutelnicu, Ovidiu Scutelnicu, Vali Știrbu.
Politic: Radu Mesniță, Cristian Racu.
Economie: Daniel Sîrbu, Costel Stroescu, Alin Tocan.
Reporteri speciali: Cornel Cristoiu, Dorin Popa.
Sport: G.I. Nicolae, G. Anghel, Leonard Cănănău, Victor Grădinariu, Eugen Nacu, I.C. Teodor.
Grafica: Lucian Amarii
Reclama-Publicitate: Gabriel Rusu, Cătălina Ailiesei, Liliana Cozma, Maria Vornicu.
Culegere-Tehnoredactare computerizata: Cornelia Agavriloaei, Cerasela Cirimpei, Diana Sărățeanu, Liliana Signeanu, Mihaela Spineanu, Iulia Vasilescu.

OVIDIU-SIMONCA - Redactor șef "Monitorul Expres"
Cristina Popescu - director de programe RADIO NORD-EST
Livia Susanu - editor NORD-EST PRESS

EDITOR
Nord-Est s.r.l.

NORD-EST s.r.l.
Director general
ALEXANDRU LĂZESCU
Director literar
FLORIN ZAMFIRESCU
Director executiv

ADRESA REDACȚIEI
Bulevardul Copou nr. 19

ABONAMENTELE se pot face la orice oficiu poștal din țară. MONITORUL figurează în catalogul presei interne la poziția 838.

Tiparul executat la S.C. DOSOFTEI S.A. Iași

O campanie periculoasă dusă de presă trebuie oprită

# Vaccinarea anti-poliomielitică nu reprezintă un pericol de contaminare cu virusul HIV

De cîteva timp, "Evenimentul zilei" a inițiat, preluînd informația din presa de peste ocean, o campanie pentru susținerea ideii că virusul imunodeficienței umane ar fi fost introdus în circulație prin manufacturarea defectuoasă a vaccinului antipoliomielitic.

Vă pot oferi argumente care contestă această idee.

Astfel, pînă în prezent, există 2 forme de vaccinare antipoliomielitică.

Prima dintre ele, în care se folosește un vaccin "omorît" prin formol - inactivat deci, nu poate intra în discuție. Virusul poliomielitic este, în mod natural, mult mai rezistent la condițiile de mediu decît virusul imunodeficienței umane. Așadar, procedeele de inactivare utilizate pentru prepararea vaccinului anti-polio inactivat vor conduce implicit și la inactivarea HIV care astfel nu ar mai putea iniția infecția.

A doua variantă de vaccin conține un virus polio viu atenuat. În cazul în care cultura celulară ar conține și HIV și acesta ar persista în stare viabilă pînă la aplicarea vaccinului - situație posibilă, dar nu improbabilă, trebuie cunoscut că vaccinul viu atenuat anti-polio se administrează pe cale orală (se înghite) și, ajuns în stomac, virusul ar fi fără îndoială inactivat instantaneu. Se știe de toată lumea că HIV se transmite prin sînge și produse de sînge, prin contact sexual și de la mama infectată la făt, calea digestivă fiind exclusă.

S-ar putea că aceste explicații să nu mulțumească pe toată lumea. "Dacă HIV se poate transmite și pe o altă cale?" este suficient să se întrebe prima babă vindecătoare de la colțul străzii, pentru ca cei mai mulți să se încreadă mai curînd în ideile sale originale decît în explicațiile de față, medicii nefiind prea agreați în zilele noastre. Sper însă că profesorii de istorie sînt mai apreciați decît noi, iar un istoric a spus: "cine nu-și cunoaște trecutul este obligat să-l repete". Și atunci, haideți să facem put[illegible]ie, poate vă voi convinge.

Cea mai mare experiență cu vaccinul viu antipolio în perioada postbelică nu a avut loc nici în USA și nici în Africa, ci în Uniunea Sovietică. În Rusia a fost pentru prima dată folosit pe scară largă vaccinul viu atenuat anti-polio. În consecință, dacă ipoteza ar avea un cît de mic sîmbure de adevăr în Rusia și nu în SUA epidemia de SIDA ar fi trebuit să fie catastrofică. Ori nu acesta este cazul.

Voi apela în continuare la alte exemple din istorie spre a vă oferi motivația acestei intervenții: în deceniul trecut s-au înregistrat la Moscova și Leningrad epidemii foarte grave de difterie pentru că, din diferite motive, părinții nu-și duceau copiii la vaccinare.

În Vestul european, în ultimii ani, cînd prin aplicarea principiilor drepturilor omului unele comunități au optat să renunțe la vaccinare, a început să crească numărul de îmbolnăviri datorate respectivelor boli și s-au produs epidemii.

Ce vreau să spun: mi se pare extrem de periculos să se creeze, mai ales în condițiile mizerabile în care trăim, un curent de opinie împotriva vaccinării antipoliomielitice, în particular, și a celorlalte vaccinări instituționalizate de care dispunem la ora actuală, în general. Vă atrag atenția că și fără o astfel de isterie antivaccinare, estimările Organizației Mondiale a Sănătății ne plasează pe unul din locurile fruntașe din Europa în ce privește această boală (ca de altfel și pentru mai toate bolile pentru care se fac statistici). Nu-i de joacă: cine renunță să-și vaccineze copilul trebuie să aibă în vedere că, pînă să moară de SIDA, copilul poate rămîne cu sechele postpoliomielitice pe care cred că unii dintre dvs. încă și le mai amintesc cu oroare.

**Prof.dr. Mihai DUCA, expert O.M.S. pentru boli virale, membru al Academiei de Științe Medicale**

# Elveţienii nu mai vor să ajute spitalul din Paşcani

***• ei acuză personalul spitalului de sabotaj și neglijență •***

Organizația elvețiană de caritate IAMANEH a sistat pentru o perioadă acțiunea sa de ajutorare umanitară destinată spitalului din orașul Pașcani. Într-o scrisoare adresată conducerii spitalului (director-dr. Elena Vieru), profesorul P.W.Nars, președintele grupului de acțiune Pașcani din cadrul organizației Iamaneh, arată că este obligat să oprească aceste ajutoare destinate spitalului din motive pe care le numește "sabotaj intenționat" și "neglijență care pune în pericol instalațiilor de mare valoare și viața omului". Scrisoarea a fost trimisă concomitent domnilor Nicolae Iordache, ambasadorul României la Berna și Sven Meili, ambasadorul Elveției la București, ajungînd, firește, și în mîinile domnului Dan Gâlea, prefectul județului Iași, care s-a deplasat în cursul zilei de miercuri la Pașcani pentru a vedea despre ce este vorba. Iată ce ne-a declarat la întoarcere domnia sa: "Știți că această organizație a colectat fonduri pentru spitalul din Pașcani în valoare de peste un milion de dolari, concretizați în mașini de spălat, instalații pentru bucătărie, două ambulanțe dotate cu instalații de reanimare, medicamente, detașarea de personal care lucrează la spital, etc. Un tehnician elvețian a pus în funcțiune trei mașini de spălat aduse ca ajutoare urmînd ca cea de-a patra să fie instalată de electricienii din spital, cu respectarea indicațiilor tehnice. Aceștia nu au respectat, însă, aceste instrucțiuni, alimentînd de la tabloul electric incorect mașina de spălat care se putea arde astfel fără a se asigura protecția muncitorilor. De asemenea, motorul unei motopompe s-a ars de vreo două ori, necesitînd rebobinarea, numai pentru că electricienii nu au pus în funcțiune protecția-la lipsa de apă. Acest fapt a fost considerat de tehnicianul elvețian drept "sabotaj", într-un raport pe care l-a înaintat conducerii de la IAMANEH, ceea ce a și generat conflictul. Cei de la spital au încercat să mă ducă cu tot felul de explicații dar fiind de specialitate am văzut clar că elvețienii au avut dreptate cînd s-au supărat. Pentru că s-a ajuns ca la noi să se lucreze într-un stil mare pe care l-aș putea numi academic, "cîrpeală". Am cerut Direcției Sanitare a județului să ia măsuri, pentru că explicații se găsesc , dar va trebui să ajungem la starea în care să putem să respectăm și niște normative și reguli de exploatare a utilajelor. Fiindcă așa sîntem învățați; în loc să desfacem piulița cu cheia, folosim dalta. Atitudinea și mentalitatea asta trebuie schimbată"

**Vali ȘTIRBU**

# Raportul Departamentului de Stat al SUA asupra Drepturilor Omului în România conține multe aprecieri pozitive (5)

Cea de-a șasea secțiune a acestui raport se referă la "Discriminarea pe bază de rasă, naționalitate, origine etnică, limbă, religie, sex, opinii și apartenențe politice, bogăție sau mediu social" care este interzisă de articolul 4 al Constituției României. Raportorii l-au informat pe președintele Bill Clinton că diferitele organizații constituite pentru apărarea drepturilor omului în România au constatat că în țara noastră există 22 grupări etnice minoritare reprezentînd aproximativ 12% din [illegible] populație (conform rezultatelor re[illegible]mîntului desfășurat în perioada 7-14 ianuarie 192).

Maghiarii reprezintă, conform datelor statistice, cea mai mare minoritatea din România: 1,6 milioane. Estimările maghiare avansează însă o cifră mult mai mare - 2,2 milioane. În orice caz, etnicii maghiari reprezintă o importantă parte a populației care trăiește în România; acesta este, probabil, motivul pentru care parlamentarii UDMR și-au exprimat nemulțumirea cu privire la primul paragraf al Constituției în care se arată că "România este un stat unitar". Deputații și senatorii maghiari au afirmat că se tem de un proces treptat de asimilare culturală, fapt pentru care au cerut educație postliceală în limba maghiară și folosirea limbii lor în curțile de justiție.

Raportul consemnează în continuare și faptul că naționaliștii români interpretează uneori legile într-o asemnea manieră încît discriminează minoritatea maghiară. Un exemplu pentru susținerea acestei constatări este acela al candidatului UDMR pentru funcția de primar al municipiului Tîrgu Mureș, care a fost eliminat din cursa electorală pentru alegerile de la 9 februarie 1992 de Tribunalul Municipal, motivîndu-se că nu este potrivit din punct de vedere moral pentru acest post. Acest verdict a fost menținut, observatorii apreciind că motivele care au stat la baza acestei hotărîri au fost mai mult politice decît juridice. "După mai multe luni de întîrziere datorate eforturilor venind din partea Vetrei Românești, o organizație ultranațională, și a Comisiei Electorale Mureș de a împiedica participarea UDMR-ului la alegerile pentru funcția de primar, alegerile locale din Tîrgu Mureș au avut loc pe 24 mai și un nou canditat UDMR a cîștigat cu 57% din sufragii", se precizează în Raportul Departamentului de Stat al SUA.

Un alt exemplu în ceea ce privește respectarea drepturilor minorității maghiare este cel al primarului orașului Cluj Napoca, Gheorghe Funar, al cărui nume este amintit pentru a treia oară de raportorii Statelor Unite. Este vorba de acea decizie a primarului PUNR prin care se interzice afișarea inscripțiilor maghiare în locurile publice precum și de încercarea sa de a expulza organizațiile tineretului maghiar din sediile pe care le ocupau. Nesocotirea drepturilor etnicilor maghiari a fost sancționată de reprezentatntul guvernului în județ, prefectul Grigore Zanc.

În ceea ce-i privește pe evrei, documentul de care ne ocupăm arată că nu au fost raportate atacuri fizice împotriva acestora sau împotriva instituțiilor evreiești și nici profanări de morminte sau sinagogi. Atît președintele Ion Iliescu cît și primul ministru Theodor Stolojan au condamnat în mod public atît antisemitismul cît și alte tipuri de rasism.

O parte importantă a acestei secțiuni a raportului asupra drepturilor omului se referă la țigani. În urma recensămîntului din luna ianuarie a anului trecut, s-a estimat că în România trăiesc aproximativ 427.000 țigani.

Comunitățile țiganilor apreciază însă această cifră drept infimă, afirmînd că între granițele României trăiesc 3 milioane țigani. "În 1992, țiganii au continuat să sufere de pe urma numeroaselor forme de discriminare neoficială, pe care deseori guvernul nu este în stare sa le prevină sau nu este dispus să le elimine", arată raportorii americani. Sînt consemnate cîteva cazuri de "atacuri de tip extremist împotriva comunităților țigănești". În opinia noastră, situațiile enumerate de Departamentul de Stat al SUA (incendierea a 20 de case de țigani pe Valea Lăpușului, violențele declanșate împotriva țiganilor din comuna Mihail Kogălniceanu) nu au conotații etnice, deci nu nesocotesc în mod deliberat drepturile țiganilor, ci pur și simplu sînt fapte cate intră sub incidența Codului Penal. De altfel, incidentele menționate s-au desfășurat în 1991, deci nu intră în perioada de care s-a ocupat Departamentul de Stat al SUA. (va urma)

**Mona DÎRȚU**

# Noi variante arhitectonice pentru Centrul Civic

Ieri, la sediul SC "MOLDEXIM" SA din Iași, a avut loc o întîlnire în cadrul căreia arh. Mihai Mancaș și arh. Petre Heletea de la SC Habitat Proiect SA au prezentat două noi variante de proiectare pentru continuarea construcțiilor în Centrul Civic

La această întîlnire au participat primarul Constantin Simirad, Gheorghe Buhac, directorul SC "MOLDEXIM" SA, Gheorghe Cojocaru, directorul SC "FORTUS" SA, Dumitru Virtu, directorul sucursalei locale a Băncii Române pentru Dezvoltare, Radu Petcu, directorul SC "HABITAT-PROIECT" SA și alți reprezentanți ai Prefecturii și Primăriei ieșene. Cele două variante de proiectare cuprindeau un nou sediu pentru sucursala ieșeană a BRD, un hotel - 4 stele, un Centru de afaceri și un Centru cultural, problema parcării fiind rezolvată prin înființarea unor spații subterane pe două nivele. În urma discuțiilor, s-a hotărît ca, în cel mai scurt timp, Primăria să lanseze un concurs pe plan național pentru proiectarea Centrului Civic, apreciindu-se că valoarea totală a investiției ar putea atinge cifra de 30 miliarde lei, incluzînd în aceasta și zona Zlataust. În legătură cu această viitoare acțiune am solicitat cîteva declarații participanților la întîlnire.

Gheorghe Buhac, directorul SC "MOLDEXIM" SA: "Pentru asigurarea acestor fonduri dorim să înființăm o societate comercială pe acțiuni la care Primăria ar putea participa cu terenurile centrale pe care le deține, în proprietate. Potențialii investitori străini, mă refer la cei care au reale posibilități materiale, ar putea fi mai ușor de atras în Iași atîta timp cît le vom oferi spații moderne pentru desfășurarea activității lor".

Dumitru Vieru, directorul sucursalei Iași a BRD: "Avem mare nevoie de un nou sediu, și pentru faptul că dorim să înființăm la Iași o Bursă de valori. Societatea noastră generală a alocat fonduri de 12 milioane de dolari pentru introducerea în circulație a cărților de credit și crearea unui sistem informatic inter-bancar".

Radu Petcu, directorul SC "HABITAT-PROIECT" SA: "Consider că proiectarea și construcția unui asemenea Centru de afaceri în Iași va avea urmări benefice pentru economia întregii zone a Moldovei și nu cred că mai avem mult timp la dispoziție".

Dorința primarului Constantin Simirad, exprimată în timpul discuțiilor, a fost aceea ca proiectele prezentate să se îmbine armonios cu vechea arhitectură locală și să scoată în evidență și monumentele istorice ale orașului. Pentru aceasta este bine ca proiectul să cuprindă toată zona centrală, renunțîndu-se la proiecte separate.

**Alin TOCAN**

Starea lăcașelor de învățămînt ieșene

# Clădirea Liceului "Negruzzi" are nevoie urgentă de reparații capitale

Liceul Costache Negruzzi a fost proiectat în 1893 de către arhitectul George Mandrea din inițiativa lui Spiru Haret și a lui Tache Ionescu. Clădirea liceului construită în stil neoclasic este considerată monument istoric și de arhitectură. Aici au studiat personalități marcante ale României, ca Sergiu Celibidache, Iorgu Iordan, Radu Beligan, s.a.m.d.

În anul 1995, liceul Costache Negruzzi va împlini un centenar de activitate. Din păcate, această aniversare are toate șansele să fie celebrată într-o atmosferă nu tocmai sărbătorească din cauza stării de degradare în care se află clădirea.

În anul 1990, dl. ing. Constantin Aprofirei, de la Inspectoratul Școlar Județean, în colaborare cu specialiști de la Institutul Politehnic Iași, a întocmit un proiect de consolidare și reparații capitale, estimat atunci la 350 mii lei. Ulterior, acest proiect a fost refăcut de ICPROM, care a revizuit și reactualizat proiectul, acum în valoare de 8 milioane lei. Fondurile trebuie aprobate de Ministerul Învățămîntului și Științei, în sarcina căruia cade și expedierea sumei de bani necesare reparațiilor.

Pentru urgentarea începerii lucrărilor, a intervenit la minister și Prefectul Județului, dl. Dan Gâlea. Liceul se află în aceeași situație și, cu toate că este în capul listei de priorități, nu s-a primit nici un răspuns oficial în privința memoriilor trimise.

Problemele cu care se confruntă liceul Costache Negruzzi sînt și de altă natură, de exemplu dotarea necorespunzătoare a laboratoarelo. Cu toate ajutoarele primite de la Fundația Soros pentru utilarea unui cabinet de limbi străine sau de la UNESCO (pentru dotarea unui cabinet de calcul computerizat), utilarea este departe de nivelul cerințelor.

Directorul acestui așezămînt, dl. Gheorghe Ilie, ne declara că, "o vreme a crezut că se va găsi un sponsor care să poată rezolva o parte din aceste probleme, dar se pare că aceștia dau mai multă importanță evenimentelor sportive decît actelor de cultură".

**Adina SCUTELNICU**

## *CURS DE RADIOJURNALISM*

**Ministerul Învățămîntului și Științei, Academia de Teatru și Film, Fundația SOROS pentru o Societate Deschisă, Know How Fund și BBC World Service Training organizează un**

CURS DE RADIOJURNALISM

Durata cursului este de șase luni, numărul cursanților de 10-12, costul estimativ fiind de 60.000 lei/persoană.

Condiții de înscriere:

- să fie absolvenți ai unei instituții de învățămînt superior sau studenți în ultimul an;
- să cunoască limba engleză;
- să aibă o voce radiofonică și capacitatea de a comunica.

Selecția se face în două etape: preselecție și interviu individual. Pentru preselecție vă rugăm să trimiteți, pe adresa Academiei de Teatru și Film București, sector 2, cod 73224:

- o autobiografie;
- o casetă audio pe care să înregistrați un interviu de 3 minute și o scurtă expunere a motivului pentru care doriți să urmați acest curs.

Data limită de primire a dosarelor pentru preselecție este 24 martie a.c.

Pentru informații suplimentare, contactați Biroul de Relații Internaționale al ATF, tel/fax 3127880.

## HOROSCOP

**VĂRSĂTOR:** Nesinceritatea dvs. vă va atrage destule neplăceri în acest week-end. Încercați să înțelegeți că nu vă ajută cu nimic să vă prezentați într-o lumină mai bună, cînd faptele vă contrazic.

**PEȘTI:** Veți avea o surpriză în acest sfîrșit de săptămînă. Veștile pe care le veți primi în legătură cu o persoană pe care nu ați mai văzut-o de multă vreme vă vor descumpăni. Veți fi pus(ă) în situația de a lua o hotărîre importantă.

**BERBEC:** Intransigența dvs. în ceea ce-i privește pe ceilalți a reușit să-i îndepărteze pe mulți colaboratori, speriați de judecata dvs. aspră. Este absolut necesar să vă schimbați, mai ales că, de cele mai multe ori, sînteți foarte nedrept(ă).

**TAUR:** Veți avea un week-end foarte plăcut, după atmosfera apăsătoare dn cursul săptămînii. În plus, veți avea ocazia să cunoașteți o persoană importantă, pe al cărei sprijin veți putea conta chiar în săptămîna care urmează.

**GEMENI:** Pasiunea dvs. pentru nou, pentru neprevăzut va fi satisfăcută din plin în aceste zile. Feriți-vă însă cu grijă de privirile indiscrete ale celor ce vă invidiază, ca să nu fiți pus(ă) în situația de a regreta mai tîrziu.

**RAC:** Șirul dezamăgirilor pe care le-ați suferit în ultima vreme, din păcate, nu s-a încheiat. Veți mai avea de suportat o surpriză neplăcută. Poate asta vă va învăța ca pe viitor să ascultați avertismentele celor apropiați.

**LEU.** Atenție la bîrfele care circulă în jurul dvs. Încercați să nu-i mai sfidați pe cei care le lansează, dîndu-le noi prilejuri de comentarii, s-ar putea ca într-adevăr să reușească să vă facă rău.

**FECIOARĂ:** Uneori, lipsa dvs. de intuiție îi șochează pe cei din jur, cu atît mai mult cu cît nu vă caracterizează deloc. Zilele acestea este bine să nu vă bazați pe ea nici o clipă și să vă calculați cu atenție fiecare pas.

**BALANȚA:** Marea șansă, pe care o așteptați de atîta vreme, va mai întîrzia. Neprevăzutul va domina acest week-end. Fiți pregătit(ă) pentru importante răsturnări de situație.

**SCORPION:** Acest sfîrșit de săptămînă înseamnă pentru dvs. o perioadă de răsfăț. Înconjurat(ă) de atenții din toate părțile, veți avea prilejul să vă simțiți, în sfîrșit, foarte bine.

**SĂGETĂTOR:** Impresia dvs. că prietenii v-au uitat e cît se poate de departe de adevăr. Veți avea prilejul să constatați acest lucru chiar în acest week-end, cînd o veste bună vă va readuce zîmbetul pe buze pentru multă vreme.

**CAPRICORN:** De cît de diplomat(ă) veți fi în aceste zile depind foarte multe lucruri importante pentru dvs. Înăbușiți-vă iritarea și arătați-vă cît mai cordial(ă). Nu veți regreta.

# Programul televiziunii române

## Sîmbătă, 20 martie 1993

**TV 1** -9.00 Bună dimineața... de la Iași! • 10.00 Actualități • 10.10 Șapte note fermecate • 11.00 Film serial pentru copii • 11.30 Tradiții • 12.00 Clipă și eternitate • 13.00 Ora de muzică • 14.00 Tranzit TV "Ora 25": **18.00 Film serial "Povestiri cu final neașteptat"** • 18.55 Finala Campionatului Mondial de Handbal masculin • 20.00 Actualități • **21.20 Film serial "Caracatița" • 23.20 Film serial "Ellis Island" • 1.00 Film serial "Midnight Caller"** • 2.00 Închiderea programului.

**TV 2** -15.55 Rugby: Franța-Țara Galilor • 17.30 Worldnet USIA • 18.00 Opera în capodopere • 19.00 Desene animate • 19.30 Recitalul formației Beatles • 19.55 Jazz-Magazin • 20.20 Actualități • 20.55 Video-Clipuri • 21.00 TVM Mesager 21.30 Studioul muzicii contemporane • 22.00 TV 5 Europe • 22.35 Varietăți internaționale • 23.00 Închiderea programului.

## Duminică, 21 martie 1993

**TV 1** -9.00 Bună dimineața! • 10.00 Actualități • 10.10 Ping Pong • 11.00 Film serial pentru copii • 11.25 Avanpremiera TV • 11.30 Viața satului • 13.00 Lumină din lumină • 14.00 Actualități meteo • 14.10 Video-Magazin • 17.05 Învingătorul. Emisiune concurs de cultură generală și divertisment • 17.35 De la egal la egal... amical • **19.00 Film serial "Dallas" • 20.00 Actualități • 20.35 Film artistic "Crimă în trei acte" (SUA, 1986)** • 22.10 Convorbiri de duminică • 22.40 Actualități • 22.55 Maeștrii • 23.55 Nocturna de duminică • 0.55 Închiderea programului.

**TV 2** -15.55 Recomandări din program • 16.00 TVE Internacional • 16.30 Desene animate • 17.00 Actualități • 17.05 Seara muzicală TV • 19.30 Orașe și civilizații • 20.00 Actualități • 20.35 Pop-Club • 21.00 TVM Mesager • 21.30 Concertino • 22.00 TV 5 Europe • 22.35 Mondo-Muzica • 23.00 Închiderea programului.

## Programul cinematografelor

• **VICTORIA** (tel.112502) 15-21 martie, orele: 9,11,13, 15,17,19 - **"Uite cine cu cine vorbește"**, producție SUA, 1990, comedie. Premieră.

• **REPUBLICA** (tel. 114327), orele 9,11,13,15,17,19 - **"Război-narea lui Solange"**, producție Italia 1990, film erotic interzis spectatorilor sub 16 ani. Premieră.

• **COPOU** (tel. 145738), 15-21 martie 1993, orele: 9,11,13,15,17,19 - **"Giuvaerul Nilului"**, producție SUA, 1987, film de aventuri

• **DACIA** (tel. 164740), 15-21 martie 1993, orele: 9,11,13,15,17,19 - **"Luptă sîngeroasă"**, producție Hong-Kong, film Kung-Fu, premieră.

• **TINERETULUI** (tel. 117178), 15-21 martie 1993, orele: 9,11,13,15,17,19 - **"Mandat de moarte"**, producție SUA, 1990, thriller.

Echipa care realizează publicațiile MONITORUL vă stă la dispoziție

S.C. NORD-EST s.r.l.
prin
CENTRUL DE PRODUCTIE COMPUTERIZATA
realizează matrițe pentru tipar înalt și tipar offset
cărți
reviste
pliante
cărți de vizită
hîrtii cu antet
invitații
formulare tipizate
totul în regim de urgență și în condiții grafice deosebite
Relații la sediul cotidianului MONITORUL,
Bulevardul Copou nr. 19 sau la tel. 145530, fax 146363,
zilnic între orele 10.00-20.00

Presedintele BORIS ELŢÎN a hotărît introducerea guvernării prezidenţiale în Federaţia Rusă

# RUSIA - ÎN PRAGUL UNUI RĂZBOI CIVIL?

citiţi pagina 4

ÎN PAGINA 3

**Directorul RA "Termoficare" aruncă în continuare cu praf în ochii ieşenilor**

Numărul 66 (523) Anul III Luni, 22 martie 1993

8 PAGINI - 30 LEI

Director onorific: AUREL LEON

cotidian de informaţii

# monitorul

**TELEFOANE:**
**145530** (secretariat);
**142446** (eveniment);
**144776** (publicitate).
Redactor de serviciu: 142446 (orele 8-18).

Premieră bancară în municipiul nostru

## A fost inaugurată oficial sucursala Băncii "Dacia Felix" la Iaşi

În cursul după-amiezii de sîmbătă s-a deschis oficial sucursala băncii "Dacia Felix", prima bancă cu capital privat integral românesc care intră în circuitul bancar al judeţului Iaşi. La festivitate au fost prezenţi d-nii Dan Gâlea, prefectul judeţului, Alexandru Anghel, subprefect, reprezentanţi ai conducerii sucursalelor ieşene ale băncilor existente în municipiu, alte persoane oficiale. Din partea băncii "Dacia Felix" a participat dl. Ioan Sima, preşedinte şi reprezentanţi ai conducerii sucursalei.

În deschiderea manifestării, dl. Alexandru Alexandrescu, directorul sucursalei ieşene, a adresat urări de bun venit participanţilor şi a expus pe scurt principalele obiective ale activităţii filialei. Dl. Ioan Sima a arătat în continuare că deschiderea unei sucursale la Iaşi vine să acopere un segment de piaţă în mod just, apreciind că intenţia de a deschide în curînd o sucursală şi la Chişinău este mult uşurată de existenţa acum a filialei ieşene. Prefectul Dan Gâlea a salutat iniţiativa băncii şi a subliniat că asemenea acţiuni sînt benefice atît pentru agenţii economici din zonă, cît şi pentru economia judeţului în ansamblu. Amănunte suplimentare referitoare la intenţiile băncii " Dacia Felix" în zonă, precum şi la deschiderea unei sucursale la Chişinău puteţi citi în pagina "Financiarul " din acest număr.

**Daniel SÎRBU**

## "Europa Liberă" nu se va desfiinţa

• este posibilă doar o reducere treptată a timpului de emisie •

Într-o discuţie difuzată sîmbătă, la încheierea "Programului politic", difuzat de către postul de radio Europa Liberă, directorul asistent al acestui post de radio, dl. Mircea Carp, a purtat o discuţie cu Nestor Rateş, corespondentul Europei Libere la Washington, pentru lămurirea opiniei publice româneşti în legătură cu viitorul posturilor de radio Europa Liberă şi Radio Libertatea.

Dl. Nestor Rateş a precizat că posturile de radio Europa Liberă şi Radio Libertatea urmau să fie eliminate complet pînă la 30 decembrie 1995, datorită unui proiect de reducere bugetare. Din cauza unei opoziţii în congres faţă de desfiinţarea posturilor de radio Europa Liberă şi Radio Libertatea, secretarul de stat Warren Christopher a declarat că nu este vorba de o întrerupere definitivă a posturilor menţionate, ci doar de o reducere a emisiunilor. În presa americană au apărut sugestii de a desfiinţa mai curînd Vocea Americii, menţinîndu-se postul de radio Europa Liberă. Cunoscutul comentator William Pfaff, de la ziarul "International Herald Tribune" aprecia că "banii pe care Statele Unite îi cheltuiesc pe transmisiile de radio internaţionale să rămînă unde s-au dovedit eficienţi şi unde este nevoie mai mare decît oricînd de ei, la radio Europa Liberă şi Radio Libertatea". Nestor Rateş a adăugat în discuţia cu Mircea Carp că articolele favorabile Europei Libere continuă să domine cu autoritate presa americană, atît ca număr, cît şi prin calitatea autorilor lor.

Propunerea făcută de Casa Albă de diminuare a cheltuielilor bugetare pentru cele două posturi de radio urmează să fie dezbătută în Congresul American, unde se crede că va avea parte de o opoziţie puternică. **(Nord-Est Press)**

## Institutul Politehnic nu reuşeşte să facă ordine la două blocuri de garsoniere, aflate în proprietatea sa

Institutul Politehnic Iaşi are în administrare şi două blocuri de garsoniere - Q1 şi Q2 - aflate în componenţa Complexului Studenţesc "Tudor Vladimirescu". În aceste blocuri locuiesc şi unele persoane care nu au nici o legătură cu I.P.I., ele primind de-a lungul timpului repartiţii "temporare"; restul locatarilor sînt cadre didactice, personal TESA şi pensionari. Începînd cu mijlocul anului 1990, cînd a devenit foarte acută problema locuinţelor, a început revizuirea repartiţiilor la aceste garsoniere, deoarece, pentru îmbunătăţirea procesului de învăţămînt, s-a mărit considerabil numărul asistenţilor universitari. Majoritatea acestora sînt foşti studenţi eminenţi care au cîştigat concursurile organizate; mulţi dintre tinerii asistenţi au fost nevoiţi să locuiască "la gazdă" sau în căminele studenţeşti deoarece I.P.I. nu şi-a putut onora promisiunile de a-i caza în blocurile de garsoniere, fiindcă "intruşii" nu vor să se mute din spaţiile locuibile repartizate doar pentru o anumită perioadă de timp. Pînă în prezent, numai pentru blocul Q1 sînt 16 persoane care au titlu executor de evacuare, 7 dintre ei pierzînd iniţial procesul pentru ca mai apoi să înainteze recursuri. De notorietate este cazul d-lui Ludovic Petre Sturzoiu, preşedintele Partidului Antitotalitarist "Jos Nomenclatura", care nu este angajat la Institutul Politehnic, ci la Spitalul pentru copii şi studenţi din str.Gh. Asachi nr.20, dl.Sturzoiu locuieşte în blocul Q1 şi refuză să părăsească garsoniera, care este în acelaşi timp şi sediul vestitului partid "Jos Nomenclatura". Preşedintele partidului amintit mai are o locuinţă, fapt atestat de adeverinţa nr.335/17.03 emisă de către conducerea spitalului la care lucrează ca asistent medical, act prin care se aduce la cunoştinţa conducerii instituţiei de învăţămînt superior că respectivul cetăţean "deţine un apartament cu două camere" repartizat de către spital. Nu numai Ludovic Petre Sturzoiu refuză să părăsească garsoniera institutului, ci şi încă alte 9 persoane trecute pe o listă care o avem la redacţie, locatari care au pierdut procesele şi nu au făcut recurs; în acest timp, multe cadre didactice ale I.P.I. locuiesc în condiţii cu totul improprii împreună cu familiile lor.

**Vasile COJOCARIU**

ULTIMA ORĂ

## Mama lui Boris Elţîn a murit ieri la Moscova

În cursul serii de ieri, agenţiile de presă au anunţat că mama preşedintelui Rusiei a decedat la Moscova, în urma unui infarct. Medicul curant al preşedintelui rus a declarat că inima mamei lui Elţîn n-a mai rezistat la încercările prin care trece fiul său în aceste zile. Mama preşedintelui Elţîn avea vîrsta de 76 de ani. **(Nord-Est Press)**

## Primarul Simirad s-a întîlnit cu locuitorii cartierului "Dacia"

Sîmbătă, 20 martie, la Şcoala generală nr.26 cartierul Dacia a avut loc o întîlnire între primarul Constantin Simirad, care a fost însoţit de o parte dintre directorii regiilor autonome din subordinea primăriei, şi locuitori ai acestui cartier. Cetăţenii au adus la cunoştinţă primarului diferite probleme cu care se confruntă populaţia cartierului Dacia. Astfel, dl. Marian Străjeru a ridicat problema pierderilor din reţelele de apă şi de căldură pe care le plătesc cetăţenii, arătîndu-se în acelaşi timp foarte nemulţumit de felul cum îşi fac datoria angajaţii regiilor autonome care trebuie să întreţină instalaţiile amintite.

O altă problemă abordată a fost cea a pasajului de trecere peste calea ferată de la Fabrica de Ţigarete, care a fost închis anul trecut. Dl. Jenică Barbu, de la Asociaţia de locatari PT Dacia 5, a spus că ar dori ca această asociaţie să treacă la RA Locuinţa ca să aibă un stăpîn. Alte necazuri expuse de locatari pe parcursul discuţiei au mai fost: starea proastă a străzilor, mai ales a celor mărginaşe, numărul mic al agenţilor de ordine în cartier pe timpul nopţii, problema subsolurilor inundate, amplasarea garajelor în locuri necorespunzătoare, a numărului mare de localuri în care se desfac băuturi alcoolice, lipsa apei reci şi a celei calde la etajele superioare în unele blocuri. Totodată, s-a cerut să se ia măsuri ferme, ajungînd pînă la evacuare, împotriva celor care au restanţe mari la întreţinere.

Primarul a promis că va studia cu atenţie toate problemele ridicate de cetăţeni şi i-a rugat pe cei prezenţi să se adreseze în scris primăriei atunci cînd au necazuri. În final, a promis că pe parcursul acestui an va repara toate străzile din cartierul Dacia şi că va cere poliţiei să interzică circulaţia maşinilor grele pe străzile înguste din cartier. În legătură cu localurile în care se desfac băuturi alcoolice, primarul a spus că va limita programul de funcţionare pînă la ora 20,00 pentru ca locatarii să nu mai fie deranjaţi noaptea.

**Costel STROESCU**

N.R. Cetăţenii din cartierul Dacia care nu au putut participa la întîlnirea de sîmbătă cu primarul se pot adresa cotidianului nostru pentru a face publice necazurile cu care se confruntă.

Cronica umilintei noastre

## Cît de populară este decizia Consiliului Judeţean de a raţionaliza laptele?

Pe străzile din Iaşi şirurile de sacoşe cu sticle de lapte goale aşteptînd răbdătoare în faţa magazinelor alimentare, deseori şi cîte 20 de ore, au devenit un spectacol obişnuit. În foarte scurta perioadă de relativă bunăstare de după 1989, oamenii nu şi-au pierdut deprinderile şi, fără să se mire, şi-au reluat cuminţi locurile la rînduri. Ca şi înainte, protestele lor se limitează la înjurături, acum adresate, de-a valma, Guvernului, opoziţiei, lui Iliescu, moşierului Coposu şi străinilor care ne-au cumpărat ţara.

Recent, Consiliul Judeţean Iaşi a interzis vînzarea a mai mult de 2-3 sticle de lapte unui singur cumpărător. În legătură cu aceasta, am efectuat un sondaj de opinie pe marginea întrebării:

"Ce părere aveţi despre dispoziţia Consiliului Judeţean?"

- **pensionară:** "Decizia e bună, dar nu rezolvă situaţia"
- **M. Grigoraş, 44 ani:** "Sînt de acord cu măsura luată".
- **Mihaela Puşcaşu, inginer constructor, 31 ani:** "Nu e o măsură bună, ar fi mai bună o cartelă în funcţie de numărul de persoane dintr-o familie."
- **inginer, 40 ani:** " Nu sînt de acord cu măsura luată, ne întoarcem la vremurile dinainte".
- **Mihaela Răileanu, şomer, 31 ani:** " Foarte bine, astfel vom putea lua şi noi lapte".
- **Ion Condureanu, 25 ani:** " u ştiu, eu nu mă complic cu lapte".
- **Gheorghiţă Chelaru, 52 ani, vînzător în piaţă:** " Sînt pentru".
- **Paraschiva Rusu, călugăriţă Văratec:** "Eu postesc şi nu mănînc lapte acum, dar măsura e bună"
- **V. Lazăr, maistru constructor, 52 ani:** " În condiţiile actuale sînt de acord cu asta, dar asta în funcţie de membrii unei familii".
- **Mariana Dumitru, cadru medical:** "Pentru cei care au copii, e cam puţin"
- **poliţist, 28 ani:** " Nu cunosc decizia".
- **lector universitar:** " Decizia dă posibilitatea de noi matrapazlîcuri".
- **vînzătoare de lapte:** "Dispoziţia e bună, astăzi de exemplu au luat mai mulţi oameni lapte".
- **studentă an I, drept:** " Să dea Dumnezeu să ajungă cîte 2 litri la fiecare om".
- **muncitoare la "Moldova Tricotaje":** "Nu e corect, trebuia lăsat liber, cine poate bine, cine nu, la revedere"

**Marcel DRAGOMIR**

Pentru că prietenul ei se ţinea de mînă şi cu alte adolescente

## O fată de 15 ani a vrut să-şi pună capăt zilelor

Se spune, în general, că marea majoritate a copiilor crescuţi fără mamă sînt introvertiţi. Iar dacă acel copil este fată, şi mai ales dacă este la vîrsta pubertăţii, atunci lipsa mamei este cu atît mai mult resimţită. În această perioadă a vieţii, pasiunea primei iubiri apropie foarte mult viaţa de moarte. Este suficient un singur cuvînt şi gestul nesăbuit are loc.

Roxana P. este elevă în clasa a IX-a la Liceul de chimie. La numai o lună de la venirea ei pe lume, mama sa şi-a părăsit familia, recăsătorindu-se. Astfel, Roxana a fost crescută de un tată aspru, mai mult absent de acasă, şi de o bunică prea bătrînă pentru a înţelege un adolescent. Fiind lipsită de dragostea pe care ar fi treebuit să i-o ofere familia, tînăra şi-a găsit un refugiu în prietenia cu un băiat de vîrsta ei, Cristian. Din păcate, tînărul nu a pus aceeaşi pasiune în legătura lor, ieşind la plimbare uneori şi cu alte fete. Roxana l-a văzut întîmplător şi de aici a pornit toată drama care a urmat. Pentru că i-a cerut pretenului ei să nu se mai întîlnească cu altcineva, acesta a înjurat-o şi a lovit-o. Disperată, convinsă fiind că existenţa ei nu contează pentru cei din jur, Roxana a hotărît să-şi pună capăt zilelor. În acest scop, a înghiţit un pumn de medicamente printre care şi antideprin, un medicament foarte puternic."Tata făcuse acum doi ani un tratament cu acest medicament, ştiu că era pentru liniştire. El a luat pentru că era supărat că a murit mama. Eu nu am fost supărată de loc la moartea ei. Nu o iubeam pentru că nici ea nu a vrut să ştie de mine şi m-a lăsat doar cu tata şi cu bunica" - povesteşte fără urmă de emoţii fata. A fost descoperită în comă de o soră mai mare şi dusă de către tatăl ei la Spitalul de copii din Tătăraşi. O zi întreagă a fost supravegheată permanent, neştiindu-se dacă va scăpa sau nu cu viaţă. În toată această perioadă, tatăl a venit mereu la spital, disperat că-şi va pierde copilul. Din păcate, atunci cînd fata şi-a revenit, lipsa de tact şi-a spus din nou cuvîntul. După ce a chestionat-o încercînd să afle care este băiatul cu care este prieten, domnul P. a hotărît că, după ce va ieşi din spital, o va duce la un control ginecologic. Medicii sînt însă de altă părere, considerînd că mult mai important este ca fata să fie ajutată să depăşească această criză sentimentală şi nu să fie supusă unor presiuni psihice, cu posibile rezultate dramatice.

**Mihaela CĂNĂNĂU**

Efectele înţelegerii dintre Guvern şi sindicatele din învăţămînt

## Nemulţumiri ale salariaţilor societăţilor nebugetare

Săptămîna trecută, Guvernul şi Comisia parlamentară pentru învăţămînt au căzut de acord, împreună cu sindicatele din învăţămîntul preuniversitar, asupra unor modalităţi concrete de suplimentare a bugetului destinat învăţămîntului Printre aceste modalităţi, prezentate presei de către dl. Victor Ciorbea, preşedintele Confederaţiei Naţionale a Sindicatelor Libere din România, figurează două propuneri care au stîrnit imediat protestele altor sindicate. Reprezentanţii celor două părţi s-au angajat să susţină împreună necesitatea unor taxe suplimentare pe fondul de salarii al societăţilor comerciale şi regiilor autonome, în valoare de 1% sau 2%, taxe care să fie destinate suplimentării de buget pentru învăţămînt. O altă propunere ce va fi sprijinită de ambele părţi vizează transferul în contul învăţămîntului a cîtorva zeci de miliarde de lei din fondurile destinate actualmente subvenţionării unor regii autonome sau societăţi comerciale. Ambele propuneri sînt privite cu rezervă de o parte din sindicalişti şi administraţia unor societăţi nebugetare. Dl. Alexandru Eftene, vicepreşedintele Alianţei Sindicale Moldavia, consideră că aceste propuneri nu sînt oportune. Taxa suplimentară pe fondul de salarii va impune societăţilor nebugetare un efort financiar considerabil. Se va ajunge, în opinia d-lui Eftene, ca societăţile comerciale să plătească statului integral veniturile nete ale salariaţilor datorită a tot felul de taxe şi impozite. În acest fel, societăţile comerciale nu-şi vor permite să mărească salariile angajaţilor, iar aceştia nu vor mai avea o motivaţie a muncii.

De asemenea, se consideră că astfel de propuneri sînt menite să stîrnească certuri şi conflicte majore între sindicatele unităţilor bugetare şi cele nebugetare.

**Toni HRIŢAC**

## Primăria nu are destui bani pentru plombarea străzilor

Săptămîna trecută, dl. Mihai Teodorescu, director al Regiei Autonome "Citadin", ne-a acordat un interviu în care a afirmat că pentru schimbarea îmbrăcăminţilor asfaltice de pe principalele artere ale Iaşului ar fi necesare investiţii în valoare de un miliard de lei. Aceşti bani ar trebui obţinuţi de către Primărie de la bugetul statului.

Dl. Radu Onofrei, şeful serviciului Gospodărire Comunală, ne spune că Primăria a solicitat de la buget 700 milioane de lei, dar avînd în vedere experienţa anilor trecuţi, cînd sumele primite de la buget nu au ajuns nici la jumătate din sumele cerute, se pare că Iaşul nu va primi pentru reparaţiile străzilor nici 500 de milioane.

Deoarece această sumă nu reprezintă nici jumătate din sumele necesare şi avînd în vedere viitoarele scumpiri, se pare că nici anul acesta Primăria nu va reuşi punerea la punct a străzilor.

**Cristian DUNAR**

UNIVERSAL
OCCIDENT SRL
Iaşi, Str. Han Tătar 6 (Cartier Tătăraşi)
vinde EN GROS:
IMPORT
BĂUTURI RĂCORITOARE IMPORT
WHISKY
CONIAC
LICHIOR
COMPOT ANANAS
HELLAS
LĂMII
LAPTE PRAF
CIOCOLATĂ
FĂINĂ ALBĂ
OREZ
USTUROI
ULEI
MĂSLINE
ZAHĂR
ŢIGĂRI:
ASSOS
PARISIENNE
WINCHESTER
LUCKY STRIKE
MONTE CARLO
MARLBORO
CAMEL - lung
L M
NESS AMIGO
CAFEA MOCCA
CAFEA boabe vrac
telefon
098/146909

## MONITORUL INTERN

### Convorbiri neoficiale la Gyula între miniștrii de externe ai României și Ungariei

Sîmbătă, în localitatea maghiară Gyula, a avut loc o întîlnire neoficială între miniștrii de externe ai României și Ungariei. Întîlnirea a fost organizată de Comunitatea Românilor din Ungaria. Cu această ocazie, a fost dezvelit bustul scriitorului român Liviu Rebreanu. Gheorghe Petruşan, liderul Comunităţii Românilor din Ungaria, martor ocular al întîlnirii, a apreciat că întîlnirea a avut loc într-un cadru amiabil, iar ministrul român de externe, Teodor Meleşcanu, a considerat întrevederea cu ministrul ungar de externe un mijloc pentru ameliorarea şi dezvoltarea relaţiilor româno-ungare. Dl. Teodor Meleşcanu a făcut o invitaţie în alb omologului său ungar pentru a purta convorbiri la Bucureşti, în legătură cu pregătirea unui Tratat de prietenie româno-ungar.

### O întîlnire fructuoasă la Chişinău între premierii Moldovei şi Ucrainei

Sîmbătă, la Chişinău, au avut loc convorbiri între premierii Moldovei şi Ucrainei, Andrei Sangheli şi Leonid Kutchma.

Premierul ucrainean a apreciat că Moldova este unul din principalii colaboratori economici şi politici ai Ucrainei. Ambii demnitari au fost de părere că Moldova şi Ucraina nu trebuie să meargă pe calea confruntărilor interetnice din Rusia, ci să participe la structuri economice alcătuite pe bază de parteneriat. În prelungirea Tratatului moldo-ucrainean semnat în noiembrie 1992 au fost semnate o serie de acorduri economice. Se apreciază că întîlnirea de la Chişinău s-a realizat pe fondul unei înrăutăţiri a relaţiilor Ucrainei cu Rusia. Chişinăul avînd numai de cîştigat promovînd raporturi favorabile cu autorităţile de la Kiev. Preşedintele Mircea Snegur a salutat o propunere de asociere economică între fostele state sovietice, precizînd că ea nu se poate realiza decît prin eliminarea oricărui factor conducător şi suprastatal, care ar dicta în aceste relaţii. **(Nord-Est Press)**

# Scriitorul Liviu Antonesei a fost ales președintele Organizației Județene a Partidului Alianței Civice

• fostul președinte demisionar al filialei Iași PAC, Alexandru Dobrescu, nu a fost prezent la dezbateri •

**Liviu Antonesei:** "Eu înțeleg să mă comport, de acum încolo, ca un om politic"

Ieri dimineață, la sediul Partidului Alianței Civice s-a desfășurat conferința județeană a Partidului Alianței Civice. A fost prezentat Raportul de activitate al Partidului Alianței Civice, filiala Iași. Activitatea din campania electorală pentru alegerile generale din septembrie 1992 a fost considerată prin vot drept nesatisfăcătoare. În vederea Congresului din aprilie, al Partidului Alianței Civice, au fost dezbătute cele trei moțiuni care să stabilească ideologia partidului. Cu 76 de voturi, moțiunea civic-liberală a ridicat opțiunea majorității participanților la conferința județeană. Moțiunea social-liberală a întrunit doar două voturi, iar cea creștin-democrată trei voturi. A fost ales Comitetul Director al filialei Iași a Partidului Alianței Civice, alcătuit din 19 membri. Comitetul Director a ales Comitetul Executiv al organizației județului Iași. Fără nici o împotrivire, scriitorul Liviu Antonesei a fost ales președintele filialei Iași a Partidului Alianței Civice. Vicepreședinți sînt Constantin Simirad și Dan Bontea, iar membrii Comitetului Executiv au fost desemnați domnii Ștefan Damian, Dan Bontea, Emil Stratan, Gabriel Vacariu, Cornelia Zaharia.

Cu același prilej, au fost desemnați cei opt delegați care vor participa la Congresul Partidului Alianței Civice de la Timișoara. Constantin Simirad, Liviu Antonesei, Mihai Dăringă, Gabriel Vacariu, Petru Caraman, Emil Stratan, George Carabanu și Ștefan Ungureanu. Fostul președinte demisionar al filialei Iași PAC, Alexandru Dobrescu, nu a fost prezent la dezbateri. La încheierea Conferinței Județene a Partidului Alianței Civice, am solicitat, în exclusivitate pentru "Monitorul", cîteva aprecieri ale domnilor Constantin Simirad și Liviu Antonesei.

### "La Iași este o filială foarte unită"

**• declară domnul Liviu Antonesei •**

**- Domnule Liviu Antonesei, cum apreciați desfășurarea și luările de cuvînt de la Conferința Județeană Iași a Partidului Alianței Civice?**

- Pentru că presa a fost prezentă, oamenii au fost mai reținuți și mai precișI. Membrii PAC au fost sub autocontrol. Cît privește propunerile pentru Comitetul Director, mi se par rezonabile. Sînt și cîțiva tineri. Noi n-avem o organizație de tineret. Mi se pare o aberație să faci, asemenea unui ghetou, o organizație de tineret.

Tinerii trebuie să fie în toate organismele de conducere din PAC.

**- Cîndva ați susținut că nu veți face politică de partid. De ce această schimbare de atitudine?**

- Cînd am făcut declarațiile acelea, speram că alegerile din septembrie vor duce la un rezultat bun pentru România. M-am înscris în partid, îngrijorîndu-mă rezultatul alegerilor. În al doilea rînd, după alegeri asistăm la tendințe de restaurație fantastică, pe care puterea de tip comunist le manifestă și la nivele centrale și la nivele locale. Eu am intrat în politică deoarece vreau un viitor bun și pentru mine și pentru societatea românească. Fără să punem umărul nu se poate.

**- Sînteți cunoscut ca un om plin de temperament, care și-a dat demisia din Alianța Civică atunci cînd nu i-a convenit un lucru. Care va fi reacția dvs. ca președinte de filială? Vă veți da demisia la fiecare gest care nu vă va conveni?**

- Eu înțeleg să mă comport, de acum încolo, ca un om politic.

Un om politic trebuie să dea dovadă de mai mult tact decît un simplu militant civic. Voi merge cu Filiala Iași a PAC și la bine și la greu. La Iași este o filială PAC foarte unită.

### "Pînă acum, n-a stat în preocuparea conducerii județene mărirea numărului de membri PAC"

**• apreciază domnul Constantin Simirad, noul vicepreședinte al filialei Iași PAC •**

**- Domnule Constantin Simirad, cum apreciați desfășurarea și luările de cuvînt de la Conferința Județeană Iași a Partidului Alianței Civice?**

- A fost o dezbatere normală, fără lucruri neplăcute. Cei aleși pentru Comitetul Director sînt cei mai vrednici din PAC, asta fiind vrerea partidului.

**- Ați vorbit despre un deziderat: ca în județul Iași PAC-ul să ajungă la o mie de membri, în prezent PAC-ul având ușor peste 200. Cum credeți că se va ajunge la numărul propus de membri?**

- Dacă ar fi 2 000 sau 3 000, sau 10 000, asta n-ar deranja cu nimic. Pînă acum n-a stat în preocuparea conducerii județene mărirea numărului de membri. Dar noul Comitet Director trebuie să atragă mai mulți membri.

**Grupaj realizat de Ovidiu ȘIMONCA**

*Dedesubturile moțiunii de cenzură*

# Leonida Lari a luat cuvîntul la propunerea lui Vadim

În legătură cu declarația surprinzătoare de sprijinire a Guvernului a deputatului PNT-cd Leonida Lari, am cerut opinia d-lui Ioan Lup, senator PNT-cd, membru în comitetul director al acestui partid și lider al grupului parlamentar PNT-cd din Senatul României. Iată ce ne-a declarat domnia sa:

"Noi nu am știut că doamna Leonida Lari este bolnavă de nervi cînd i-am propus să candideze pe listele PNT-cd. Noi am făcut acest lucru din considerente de respect pentru situația tristă în care se găsea atunci, dar nu i-am putut oferi și o locuință așa cum ne-a cerut. Locuința i-au oferit-o alții și pentru asta ea a fost recunoscătoare, așa cum s-a văzut. Noi am avut trei oameni nominalizați să ia cuvîntul în plen, printre care și Leonida Lari. La un moment dat, Vadim Tudor aflat în prezidiul ședinței, a spus tare că i se permite poetei Leonida Lari să vorbească în Parlamentul Romniei. Și a vorbit. Ei, probabil, au făcut discursul dinainte, în comun. Repet, discursul Leonidei Lari a avut loc la propunerea lui Corneliu Vadim Tudor care, probabil, cunoștea ce avea să zică d-na Lari. Jocul acesta de fapt nu le aparține, este un joc făcut după cum și lor li se dictează". **(a consemnat Dorin Popa)**

*La Complexul hotelier "Moldova"*

# Au început lucrările seminarului internațional "Construirea unei societăți democratice"

Sîmbătă, 20 martie, au debutat la Iași, în incinta complexului hotelier "Moldova", lucrările seminarului internațional "Construirea unei societăți democratice: concepte fundamentale și instrumentar practic", organizat de International Foundation for Electoral Systems, în colaborare cu Asociația "Pro Democrația" și Fundația SOROS pentru o Societate Deschisă.

Seminarul, destinat stimulării participării cetățenilor în domeniul sectorului privat și public, s-a bucurat de o numeroasă participare, fiind prezenți reprezentanți ai județelor din Oltenia, Muntenia, Moldova și Republica Moldova. La deschiderea simpozionului, Constantin Simirad, primarul municipiului Iași, a rostit în fața celor prezenți o scurtă alocuțiune, arătînd că "în acest seminar se vor împărtăși concepte democratice valoroase care îi vor ajuta pe români să înțeleagă mai bine democrația. Iașul are nevoie de un serviciu de salubrizare morală și sper că prin acest simpozion primii pași în acest sens să fie deja făcuți".

La acest seminar participă în calitate de instructori Elizabeth Bee, directoarea Departamentului Informativ al Consiliului pentru servicii voluntare din Bradford (Marea Britanie), Michael Meadowcroft, președintele Societății pentru Reformă Electorală, fost membru al Parlamentului britanic, Obie L. Moore, avocat, director de programe IFES București, Juliana Geran Pilon, director de programe IFES (Washington D.C.). Prima zi de seminar a fost rezervată prezentării materialului "Vocea civică și construirea unei societăți democratice", susținut de Obie L. Moore, precum și conferinței "Valori democratice fundamentale: relația dintre Egalitate, Libertate, Ordine, Progres", susținută de dr. Juliana Geran Pilon. Ziua de sîmbătă s-a încheiat cu prezentarea filmului "Vocea civică și construirea unei societăți democratice", realizat de Radu Nicolau, redactor la Televiziunea Română.

În cursul zilei de duminică, lucrările au debutat cu prelegerile "Partidele politice: activitatea și importanța lor", susținută de Michael Meadowcroft și "Programul pentru activitatea partidelor politice și a organizațiilor neguvernamentale în anii neelectorali", susținută de doamna Robie Freedman, de la Institutul Național Democratic pentru Afaceri Internaționale - Washington D.C.

După-amiaza zilei de duminică a fost rezervată conferințelor "Supremația legii și participarea cetățenilor", "Bazele economice ale unei societăți libere", în care au vorbit Jack W. Van Doren, de la Universitatea Florida, profesor în cadrul programului Fullbright la Universitatea "Al.I.Cuza", Dan Oprea, președintele Asociației Avocaților pentru Apărarea Drepturilor Omului, Obie L. Moore și Tom Pahl de la Asociația Baroului American, dr. Juliana Geran Pilon, Mircea Cosea, secretar de stat, președintele Comisiei Naționale de Prognoză.

Simpozionul a fost ilustrat cu proiecțiile video "Inflația, o maladie incurabilă" și "Dezetatizarea: privatizarea".

Surprinde absența de la acest seminar a Televiziunii Române. În schimb, întregul seminar este înregistrat de CNN. Lucrările seminarului continuă pînă miercuri, 24 martie.

**Septimiu SĂRĂȚEANU**


# DIGITAL EQUIPMENT CORPORATION
## își extinde activitatea în România

În ziua de 17 martie a.c., la București, a avut loc inaugurarea filialelor române a firmei DIGITAL EQUIPMENT CORPORATION, cea de a doua mare firmă americană după COCA-COLA care-și extinde activitatea pînă în țara noastră, și primul producător american de calculatoare ce își stabilește o sucursală în România. La ceremonia de deschidere, care a avut loc la Cazinoul Victoria din București, și unde au fost invitate peste 150 de persoane, au participat dl. Alberto Fresco, vicepreședintele firmei DIGITAL pentru Europa de Sud și Est, dl. Guillaume Poisson, directorul DEC pentru țările sud-est europene și dl. Victor Dreossi, directorul pentru vînzări al noii filiale. (Dl. Victor Dreossi are 37 de ani, absolvent al Institutului Politehnic București, și a lucrat anterior ca inginer de proiectare la Întreprinderea de Calculatoare ICE-FELIX). De asemenea, au fost prezenți și dl. John Davis jr., ambasadorul SUA la București, miniștri, directori de bănci, directori ai unor institute de cercetare, profesori universitari, diverse alte oficialități și personalități.

Intrarea acestei firme în România a fost pregătită timp de trei ani, fiind grefată pe o colaborare anterioară (nu foarte strînsă, e adevărat) cu ICE-FELIX care a preluat calculatorul PDP-11 al firmei DIGITAL, fabricîndu-l începînd cu anii '65-'70 sub numele de CORAL-4021 și 8730. Anul trecut, în luna mai, în cadrul strategiei de extindere a rețelei proprii în România, firma DIGITAL a organizat la București două zile de prezentare a tehnologiei firmei ("DEC Days"), cu care ocazie s-a deschis un birou de vînzare a produselor acestei firme. DIGITAL a fost prezent în România încă din 1991, printr-o echipă de specialiști condusă de DIGITAL Country Development Group, cu sediul în Franța și care este responsabilă cu operațiunile din Europa sud-estică. Prioritatea activității firmei DIGITAL EQUIPMENTS România SRL este aceea de a concentra cele mai adecvate resurse locale și internaționale asupra proiectelor de importanță deosebită, concepută în scopul dezvoltării competențelor locale și a reconstruirii infrastructurii românești.

La momentul actual, firma DIGITAL este prezentă în domeniul industrial avînd clienți firmele RENK Reșița, SIMEROM Sibiu și UTA București.

DIGITAL EQUIPMENT CORPORAȚION a fost fondată în august 1957, avînd sediul general în orașul Maynard, Massachusetts SUA. Are activități în peste 800 de locuri din 97 de țări în întreaga lume. Ca un anunț semnificativ, spațiul ocupat prin filiale și reprezentanțe în cele 97 de țări este de 4,3 milioane metri pătrați. Are 02.100 de angajați, iar cu un venit net pentru activitățile desfășurate în anul financiar 1992 de 13,9 miliarde de dolari SUA, se situează pe poziția 28 în FORTUNE 500, clasamentul primelor 500 de firme din lume.

În cei peste 30 de ani de activitate, DEC a devenit cel mai mare furnizor de rețele de calculatoare, software și servicii din lume. Aplicațiile DIGITAL includ procesare de tranzacții, management de date, telecomunicații, finanțe, achiziții de date, procesare vectorială, educație, editare, producție domeniul sănătății etc. DEC sprijină și deservește peste 14.000 de hard și software realizate de peste alți 1300 de producători.

În anul 1986 a fost creat la Paris DIGITAL Country Development Group în scopul extinderii campaniei pe piețele în formare din Africa, Orientul Mijlociu și Europa de Sud-Est. În România s-a creat ceea de a 14-a filială a Grupului, după Algeria, Bahrein, Cipru, Ceho-Slovacia, Grecia, Ungaria, Coasta de Fildes, Maroc, Polonia, Rusia, Arabia Saudită, Turcia și Ucraina. Prin organizarea acestui grup, fiecare filială este conectată electronic la 77.500 noduri informatice în 542 de orașe din 36 de țări, prin rețeaua proprie a Grupului, Digital "Easynet".

În România, deocamdată există mari dificultăți în ceea ce privește conectarea la această rețea informatică, întrucît nu există posibilitățile tehnice necesare, respectiv o rețea telefonică corespunzătoare și conectată la sistemul internațional. Activitățile recomandate în "Carta Albă a Informaticii în România" sînt concepute pentru perioada 1993-1998, în care Institutul Român de Cercetare în Informatică are rolul principal.

**Eduard CALOTĂ**



Societatea AMIRAL Iași • România
Telefon: 098/142580
organizează:
excursii
UNGARIA 25.03
POLONIA 24.03
SLOVACIA (Bratislava) 26.03
sejururi la BUȘTENI (hotel Silva), DURĂU (hotel Bradul) și VATRA DORNEI (Hotel Călimani)
Reamintim că la sediul acestei societăți se preiau anunțuri de mică publicitate pentru monitorul

AGENȚIA TURISM "MOLDAVIA"
Str. Ștefan cel Mare 4
telefon: 112289; 112006
organizează excursii în:
• POLONIA - 27.03.1993
• TURCIA - 27.03.1993
De asemeni, organizează excursii interne și mini vacanțe în toate stațiunile din țară.
La sediul acestei societăți se preiau anunțuri de mică publicitate pentru monitorul

COMEROMIMPEX SRL
reprezentanta autorizată a SC FARMEC SA CLUJ
oferă en-gros și en-detail: ➤ gama completă a produselor cosmetice marca FARMEC
➤ produse marca PALMOLIVE-COLGATE
➤ ciocolată MACI
➤ băuturi răcoritoare RIO prețuri 488 lei
➤ alcool 96° (Iugoslavia)
➤ încălțăminte CLUJANA
➤ țigări, ness, creioane mecanice și rezerve 0,7; 0,8
➤ îmbrăcăminte (pantaloni femei, blugi, sacouri jeans)
Adaos comercial negociabil în funcție de cantitate
prin magazinul din IAȘI, bloc 909, (zona pasarela Nicolina) Program: 9-20
VĂ AȘTEPTĂM!



S.C. CLAVAGET S.R.L. IAȘI
(etaj 1, COAFURĂ-COPOU)
oferă ONORAȚILOR CLIENȚI ELE:
produse cosmetice:
- FARMEC-S.A. CLUJ (creme, deodorante)
- PALMOLIVE-COLGATE
încălțăminte CLUJANA
ciocolata MACI
îmbrăcăminte
detergenți
RIO, cafea, țigări indigene și import
VĂ AȘTEPTĂM! Program 9-16



DOAMNELOR și DOMNIȘOARELOR
CASA ITALIANĂ CARINA
vă aduce la cunoștință o veste îmbucurătoare:
începînd de luni, 22 martie a.c., în spiritul unei frumoase și apreciabile TRADIȚII COMERCIALE vă veți putea procura din magazinul nostru **încălțăminte** de foarte bună calitate, la
PREȚURI SUBSTANȚIAL REDUSE
Aderesa magazinului: Str. V. Alecsandri nr. 8 et. 1 (sediul ziarului "Opinia"). Tel. 115870.



SORLANG SRL
CEL MAI MODERN LABORATOR FONETIC
VĂ INVITĂM LA CURSUL DE LIMBĂ ENGLEZĂ

| ORA | ZILELE DE SUSȚINERE A CURSULUI | ÎNCEPÎND CU DATA | PREȚ/ 20 ORE | TERMINÎND PE DATA | GR. | NIVELUL DE PREGĂTIRE | GR. | NIVELUL DE PREGĂTIRE |
|---|---|---|---|---|---|---|---|---|
| 08-10 | LUNI, MIERCURI, VINERI | 29.03 | 3.500 | 19.04 | 405 | INTERMEDIARI I | 108 | INCEPĂTORI I |
| 08-10 | MARȚI ȘI JOI | 30.03 | 3.500 | 29.04 | 605 | INTERMEDIARI III | 506 | INTERMEDIARI II |
| 10-12 | LUNI, MIERCURI, VINERI | 29.03 | 3.500 | 19.04 | 505 | INTERMEDIARI II | 209 | ÎNCEPĂTORI II |
| 12-14 | LUNI, MIERCURI, VINERI | 29.03 | 3.500 | 19.04 | 206 | ÎNCEPĂTORI II | 405 | INTERMEDIARI I |
| 12-14 | MARȚI ȘI JOI | 30.03 | 3.500 | 29.04 | 306 | ÎNCEPĂTORI III | 112 | ÎNCEPĂTORI I |
| 14-16 | MARȚI ȘI JOI | 30.03 | 5.000 | 29.04 | 307 | ÎNCEPĂTORI III | 106 | INTERMEDIARI I |
| 16-18 | LUNI, MIERCURI, VINERI | 31.03 | 5.000 | 21.04 | 208 | ÎNCEPĂTORI II | 210 | ÎNCEPĂTORI II |
| 16-18 | MARȚI ȘI JOI | 30.03 | 5.000 | 29.04 | 404 | INTERMEDIARI I | 109 | ÎNCEPĂTORI I |
| 18-20 | LUNI, MIERCURI, VINERI | 29.03 | 5.000 | 19.04 | 603 | INTERMEDIARI III | 110 | ÎNCEPĂTORI I |
| 18-20 | MARȚI ȘI JOI | 30.03 | 5.000 | 29.04 | 504 | INTERMEDIARI II | 111 | ÎNCEPĂTORI I |

1. Toți profesorii din echipa pedagogică au beneficiat de o pregătire specială asigurată de către formatori englezi.
2. La absolvirea cursului se va elibera o diplomă ce va fi reunoscută de MINISTERUL ÎNVĂȚĂMÎNTULUI.
3. Laboratoarele noastre dispun de cea mai modernă dotare audio și video din țară.

ÎNSCRIERILE SE FAC ZILNIC ÎNTRE ORELE 8-18 PÎNĂ LA DATA DE 28.03.1993
STR. SOCOLA NR.134 (CASA SINDICATELOR) TEL. 126477

# Directorul R.A. Termoficare continuă să arunce cu praf în ochii ieşenilor

În numărul de sîmbătă, 20 martie, al cotidianului Opinia a apărut un amplu material publicitar (?) în care Arcadie Dubet, directorul RA Termoficare, îşi precizează poziţia faţă de ancheta legată de cheltuielile de întreţinere, iniţiată de cotidianul nostru. La fel ca şi în cazul răspunsurilor trimise săptămîna trecută la redacţia noastră, şi acest material este lipsit de date concrete şi plin de acuzaţii nefondate şi afirmaţii tendenţioase. Deoarece este vorba de un material publicitar, sîntem foarte curioşi să ştim cine va suporta contravaloarea lui de cca 65 000 de lei, care rezultă din înmulţirea celor 1300 cmp cu tariful minim de 50 lei/cmp.

Pentru a veni în sprijinul comisiei de control financiar-contabil care sperăm că se va înfiinţa cît de curînd, reluăm două din întrebările adresate conducerii RAT Iaşi la care nu am primit răspunsuri clare.

Nu sîntem edificaţi în legătură cu aplicarea comisionului de 5% facturilor primite de la RA Termoficare, de către Administraţia de clădiri, care este secţie a acestei regii autonome. Noi considerăm că tocmai din această cauză Administraţia de clădiri este o verigă în plus pe traseul agentului termic între furnizor şi locatari, care duce la creşterea, în mod nejustificat, a cheltuielilor de întreţinere ale cetăţenilor.

A doua problemă se referă la fondurile din care sînt salarizaţi administratorii, casierele şi femeile de serviciu. Din datele publicate în cotidianul OPINIA de sîmbătă, 20 martie, rezultă că Administraţia de clădiri deserveşte de 17 administratori, 38 de casieri (?) şi 189 femei de serviciu a preluat 24.776 de apartamente. Avînd în vedere că la acest număr de apartamente pot fi plătite salarii pentru 100 de norme întregi ale femeilor de serviciu, este clar că chiar dacă sînt angajate 189, nu toate au norma întreagă şi nici salariul întreg. Conform declaraţiilor directorului RA Termoficare, salariul unui administrator este de cca 29 000 lei/lună, al unei casiere este de cca 21 000 lei/lună, iar al unei femei de serviciu cu normă întreagă este de 15 500 lei/lună. Fondul de salarizare pentru acesti angajaţi este de circa 2,85 milioane lei lunar. Pînă la 4 milioane lei pe lună, suma reţinută pe listele de plată ale cheltuielilor de întreţinere, mai rămîn 1,15 milioane lei, bani despre care nimeni nu spune nimic.

Aşteptăm în continuare sesizările dumneavoastră la telefonul 142446 sau pe adresa redacţiei.

**Costel ST[illegible]DESCU**
**Nicolae MANOLIU**

*Miss Moldova '93*

# Cîştigătoarea concursului va primi drept premiu un autoturism

Agenţia de Publicitate "For You" Iaşi a organizat duminică 21 martie în incinta Complexului "Orizont", prima preselecţie filmată pentru concursul de frumuseţe "Miss Moldova '93" realizat în colaborare cu Televiziunea naţională Chişinău. La această primă fază s-au prezentat 31 de concurente dintre care maximum 10 vor fi selecţionate pentru fazele următoare. Premiul oferit, un autoturism a tentat multe reprezentante ale sexului frumos însă marea lor majoritate a dovedit că este departe de a şti cum să se prezinte la un concurs de miss.

La preselecţia filmată, Iaşul a fost reprezentat de 19 fete. Galaţiul şi Suceava de cîte patru, Bacăul, Vasluiul şi Chişinăul de cîte una. Organizatorii văzînd ţinuta concurentelor din România au declarat că în disputa "România-Basarabia", reprezentantele de peste Prut s-ar putea să cîştige detaşat pentru că, au declarat ei, la noi fetele frumoase stau acasă, la concurs venind doar cele drăguţe şi cu mai mult curaj".

Avînd în vedere că rezultatele preselecţiei nu au fost cele scontate, organizatorii au anunţat că pînă în ziua de 15 aprilie, în fiecare duminică vor fi organizate noi preselecţii filmate, un juriu mixt format din specialişti români urmînd să aleagă direct de pe caseta video concurentele. În jurul datei de 25 aprilie 15 concurente vor participa la "Miss Moldova'93"-România, la Iaşi (probabil la Sala Sporturilor), în jurul aceleiaşi date fiind organizat concursul de frumuseţe similar la Chişinău.

Finala "5 la 5" România-Republica Moldova va avea loc la Chişinău în jurul datei de 25 mai, întregul spectacol fiind filmat de Televiziunea Naţională din Chişinău.

Sponsorii acestui grupaj de manifestări sînt Acvis SA Chişinău, Integrata Paşcani, Casa Bolta Rece, cotidianul MONITORUL.

**Septimiu SĂRĂŢEANU**

## Se contractează de pe acum locuri de agrement pe Litoral

În perioada 5-8 aprilie, staţiunea Mangalia va găzdui "Tîrgul de primăvară 1993" la care sînt invitaţi să participe toţi agenţii economici cu profil de turism din ţară. Manifestarea are ca scop principal contractarea de locuri de cazare şi servicii de alimentaţie publică pentru sezonul estival pe litoral, însă cadrul de oferte este mult mai larg. Astfel, agenţii economici care au în obiectul de activitate turismul sînt aşteptaţi să-şi prezinte potenţialul turistic pe care îl deţin, indiferent de localizarea acestuia (munte, litoral, zone turistice şi de agrement). După cum am fost informaţi de Centrul de Expansiune al Turismului Iaşi, tîrgul se va desfăşura în complexul hotelier "Mangalia", în organizarea S.C.T. "Mangalia" şi a organizaţiei patronale "Litoral-Sud". Informaţii suplimentare se pot obţine la Centrul de Expansiune al Turismului, tel. 135060/int. 140, iar confirmarea participării şi rezervarea de locuri se fac la tel. 0917/53510 sau telex 146126 Mangalia, jud. Constanţa.

**Daniel SÎRBU**

# Specialiştii Direcţiei Generale a Finanţelor Publice vor verifica modul în care au fost lichidate CAP-urile

În Sala Verde a Prefecturii Judeţului Iaşi s-a întrunit la sfîrşitul săptămînii trecute Comisia Judeţeană pentru aplicarea Legii fondului funciar, condusă de prefectul Dan Gâlea în calitate de preşedinte. Pe ordinea de zi s-au aflat două puncte: raportul şefilor de zonă şi diverse. În cadrul lucrărilor de cuvînt, primarul comunei Tg. Frumos a solicitat un specialist în cadastru funciar pentru lucrările de punere în posesie a ţăranilor, arătînd însă, că are cu ce plăti acest specialist. Dl. C. Ciudin, directorul Oficiului Cadastru şi Organizarea Teritoriului Iaşi a răspuns pe loc primarului, precizînd că deşi a solicitat Guvernului 46 milioane de lei pentru plata acestor specialişti, nu a primit decît 21 de milioane şi nu poate să ofere mai multe fonduri în acest sens cel puţin pînă la 1 aprilie. Cu toate acestea, s-a arătat că specialistul în cadastru lucrează deja, urmînd a fi plătit retroactiv. Primarul comunei Bîrnova, dl. Victor Chirilă, a arătat comisiei că în comună se înregistrează mai multe litigii pe tema fondului funciar în care comisia judeţeană nu are competenţă, autorizată să le soluţioneze fiind Judecătoria. La şedinţă au fost invitaţi să participe şase cetăţeni din Trifeşti care au prezentat anumite nemulţumiri în legătură cu punerea în posesie. Ca urmare a solicitărilor la ultima teleconferinţă a primului-ministru cu prefecţii se aşteaptă ca specialiştii din cadrul Direcţiei Generale a Finanţelor Publice să participe la verificarea modului de lichidare a patrimoniilor fostelor CAP-uri din judeţ. În final, s-a răspuns apelului urgent adresat prefectului prin intermediul ziarului MONITORUL de ieri, cu privire la comuna Cotnari, unde comisia comunală nu ţine seama de hotărîrile judecătoreşti, nepunînd în posesie persoanele respective. S-a hotărît trimiterea de urgenţă la faţa locului a unui jurist. **(Vali ŞTIRBU)**

*Premiere cinematografice*

# "TWIN PEAKS. Ultimele şapte zile din viaţa Laurei Palmer"

## ("Twin Peaks - Fire Walk With Me")

O producţie a studiourilor "Ciby Pictures", Bouygues Company în colaborare cu Societatea "Lynch & Frost Productions" sub egida firmei "Spelling Film International" SUA, 1992.

Producător: Francis Bouygues. Producător delegat: Greg Fienberg.

Producători executivi: Mark Frost şi David Lynch.

Scenariul: David Lynch şi Robert Engels.

Scenografia: Patricia Norris. Montajul: Mary Sweeney. Imaginea: Ron Garcia.

Muzica: Angelo Badalamenti. Versurile: David Lynch. Cîntă: Julie Cruise.

Regia: David Lynch.

Cu: Sheryl Lee (Laura Palmer), Moira Kelly (Donna Hayward), Ray Wise (Leland Palmer), James Marshall (James Hurley), Dana Ashbrook (Bobby Briggs), Grace Zabriskie (Sarah Palmer), Eric Da Re (Leo Johnson), Chris Isaak (Agentul Chester Desmond), David Bowie (Agentul Phillip Jeffries), Kyle MacLachlan (Agentul Dale Cooper), David Lynch (Şeful Biroului FBI - Gordon Cole), Harry Dean Stanton (Carl Rodd), Peggy Lipton (Norma Jennings), Madchen Amick (Shelley Johnson), Julee Cruise (cîntăreaţa) ş.a.

Drepturile de distribuire, în România, aparţin în exclusivitate firmei Guild Film. Orice altă difuzare a filmului, în afara reţelei Româniafilm, este ilegală.

"Twin Peaks" - un film care a cutremurat emoţional, dar şi spiritual o lume întreagă. Un film intrat deja în legendă. La început a fost serialul TV, în 39 de episoade, produs în anii 1989-1990 de Mark Frost şi David Lynch. Succesul înregistrat l-a determinat pe David Lynch să realizeze în 1991-1992 o variantă destinată marelui ecran, purtînd subtitlul "Fire walk with me", tradus în româneşte "Ultimele şapte zile din viaţa Laurei Palmer".

Situat între două coline, de-a lungul unei văi pitoreşti, Twin Peaks, locul acţiunii filmului, cu o populaţie de 51 202 de suflete pare, la prima vedere, un oraşel liniştit în care nu se poate întîmpla ceva deosebit. Şi totuşi, senzaţionalul traiului modern cîştigă şi aici, teren sub formele lui cele mai ciudate şi absurde. O tînără emancipată, entuziastă, elevă a liceului din localitate, devine victima unor forţe malefice oculte. Viaţa ei va arde ca o flăcără mistuitoare, iar ancheta suprinzătoarei sale morţi va decurge ca o şaradă, în care existînd prea puţine probe materiale (un jurnal ţinut secret, un pact ş.a.) predomină supoziţiile, visele, halucinaţiile, sentimentele tuturor celor implicaţi. În serialul TV, David Lynch făcea o cronică a evenimentelor ce au loc după misterioasa moarte a Laurei Palmer, ale cărei corp şi suflet devin cîmpul de luptă aprinsă între rău şi bine. În filmul de faţă, Lynch revine în straniul oraşel pentru a explora forţele convergente care au dus la coruperea Laurei şi în cele din urmă la tragicul ei sfîrşit. Prima parte a filmului începe cu o scenă cutremurătoare care precede şi prezice, cu un an şi o săptămînă, tragedia care va copleşi apoi aparent idilicul Twin Peaks. Zărim corpul Theresei Banks în apele rîului Wind şi îl vedem, în prim plan, pe agentul Chester Desmond încercînd să găsească indiciile de soluţionare a acestui caz confuz. Desmond deduce imediat că forţa malignă care a stins viaţa Theresei Banks şi-a croit drum în întreaga comunitate din partea locului şi a pătruns chiar şi în rîndul poliţiei de aici. Investigînd baraca pe care Theresa o numea "casă", Desmond dă peste un semn edificator, care lasă de înţeles că moartea acestei femei este subiectul unor implicaţii care depăşesc tragicul obişnuit. În acest moment apare agentul Dale Cooper, ale cărui extraordinare puteri intuitive sînt de mare folos anchetei pline de întrebări, ce ţin direct de natura conştiinţei în timp şi spaţiu.

În timp ce agenţii FBI luptă să stăvilească valul malefic care se pregăteşte să-şi reclame următoarea victimă, sîntem părtaşi la preocupările Laurei Palmer, care se simte tot mai mult învăluită într-un "foc" ameninţător şi prinsă, fără scăpare, în mrejele unor demoni care şi-au lăsat o amprentă profundă asupra ei. Laura s-a jucat prea mult cu focul, trăind experienţe fizice şi emoţionale care îi fac imposibilă ducerea unei vieţi normale. Pe măsură ce coşmarul ei devine tot mai real, cantitatea de droguri pe care le ia se măreşte şi promiscuitatea în care se complace se accelerează. Spirala descendentă a vieţii Laurei prinde viteză şi o conduce într-un club de noapte infam ce poartă firma "Power and Glory" ("Putere şi glorie"), unde o trădează pe cea mai bună prietenă a ei, Donna, care în cele din urmă află adevărul înfiorător despre Laura. Realizînd că pentru ea petrecerea s-a încheiat, că nu mai poate fi vehicul răului care i-a invadat fiinţa, Laura decurge la ultima şi singura modalitate de a scăpa din acest infern. Aproape de finalul filmului devine tot mai evident faptul că necruţătorul destin nu şi-a încheiat socotelile cu oraşelul Twin Peaks, mulţi dintre concitadinii Laurei aflîndu-se pe calea pierzaniei şi îndreptîndu-se vertiginos spre deznodămîntul fatal.

O poveste de groază, cu pronunţată tentă metafizică, dar şi o sumbră meditaţie asupra extraordinarei violenţe a vieţii, aşa cum, de altfel, zi de zi, ne este dat s-o cunoaştem. O viziune cinematografică de excepţie purtînd marca inspiratului David Lynch (născut în ianuarie 1946 la Missoula, Montana), scenarist şi regizor, cu mania straniului, ale cărui filme ("Dune", "Catifeaua albastră", "Suflet sălbatic") se bucură de un succes enorm în toate ţările lumii.

Începînd cu primul său lung metraj ("Eraserhead" 1976) şi ajungînd la ultimul ("Twin Peaks", 1992), oricare ar fi tema lor, filmele lui Lynch sînt o pledoarie în favoarea ideii că omul, chiar şi cel mai liniştit, constituie în realitate un labirint necunoscut, ale cărui culoare tainice cinematograful le poate lumina, oricît de dureros şi incomod ar fi pentru spectator.

Această dominantă a creaţiei lui David Lynch este remarcată şi de principalii interpreţi din "Twin Peaks" în declaraţiile făcute la lansarea filmului.

Sheryl Lee (Laura Palmer): "Rolul ce mi s-a oferit m-a ajutat să-mi accept partea întunecată a firii şi chiar s-o îmbrăţişez. Colaborarea cu David a fost uluitoare, minunată, satisfăcătoare din punct de vedere creativ, provocatoare, umilitoare, o experienţă fenomenală, ceea ce îşi doreşte şi speră să obţină orice actor. Mi-am învins multe temeri lucrînd cu David. Din pricina lui am făcut unele lucruri pe care nu credeam să le pot face vreodată. Am trecut de limitele mele şi m-am maturizat atît ca actriţă, cît şi ca persoană. După terminarea filmului am simţit un puternic sentiment de eliberare şi inspiraţie".

Ray Wise (Leland Palmer): "Colaborarea cu Lynch este foarte stimulatoare, din punct de vedere creativ. E foarte stimulatoare, dar ceea ce e şi mai important este insolitul pe care-l aduce! E ca o partidă de călărie la ţară, în care călăreţul stă cu capul în jos".

Moira Kelly (Donna Hayward): "Colaborarea cu David este incitantă. Va rămîne în istorie ca "unul din cei mai mari", aşa că am considerat-o o onoare. David este extraordinar. E un rebel. El transpune pe peliculă ce vede cu ochii minţii. Nu-i pasă de părerile altora".

Dana Ashbrook (Bobby Briggs): "David e un tip formidabil. Aş lucra cu el oricînd şi oriunde. Mi-a fost uşor să intru în pielea personajului. Mă gîndisem la ceea ce se întîmplase înainte de moartea Laurei, cu mult înainte ca acest film de lung metraj să existe ca intenţie".

Kyle MacLachlan (Dale Cooper): "Lucrul cu David Lynch este ca un capuccino dublu, luat dimineaţa şi ca un pahar mare cu Cabernet servit seara".

Muzica a jucat întotdeauna un rol foarte important în filmele lui Lynch, iar "Twin Peaks" nu face excepţie de la această regulă. Angelo Badalamenti este compozitorul muzicii obsedante atît a serialului TV, cît şi a variantei pentru marele ecran. Pentru această creaţie deosebită, Angelo Badalamenti a primit Premiul Grammy 1992. Cîntecele, pe versurile lui David Lynch şi în interpretarea lui Julee Cruise, au fost reunite, împreună cu laitmotivele muzicale ale filmului, într-un album intitulat "Floating into the night" - album căruia i s-au decernat Discul de Aur în 15 ţări. Licenţiat în compoziţie, corn francez şi pian, Angelo Badalamenti a fost distins cu Premiul American Music Video Entertainment, 8 premii ASCAP, Premiul Institutului de Fim Britanic pentru cea mai bună muzică de film a anului 1991 şi pentru cel mai bun album. Badalamenti a scris şi muzica video-clip-ului "Black or White", unul dintre hit-urile recente ale celebrului Michael Jackson, precum şi tema muzicală (a tortei) la Jocurile Olimpice din 1992.

"Twin Peaks - Fire Walk With Me" - un recent succes cinematografic internaţional, pe care începînd de astăzi au prilejul să-l cunoască şi spectatorii ieşeni!

**Cinematograful "REPUBLICA", 22-28.03.1993, orele: 9.00, 11.30, 14.00, 16.30, 19.00.**

*DANA ASHBROOK* (Bobby), *SHERYL LEE* (Laura) şi *MOIRA KELLY* (Donna) în *"TWIN PWEAKS"*.

## "NIKITA"

Coproducţie a studiourilor "Gaumont Production" (Franţa) şi "Cecchi Gori Group Tiger Cinematografica" (Italia), 1990. Distribuitor: Mediapro.

Scenariul şi regia: Luc Besson.

Imaginea: Thierry Arbogast.

Muzica: Eric Serra.

Cu: Anne Parillaud, Jean-Hugues Anglade, Tcheky Karyo, Jeanne Moreau, Jean Bouise, Jean Reno, Philippe Leroy-Beaulieu, Roland Blanche, Jacques Boudet.

Film distins cu Premiul Cesar 1991 pentru cea mai bună actriţă franceză a anului (Anne Parillaud).

Cu acest film, Luc Besson, un regizor de numai 30 de ani, a cîştigat un pariu dublu, reuşind să facă un thriller cu nimic mai prejos decît cele fabricate de Hollywood, pe de o parte şi să evidenţieze, pe de altă parte, talentul dramatic al frumoasei actriţe Anne Parillaud, care în viaţa de toate zilele îi este soţie. Senzaţionala poveste a unei tinere condamnate la închisoare pe viaţă pentru crimă şi consum de droguri a cucerit nu numai publicul european, ci şi cel american, ceea ce l-a determinat pe John Landis să realizeze un remake cu un "Nikita" made in U.S.A. ("Point of no Return").

Pe Anne Parillaud, spectatorii noştri au mai văzut-o ca parteneră a lui Alain Delon, în două filme regizate de acesta: "Pour la peau d'un flic" ("Afacerea Pigot") şi "Le Battant" ("Reuşita"), iar din creaţia lui Luc Besson au putut urmări recent "Marele albastru" (pe marile ecrane) şi "Metroul" (la televiziune).

**Cinematograful "VICTORIA", 22-28.03.1993, orele 9.00, 11.30, 14.00, 16.30, 19.00.**

**Constantin PETRILĂ**

*SHERYL LEE* (Laura) în *"TWIN PEAKS"*


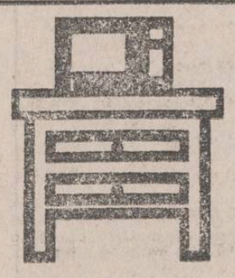

Elegant Practic Plăcut

**Orice piesă de mobilier**
**la comandă sau gata confecţionată**
**la preţuri convenabile**
**prin**

**Standard Comercial Moldavia**

Str. Bradului nr. 5
tel. 122850

**S.C. S.R.L. OMEGA-TURISM**
B-dul Independenţei nr. 1. Telefon: 117972

- SLOVACIA (Bratislava) - plecări în fiecare luni, ora 10, PREŢ 15.490 lei
- GRECIA (Salonic) plecare 24.04.1993, durata 5 zile, autocar, preţ informativ 125.000 lei. persoane peste 40 ani
- TURCIA - 27.03.1993
- POLONIA - 24.03.1993
- UNGARIA - 29.03.1993

**Firma vă poate asigura avion pe rutele:**
IAŞI-ARAD • IAŞI-ATENA • IAŞI-VARŞOVIA
IAŞI-BUDAPESTA • IAŞI-EGIPT • IAŞI-INDIA

**CENTRUL PENTRU INSTRUIRE ÎN INFORMATICĂ**
Iaşi Str. Golia nr. 14 tel. 115944

**primeşte înscrieri pentru următoarele cursuri de instruire în utilizarea PC:**

- iniţiere în utilizarea PC
- formare operatori PC
- utilizare PC în activitatea de secretariat (tehnoredactare)
- programare PC (TURBO-C, TURBO PASCAL)
- desenare utilizînd PC (AUTOCAD)
- realizare baze de date pentru PC (dBase)

**Înscrieri şi detalii suplimentare la sediul centrului.**

*O seară cu final neașteptat*

# Președintele Boris Elțîn a hotărît introducerea guvernării prin decrete prezidențiale

• Televiziunea Română a informat despre discursul lui Elțîn abia după două ore și jumătate de la eveniment •

Președintele Rusiei, Boris Elțîn, a decretat o guvernare specială cu caracter temporar în Federația Rusă, noua măsură urmînd să rămînă în vigoare pînă la soluționarea luptei pentru putere cu Congresul Deputaților Poporului. Elțîn a arătat că orice decizie a Sovietului Suprem de suspendare a decretelor prezidențiale și ale guvernului nu vor fi luate în considerare.

• Sîmbătă seara, în buletinul de știri de la ora 18, postul de radio BBC anunță că Boris Elțîn va ține o importantă cuvîntare în jurul orei 20,30 (ora Bucureștiului)

• Ora 19.00. Pe programul unu al Televiziunii Române se transmite în direct Finala Campionatului Mondial de Handbal: Franța-Rusia. Bat rușii la 8 goluri diferență. În finalul transmisiunii sportive, Cristian Țopescu anunță o reducere a transmisiunilor sportive la Televiziunea Română.

• Ora 20.30 începe discursul lui Boris Elțîn, după ce echipa de handbal face cadou președintelui Rusiei victoria din finală. Pe ecranul Televiziunii Române se pregătește să vorbească dl. Paul Everac, directorul Televiziunii.

• Ora 21.00 Deși discursul lui Boris Elțîn nu s-a încheiat, postul de radio BBC difuzează ca prima știre un rezumat al discursului lui Boris Elțîn.

• ora 21.10. La rubrica "Actualitatea" de la BBC, Traian Ungureanu rezumă în direct discursul lui Boris Elțîn. "A fost un discurs dramatic, cu un președinte extrem de tensionat. Discursul a debutat cu un atac extrem de dur la adresa Parlamentului și a lui Ruslan Hasbulatov. Parlamentul a fost definit ca reprezentant și mostenitor al nomenclaturii comuniste. Ruslan Hasbulatov a fost acuzat că este un reprezentant al războiului rece, care încearcă să secătuiască din nou forțele Rusiei în războiul rece. Rusia este guvernată de două guverne, unul singur constituțional. Compromisul cu Parlamentul nu mai este posibil și în această situație președintele Elțîn a anunțat o serie de decrete ce vor intra în funcțiune imediat" a adăugat Traian Ungureanu.

• La aceeași oră, Victor Ionescu de la Televiziunea Română îl scuză pe Petre Mihai Băcanu, care n-a putut fi prezent la emisiunea "Politica în top", fiind răcit.

• Ora 21.15 - La BBC continuă în direct prezentarea discursului lui Elțîn. Traian Ungureanu vorbește despre decretele președintelui Elțîn. "Rusia va fi condusă, de acum înainte, prin decrete, de către președintele Elțîn. Avem de-a face cu aparițiа regimului prezidențial. Președintele Elțîn a făcut cunoscut că la 25 aprilie se va organiza un referendum în cadrul căruia poporul rus va trebui să decidă cine conduce țara: președintele sau parlamentul. La 25 aprilie, poporul rus va trebui să voteze proiectul noii Constituții. Sovietul Suprem va continua să funcționeze, președintele Elțîn nu a dizolvat Sovietul Suprem, dar Sovietului Suprem i se retrage dreptul de a contracara orice decret emis de președinție sau de a anula decretele prezidențiale. Asistăm la o măsură echivalentă cu dizolvarea Sovietului Suprem. În calitatea sa de comandant suprem, președintele a ordonat armatei să evite orice fel de amestec în actuala dispută politică. Președintele Elțîn a anunțat o serie de decrete cu efect imediat: decrete cu efect de privatizare imediată a pămîntului, de restituire a pămîntului în proprietate privată, individuală. În al doilea rînd, s-au decretat măsuri similare de privatizare a industriei pentru stimularea inițiativei private, stoparea șomajului prin mari programe industriale de construcții de căi ferate și sosele, măsuri de oprire a emisiei monetare necontrolate. Nu mai puțin de trei decrete au fost consacrate de Elțîn luptei pentru supremația absolută în sînul Federației Ruse. Președintele a anunțat că autoritatea supremă în Federație îi revine Rusiei. Președintele s-a grăbit să anunțe și două destituiri spectaculoase: a liderilor regionali din Novosibirsk și Irkutk, datorită tentativelor lor de a pune la îndoială controlul Moscovei în Federația Rusă, a concluzionat Traian Ungureanu, din studiourile BBC.

• Ora 21.30 - La Televiziunea Română a început un nou episod din filmul "Caracatița".

• Ora 21.35 - La BBC, Benedict Adamescu l-a invitat pe comentatorul politic Gheorghe Fodor să interpreteze noile măsuri politice anunțate de Boris Elțîn. "Elțîn poate guverna prin decret pînă la 25 aprilie. Ceea ce mi se pare mult mai greu este organizarea acestui referendum. E vorba de făcut un referendum într-o lună, într-o țară în care totul se mișcă foarte greu" în provinciile îndepărtate, lumea se interesează prea puțin de această luptă politică de la Moscova. Tendința este de regionalizare și depărtare de centru și de autarhie locală", apreciază Gheorghe Fodor.

• Ora 22.00 - Postul de radio BBC anunță că președintele Curții Constituționale, Valeri Zorkin, a atacat decizia președintelui Elțîn de a conduce prin decrete. Ruslan Hasbulatov și-a întrerupt vizita prin țările C.S.I. iar președintele Rusiei, Aleksandr Rutkoi, a anunțat că nu va contrasemna decretele președintelui Elțîn.

• Ora 22.00 - Radio România-Actualități difuzează un fragment din discursul președintelui Elțîn, în traducerea lui Nicolae Dumitru.

• În buletinele de știri de la ora 22.00 și 23.00, postul de radio "Europa Liberă" informează despre situația de la Moscova.

• Abia la ora 23.35, telespectatorii români sînt informați despre măsurile dramatice luate la Moscova de președintele Elțîn.

**Ovidiu ȘIMONCA**

*După discursul dramatic al președintelui*

# Mii de oameni au demonstrat la Moscova în favoarea lui Boris Elțîn

Ieri după-amiază, la Moscova a început o sesiune extraordinară a Sovietului Suprem. La sesiunea extraordinară au fost prezenți și unii membri ai guvernului, printre care primul-ministru Victor Cernomîrdin. Miniștrii prezenți și-au exprimat sprijinul față de măsurile luate de președintele Elțîn. Ministrul rus al apărării, Pavel Graciov, a declarat Sovietului Suprem că armata este sub control. Totuși, ofițeri dogmatici încearcă să organizeze fracțiuni independente, ceea ce ar duce la declanșarea unei adevărate băi de sînge. Fostul lider sovietic Mihail Gorbaciov l-a acuzat pe președintele Elțîn că împinge țara spre o stare de conflict și a calificat impunerea conducerii prin decrete prezidențiale o "gravă greșeală politică". Președintele SUA, Bill Clinton, și-a exprimat sprijinul pentru Boris Elțîn, afirmînd că e singurul lider din Rusia ales în mod democratic.

Mii de oameni au demonstrat sîmbătă noapte, la Moscova, în favoarea președintelui Elțîn.

# Președinția și Ministerul român de Externe își vor prezenta astăzi poziția față de evenimentele de la Moscova

**• În cursul dimineții va avea loc o conferință de presă a purtătorului de cuvînt al președintelui Iliescu •**

Ieri seară, în jurul orei 19.30, în urma unei convorbiri telefonice avute cu dl. Traian Chebeleu, consilier prezidențial și purtător de cuvînt al președintelui Iliescu, acesta a precizat că nu poate face nici o apreciere asupra situației create la Moscova în urma declarației președintelui Elțîn. "Mîine dimineață (n.r. - astăzi dimineață) vom organiza o conferință de presă în care ne vom prezenta poziția în legătură cu evenimentele de la Moscova" a spus dl. Chebeleu, refuzînd să dea alte indicii. Aseară la ora 20.30 secretarul de stat Marcel Dinu, de la Ministerul român de Externe, ne-a informat că în această dimineață se va pronunța asupra situației de la Moscova difuzînd presei un comunicat.

**L. POSTU**

*Datorită atrocităților irakiene în Kuweit*

# O femeie a fost forțată să mănînce din propria sa carne

Administrația americană a dat publicității un raport care prezintă detalii asupra crimelor de război bănuite a fi comise de irakieni, după ce, în august 1990, Irakul a invadat Kuweitul. Raportul a fost întocmit de Departamentul Apărării al SUA și a fost înaintat Organizației Națiunilor Unite. Raportul arată că peste 1000 de oameni au murit datorită atrocităților irakienilor. Raportul enumeră ca dovezi execuțiile în masă făcute fără judecată, amputări sau mutilări și scoaterea ochilor. Potrivit raportului, irakienii au înființat în Kuweit peste 20 de centre de tortură, pentru cetățenii kuweitieni. Raportul conține declarația unui martor ocular care afirmă cum o femeie a fost forțată să mănînce din propria sa carne.

# *"Înclin să cred că Elțîn va reuși"*

**• declară domnul Alexandru Moșanu, fost președinte al Parlamentului Republicii Moldova •**

**- Domnule Moșanu, cum apreciați situația de la Moscova, după declarația președintelui Elțîn?**

- Mi-a părut bine cînd am ascultat această declarație a lui Elțîn. Nu fiindcă Elțîn mi-e aproape de inimă, pentru că, după cum am mai spus și altădată, sub conducerea lui Elțîn s-a organizat o intervenție armată împotriva noastră, și din acest punct de vedere bineînțeles că poziția mea este foarte clară față de președintele Elțîn. Nu știu în ce măsură controlează el forțele armate, Armata a 14-a, dar asta e altă chestiune. În legătură cu declarația sa, desigur că Hazbulatov și Congresul sînt conservatori și mai mult decît conservatori. Ei reprezintă acele forțe care vor restaurația, restaurația sistemului vechi. Ori asta ne privește și pe noi. Ne privește și pe noi, pentru că orice se întîmplă în Rusia se răsfrînge și asupra noastră.

**- Și cine credeți că va învinge în duelul dintre Elțîn și conservatori?**

- Știți, nu cunosc destul de bine care e raportul de forțe acolo. Totuși, înclin să cred că acest curs adoptat de Elțîn va reuși. Fiindcă asta se răsfrînge direct asupra noastră și nu putem să stăm indiferenți. În sinea mea, am susținut această declarație a lui și ceea ce urmează să facă.

**a consemnat Lucian POSTU**

# BURSA ROMÂNA DE MARFURI

*(Piața Presei Libere 1, tel. 617223/1, fax. 3122167)*

## Programul tranzacțiilor din ziua de joi, 25 martie 1993, ora 11.00

| | Cantitate | Adaos com. |
|---|---|---|
| RING 11 poz.1 Fier vechi, clasa C | 300 tone | <15% |
| RING 21 poz.1 Caşcaval "Gouda", import Germania în calupuri a 3 kg., amb. în folie vidată 4 calupuri/bax | 10.000 kg | 0% |
| RING 22 poz.1 Sodă caustică solidă tip C2 cf. STAS 98/76, ambalată în butoaie metalice | 200 tone | 0% |
| poz.2 Polietilenă de joasă densitate sort 035 granule ambalată în saci de 25 kg | 100 tone | 0% |
| RING 23 poz.1 Oțel beton OB37 diam.8-21 mm | 200 tone | >0% |
| RING 31 poz.1 Miere de albine poliflora | 5.000 kg | 0% |
| poz.2 Miez de nucă jumătăți | 3.000 kg | |
| poz.3 Pate de ficat cutii de 200 gr., ambalate în boxpaleți | 20 tone | 0% |
| poz.4 Salam tip "Sarav" ambalat în lădite de lemn de 12-15 kg | 2.000 kg | 0% |
| poz.5. Gulaș de vită cutii de 300 gr., ambalate în boxpaleți | 15 tone | 0% |
| poz.6 Gulaș de vită cutii a 400 gr., ambalate în boxpaleți | 10 tone | 0% |
| poz.7 Sare extrafină tip B, ambalată în pungi de 1 kg. saci de 40 de pungi | 20 tone | >0% |
| RING 32 poz.1 Ciocolată cu lapte "Aloha" tablete de 100 gr., origine Turcia | 50.000 buc | 0% |
| poz.2 Suc natural de mere concentrat livrabil în vrac (cisternă polistif de 10 tone) | 15 tone | 0% |
| poz.3 Concentrat de Britcor cu extract de plante, ambalat în bidoane PVC de 100 litri | 30 tone | 0% |
| poz.4 Concentrat de Britcor-Lemon livrabil în vrac (cisternă polistif) | 25 tone | 0% |
| poz.5 Concentrat de Britcor-Orange, ambalat în bidoane PVC de 60 și 100 litri | 30 tone | 0% |
| RING 33 poz.1 Granule Seleniu tehnic, puritate 99,992% | 1268 kg. | 0% |
| poz.2 Oxid verde de crom, puritate 97,4% granulație 0,024 microni, cf. STAS 9537/80 | 0,5 tone | |
| RING 34 poz.1 Stofă mobilă "Parma", lățimea 1,60 m, min. 500 ml/lot, loturi unisortimentale sau asortate | 1.000 ml | 0% |
| poz.2 Stofă mobilă "Callatis", lățimea 1,60 m, min. 500 ml/lot, loturi unisortimentale sau asortate | 1.000 ml | 0% |
| poz.3 Stofă mobilă "Leonard", lățimea 1,60 m, min. 500 ml/lot, loturi unisortimentale sau asortate | 1.000 ml | 0% |
| poz.4 Stofă mobilă "Ștefan", lăț. 1,60 m, min. 500 ml/lot, loturi unisortimentale sau asortate | 1.000 ml | 0% |
| poz.5 Stofă mobilă "Montana", lăț. 1,60 m, min. 500 ml/lot, loturi unisortimentale sau asortate | 1.000 ml | 0% |
| poz.6 Stofă mobilă "Adriatica", lăț. 1,60 m, min. 500 ml/lot, loturi unisortimentale sau asortate | 1.000 ml | 0% |
| poz.7 Pînză cînepă pentru tapițerie 4806/128, lățime 1,20m | 20.000 ml | 0% |
| poz.8 Saci cînepă 50/100 și 70/110, pentru zahăr, în loturi de 100 buc. | 30.000 buc | 0% |
| RING 35 poz.1 Container metalic pentru resturi menajere, capacitate 5 mc | 12 buc. | 0% |
| poz.2 Container metalic pentru resturi menajere, capacitate 7 mc | 22 buc. | 0% |
| poz.3 Container metalic pentru resturi menajere, capacitate 10 mc | 29 buc. | 0% |
| poz.4 Butoaie din tablă decapată de 220 litri cu buson de plastic cf. STAS 7683/88 | 400 buc. | 0% |
| RING 36 poz.1 Electrozi de sudură tip SUPERTIT, diam. 2,5x300 mm | 2 tone | 0% |
| poz.2 Electrozi de sudură tip SUPERTIT diam. 3,25x450 mm | 5 tone | 0% |
| poz.3 Electrozi de sudură tip SUPERTIT diam. 4x450 mm | 2 tone | 0% |
| poz.4 Lanț cu role model 12 A-1 3/4, simplu, STAS 5174/66 | 10.000 m | 0% |
| poz.5 Lanț cu role model 20 A-1 1/4 simplu STAS 5174/66 | 2.500 m | 0% |
| RING 37 poz.1 Capac pompă apă pentru Dacia | 2.000 buc. | 0% |
| poz.2 Aparat de taxat auto cu afișare electronică, contor electro-mecanic și cu firmă luminoasă | 2.000 buc. | 0% |
| RING 38 poz.1 Moară pentru uruială și măiat cu 3 site, capacitate 500 kg./h, 220V | 100 buc. | 0% |
| RING. 39 poz.1 Plotter cu 6 culori, format A0, pentru sistem CAD | 200/buc. | 0% |
| poz.2 Imprimantă grafică (GRAF-PC format A3 cu 9 pini | 200 buc | 0% |
| poz.3 Radiator electric cu 2 rezistențe infraroșu 220V 1,2KW, ambalat în cutie de carton | 400 buc | 0% |
| poz.4 Videoterminal alfanumeric VT220 alb-negru, 14 inch | 200 buc | 0% |

**MĂRFURI ÎN PREOFERTARE**

**Se oferă spre vînzare cu livrare imediată:**

| | | |
|---|---|---|
| poz.1 Panouri de împrejmuire, dimensiuni 2.000x1.500 mm, executate din lemn de rășinoase negeluite | 3.000 buc. | 0 |
| poz.2 Mașină de echilibrat roți auto | 1 buc. | 1 |
| poz.3 Mașini și aparate pneumatice (Granulatoare diam. 600 - diam. 1.250; Ciocane perforatoare P58, Perforatoare rotative; Ciocane abataj; Mașini de găurit MG60-MG320; Mașini de înșurubat; Polizoare; Ciocane de dăltuit; Demaroare; Motoare MP40) | - | - |
| poz.4 Set: dulap distribuitor tip DB 250A și tip DB250B (0,4KV, 250KVA) pentru alimentare consumatori individuali și iluminat stradal | 1 set | 0 |


**Fundația SOROS pentru o societate deschisă**

OPEN SOCIETY FUND

• București • Cluj • Iași • Timișoara

**Soros Foundation for an Open Society**

**FUNDAȚIA SOROS PENTRU O SOCIETATE DESCHISĂ**

**anunță**

**PROGRAMUL DE SPRIJIN AL REVISTELOR ACADEMICE, PROFESIONALE, PENTRU ELEVI ȘI STUDENȚI**

Programul pune la dispoziția revistelor resurse financiare și tehnice utilizabile atît pentru producție (hîrtie, lucrări tipografice etc.) cît și pentru dezvoltare (formă grafică, bibliotecă, difuzare, training-uri pentru personalul revistei, participări la întîlniri internaționale în domeniu etc)

Detalii suplimentare în zilele de luni, marți, miercuri și joi între orele 14.00 - 17.00 la sediul Fundației din Bd. Ana Ipătescu 3b, București 71111 C.P. 22-196, telefon 6503473, 6597713.

Termenul limită de depunere a înscrierilor pentru participare la program 30 aprilie 1993.

**FUNDAȚIA SOROS PENTRU O SOCIETATE DESCHISĂ**

**în colaborare cu**

**"EAST WEST PRODUCERS SEMINAR"**

**anunță programul**

**"EST-VEST - SEMINAR AL PRODUCĂTORILOR DE FILM ȘI TELEVIZIUNE"**

Sînt invitați să participe producători de film și televiziune cu experiență în domeniu.

Seminarul va avea loc între 10-19 iunie 1993 la Castelul Liblice, la 40 Km de Praga, în Republica Cehă.

Cei care doresc să participe la acest seminar vor trimite un curriculum vitae cît mai detaliat asupra experienței profesionale și o scrisoare de recomandare în limba engleză la Fundația Soros pentru o Societate Deschisă pînă la data de 2 aprilie 1993.

Deoarece numărul locurilor disponibile pentru România este limitat, selecția participanților se va face printr-un interviu individual care va avea loc pe data de 26 aprilie 1993.

Pentru informații suplimentare vă rugăm să vă adresați la una din Fundațiile Soros pentru o Societate Deschisă din țară:

• București: Calea Victoriei 133, CP 22-196, cod poștal 71102, telefon: (01)6.50.63.25, fax: 3.12.02.84;

• Timișoara: Piața Operei 2, et. 3, cod poștal 1900, telefon/fax: (0961)36194;

• Iași: Bd. Copou 19, CP 1356, OP 6, telefon: (098)147241, fax 147100;

• Cluj: Str. Galaxiei 2, cod poștal 3400, telefon/fax (0951)50160.

Coordonator de program: Cristina Guseth

**INSTITUTUL ROMÂN PENTRU STUDII UMANISTICE LIBERTATEA**

**împreună cu**

**INSTITUTE FOR HUMAN STUDIES - SUA**

**și**

**FUNDAȚIA SOROS PENTRU O SOCIETATE DESCHISĂ**

**organizează între 23-25 aprilie a.c. la hotelul Palace din Sinaia,**

**o conferință cu tema**

**Renașterea Societății Civile în România:**

**Sectorul Voluntar Non-Profit**

Conferința este deschisă reprezentanților fundațiilor asociațiilor și organizațiilor (românești dar și străine care activează în România) ce sînt constituite pe baze voluntare și non-guvernamentale și care au drept principii de activitate filantropia, altruismul, caritatea. Manifestarea, prin tematica ce va fi abordată, își propune să dea răspuns la o serie de probleme, cum ar fi: care este legătura între asociațiile voluntare și democrație; în ce relație se află libertatea individuală cu acțiunea voluntară și care sînt resorturile acesteia, care sînt condițiile sociale și legale necesare pentru o activitate neîngrădită și eficientă a organismelor voluntare etc.

Pentru atingerea acestui scop organizatorii au invitat specialiști în domeniu din Franța, SUA și Canada și vor pune la dispoziția participanților materiale științifice traduse în limba română. Participanților li se asigură decontarea transportului, masa și cazarea.

Organizațiile ce doresc să fie reprezentate pot obține invitații și formulare de înregistrare contactîndu-ne la adresa:
I.R.S.U.L.
O.P. 13 C.P. 29 București
tel. 01-6664912, fax 01-3128561
sau la adresa Fundației SOROS - IAȘI
Bd. Copou nr. 19, tel. 146935, fax 147100

# G. Lövendall - pictorul ţăranilor de la Voroneţ

"Tevatura" de la Voronet, despre care am scris la timp şi care a primit rezolvarea cea dreaptă, adică anularea contractului de concesie, mi-a amintit pitoreasca personalitate a pictorului Georg Lövendall şi modul cum l-am cunoscut.

La Teatrul Naţional din Iaşi urma să fie montată piesa lui I.I. Mironescu, "Catiheţii de la Humuleşti", în decoruri semnate de Th. Kiriacoff. Ne aflam în primăvara lui 1938 şi profesorul Mironescu era suferind, aşa că Mihail Sadoveanu intenţiona să-i facă prietenului său o surpriză plăcută, grăbind reprezentarea dramatizării după Creangă. Şi cum Sadoveanu era un declarat admirator al lui Creangă, temîndu-se ca Theodor Kiriacoff să nu plăsmuiască vreun sat ştiut numai de el, l-a rugat pe artist să facă deplasări pentru documentare la Humuleşti şi către alte sate nemţene. I-a recomandat, în special, să fie atent la portul ţăranilor de prin acele părţi.

La început, Kiriacoff s-a simţit puţin tezat în amorul propriu, fiindcă propunerea să fie invitat pentru scenografia piesei Georg Lövendall, "specialist în ţărani". Dar cum Sadoveanu avea un tact deosebit în a convinge pe cineva aducîndu-şi la propria-i părere, acel G. Lövendall admirat de el tocmai pentru chipurile monumentale de ţărani bucovineni, a fost atît de ridicat în slava artistică, încît Kiriacoff, foarte sensibil în partea locului, s-a angajat să plece pe Valea Ozanei. Şi, în adevăr, a realizat o montare de subtilă autenticitate, ultima bucurie a lui I.I. Mironescu înainte de retragerea-i sub iarba de la Tazlău.

Aşa am auzit prima dată de Lövendall, pentru ca apoi să-l cunosc mai întîi la Iaşi, apoi la Bucureşti şi Suceava. Nu ştiu dacă i se spunea baronul fiindcă era, cu adevărat, acolo, în ţările scandinave, de unde i se trăgea neamul, ori din cauza ţinutei sale de bărbat falnic, cu ceva distins în tot ce întreprindea. Cum de ajunsese la noi pictor scenograf nu se prea întreba nimeni. Important e că vorbea bine româneşte şi - mai ales - că era îndrăgostit de Bucovina. A început prin a-i picta mănăstirile, apoi satele şi oamenii lor. Îşi semna lucrările doar cu iniţialele G. L. aruncate în vreun colţ, ca pe ceva de neglijat. Era în primul rînd un excepţional desenator. Cînd a trecut pictor scenograf la Bucureşti, stabilindu-se în Capitală, lucrările lui prilejuiau adevărate pelerinaje. Îmi amintesc de "Ana" - un portret de bucovineancă în cojoc alb, un obraz de măr domnesc-înveliţ în mite de omăt. Era atîta curăţenie în acel obraz rotund, respira atîta naturaleţe dulamă de turcană desenată cu migală de pasionat, de parcă ar fi fost vorba de hermina lui Ludovic al XIV-lea, încît bucureştenii nu se mai săturau să o admire. Lucrarea a fost achiziţionată, mi se pare, de un colecţionar german şi a ars la Köln, într-un bombardament. De altfel, majoritatea operelor lui Lövendall, mai ales după succesul expoziţiei din 1943 (sala "Universul") e atît de împrăştiată, încît cu greu se mai pot aduna. Una la Viena, Paris, New York, încît nu ştiu cum ar putea fi convocată pentru o eventuală retrospectivă, pe care, de altfel, artistul ar merita-o. Fiica sa, Lydia Papae, a reuşit să recupereze de la diferiţi colecţionari multe lucrări şi să amenajeze, în locuinţa sa din Bucureşti, un impresionant sanctuar G. Lövendall. Investigînd la rîndul meu, aria în care s-a mişcat şi a pictat artistul am întîlnit opere ale sale în casa cunoscutului brigadier silvic Colibaba din Gura Humorului, cu care Lövendall a fost prieten, la prof. Anghel Popa din Cîmpulung, la diferiţi ţărani din satele dintre Dorne şi Suceava, iar la o doamnă din Suceava un excepţional portret în ulei, ceea ce m-a surprins, deoarece Lövendall prefera acuarela, guaşa şi cărbunele, tehnici rapide, adecvate temperamentului său tumultuos şi normei pe care şi-o impunea, în deplasare, de a realiza măcar trei portrete pe zi.

Prezenţa sa umplea saloanele din Suceava, apoi din Bucureşti, fiind un om fermecător, cu un spirit uşor caustic, glumeţ şi curtezan spre deosebire de soţia sa, Ariadna, delicată ca o figurină de porţelan şi cu un zîmbet numai bunăvoinţă. Cred că luca a trecut de partea mamei.

Cînd l-am cunoscut, venise la Iaşi să colaboreze la revista "Caricatura", pe care o scoteau Ion Sava şi Th. Kiriacoff şi să-i solicite sorţilor lui Mihail Sadoveanu - director al concernului "Adevărul", pentru editarea şi eventual

## *cafeaua de dimineaţă*

prefaţarea unui album cu chipuri de ţărani bucovineni. N-a realizat nici una, nici alta. Revista lui Sava nu avea zincografie, imprimînd doar gravură în linoleum, lemn şi metal, tehnică la care Lövendall se pricepea, dar nu avea timp s-o practice, iar Sadoveanu stătea mai mult la Bucureşti, aşa că era mai uşor de abordat acolo. Au survenit însă evenimentele şi Lövendall şi-a amînat proiectul, continuînd însă a merge, iarnă-vară, cum avea ceva timp liber, de la teatru şi de la catedră, în ţara lăgărilor. Făcea toate paralele să-l vezi pe elegantul şi adulatul pictor colindînd satele dintre Suceava - Rădăuţi - Gura Humorului, îmbrăcat şi încărcat de parcă ar fi fost un coropcar. Vornic că un viking, ducea în spate un rucsac cît toate zilele, cartoane, sevalet, cutii cu culori, bătînd satele cu piciorul, în hainele lui ponosite, alese anume ca să nu contrasteze cu cele ale ţăranilor necăjiţi pe care îi solicita şi să nu-şi intimideze modelele. Avea prieteni în toate satele, încît ţăranii îl salutau de departe.

- Inga, oameni buni, vine şi domu zugravul nostru!"

Lövendall picta, însă numai după ce cunoştea cît mai bine viaţa celui din faţa sa. Într-o perioadă dominată de pictura unui Artur Verona, îmbibată de idilism, vine acest talentat vagabond şi, ridicînd parcă vălul frumosului de suprafaţă, pictează ridul bătrînesc, pliete unse de unt, neatinse de foarfec, bătături de muncă şi potloage de cojoc. Ţăranii îşi descind direct din geto-daci, din acele triburi silvane de oieri, cu chipuri tăbăcite de vînturi, cu o demnitate de stăpîni ai înălţimilor în privirile lor, chiar şi trudite. Apariţia acestor chipuri aspre, de o sinceritate zguduitoare a expresiei, frumoase în sărăcia lor, a provocat uluire şi chiar o modă Lövendall - un fel de pitoresc al ţărăniei. Lövendall credea în misiunea revelatoare a artei sale şi fiecare lucrare era însoţită de o scurtă biografie a insului. Aşa se face că "Străbunul" - adică Onofrei Sorodoc din Vicovul de Jos, sau "Voinicul satului" - alias Axentie Coroamă, din Voitinel, ca şi "Turnul din Putna", au plecat din ţară. În timp ce "obidita" Elisaveta Mardare, se află în Pinacoteca naţională. Multe desene de ale lui Lövendall au fost reproduse de către revistele militante de stînga drept zguduitoare documente ale situaţiei sociale din satele noastre. Văzute astăzi în perspectiva timpului, ele vorbesc elocvent despre originea acestui neam şi despre noblleţea sufletească a ţăranilor din Ţara de Sus, mai ales după ce ai ocazia să citeşti însemnările artistului.

Cine e, de pildă, acest moş Constantin, născut în 1861 şi pictat în 1943, nu cu culoare ci cu cenuşă, parcă, de diferite esenţe lemnoase, botezat de artist "cititorul"?

"L-am întîlnit într-o zi triguroasă, de sfîrşit de noiembrie, în sala de aşteptare a primăriei - povesteşte Lövendall. Chipul lui blînd era obişnuit cu răbdarea, pletele - semn al răzăşiei - pieptănate doar de vînturi, abraş de afară. Parcă aştepta acolo de veacuri. Eu am făcut armată sub austrieci, mi s-a destăinuit şi mă durea cînd vedeam că toţi ostaşii scriau acasă, numai noi, românii, nu ştiam carte. De atunci am ros pragul autorităţilor cerînd să mi se facă şcoală în sat. Fiecare partid promitea în opoziţie, dar apoi uita. Şi-atunci mi-am dat casa bătrînească şi s-a făcut în ea şcoala satului, că eu stăteam mai tot anul sus, pe munte, la ocolul vitelor. Acum îs cam bătrîn, am 82 bătuţi pe muchie, aş vrea să mă trag în sat, să-mi durez un bordei, şi de asta îl aştept pe primar".

Pînă să vină primarul, pictorul l-a desenat aşa, cum stătea pe scăunel, în hainele lui scorţoase, cu chip de mucenic blînd încă voinic, bine înfipt în opincile-i enorme. Vorba lui Lövendall: "Eu nu confecţionez batiste dantelate pentru elefanţi, şi nici nu-s croitor de lux pentru cocoşati, ci pictez viaţă, tumult, oameni şi locuri care mi-s dragi, aşa cum îs ele, fără retuş, nici fard".

Iată de ce, de cîte ori trec în fiecare vară prin satele de sub Dorne, mi se năzare a distinge, în albăstreala dintre brazi, silueta, puţin îndoită sub samare, a "zugravului nostru", cel care, deşi descinzînd dintr-un cin înrudit - după cum arată Lydia Papae ("Magazin istoric", nr. 10/1975) - cu cîteva familii regale din nordul fabulos al Europei, a semănat prin case modeste portrete fără moarte, plănuind o carte despre "ţăranii mei", ilustrată cu chipuri parcă tăiate în scoarţă de stejar. Cît priveşte locul său în mişcarea plastică românească din epocă, tot de la Lövendall am reţinut sfatul dat unui coleg laudăros:

- Nu mai repeta că eşti un geniu, e ca şi-cum te-ar scuza că n-ai talent!"

În casele modeste dintre Gura Humorului şi Mănăstirea Voronet stau la loc de cinste, lîngă o icoană, cartoane cu acele desene viguroase de plăieşi, purtînd pe asprimea cămăşii monograma G. L.

**Aurel LEON**

# Domnul Arcadie Dubeţ şi-a publicat demisia, sub formă de "articol publicitar", în ziarul "Opinia"

Simbătă a apărut în cotidianul "Opinia", în pagina şase, un grupaj interesant de articole, publicate pe o suprafaţă de 1.300 centimetri pătraţi, cu supratitlul "Administraţia de clădiri - între adevăr şi mistificare". Grupajul conţinea un interviu-mamut cu directorul RA "Termoficare", cetăţeanul Arcadie Dubeţ, precum şi o justificare din partea lui Octavian Vornicu, şeful Administraţiei de Clădiri. Toate articolele, cinci bucăţi, s-au realizat de către ziaristul Dumitru Blîndu, de la "Opinia", sub titlul de rubrică publicitară, "la solicitarea R.A.T.". Înţelegem, pentru început, că cetăţeanul Arcadie Dubeţ, director al unei regii autonome din subordinea Primăriei ieşene, a făcut un contract de publicitate cu ziarul "Opinia", pentru suprafaţa de 1.300 centimetri pătraţi, unde s-au publicat cinci texte (în sumă totală de 3.100 cuvinte), cu titlu de "justificare" faţă de gravele acuzaţii care planează în legătură cu modul în care conduce RA "Termoficare". În fapt, pe suprafaţa de 1.300 centimetri pătraţi, cumpărată de RAT în ziarul "Opinia", se înşiruie, una după alta, o serie de acuzaţii calomnioase, injurături şi insinuări la adresa redactorilor cotidianului "Monitorul", cel care a iniţiat o anchetă serioasă privind modalitatea de calculaţie a cheltuielilor pentru căldură şi apă caldă, precum şi în legătură cu fantomatica "Administraţie de Clădiri", încă aflată în subordinea RAT, care percepea un comision dubios de cinci la sută pentru nişte servicii inexistente. Este pentru prima dată în România cînd un director al unei regii locale are tupeul să cumpere un spaţiu publicitar la un ziar, pentru a injura în stil "polemic" un alt ziar. Adică, oricine poate cumpăra, la un ziar, un spaţiu publicitar în interiorul căruia poate scrie orice îi trece prin creier? În felul acesta, putem lăsa liber pe oricine în ţara asta, fascist, antisemit, anarhist, terorist, să-şi exprime punctul de vedere în presă, numai dacă plăteşte tariful perceput pentru publicitate?

Cetăţeanul Arcadie Dubeţ a transferat fondul problemei, pentru care s-au publicat în "Monitorul" anchete documentate, în legătură cu activitatea RAT şi competenţa cu care aceasta este coordonată, într-o zonă "politizată", insinuînd că vezi bine, cotidianul "Monitorul" împreună cu primarul Constantin Simirad şi cu conducerea de la RA "Locuinţa" s-au aliat pentru a-l nimici pe directorul de la RAT, urmărind "scopuri politice obscure" şi îndeplinind ordinele unor "stăpîni". Aşa este, domnule Dubeţ! S-au primit ordine, într-adevăr, de la stăpîni, să vedem de ce omul de rînd a plătit în această iarnă căldura pe care nu a avut-o în calorifere, de ce a plătit apa caldă care nu a curs, ca să nu mai vorbim despre "procentele" inventate pentru servicii inexistente. "Stăpînii" de care vorbeşte domnul Dubeţ sînt bunul simţ şi corectitudinea. Ce treabă are politica cu frigul livrat de regia directorului Dubeţ în iarna care tocmai a trecut? Ce treabă are campania electorală a primarului Simirad cu apa caldă care nu a curs în apartamentele noastre? Asistăm, de fapt, la un fenomen specific vremurilor pe care le trăim. Îndată ce un ziar semnalează aspecte negative în activitatea unei regii autonome, societăţi comerciale etc., conducătorul instituţiei incriminate, în loc să vină cu un "drept la replică" solid documentat, se apucă să producă vagi considerente, să injure cu paravan ziarul care l-a criticat. Păi asta e democraţia de care tot vorbim la televizor, la radio şi în ziare? Dacă spui despre cineva că e hoţ, cu argumente incontestabile, e destul ca hoţul să strige mai tare, că e un "complot" împotriva lui, declanşat de "forţe oculte" şi gata, hoţul devine imediat negustor cinstit? Asta nu e democraţie, ci o societate în care mafioţii se acoperă unii pe alţii pînă ce rezultă că omul cinstit e un bandit iar dinşii sînt mai nevinovaţi decît mieluşeii. "Articolul publicitar" comandat de directorul Dubeţ în ziarul "Opinia" dovedeşte că avem de a face cu un domn care ţine cu dinţii de funcţie, că nu-l interesează binele cetăţenilor, ci binele personal. Nu putem interpreta altfel tonul venimos cu care, în cei 1.300 centimetri pătraţi, directorul RAT face referiri la ziarul "Monitorul", la redactorii săi, nefăcînd decît aprecieri vagi legate de activitatea domniei-sale în cadrul regiei pe care o conduce. Ziarul "Monitorul" a livrat iarna trecută agentul termic în apartamentele noastre sau regia condusă de cetăţeanul Arcadie Dubeţ? Oricum, putem afirma că domnul Arcadie Dubeţ a reuşit, în cele din urmă, să fie original. Şi-a făcut publică demisia sa implicită din funcţia de director al RA "Termoficare" într-un material publicitar, plătit şi publicat într-un ziar local. Rămîne să vedem cine a plătit cele 3.100 de cuvinte injurioase, tabărîte pe 1.300 centimetri pătraţi. E limpede că domnul Dubeţ a scos banii din buzunar şi a plătit factura de publicitate, că doar nu o fi făcut comandă terma, în numele RAT!

**Cornel CRISTOIU**

# *ULTIMUL VAGON POŞTAL*

## Primarul mi-a spus că hotărîrile judecătoreşti nu sînt bune la nimic

Subsemnata Horodincă Aglaia, domiciliată în localitatea Hîrlău, str. Nicolina nr. 26, judeţul Iaşi, văduvă, în vîrstă şi bolnavă.

Prin prezenta vă aduc la cunoştinţă un necaz şi, în limita posibilităţilor, vă rog să mă ajutaţi.

Înainte de colectivizare am deţinut un hectar de teren arabil pe raza comunei Cotnari - tarlaua Hîrlău. Cînd s-au făcut arendările de terenuri între localităţi am primit acest teren în localitatea Hîrlău - tarlaua Gradişte - teren de aceeaşi calitate. Cu acest teren m-am înscris în CAP Hîrlău, fiind înregistrat şi în registrul agricol al primăriei Hîrlău cu menţiunea "Cotnari". Cînd a intrat Legea funciară în vigoare am depus şi eu cerere la primăria Hîrlău solicitînd atribuirea acestui teren pe raza localităţii Hîrlău, dar cererea mi-a fost respinsă. Am făcut contestaţie la comisia judeţeană, iar aceasta, cu decizia 6810/10 din 25 iulie 1993, respinge contestaţia mea.

M-am adresat cu o plîngere la judecătorie solicitînd atribuirea acestui teren conform cererii mele, la Hîrlău, dar judecătoria a dispus prin sentinţa civilă nr. 3692/1991 atribuirea acestui teren de către primăria Cotnari. N-am fost mulţumită de sentinţa pronunţată, dar m-am conformat şi m-am adresat la primăria Cotnari cu o cerere şi copie după hotărîrea judecătorească şi mi s-a eliberat adeverinţa funciară nr.1826 din 29 decembrie 1991. În 1992 am fost pusă în posesie în tarlaua Dealul Morii şi l-am muncit corespunzător. Am fost mulţumită de modul cum a fost rezolvată cererea mea de către comisia funciară, deoarece mi-a fost atribuit un teren de aceeaşi calitate cu cel pe care l-am avut iniţial.

În 1993 s-a schimbat comisia şi dl. primar mi-a spus că nu se mai ţine cont de hotărîrile judecătoreşti şi mi-a înmînat o notă din care reiese acest lucru, iar un alt membru al comisiei a spus că ştie el cum au fost obţinute aceste hotărîri judecătoreşti şi nu sînt bune la nimic, căci este mai mare o hotărîre de comisie decît o hotărîre judecătorească. Am înţeles că eu am făcut afaceri cu justiţia şi am căpătat un hectar de pămînt.

În condiţiile actuale, dacă nu se ţine cont de hotărîrile judecătoreşti, am rămas fără teren, care nu a fost dobîndit prin fraudă, ci a fost al soţului meu care a decedat şi eu am dus acte doveditoare la Paşcani, conform Legii 18.

Vă rog încă o dată să mă ajutaţi cît nu este prea tîrziu.

**Horodincă Aglaia**

# După două zile, actorii ieşeni erau salutaţi pe stradă în Bucureşti

## - interviu cu dl. Nichita Danilov, referent al Teatrului Naţional din Iaşi -

Scriitorul Nichita Danilov, cunoscut şi ca publicist, este referent pentru relaţii cu presa al Teatrului Naţional "Vasile Alecsandri" din Iaşi. Recent, dl. Danilov a însoţit trupa ieşeană într-un turneu bucureştean, de aceea i-am solicitat un scurt interviu pentru cititorii "Monitorului".

**- Cum a fost primit Teatrul Naţional din Iaşi la Bucureşti, unde, în perioada 13-15 martie, a efectuat un turneu? Ce spectacole s-au remarcat?**

- Pentru mulţi cunoscători de teatru din Capitală, vorbesc aici de critici, regizori, actori, scriitori şi oameni care iubesc teatrul, trupa Naţionalului ieşean a constituit o revelaţie. De ce? Din simplul motiv că s-a prezentat ca o trupă omogenă şi cu o sete teribilă de joc.

Ce spectacole s-au remarcat? Din cele şase, doar unul singur a cunoscut un uşor eşec. Este vorba de "Culoarul cu şoareci" de Nicolae Breban. Eşecul însă, n-a fost al trupei, nici al regizorului, ci s-a datorat mai mult carenţelor textului semnat de marele scriitor N. Breban. Spectacolele care s-au bucurat de succes au fost "Adunarea temelilor", "Proştii sub clar de lună", "Angajare de clovn", "Spectatorul condamnat la moarte" (care a şi fost selectat pentru Festivalul teatrului scurt de la Oradea) şi "Cu cărţile ascunse".

**- Există vreo diferenţă între publicul bucureştean şi cel ieşean?**

- Publicul bucureştean este mai exigent decît cel ieşean. În faţa lui actorii din Iaşi au putut juca la adevărata lor valoare. Şi aici trebuie să spun că reuşita unui spectacol depinde foarte mult de publicul din sală. Spectatorii influenţează un actor, atît pozitiv cît şi negativ. Închipuiţi-vă că o trupă ar juca în faţa unui public apatic sau posac. Publicul bucureştean este mare iubitor de artişti şi de teatru. După două zile de la începerea turneului, actorii ieşeni erau salutaţi pe stradă. Erau identificaţi de către spectatorii bucureşteni. Publicul ieşean e mai puţin spontan şi, aş zice, ceva mai apatic.

**- Mai plănuiţi şi alte turnee? Ce efect au turneele asupra trupei?**

La sfîrşitul lui aprilie, Teatrul Naţional din Iaşi va participa la Festivalul teatrului scurt de la Oradea cu piesa "Spectatorul condamnat la moarte" de Matei Vişniec. Regia - Irina Popescu-Boieru, scenografia - Rodica Arghir. Turneele şi festivalurile revigorează trupa. Au un rol benefic asupra atmosferei din teatru. Chiar o simplă călătorie îi apropie pe actori unii de alţii. "Ieşirea" în lume este absolut necesară. Sperăm ca teatrul să dispună de suficiente fonduri pentru a putea participa la diverse turnee în ţară şi străinătate.

**Dorin POPA**

PULS PULS PULS PULS

S.C. ALIMENTARA S.A.

organizează săptămînal, în ziua de luni, ora 12.00,

licitaţie

pentru vînzare de mijloace fixe disponibile.

Relaţii suplimentare la Serviciul Administrativ, telefon: 112792 şi 147832.

## O iniţiativă lăudabilă

Primăria municipiului Iaşi s-a angajat că în decursul acestui an să asfalteze strada Smîrdan.

Dacă ne gîndim numai la faptul că această realizare ar contribui la preluarea traficului din zona Podu Roş spre Tătăraşi, descongestionînd zona centrului Civic, nu putem spune decît că este o activitate lăudabilă şi utilă în acelaşi timp.

Rămîne doar ca generaţiile viitoare să realizeze mult visata (plănuita) Pasarelă ce trebuie să unească Centrul oraşului cu zona Tătăraşi.

Dacă bugetul Primăriei se va mări treptat, poate că vom avea posibilitatea să vedem finalizat acest măreţ proiect.

Pînă atunci sîntem obligaţi să ne mulţumim cu puţinul pe care îl avem.

**Prof. M. Borlă**

# Precizări necesare privind cimitirul "Eternitatea"

Am apreciat disponibilitatea ziarului "Monitorul" de a se implica în problema reevaluării estetice a cimitirului "Eternitatea", cum a făcut-o, de exemplu, prin articolul "Ce se va întîmpla cu cimitirul Eternitatea?" (9 oct. 1992).

În acelaşi sens, apreciem iniţiativa d-nei Adina Scutelnicu de a prezenta mormintele celebre ale Iaşului (Monitorul, 18 martie a.c.). Cu condiţia însă, ca informaţiile pe care le comunică cititorilor să fie verificate în prealabil prin consultare de documente probante. Căci o spunem cu regret, articolul de început al acestui serial anunţat ("În 1880, un magistrat şi-a împuşcat fiica de 7 ani etc.") conţine multe inexactităţi.

Cimitirul "Eternitatea" nu a fost înfiinţat în 1873. Scarlat Pastia a donat, la 4 octombrie 1868, Primăriei oraşului Iaşi proprietatea sa "Via lui Dragoş" din dealul Tătăraşilor, dar amenajarea cimitirului s-a făcut între anii 1870-1876. Inaugurarea acestui prim cimitir comun al Iaşului a avut loc la data de 1 septembrie 1876, cum rezultă şi din anunţul 6362 din 5 august 1876, semnat de primarul Grigore Tufescu (Arhivele Statului Iaşi, dosar 112/1871). Inexactă este şi informaţia că primul înhumat al acestui cimitir ar fi acel "copil de aproape un an (?)". Inducerea în eroare a fost făcută de către cei care, fără să consulte documentele, au scris pe soclul mormîntului cu îngeraş de pe aleea principală cuvintele: "Primul înhumat în acest cimitir 1873". Adevărul este că micuţul Gaston Etienne Soutzo, născut la 27 decembrie 1871, a decedat la data de 17 mai 1873 şi a fost înhumat într-un cimitir al unei biserici din Iaşi, osemintele lui fiind reînhumate mult mai tîrziu, în cimitirul "Eternitatea".

Nu este adevărat că în cimitirul "Eternitatea" s-ar găsi o statuie "în mărime naturală" a poetului Vasile Alecsandri. Am scris despre acest lucru şi despre scrisoarea Ludovicăi Necchi din Milano (1992) într-un articol publicat în ziarul "Opinia" ("Enigmele cimitirului "Eternitatea"). Această statuie de lîngă capela catolică din cimitir a fost executată, prin 1891, de către sculptorul italian Federico Gaetano Villa (1835-1907) şi îl înfăţişează probabil pe un oarecare Gerian. Villa a executat şi alte sculpturi funerare din cimitirul "Eternitatea", cum ar fi bustul descoperit recent al lui Alexandru Sturzescu (1808-1884). Revenind la "statuia lui Alecsandri", arătăm că în adevăr, Villa a executat o machetă a statuiei poetului (mărimea 1/5), pe care negustorul ieşean Babik o oferise spre cumpărare primăriei Iaşi prin 1892. Alecsandri era reprezentat în picioare, rezemat de o coloană dorică, la baza soclului fiind înfăţişată "Doina" sub chipul unei ţărăncute române plîngînd.

Referitor la statuia de la cavoul familiei Rosetti, care ar înfăţişa-o pe copila de 7 ani omorîtă de tatăl ei, nu ne putem pronunţa încă, avînd unele rezerve.

Avem rezerve şi în privinţa afirmaţiei făcută de autoarea articolului în ceea ce priveşte construirea de către Primărie (?) a monumentului "în care trebuia să se odihnească întru veşnicie oficialitatea de atunci". Noi credem că profesorul universitar Gh. Macarie, în emisiunea televizată despre monumentele de artă din cimitirul "Eternitatea" din Iaşi (octombrie - noiembrie 1992) a elucidat această problemă. În orice caz, am fi recunoscători autoarei articolului dacă ne-ar comunica sursa acestei informaţii. La rîndul nostru, îi stăm la dispoziţie cu informaţii verificate despre mormintele din cimitirul "Eternitatea" din Iaşi.

**Constantin OSTAP**

ROMÂNIA RENEL REGIA AUTONOMĂ DE ELECTRICITATE

DIRECŢIA GENERALĂ DE TRANSPORT ŞI DISTRIBUŢIE A ENERGIEI ELECTRICE

FILIALA DE REŢELE ELECTRICE IAŞI

FILIALA DE REŢELE ELECTRICE IAŞI

Aduce la cunoştinţa celor interesaţi că sesiunea de examene pentru autorizarea electricienilor de către RENEL - Bucureşti va avea loc la 4 iunie 1993 la sediul F.R.E. - Iaşi.

Înscrieri se fac în ziua de 4 iunie 1993 între orele 7.00 - 13.00 la sediul F.R.E. - Iaşi din Str. Uzinei nr. 38.

Examenul va avea loc în ziua de 4 iunie 1993 între orele 14.00 - 21.00 la Liceul Industrial nr. 2 Energetic Iaşi din Str. Socola nr. 88.

Electricienii încadraţi la firmele autorizate de F.R.E. - Iaşi să execute instalaţii electrice se vor prezenta obligatoriu la reexaminare.

Candidaţii care au obţinut autorizaţii provizorii în sesiunea octombrie 1991 se vor prezenta pentru definitivarea autorizaţiei în această sesiune.

Relaţii suplimentare la telefon: 142420/120, 220

Luni, 22 martie 1993, nr. 66 (523)

# Financiarul

pagină săptămînală de informaţie şi analiză economică

## "Sîntem o bancă românească, deci vom deservi toţi românii"

*• interviu în exclusivitate pentru "Monitorul" cu domnul Ioan Sima, preşedintele Băncii "Dacia Felix" •*

**- Domnule Ioan Sima, ce reprezintă pentru "Dacia Felix" intrarea pe piaţa ieşeană?**

- Datorită faptului că mulţi agenţi economici ieşeni aveau conturile la banca noastră, intrarea pe segmentul bancar ieşean a venit ca o necesitate obiectivă, mai ales că nevoia de bănci este mai actuală ca oricînd. Orice investiţie bancară presupune un risc, iar cu cît sînt mai multe bănci, cu atît riscul este mai dispersat.

**- Ce ne puteţi spune despre intenţia de a deschide în curînd o sucursală şi la Chişinău?**

- Într-adevăr, avem toate condiţiile de a deschide în curînd o sucursală a noastră şi pe celălalt mal al Prutului, ceea ce va reprezenta o premieră bancară românească, fiind primii care intenţionează acest lucru. Împreună cu societatea de construcţii "Consart" am început deja primele investiţii la Chişinău, urmînd să le consolidăm în cel mai scurt timp. Sîntem o bancă privată românească şi înţelegem să fim de folos tuturor românilor, oriunde s-ar afla aceştia.

**- Cu ce veniţi în plus faţă de concurenţă?**

- Sîntem adepţii concurenţei loiale, dar vrem să fim totodată cu un pas înaintea celorlalţi. Fiind o bancă privată, avem atît interesul, cît şi datoria să manifestăm o mobilitate maximă şi să ne deservim clienţii în mod ireproşabil. Întreţinem legături permanente cu bănci din Elveţia, S.U.A., Franta, Singapore şi Ungaria şi cu toate băncile româneşti. Sîntem încrezători în viitorul băncii noastre, acesta fiind sentimentul cu care am început şi care ne călăuzeşte.

**a consemnat**
**Daniel SÎRBU**

# MANAGEMENTUL COMUNICAŢIILOR (II)

### Componente de bază ale procesului de comunicare

În procesul de comunicare există întotdeauna un iniţiator de mesaje, adică un **emiţător** şi o persoană cu care se realizează schimbul de mesaje sau informaţii, adică **receptor**. De pildă, schimbul de mesaje dintre profesor şi student, manager şi subaltern, producător şi client ş.a.m.d. Pot apărea şi receptori nedoriţi ("receptori piraţi") care, cu bună ştiinţă, "ascultă" convorbirile dintre angajaţi, dintre manageri şi partenerii de afaceri, convorbirile strict particulare sau "citesc" corespondenţa altor persoane. Pentru menţinerea unor bune relaţii interumane şi pentru succesul firmei nu este rău dacă conducerea îi "neutralizează" sau chiar îi îndepărtează din organizaţie.

**Mesajele**, sînt, de regulă, iniţiate ca răspuns la o serie de stimuli externi: întîlniri din partea angajaţilor, întruniri/şedinţe, negocieri, interviuri, conferinţe, probleme-cheie, zvonuri. La acestia pot fi adăugaţi stimuli proveniţi prin alte canale: tîrguri, saloane, expoziţii, congrese, cocktailuri, sfaturi date de amicii firmei "de bouche à l'oreille" (de la gură la ureche) ş.a. Stimulii respectivi provoacă emiţătorului o nevoie sau dorinţă de a comunica şi un răspuns din partea receptorului la mesajul transmis. Înainte ca schimbul de mesaje să aibă loc, emiţătorul este întotdeauna angajat în procesul de **codificare**, iar receptorul în procesul de **decodificare**, adică de "traducere" a sensului mesajului, prin simboluri sub forma de cuvinte, gesturi etc. Alegerea acestor simboluri depinde de personalitatea emiţătorului, de experienţa acumulată în timp în situaţii similare, de statutul postului sau natura funcţiei, de educaţie, starea emoţională în momentul comunicării şi de abilitatea receptorului de a relua mesajul. Codificarea şi, respectiv, decodificarea sînt sensibil mai dificil de realizat cînd dialogul se poartă între persoane de limbi diferite şi respectiv de culturi diferite. De pildă, pentru că, de regulă, americanii nu vorbesc limbi străine, deseori ei omit să recunoască problemele introduse sub formă de expresii (sintagme) sau regionalisme, în conversaţiile în limba engleză (de fapt americană) cu persoanele pentru care engleza este a doua limbă cunoscută. Decodificarea intervine atunci cînd receptorul primeşte un mesaj şi trebuie să "traducă" expresiile transmise. Cînd comunicarea este eficientă, înseamnă că atît emiţătorul, cît şi receptorul "vorbesc aceeaşi limbă". Nu o dată, însă, apar înţelegeri eronate ale mesajului. De regulă, mesajele transmise întîmplător de şef unor subalterni (prin telefon acasă la angajat, în mijloace de transport, magazine, restaurante, în timpul concediului subalternilor) sînt decodificate eronat pentru că în aceste situaţii subalternii au altă "dominantă" şi sînt "deconectaţi" de la problemele firmei. Excepţie pot face fanaticii, adică acei salariaţi neobosiţi, perseverenţi, dinamici şi devotaţi firmei sau esteţii, adică cei preocupaţi de imaginea pozitivă şi de prestigiul organizaţiei, care pun interesele organizaţiei înaintea intereselor proprii, cum sînt în firmele nipone.

O altă componentă a procesului de comunicare o constituie medium-ul, din care cele mai frecvent folosite sînt: convorbirea telefonică, fax-ul, dialogul faţă în faţă, întrunirea/şedinţa, memoriul şi raportul oficial. De exemplu, o convorbire telefonică poate fi potrivită pentru rezolvarea unui conflict legat de o problemă minoră, în timp ce dialogul faţă în faţă este mult mai potrivit pentru negocieri comerciale sau pentru schimbări majore în strategia firmei, retehnologizarea şi modernizarea procesului de fabricaţie.

Procesul de comunicare poate fi interferat sau chiar întrerupt de componenta **"zgomot"**. Cu cît nivelul de zgomot este mai scăzut, cu atît mesajele se transmit cu mai puţine distorsiuni.

O altă componentă este **feedback-ul**. El poate fi definit ca răspunsul de bază din partea receptorului, la mesajul interpretat. Acest răspuns implică un reverş al procesului de comunicare. În această fază, receptorul devine emiţător, iar fostul emiţător devine receptor. Fără procesul de feedback managerii au dificultăţi în evaluarea eficienţei comunicaţiilor. Comunicarea într-un singur sens este cea care nu permite feedback-ul. Din această categorie fac parte memoriile, anunţurile, scrisorile ş.a.

Dacă salariaţii sînt bine informaţi şi între ei există intercomunicare, dacă ei discută evenimentele ce apar într-o atmosferă care le permite să se exprime fără reţineri, dacă informaţia necesară circulă de sus în jos şi de jos în sus ierarhic, dar şi orizontal, aceasta înseamnă că sistemul de comunicare este "operaţional" la nivelul tuturor componentelor sale de bază: emiţător, receptor, mesaj, codificare-decodificare, medium, feedback şi că nivelul de zgomot este redus.

### Avantajele şi dezavantajele instrumentelor comune de comunicare

**Telefonul**. Avantaje: comunicare orală rapidă şi la mare distanţă; permite adresarea de întrebări şi răspunsuri; convenabilă; comodă; asigură feedback imediat. Dezavantaje: puţin personală; nu permite, de regulă, înregistrarea conversaţiei; mesajul poate fi înţeles greşit; uneori convorbirea poate fi imposibil de terminat; calitatea convorbirii este funcţie de fiabilitatea echipamentelor telefonice şi a liniilor de telecomunicaţii.

**Fax-ul**. Avantaje: convorbire scrisă, rapidă şi la mari distanţe; convenabilă; permite o elaborare anticipată a mesajului; informaţia rămîne înregistrată atît pe emiţător, cît şi pe receptor; mesajul poate fi uşor înţeles şi decodificat. Dezavantaje: comunicare impersonală; nu permite adresarea de întrebări şi răspunsuri; nu asigură întotdeauna controlul primirii mesajului; calitatea convorbirii este funcţie de fiabilitatea fax-ului şi a liniilor de telecomunicaţii.

**Dialogul faţă în faţă**. Avantaje: comunicare vizuală; contact personal, dublat de comunicare nonverbală (prin gesturi, privire, postura corpului, îmbrăcăminte, ambient etc.); permite să arăţi şi să explici; feedback imediat. Dezavantaje: durata poate fi neconvenabilă; solicită o gîndire spontană; este posibil să fie greu de încheiat; statutul şi personalitatea unei persoane pot determina stări de tensiune psihică, anxietate şi stress.

**Întruniri/şedinţe**. Avantaje: permite comunicarea vizuală; contact personal, dublat de comunicare nonverbală; implică o gîndire colectivă; sens biunivoc de transfer al informaţiilor. Dezavantaje: consum de timp; durata poate fi un inconvenient; o persoană poate domina grupul.

**Memoriu.** Avantaje: furnizează documente; permite o gîndire şi o redactare anticipată a mesajului; se poate difuza la distanţă. Dezavantaje: nici un control asupra primirii; mesaj impersonal; un singur sens de transfer al informaţiilor; feedback întîrziat.

**Raport oficial.** Avantaje: complet; comprehensiv; materialul poate fi elaborat şi sistematizat după timpul celui care-l redactează. Dezavantaje: poate necesita mult timp pentru a fi citit; limbajul poate să nu fie înţeles; un singur sens de transfer al informaţiilor; feedback întîrziat.

**Eugen RÂPĂ**

## Actualitatea economică internaţională

### • Americanii aprobă planul economic al lui Clinton

Camera Reprezentanţilor (instanţa inferioară a Congresului american) a aprobat fără rezerve prima parte a planului economic şi bugetul prezentat de preşedintele american Bill Clinton. Exerciţiul bugetului de 1.500 miliarde dolari se înscrie într-un plan de 5 ani, care prevede o reducere cu 510 miliarde dolari a deficitului financiar, care ar urmă să fie în anul 1998 de 200 miliarde de dolari. Planul de măsuri stimulative cuprinde investiţii de 3 miliarde în construcţii de drumuri, 736,5 milioane în transporturi, 2,5 miliarde în telecomunicaţii şi 2,5 miliarde dolari ca fond de împrumut pentru Administraţia din domeniul Micilor Afaceri.

### • Japonezii şi-au redus investiţiile în Statele Unite

Investiţiile nipone în domeniul proprietăţilor americane (terenuri şi construcţii la nivel de stat) au scăzut în ultima perioadă cu aproximativ 85%, reflectînd starea accentuată de recesiune economică pe care o înregistrează Japonia în acest moment. După cum a anunţat firma americană de consultanţă "Kenneth Leventhal & Co", care urmăreşte de 5 ani dinamica investiţiilor japoneze, în 1992 au fost cheltuiţi numai 807 milioane dolari în investiţii, faţă de 5,1 miliarde în 1991 şi 16,5 miliarde în 1988, considerat anul de vîrf al investiţiilor japoneze în Statele Unite.

### *Cursuri de negociere şi derulare a contactelor de comerţ internaţional*

Camera de Comerţ şi Industrie Iaşi anunţă organizarea unor cursuri de negociere şi derulare a contactelor de comerţ internaţional. Programul cuprinde următoarele teme:

1. Negocierea contractelor externe
2. Încheierea contractelor externe
3. Contracte de vînzare comercială
4. Contracte de intermediere
5. Contracte de concesiune
6. Contracte de transfer de tehnologie

Cursurile încep în ziua de 24 aprilie a.c., la ora 9.00, în sala de curs nr. 2 de la etajul III al Camerei de Comerţ şi Industrie, B-dul Copou nr. 4.

Durata lor este de 25 de ore, taxa pentru o persoană fiind de 15.000 lei.

Informaţii suplimentare şi înscrieri la sediul C.C.I., telefon 117757, interior 18 - la Departamentul Învăţămînt.

### Informaţii de la Camera de Comerţ şi Industrie Iaşi

În scopul promovării contractelor între firmele din România şi cele americane, Departamentul Comercial al SUA a iniţiat programul "Europa de Est caută parteneri", în cadrul căruia firmele interesate în cooperare beneficiază de publicitate gratuită în periodicul "Eastern Europe Looks For Partners", difuzat pe întreg teritoriul SUA.

Avînd în vedere concurenţa care apare, este necesară o prezentare cît mai exactă a firmei dvs., cît şi a scopului colaborării dorite.

Formularul, solicitat de iniţiatorii programului, poate fi consultat şi completat la sediul Camerei de Comerţ şi Insdustrie Iaşi, bd. Copou nr. 4, cam. 10-12, telefon 117757.

**C.C.I. Iaşi - Departament Relaţii, deţine adresele a 14 firme americane, care vă pot oferi:**

- echipamente medicale;
- echipament pentru irigaţii;
- instrumente şi echipamente pentru industria aeronautică;
- instrumente de măsură pentru foraj petrolier;
- servicii de soft;
- pui congelaţi, legume şi fructe, cherestea (neprelucrată);
- cafea prăjită, cafea-instant, conserve de carne, conserve de legume;
- marmură sintetică pentru chiuvete şi căzi de baie;
- concentrate de sucuri de fructe;
- computere şi auxiliare (PC).

Solicită colaborare pentru realizarea unei linii de fabricaţie de cartofi prăjiţi ambalaţi.

Telefon 117757/int. 18


TOFAN-TRANS SRL
DISTRIBUITOR AUTORIZAT al întreprinderii Danubiana SA Bucureşti
Vă oferă toată gama de
ANVELOPE
tel/173621 • fax/155257
TOFAN-TRANS=COMPETENŢĂ PROFESIONALISM
Filiala IAŞI Şos. Ungheni 2 (Autobaza 1)

Societatea Medicală
PRO FAMILIA
O CERTITUDINE PENTRU SĂNĂTATEA FAMILIEI DVS.
Consultaţii medicale de înaltă competenţă pentru orice problemă de sănătate
Informaţii şi programări la tel. 131043, zilnic între orele 10-18, sau la sediul din Str. Chişinăului (Ţuţora) nr. 11 C, bl. E1.

Agenţia de Turism
Str. Costache Negri nr. 60
ALMA-LUX
vă invită
să vizitaţi raionul specializat în articole de turism:
❖ ÎNCĂLŢĂMINTE DIN PIELE
❖ TRENINGURI
❖ CANADIENE ALPINE
ETC.
calitate ireproşabilă
preţurile cele mai scăzute
Program zilnic între orele 9-18, duminica 9-13.
Vă aşteptăm cu plăcere!

BIROUL DE TURISM PENTRU TINERET IAŞI
vă oferă următoarele programe turistice:
TURCIA - ISTANBUL - 5 zile, preţ 35.000 lei
TURCIA - ISTANBUL - ALANYA (COASTA MĂRII MEDITERANE) - 14 zile, preţ 160.000 lei
UNGARIA - BUDAPESTA - 5 zile, preţ 42.000 lei
UNGARIA - CEHIA - 8 zile, preţ 78.000 lei
UNGARIA - CEHIA - 7 zile, preţ 72.000 lei
GRECIA - ATENA - SALONIC - 9 zile, preţ 212.000 lei
ITALIA - PADOVA - VENEŢIA - 9 zile, preţ 350.000 lei
Înscrieri şi relaţii suplimentare la sediul Biroului de Turism pentru Tineret Iaşi (Complex "Orizont"), telefon 113665; 142017
transport autocar lux, servicii masă şi cazare

KINO
Casete pentru închiriat casete video tac
De acum nu mai sînteţi singuri!
magazin AMEDEEA, Str. Sf. Teodor nr. 32 (lîngă UMF), zilnic între orele 8.00-19.00
NOU
bar-consignaţia MOBY DICK, Complex Studenţesc Titu Maiorescu
O ALTERNATIVĂ!
KINO

# MICA PUBLICITATE

Vă reamintim că orice anunț de mică publicitate al persoanelor fizice mai mic de 15 cuvinte îl puteți transmite zilnic între orele 8.30-15.00, la numărul

**144776**

și el va fi publicat în mod gratuit în ziarul nostru.

## auto - moto

• Vînd set motor plus capac cu ax came, pentru Lada 1200-1500. Tel. 179518.

• Vînd tractor DT 445 de livadă, U650 cu remorcă, în stare de funcționare. Tel. 122777, orele 10-17.

• Vînd Trabant 601. Tel. 166021. (9511).

• Vînd pentru VW Golf parbriz, planetare, cutie viteză și altele, pentru VW Passat parbriz, planetare, amortizor și alte piese. Tel. 117126.

• Vînd autoturism ARO 10 absolut nou, 0 km la bord, preț 2 milioane lei, factură fabrică. Tel. 117622.

## electronice

• Vînd videoplayer Electa sigilat, cu telecomandă. Tel. 173530.

• Vînd magnetofon Majak 205, benzi pick-up Tesla stereo, boxe ungurești 20W. Tel. 172794.

• Vînd videoplayer cu telecomandă, sigilat. Tel. 124651.

• Vînd computer PC 286 AT. Tel. 160905.

• Vînd tv alb-neghru, jocuri electronice încorporat. Tel. 124750.

• Vînd televizor alb-negru Diamant. Tel. 159461.

## case, terenuri

• Vînd 5000 mp teren la 1 km de Iași. Tel. 114756.

• Vînd sau schimb cu garsonieră confort I 1700 mp teren construibil (1200 lei/mp) în Voinești. Tel. 164696.

• Vînd apartament 2 camere Copou 10 milioane. Tel. 130110. (9498).

• Cumpăr apartament 3-4 camere zona Centru Civic (Hala Centrală). Tel. 146909.

• Cumpăr apartament mare, foarte central, urgent. Plata în lei sau în valută. Tel. 139329, orele 19-21.

• Cumpăr casă 8-10 camere, zonă centrală. Tel. 114889, orele 17-21.

## vînzări

• Vînd cabinet stomatologic marca Siemens complet. Tel. 126818, orele 8-20. (9501).

• Vînd cameră de luat vederi rusească cu film 16 mm sau schimb cu calculator personal. Tel. 172873.

• Vînd blană astrahan. Tel. 117252, pînă la ora 12.

• Vînd certificate de proprietate. Tel. 144305, orele 8-9 și 21-22.

• Vînd icoană de lemn sec.XIX, "Istoria literaturii române", ed. 1986. Tel. 175640, după ora 12.

• ASAM SA Iași vinde lapte praf import Germania la prețul de 1700 lei/kg. Termen de valabilitate februarie 1994, adaos comercial 0 și ciocolată cu alune "Sivico" import Elveția la preț 270/100 g, termen de garanție decembrie 1993. Relații la serviciul Marketing, tel. 175880, int.197. (9471)

## cumpărări

• Cumpăr pui brac german. Tel. 111113.

• Cumpăr mobilier antic bidermayer, secreter cu ceas, vitrină, măsuță de joc, șerinuri. Plata în valută. Relații la hotel Traian, camera 404, tel. 143330. (9518).

## închirieri

• Caut să închiriez garsonieră Centru, Independenței, Ștefan cel Mare. Tel. 145000.

• Închiriez apartament 2 camere P.Roș ori apartament 4 camere Autogară, plata în valută. Tel. 139329, seara ori 149958.

• Caut de închiriat apartament sau garsonieră în zonele: Dancu, Alexandru, Dacia, Mircea, CUG, Nicolina. Tel. 119777, după orele 19.30.

• Închiriez pe valută apartament 3 camere zona Gării. Tel. 147701.

• Societate comercială închiriază spațiu pentru depozite. Oferte la tel. 135362 zilnic între orele 8-18.

## schimburi

• Schimb 1175 mp teren construibil cu apartament 2-3 camere confort I, plus diferență negociabilă. Tel. 152295.

• Schimb apartament 3 camere pentru 2 garsoniere confort I, diferență negociabilă. Tel. 150491.

• Schimb 2 apartamente Copou și Aleea Rozelor pentru vilă 6-8 camere. Tel. 130110. (9498).

• Schimb apartament 2 camere cu garsonieră. Tel. 172902.

• Schimb apartament 3 camere ziona Minerva cu apartament 2 camere și garsonieră. Tel. 164696.

• Schimb apartament proprietate, 2 camere., confort I, zona Cornișa Orizont, Bacău, pentru similar Iași, sau 2 garsoniere. Tel. 170200, după ora 16.

• Schimb apartament proprietate, zona Zimbru, la stradă, 2 camere semidecomandate, cu similar, zonele P.Roș, Nicolina (prima stație după pod), Tătărași, Păcurari. Tel. 165371, orele 22-24.

• Schimb apartament 2 camere Vaslui (lîngă Gară) cu apartament 2 camere Iași. Tel. 124503.

• Schimb apartament 3 camere, confort I, decomandate, berăria Păcurari, cu apartament 2 camere Copou-Centru. Tel. 142446, între orele 17-21.

• Schimb apartament 2 camere, zona Alexandru cel Bun (Zimbru) cu apartament similar (condiții negociabile) sau garsonieră într-o zonă centrală sau Copou. De preferat parter. Relații zilnic, între orele 20-22. Tel. 140939.

• Schimb apartament 3 camere str. Cetățuia (cponfort I) cu apartament 2 camere Oancea. Tel. 124950

## pierderi

• Pierdut carnet de student pe numele Grigoriu Bogdan. Îl declar nul. (9542).

## oferte servicii

• Filmări video profesionale. Tel. 114422. (9309)

• Ofer reparații tv la domiciliu. Tel. 173998; 179269. (9534).

• Transport marfă pînă la 2 t avantajos., Tel. 134233.

## locuri de muncă

• Spitalul pentru studenți și elevi Iași scoate la concurs următoarele posturi vacante: 1 post economist; 1 post referent. Relații la sediul unității din strada Gh.Asachi nr.20, telefon 146426.

• Comitetul asociației de locatari Piața Unirii "Etapa II" Iași angajează administrator casier. Tel. 114238.

• Clubul copiilor și elevilor Tg.Frumos scoate la concurs postul de paznic. Relații la sediul clubului din strada Voluntari nr.1.

• SC IASITEX SA angajează prin concurs doi economiști la activitatea CFI, absolvenți ai Facultății de Științe Economice, cu o vechime în specialitate de 5 ani. Concursul va avea loc în ziua de 5 aprilie 1993 la sediul unității. Relații suplimentare la tel. 136760/270-182, între orele 7.30-15.30.

• Societatea Comercială IASI-CONF SA organizează concurs pentru ocuparea postului de economist în ziua de 2 aprilie 1993. Condiții de participare: absolvent al Facultății de științe economice; vîrsta maximă de 35 de ani; domiciliul stabil în municipiul Iași. Persoanele interesate vor depune la biroul personal pînă pe data de 26 martie o cerere însoțită de curriculum vitae și de copia de pe diploma de studii. Relații suplimentare se pot lua la tel. 132500 int.138.

• Agenția de turism "Prosper International" organizează excursii externe în: Polonia - 23 martie 1993 și Turcia 27 martie 1993. Înscrierile se fac la sediul agenției din Iași, strada Lăpușneanu nr.9 (restaurantul Corso). Ghid Lucica Dumitriu. Tel. 147158. (8381)

## diverse

• Ghiduri, hărți, dicționare. Magazinul Agenției de turism Moldavia este singurul din Iași care vă oferă 47 de titluri de ghiduri, hărți și dicționare la prețul din anii 1991-1992. Aici puteți cumpăra dicționar japonez-român, român-japonez, polono-român și româno-polon, italian-român, etc. Harta geografică-turistică a Chinei și R.Moldova, hărțile și ghidurile munților din România, cărți științifice de turism, cărți despre Basarabia, etc. Cei interesați sînt așteptați cu mare plăcere, zilnic între orele 9.30-18

• Caut persoană care împuște bolțuri în perete. Tel. 141633, după ora 17.

• INVITAȚIE! Doriți să petreceți o seară în mod plăcut și într-un cadru agreabil? Doriți să degustați vinuri din cele mai pure soiuri? Dorîți ca în timpul afectat acestei activități ca nimeni și nimic să nu vă deranjeze? Atunci nimic mai simplu: POFTIȚI LA AROMA VIILOR (3 stele). Tel. 147715 din Copou, Aleea Sadoveanu sau la Agenția de turism Moldavia care vă oferă toate aceste lucruri. Tel. 112289 și 112006.

• Magazinul Moldavia din strada Ștefan cel Mare nr.4 vă oferă la prețuri avantajoase următoarele produse: pantofi piele bărbați, ciorapi damă mărimea 3-4, ciocolată, țigări, bijuterii placate cu aur, fețe perne mici, cerșaf de pat (albe), rujuri, trusă pentru machiaj, casete audio, neînregistrate, pulovere de mohair, radiocasetofoane-auto, minicasetofon cu căști, calculatoare de buzunar, casetofon Majak simplu, ulei benzină plus motorină. Vă așteptăm!

• Asociația pentru Protecția Cumpărătorilor de Autoturisme Iași invită membrii să participe la Procesul Autoturismelor din data de 25 martie București și mitingul autorizat la Parlament și Guvern. Plecarea cu autocare în data de 24 martie, seara. Cheltuielile de transport se vor suporta de la bugetul asociației. Pentru persoanele care se vor deplasa cu trenul, întîlnirea este fixată pentru 25 martie a.c. ora 10 în fața Tribunalului Mare (suprem) București. Relații la tel. 141356; 115389.

• Regia Autonomă Județeană Apă-Canal Iași are în prezent 330 milioane de lei datorie al RENEL Filiala Iași, reprezentînd contravaloarea energiei electrice consumate pentru producerea, transportul, tratarea și distribuirea apei potabile și industriale în municipiul Iași - RENEL urmează a ne decupla instalațiile de la alimentarea cu energie electrică. Rugăm pe această cale pe toți abonații noștri să achite de urgență facturile restante, în caz contrar urmînd să suporte consecințele debranșării de la rețeaua de apă, fără preaviz.

• Centrul de calificare, recalificare și plasare a forței de muncă FEG Iași, str. Cuza Vodă nr.1, et.1 (fostul ADAS), tel. 116309, 114577, 113253, fax 113253 Califică în meseriile: coafură, frizerie, cosmetică, ospătar-berman, cofetar-patiser, bucătar, măcelar, vînzători, recepționer-hotel, ghid, croitorie, contabilitate, stenodactilografie și lucrări de secretariat, contabilitate pe calculator, tapițerie, tîmplar, cizmar, electricieni, mecanic-auto. Oferă gratuit firmelor particulare personal calificat. Efectuează cursuri de pregătire pentru liceu și bacalaureat la toate obiectele. Efectuează cursuri intensive de limbi străine, germană, engleză, franceză și italiană pentru adulți și copii. Pregătește tinere educatoare pentru engleză, franceză, germană cu posibilități de angajare.

• Depozitul de medicamente INTERFARM SRL Botoșani anunță farmaciile interesate că livrează imediat: Redergin soluție, Ansilan 25 mg, Aliramet x 35 cps, Amoxiclav, Nolicin 20, Cordarone x 20, Fortral fiole. Pentru relații suplimentare tel. 098516931

## felicitări

• Domnișoarei CARMEN - SILVIA MARCU, la sărbătorirea unei noi primăveri, la mulți ani fericiți din partea familiei.

• Lui SORIN TODERICĂ, la împlinirea a 6 anișori, dragostea și prețuirea întregii familii

• Un călduros "La mulți ani" domnului RADU APETREI, din partea finilor Raluca, Cristina și Dan Aldea

## matrimoniale

• Italian patron office import-export diamante, pietre prețioase și aur, absolut singur înăuntrul sufletului, necăsătorit, stare materială foarte bună, 48 ani, cu spiritul încă tînăr, prezentabil, de o fidelitate absolută, nebăutor, nefumător, maximă seriozitate, caut exclusiv domnișoară/doamnă tînără, frumoasă, afectuoasă, 20/35 ani chiar și divorțată, interesată de cunoașterea mea doar în scopul unei căsătorii din dragoste. Scrieți-mi, atașînd o fotografie. Adresa mea: Camerin Giorgio, Via San Salvatore 38/F, Valenza (AL), Italia, tel. 0131/953117. NB. Telefonare non serve, non voglio/Scrievetemi tassati-vamente in italiano, non importa errori, per foto intendo faccia, fronte e profilo, intera persona, in piedi, fronte e profilo, la descrizione deve esser dettagliata plu'possibile, e'inutile scrivere senza i requisiti richiesti, la lettera verra' cestinata. Se dopo i tempi tecnici postali non ricevete risposta, la riposta vi e'gia stata data e'negativa non solecitate grazie. Tutto si fera'per corrispondeza fino alla mia decisione d'incontro.

## decese

• Iulia și Geta fiica, ginerii și nepoții anunță cu durere încetarea din viață după o lungă și grea suferință a celui ce a fost VICTOR (LICĂ) BRUMĂ din comuna Ruginoasa. Înmormîntarea va avea loc marți 23 martie 1993 ora 12, la Cimitirul Sf.Treime Păcurari Iași în capela căruia este depus corpul neînsuflețit. (9540)

## condoleanțe

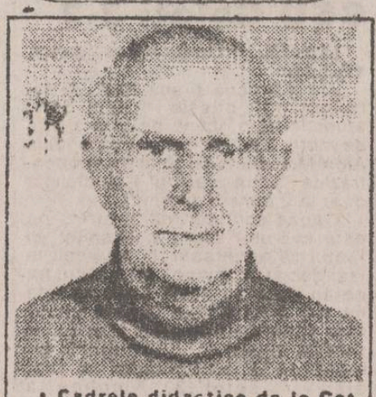

• Cadrele didactice de la Catedra de Mașini termice exprimă întreaga compasiune pentru marea durere cauzată sde trecerea în neființă a profesorului nostru, prof.dr.ing GERARD d'ALBON.

• Cercetătorii de la Filiala Iași a COMOTI SA regretă dispariția distinsului profesor dr.ing. GERARD d'ALBON și este alături de familia îndurerată.. (8294).

• Colectivul Catedrei de instalații pentru Construcții din cadrul Institutului Politehnic Iași, regretă încetarea din viață a distinsului profesor GERARD d'ALBON și transmite sincere condoleanțe familiei. (8295)

• Florica și prof.dr. Radu Păun, adînc îndurerați depling dispariția neașteptată a dragului și prețuitului lor cumnat prof.univ.dr. GERARD d'ALBON și transmit sincere condoleanțe familiei.

• Dr. Daniela și ing. Alexandru Lăzescu, dr. Tiberiu Lăzescu sînt alături de Marilene d'ALBON în marea durere pricinuită de decesul soțului, prof. GERARD d'ALBON și transmit familieiei întreaga lor compasiune și sincere condoleanțe.

• Familia dr. Grigore Popa, Merișor și Șerban Angelescu adînc îndurerați de trecerea în neființă a dragului lor GERARD sînt alături de Marilena d'Albon Jacques și Hopy și le transmite întreaga lor compasiune. Dumnezeu să-i odihnească în pace!

• George Pinzaru este alături de Marilena d'Albon Jacques și Hopy în greaua pierdere suferită de trecerea în neființă a lui GERARD d'ALBON.

• Familia Corneliu și Emilia Pinzaru, exprimă întreaga compasiune Marilenei d'Albon și întregii familii pentru pierderea soțului GERARD d'ALBON.

• Îndurerați de dispariția neașteptată a distinsului prof.dr. GERARD d'ALBON, Codruța și Liviu Antonesei sînt alături de familia îndoliată de această tragică pierdere.

• Partidul Alianței Civice exprimă întreaga compasiune și solidaritate familiei îndoliate de dispariția prof.dr. GERARD d'ALBON, eminent dascăl și militant de seamă al mișcării liberale din România. Dumnezeu să-i aibă în sfîntă pază sa!

• Membrii comitetului Județean PNL Iași, profund îndurerați de trecerea în eternitate a omului minunat care a fost prof.dr.doc. GERARD d'ALBON sînt cu tot sufletul alături de familia îndoliată.

• Titus Ceia, aflînd cu adîncă durere de nemiloasa dispariție a prietenului său mai virstnic și care l-a ajutat nespus de mult în viață, prof.dr.doc GERARD d'ALBON se află cu sufletul lîngă greu încercata familie.

• Conducerea acultății de Mecanică, toate cadrele didactice și studenții regretă profund încetarea din viață a distinsului profesor dr.ing. GERARD d'ALBON, specialist de renume și fondator de școală în domeniul termodinamicii. Exprimăm cele mai sincere și adînci sentimente de compasiune familiei îndoliate. (8297).

• Locatarii din B-dul Socola nr.14 Sc.A, regretă profund trecerea în neființă a celui ce a fost PETRICĂ DOBRE și transmit sincere condoleanțe familiei îndoliate. (9538).

• Coelctivul Secției I-a Leagănul de Copii este alături de d-na dr. Claudia Grumăzescu la pierderea suferită prin decesul tatălui și îi transmit sincere condoleanțe.

• Membrii biroului Consiliului Profesoral și personalul didactic de la Facultatea de Electrotehnică regretă dispariția eminentului profesor dr.ing. VICTOR BAUSIC, fost decan al facultății și transmit sincere condoleanțe familiei indoliate. (9541).

• Colectivul catedrei de Termotehnică regretă nespus dispariția eminentului profesor și om de știință GERARD d'ALBON. Este o grea pierdere dcoarece a plecat dintre noi o personalitate științifică deosebită, un om cu suflet ales. Sincere condoleanțe familiei îndurerarte. (9543).

• Anișoara și Ionică Neculăiescu transmit sincere condoleanțe familiei Colibă Marcela și Gică pentru decesul mamei MOCANU MARIA din Dobrovăț.

• Familia Ionescu Constantin regretă decesul bunului vecin de scară DOBRE PETRU și transmite condoleanțe celor îndoliați

## comemorări

Cu dor, lacrimi și tristețe îmi amintesc de tătucu, cel mai iubit dintre noi, care în fiecare zi din viața lui ne-a dăruit cele mai frumoase flori cu zîmbetul lui cald, inima lui bună pentru noi, pentru colegii de serviciu a încetat să mai bată în acea zi tristă de 21 septembrie 1992, în sediul BANKCOOP Iași. Au trecut 6 luni, casa e pustie fără tine, clipele frumoase s-au stins, dar vei rămîne mereu în amintirea noastră. Îți vom dărui flori și lacrimi pline de durere pe tristul tău mormînt. Dumnezeu să te ierte!. Îți vom cinsti mereu ca altădată" Sărut mîna tatăl meu, Rămas bun fetița mea!"... "De ce-ai plecat de lîngă noi?/ De ce-ai plecat de-acasă?/ Dacă Titi te apăra/ Erai și-acum acasă

• Pios omagiu dragului nostru GHEORGHE MATEESCU, la 5 ani de la trecerea în neființă. Familia

• Cu tristețe cumplită în suflet, Lăcrămioara Petrișor anunță că astăzi se împlinesc 40 de zile de cînd scumpul ei prieten a părăsit-o fulgerător, trecînd în lumea umbrelor la numai 25 de ani și 2 luni, lăsînd în urma lui lacrimi și un dor nemărginit. O clipă de aducere aminte pentru cel ce a fost IONEL TRIȘCĂ și pentru sufletul lui nobil și bun. Dumnezeu să-l ierte!

## mesaje

• Sincere mulțumiri domnului care ni în ziua de 8 martie 1993, din trenul Rapid 66 Iași-București, m-a ajutat să ies din impas. Luminița.

monitorul
cotidian de informații

*FLORIN FLORESCU*
redactor șef
*DAN RADU*
redactor șef adjunct

Tudor Agavriloaei - Secretar general de redacție
Eveniment: Eduard Calotă, Mihaela Cănănau, Vasile Cojocariu, Cătălin Croitoru, Mona Dirțu, Valentin Gheorghiță, Cristian Hanganu, Toni Hrițac, Septimiu Sărățeanu, Adina Scutelnicu, Ovidiu Scutelnicu, Vali Știrbu.
Politic: Radu Mești, Cristian Racu.
Economie: Daniel Sîrbu, Costel Stroescu, Alin Tocan.
Reporteri speciali: Cornel Cristoiu, Dorin Popa.
Sport: G.I. Nicolae, G. Anghel, Leonard Cănănău, Victor Grădinariu, Eugen Nacu, I.C. Teodor.
Grafica: Lucian Amarii
Reclama-Publicitate: Gabriel Rusu, Cătălina Ailiesei, Liliana Cozma, Maria Vornicu.
Culegere-Tehnoredactare computerizata: Cornelia Agavriloaei, Cerasela Cirimpei, Diana Sărățeanu, Liliana Signeanu, Mihaela Spineanu, Iulia Vasilescu.

OVIDIU SIMONCA - Redactor șef "Monitorul Expres"
Cristina Popescu - director de programe RADIO NORD-EST
Livia Susanu - editor NORD-EST PRESS

*EDITOR*
NORD-EST s.r.l.
Director general
*ALEXANDRU LAZESCU*
Director literar
*FLORIN ZAMFIRESCU*
Director executiv
*CEZAR CALUSCHI*

ADRESA REDACȚIEI
*Bulevardul Copou nr. 19*

ABONAMENTELE se pot face la orice oficiu poștal din țară. MONITORUL figurează în catalogul presei interne la poziția 838.

Tiparul executat la S.C. DOSOFTEI S.A. Iași

## Panoramic sportiv

***FOTBAL, divizia națională:***

***"Giulești" umilită pe Someș!***

**Etapa a 19-a**

Oțelul Galați-Universitatea Craiova 2-1 (1-0); Dinamo-Dacia Unirea 2-1 (0-0); Petrolul-Steaua 0-2 (0-1); FC Selena Bacău-FC Brașov 2-2 (0-1); Progresul-Gloria Bistrița 2-0 (1-0); Sportul Studențesc-Poli Timișoara 3-0 (1-0); Electroputere-FC Inter Sibiu 0-0; U Cluj-Rapid 5-0 (1-0); CSM Reșița-Farul 0-3 (0-1)

**Clasament:** 1. Steaua 34 (50-10); 2. Dinamo 33 (48-10); 3. Gloria Bistrița 23 (28-20); 4. Universitatea Craiova 22 (30-23); 5. Rapid 22 (24-21); 6. U Cluj 21 (26-23)

**Zona crepusculară:** 14. Poli Timișoara 14 (15-32); 15. Petrolul 13 (24-28); 16. Progresul 13 (20-33); 17. FC Selena 12 (12-31); 18. CSM Reșița 7 (17-45)

***Divizia B: Constructorul învinsă la Comănești***

**Rezultaele etapei a 21-a**

CS Mecanex Botoșani-CFR Pașcani 2-0, Minerul Comănești-Constructorul Iași 2-1 (2-0), Bucovina Rădăuți-CSM Borzești 3-0 (neprezentare); Aerostar Bacău-Textila Buhuși 5-0, Cetatea Tg. Neamț-Sportul Municipal; Vaslui 2-0, ASA C Lung-Nitramonia Făgăraș 1-0, Electromecon Onești-Harghita Od. Secuiesc 3-2; Mureșul Toplița-FEPA 74 Bîrlad 4-0; Relonul Săvinești-Cotidian Bacău 2-3, Unirea Codlea-Vrancart Adjud 0-3

**Clasament:** 1. Constructorul 30 (43-16) 2. Aerostar 26 (53-28); 3. Mureșul Toplița 26 (49-25)

***BASCHET șanse minime de promovare***

Echipa masculină Politehnica Iași a început promițător turneul de calificare pentru divizia A de la Craiova: 83-63 cu West Star Arad în ziua a doua ieșenii au folosit garnitura de rezervă în meciul cu Ivex Craiova ("una din cele mai bune echipe din țară la această oră" - apreciază antrenorul ieșean Radu Boisteanu), în scopul menajării forțelor pentru partidele decisive ulterioare. Scorul a fost zdrobitor: 97-44 pentru oltenii. Din păcate, Politehnica a pierdut și al treilea meci de data aceasta în efectiv complet: 78-88 cu Farul Constanța. Astăzi ieșenii vor juca cu Progresul Ploiești și mîine cu Dinamo București, dar șansele de calificare sînt mici și depind nu numai de evoluția lor ci și de jocul rezultatelor.

**GIN**

*Prin fax de la Paris.*

# Fotbalul francez se află acum într-un moment de vîrf

Înaintea semifinalelor din acest an a Cupelor Europene la fotbal, nu poate trece neobservată prezența în această fază a trei echipe franceze: Olympique Marseille (Liga Campionilor), Auxerre și Paris Saint-Germain (Cupa UEFA).

O performanță unică în istoria fotbalului din această țară, o performanță probînd, înainte de toate, un nivel general al campionatului intern extrem de ridicat.

Cei dintre dumneavoastră care urmăresc desfășurarea campionatelor europene au putut remarca faptul că, spre deosebire de Italia (unde Milan este deja campioană) sau de Spania (campionat care pare sortit unui veșnic duel Real Madrid-Barcelona), în Franța, lupta pentru titlu este mult mai aprigă. Se anunță un final palpitant, la disputa participînd cu șanse egale, OM, PSG și Bordeaux. Cum este și firesc, acest echilibru valoric obligă la o mobilizare permanentă iar excelentele rezultate din Cupele Europene sînt o urmare logică. Campionatul francez a ajuns să fie comparat cu cel italian, o comparație ce nu mi se pare deloc hazardată. Spectatorii au reacționat prompt, astfel încît multe meciuri de campionat se joacă în fața unor stadioane arhipline.

Acestui fenomen i se pot găsi destule explicații, iar cea mai importantă mi se pare implicarea în fotbal a unor oameni ca Bernard Tapie (nu mai revin, îl cunoașteți...) sau Alain Afflelou (președintele lui FC Nantes), oameni bogați, influenți, și în egală măsură, împătimiți de fotbal. Tot aici, să amintim, de exemplu, că Rainer și Albert de Monaco nu lipsesc niciodată din loja principală atunci cînd formația monegască joacă pe teren propriu. Asadar, nu lipsesc banii, banii care fac posibile transferurile cele mai neașteptate, banii care permit jucătorilor să se gîndească doar la victorie, ziua de mîine fiindu-le deja asigurată. Dar sumele investite în fotbal nu pot explica totul. Pregătirea minuțioasă în centre specializate a tinerilor fotbaliști începe să-și arate roadele. Vreți o dovadă? Luați exemplul formației Auxerre, echipă modestă din punct de vedere financiar, dar care a reușit să elimine Ajaxul din Cupa UEFA, aliniind nu mai puțin de 8 jucători formați în propriul centru de pregătire (precum Craiova de acum 10 ani...). Desemnarea Franței drept gazdă a Campionatului Mondial din 1998 a creat o atmosferă formidabilă în lumea fotbalului francez. Constructorii au început deja să lucreze la ridicarea marelui stadion de la Melun-Senart. Presa sportivă este omniprezentă, iar rolul ei în stimularea interesului public este recunoscut și apreciat ca atare. Foștii internaționali sînt mereu solicitați să acorde interviuri, să-și amintească succesele trecute și să le anticipeze pe cele viitoare, în timp ce tinerii aspiranți la glorie socotesc pe degete, gîndindu-se că ar putea deveni campioni mondiali peste 5 ani în fața propriilor suporteri.

Cum pînă în 1998 mai este destul timp, francezii își doresc deocamdată cu multă ardoare cîștigarea primei Cupe Europene, eveniment așteptat de 38 de ani (Cupele sînt, culmea ironiei, o invenție franțuzească!)

**Eugen FLORESCU**

**JEAN PIERRE PAPIN și ERIC CANTONA - două păsări călătoare ale fotbalului francez**

*FOTBAL - divizia A*

## Steaua Mizil - Politehnica Iași 4-2 (1-0)

Stadion Tineretului, timp însorit; spectatori aproximativ 1.500, teren foarte bun.

Au marcat: min. 44 - Jitaru (S), min. 64 - Urdaru (P), min. 70 - Spirea (P), min. 75 - Bumbescu (S), min. 77 - Greaca (S), min. 89 - Greaca (S).

Au arbitrat slab: P. Gheorghe - A. Kostelnic (ambii din Călărași) și M. Purcaru (Craiova). Observator F.R.F.: Ion Pîrcălab.

Cartonașe roșii: Kereszi (P).

Cartonașe galbene: Greaca (S), Pavel (S), Urdaru (P).

Steaua Mizil: Vintilă - Peca, Bumbescu, Pavel, Drăgilă, Cosma, Mărgărit, Alexandru (min. 58 - Gales), Greaca, Sandu (min. 73 - Pișău), Jitaru.

Politehnica Iași: Istrate - Munteanu (min. 39 - Pricop), Haraga, Stafie, Urdaru, Drăgoi, Cobuleanu, Petrache, Kereszi, Spirea (min. 79 - Antohi), Ambrosie.

Mai rămăseseră doar 15 minute de joc și Poli Iași conducea la Mizil cu 2-1. Se părea că fotbaliștii ieșeni își vor spăla în acest meci toate păcatele, dar din nefericire n-a fost așa. În 2 minute gazdele nu numai că egalează, dar preiau și conducerea, înscriind din două faze de joc trase parcă la indigou: cornere executate de Pișău, reluate în gol de Bumbescu (min. 75) și respectiv Greaca (min. 77). Pînă atunci, partida a fost alertă, viu disputată, zeița Fortuna favorizînd pe rînd ambele combatante. Steaua Mizil deschide scorul în minutul 44, prin Jitaru (golul a fost contestat de ieșeni, care au reclamat faptul că mingea nu ar fi depășit linia porții). Poli egalează în minutul 64, prin Urdaru, în urma unei inspirate pase a lui Drăgoi, apoi preia conducerea printr-un gol "semnat" Spirea (min. 70), care saltă mingea peste portarul gazdelor, Vintilă, ieșit la blocaj. În minutul 80, politehniștii irosesc și ultima posibilitate de a egala, cînd, din cădere, Ambrosie șutează peste poartă. În final, debusolați, fotbaliștii noștri în numai 89 de minute mai încasează încă un gol, în urma unui fault comis inutil în careu de către Stafie. Executată lovitura de pedeapsă "piticul" Greaca care înscrie stabilind și scorul final al partidei, la 4-2. Îngrijorător mi se pare faptul că dacă pînă acum compartimentul forte al echipei era apărarea, aceasta a primit în numai două partide 6 goluri! De asemenea, se observă din ce în ce mai mult în jocul echipei noastre frica de a nu greși, din care cauză fotbaliștii joacă timorați. Această situație se datorează în parte măsurilor inoportune de scoatere din lot a jucătorilor care greșesc (vezi cazul Lăptoiu și Cîmpanu), fapt ce influențează negativ randamentul și posibilitatea de exprimare a celor din teren.

**Leonard CĂNĂNĂU**

### Celelalte rezultate din seria I:

Foresta Fălticeni - Callatis Mangalia 1-0

A.S.A. Tg. Mureș - Ceahlăul Piatra Neamț 1-1

Portul Constanța - Autobuzul București 2-0

Flacăra Moreni - Gloria Buzău 1-2

C.S. Faur - C.S. Olt '90 4-1

F.C. Argeș - Gloria C.F.R. Galați 1-0

Chimia Rm. Vîlcea - Unirea Slobozia 4-0

Unirea Focșani - Bucovina Suceava 0-0

În clasament conduce Ceahlăul Piatra Neamț, cu 24 de puncte (29-20), urmată de Gloria Buzău cu 22 puncte (43-31) și Flacăra Moreni 22 puncte (27-21). Politehnica Iași ocupă locul 14 cu 18 puncte (27-29).

## NOUTĂȚI SPORTIVE

***Bowe ajută Africa de Sud***

Campionul mondial la box Riddick Bowe a încheiat un contract cu Societatea sud-africană de televiziune, care va transmite toate partidele sale din 1993 și 1994. Suma obținută din drepturile de televizare ale acestor meciuri va fi donată în totalitate Consiliului Național Sportiv din Africa de Sud, pentru a-i sprijini pe tinerii boxeri din această țară.

***Real Zaragoza suspendată***

Comisia disciplinară a UEFA hotărîse ca echipa Real Zaragoza să dispute următoarele două partide din Cupele Europene fără spectatori, în urma evenimentelor petrecute la partida cu Borussia Dortmund, din decembrie. În urma apelului făcut de echipa spaniolă, UEFA a rectificat: Real va putea juca și cu tribunele pline, dar într-un oraș aflat la cel puțin 350 km de Zaragoza.

***Un nud costă 200 mii dolari***

Editura australiană Consolidated Press a fost găsită vinovată de a fi publicat o fotografie a rugbystului Andrew Ettinghausen cînd făcea duș în vestiarul stadionului. Aprecînd că prin publicarea acestei fotografii sportivului i s-au adus daune considerabile, justiția a condamnat editura să-i plătească 200 mii de dolari.

***Record de asistență la un meci de box***

Nu mai puțin de 136 de mii de spectatori au asistat la o partidă de box disputată la Ciudad de Mexico între mexicanul Julio Cesar Chavez și americanul Greg Haugen. Locul de desfășurare a fost celebrul stadion Azteca, gazda a două finale de campionat mondial la fotbal.

***Stadionul "Velodrome" va avea 60.000 de locuri***

Primarul orașului Marseille, Robert Vigouroux, a hotărît ca stadionul "Velodrome" pe care joacă Olympique și pe care se vor desfășura mai multe partide ale CM de fotbal din 1998, să-și mărească capacitatea. Vor fi suficiente 250 milioane de franci pentru ca peste 4 ani stadionul marseillez să se mîndrească cu o capacitate de 60.000 de locuri.

**Ion C.**

*Handbal masculin, divizia B*

## Constantinescu l-a învins pe Ion Iliescu!

***• se poate și fără Stanciu***

**Poli Mecon Iași - Petrolul Telejen 30-22 (13-9)**

Poli Mecon: Chelea, Spiridon-Iotcea (2), Cioconiu (10), Chitiroagă (8), Gheorghiu, Dorofte (4), Cojocaru (3) - Zepcenir (3), Chirilă (antrenor - prof. Dan Constantinescu).

Petrolul: Toma-Stan, Grama (2), Cruceanu (4), Militaru (2), Mărgărit (5), Negus (3), Mihai (2), Ghizdăvescu, Ioan Tița (2) (antrenor prof. Ion Iliescu).

Au arbitrat cu scăpări V. Codreanu și F. Cinati (Constanța).

Politehnica Mecon a cîștigat într-o manieră spectaculoasă un meci aspru, de angajament (26 de minute de eliminări!). Începutul a fost mai dificil, prahovenii prezentînd pe semicerc un trio de giganți (Cruceanu, Militaru, Mărgărit), în fața cărora elevii profesorului Dan Constantinescu, tipsiți de aportul tunarului Stanciu (bolnav-versiunea oficială, în conflict cu directorul R. Porumb - alte versiuni), păreau că vor avea probleme. S-a văzut curînd că gabaritul și agresivitatea oaspeților constituie o falsă problemă. Poli impunîndu-se cu autoritate și reușind să ofere publicului (mai ales în repriza a doua) obișnuitul recital handbalistic. Așadar, în discordanță cu bătăliile de pe arena politică, ieri în Sala Polivalentă Dan Constantinescu a cîștigat duelul tactic cu antrenorul prahovean Ion Iliescu. S-au remarcat de la ieșeni: Cătălin Chitiroagă (surprinzător de eficient în postura de pivot), Marius Crociou (cu un remarcabil apetit de gol) și Ștefan Dorofte, a cărui revenire o considerăm un important cîștig pentru echipă.

**G.I. NICOLAE**

*Handbal feminin, divizia A*

## Ieșencele au pornit cu stîngul pe litoral

**Hidrotehnica Constanța - H.C. Aura Iași 30-22 (16-9)**

Hidrotehnica: Roșu, Șopîrlă-Camui, Ilie (6), Necula (2), Gheorghe (2), Iacob (12), Șchiopu (5), Rocsa (3). Antrenor - prof. D. Musi.

H.C. Aura: Rupa, Crăcană-Pintilei (3), Grigoraș (2), Bahrin Borș (8), Iosub (9), Chircan, Grosu. Antrenor - prof. V. Lupan.

Debutul în returul campionatului n-a fost favorabil echipei ieșene. Hidrotehnica a prestat un joc peste nivelul cunoscut din celelalte confruntări și a avut în Monica Iacob și Lăcrămioara Ilie două realizatoare de excepție. Începutul partidei a aparținut fetelor noastre, care conduceau în minutul 5 cu 2-0, dar treptat gazdele revin și preiau conducerea, pe care nu o vor mai ceda pînă în final. Aura a prestat un joc modest, cu multe pase greșite și ratări. Cele atacate Portăritele Stela Rupa și Mihaela Crăcană s-au dovedit total neinspirate. Repriza secundă a fost mai echilibrată, ieșencele jucînd mai aproape de valoarea pe care le-o cunoaștem. Singurele evidențiate de la H.C. Aura au fost Lenuța Borș și Lăcrămioara Pintilei.

Bun arbitrajul prestat de cuplul vîlcean P. Plesa - C. Pripas.

**Eugen NACU**

Celelalte rezultate

Poli A.E.M. Timișoara - Industria Lînii Timișoara 19-16

Constructorul Baia Mare - Silcotex Zalău 29-23

Rapid Metin București - C.F.R. Craiova 28-22

Chimistul Rm. Vîlcea - Voința Rm. Vîlcea 37-22

Universitatea Bacău - Relonul Săvinești 29-24

Fotbal, divizia B

## Mecanex Botoșani-CFR Pașcani 2-0 (1-0)

Primul meci al returului jucat acasă a fost cîștigat de Mecanex după o dispută spectaculoasă, în care arbitrul băimărean Hotic a reușit să fie al 12-lea jucător al gazdelor. Debutul meciului aduce eliminarea pășcăneanului Alexa și un penalty oferit generos botoșănenilor. Lovitura a fost tratată copilărește de Abălașei. În minutul 16, Stoleru deschide scorul după un presing deosebit la poarta CFR-ului. Pînă la pauză oaspeții reușesc să mențină un relativ echilibru. Echilibru ce s-a menținut și în repriza a doua, cu multe ratări din partea gazdelor; precum cea a lui Pancu, care, în min. 70, singur cu portarul, trage în bară. Același Stoleru, în min. 83 stabilește scorul final la 2-0. Încă o dată trebuie menționată slaba prestație a arbitrilor, care a nemulțumit pînă și publicul botoșănean, un public liniștit și plin de sportivitate.

**Val GURALIUC**

Volei masculin, divizia B

## Nicolina Iași - CSU Galați 3-2

**(15-13, 11-15, 15-5, 6-15, 15-13).**

Am mai scris și altă dată că Nicolinei nu-i prieste victoria decît atunci cînd o obține pe ultima sută de metri. Nici ieri elevii antrenorului Alex. Morariu n-au ținut să ne contrazică. Și tie-break-ul l-au cîștigat doar la 2 puncte diferență...

Cauza scorului foarte strîns nu este evoluția slabă a ieșenilor, ci faptul că adversarii lor au venit la Iași decișși să învingă și au făcut tot ce-au putut în acest sens. În fața lor s-a aflat însă o echipă gazdă mult schimbată în bine, față de ultimele evoluții, conștientă de calitățile și posibilitățile ei. Mai ales în setul 3, Nicolina a funcționat ca o mașină bine unsă, fără fisuri și fără mișcări inutile. Sufletul echipei au fost Ionescu și C. Știrbu, care și-au împins mereu coechipierii înainte și au știut să le întărească moralul în momentele dificile. Ne-a plăcut evoluția ieșenilor în meciul de ieri. Ținînd cont de tinerețea echipei, sperăm ca progresul ei să nu se oprească aici. **(I.C.T.)**

*Superliga feminină de volei*

## Penicilina a amînat verdictul pentru miercuri, la Pitești

**Penicilina-Dacia Pitești 3-2: 16-14 (25 min), 15-3 (11 min), 13-15 (30 min), 14-16 (26 min), 15-7 (7 min).**

Penicilina: A. Popa, Formagiu, Marian, T. Popa, Covalciuc, Vahniuc. Au mai jucat: Ruxăndroiu, Ungureanu și O. Braharu.

Dacia: Crăciun, Gheorghe, Butnaru, Paraschiv, Iancu, Corbu. A mai jucat Zabara.

Puncte din serviciu: Iași - 8, Pitești - 9.

Servicii greșite: Iași - 6, Pitești - 7.

Arbitri: V. Dumitru, M. Stamate (București). Spectatori: 150.

Sîmbătă dimineață s-a disputat la sala Penicilina al doilea meci dintre Dacia Pitești și Penicilina Iași, contînd în turneul pentru locurile 5-8. Piteștencele cîștigaseră în prima partidă și aveau nevoie de încă o victorie pentru a scăpa de retrogradare. Fetele noastre s-au mobilizat, însă, exemplar și au reușit să-și adjudece meciul cu 3-2, egalînd astfel scorul general: 1-1.

Penicilina a început foarte bine partida, dominînd primele două seturi și cîștigîndu-le. În setul secund, mai ales, ieșencele ne-au arătat un volei de mare clasă, lăsîndu-ne în unele momente impresia că joacă singure pe teren. După ce au condus și cu 11-0, elevele antrenoarei Aurelia Ichim s-au impus cu 15-3. Victoria nu avea să fie însă atît de aproape pe cît se părea. Deși a condus cu 6-2, 10-8, 13-11 în setul 3, Penicilina a fost întrecută cu 15-13. Văzînd că nu e totul pierdut, piteștencele au luat frîiele jocului în mînă și au cîștigat setul 4 cu 16-14 (de subliniat însă efortul echipei gazdă, care a avut o formidabilă revenire de la 7-14 la 14-14!).

Pauza dinaintea tie-break-ului s-a dovedit un sfetnic bun pentru chimiste. Încurajate frenetic de spectatorii înghesuiți ca sardelele în mica sală Penicilina, ieșencele au venit precum un tăvălug peste adversarele lor și au cîștigat cu 15-7. Scor final: 3-2 și verdictul se amînă pînă miercuri, cînd la Pitești se va desfășura cel de al treilea meci decisiv, pentru stabilirea echipei ce va retrograda din Superliga. Va fi foarte greu pentru Tatiana Popa și coechipierele sale să învingă pe maturile Argeșului. Dar nu imposibil! Prestația din primele două seturi ale întîlnirii de sîmbătă ne-a demonstrat că mai putem avea încă pretenții.

**Ion C. TEODOR**

## CARNETUL ZILEI

**LUNI, 22 martie 1993**

**Sf. mc. Vasile Preotul; sf. Drosida**

**VREMEA**

se menține în continuare călduroasă, cu cerul variabil. Izolat sînt posibile ploi slabe, iar vîntul va prezenta intensificări trecătoare, predominant din sectorul vest-sud-vest. Minimele vor oscila între 2 și 5 grade, iar maximele între 12 și 16 grade. **(Violeta Huștiu, centrul de prevedere a vremii Bacău)**

**TELEVIZIUNE**

**TVR 1** - 14.00 Actualități. Meteo • 14.15 Ora de muzică • 15.00 Preuniversitaria. Literatura română • 15.30 Teleșcoala. Curs de limba germană • 16.00 Magazin agricol • 16.30 Portativul preferințelor muzicale • 17.00 Actualități • 17.05 Magazin în limba maghiară • 18.35 Tezaur folcloric • 19.00 Documentar TV. ABC-ul privatizării • **19.30 Desene animate** • **20.00 Actualități** • 20.35 Sport • **20.40 Teatru TV "Arca lui Noe"** • 22.25 Azi în prim plan • 23.10 Actualități • 23.25 Repriza a treia • 0.10 Închiderea programului.

**TVR 2** - 15.55 Recomandări din program • 16.00 TVE Internacional • 16.30 Desene animate • 17.00 Veniți cu noi pe programul doi! Grădința la români (II) • 20.00 Actualități • 20.35 Tradiții. Din istoria folcloristicii românești • 21.00 TVM Mesager • 21.30 Lumea sportului • 22.00 TV5 Europe • 22.35 Magazin automoto • 23.00 Închiderea programului.

**CINEMATOGRAFE**

**"Republica"** (tel. 114327) orele 9, 11.30, 14, 16.30, 19 **"Twin Peaks - Ultimele șapte zile din viața Laurei Plamer"**. Producție SUA, 1992. Varianta pentru marele ecran a serialului TV realizat de David Lynch. Premieră.

**"Victoria"** (tel. 112502) orele 9, 11.30, 14, 16.30, 19 **"Nikita"**. Coproducție Franța, Italia, 1990. Thriller polițist. Premieră.

**"Copou"** (tel. 145738) orele 9, 11, 13, 15, 17, 19 **"Ultimul samaritean"**. Producție SUA, 1992. Thriller polițist.

**"Dacia"** (tel. 164740) orele 9, 11, 13, 15, 17, 19 **"Furia roșie"**. Producție SUA, 1988. Film polițist.

**"Tineretului"** (tel. 117178) orele 9, 11, 13, 15, 17, 19 **"Delta Force 2"**. Producție SUA, 1990. Film comando.

**CLINICI DE GARDĂ**

Spitalul "C.I. Parhon" - clinica 1 medicală și clinica 3 chirurgie. Telefon 142736.

Spitalul de obstetrică din str. Cuza Vodă. Telefon 143320.

## HOROSCOP

• **VĂRSĂTOR** (20 ian. - 18 febr.) Lipsa de umor s-ar putea să vă pună într-o poziție ridicolă în cursul zilei de azi. Încercați să nu vă agravați situația enervîndu-vă. Este nevoie să faceți impresie bună în fața unei anumite persoane.

• **PEȘTI** (19 feb. - 20 mart.) Ceea ce vă lipsește dumneavoastră în general este tocmai ceea ce vă trebuie în aceste zile: răbdarea. Nu recurgeți la gesturi necugetate, sătul(ă) de problemele financiare din ultima vreme, riscați să dați cu piciorul șansei care se va ivi nu peste multă vreme.

• **BERBEC** (21 mart. - 20 apr.). Problemele profesionale vă acaparează total, făcîndu-vă să le ignorați pe cele personale. Neglijența în această privință va avea urmări neplăcute pentru dumneavoastră, în cursul zilei de azi.

• **TAUR** (21 apr. - 20 mai). Partea dumneavoastră de muncă nu e inepuizabilă. Dozați-vă eforturile, altfel dorința dumneavoastră de a face totul într-un timp cît mai scurt se va solda cu un eșec. Berbecul vă va sta la dispoziție astăzi cu un sfat remarcabil.

• **GEMENI** (21 mai - 21 iun.) Umorul dumneavoastră este cel puțin ciudat, uneori. Deși nu sînteți rău intenționat(ă), riscați să vă creați probleme din această cauză. Ar fi bine ca astăzi să vă abțineți de la orice fel de farsă, nu vă fi gustată așa cum vă așteptați.

• **RAC** (22 iun. - 22 iul.) Șansa vă este alături, începînd chiar de astăzi. Veți obține exact ceea ce veți dori, cu minimum de efort, ceea ce va reuși să vă stimuleze și să vă dea idei noi. Buna dumneavoastră dispoziție va spori în cursul după-amiezii, odată cu o surpriză plăcută.

• **LEU** (23 iul.-22 aug.) Curajul dumneavoastră în afaceri, seamănă foarte mult, uneori cu nechibzuința. Nu luați hotărîri pripite și ascultați sfaturile Capricornului, chiar dacă nu-l agreați prea mult. De data aceasta, vă va fi de folos.

• **FECIOARĂ** (23 aug. - 22 sep.) Rolul de victimă nu vă prinde absolut deloc. Asumați-vă greșelile, deschis, și continuați lupta, așa cum sînteți obișnuit(ă), de fapt. Veți avea, de altfel, prilejul să vă înviorați în cursul după-amiezii.

• **BALANȚĂ** (23 sep. - 22 oct.) Melancolia în care vă complaceți din cînd în cînd, vă transformă într-un personaj teribil de plictisitor, deși dumneavoastră credeți opusul. Încercați să vă comportați normal și să faceți mai puțin teatru, altfel veți auzi lucruri neplăcute.

• **SCORPION** (23 oct. - 21 nov.) Succes pe toată linia. Randamentul dumneavoastră e maxim și buna dispoziție vă face irezistibil(ă). Ușurința cu care veți depăși obstacolele care se vor ivi azi în calea dumneavoastră, va atrage admirația și simpatia tuturor.

• **SĂGETĂTOR** (22 nov. - 21 dec.) Firea dumneavoastră capricioasă și irritabilă va reuși să scoată din sărite pe toată lumea. Dacă nu vă simțiți în stare să vă comportați rezonabil, retrageți-vă în casă. E mai bine și pentru dumneavoastră și pentru cei din jur.

• **CAPRICORN** (22 dec. - 19 ian.) Pesimismul dumneavoastră este nejustificat. Încercați să acordați fiecărui eveniment exact importanța pe care o are, fără să faceți din țînțar armăsar. Chiar dacă astăzi veți trece prin cîteva momente neplăcute, nu e cazul să faceți o dramă. Ziua de mîine va confirma lipsa lor de însemnătate.

**CALENDAR THEBAIC**

**Luni, 21 martie 1993** - Astăzi se naște o persoană cu o personalitate foarte puternică. Născut să fie primul în toate, bărbatul va face totul pentru a dobîndi ceea ce crede că i se cuvine înzestrat cu calitățile necesare, va reuși. Femeia, inteligentă, cu o voință puternică, va exercita o atracție irezistibilă asupra celor din jur, știind să-și construiască, lucidă, mereu în cunoștință de cauză, viața pe care și-o dorește.

Echipa care realizează publicațiile MONITORUL vă stă la dispoziție

S.C. NORD-EST S.R.L. prin CENTRUL DE PRODUCȚIE COMPUTERIZATĂ

realizează matrițe pentru tipar înalt și tipar offset

cărți, reviste, pliante, cărți de vizită, hîrtii cu antet, invitații, formulare tipizate

totul în regim de urgență și în condiții grafice deosebite

Relații la sediul cotidianului MONITORUL, Bulevardul Copou nr. 19 sau la tel. 145530, fax 146363, zilnic între orele 10.00-20.00

UNDEVA, ÎN AMERICA

## Iisus Hristos trage cu puşca împotriva agenţilor F.B.I. citiţi pagina 8

ÎN PAGINA 3

## Moarte suspectă a unui funcţionar de la PANGRAN

Numărul 67 (524) - Anul III Marţi, 23 martie 1993
8 PAGINI - 30 LEI
Director onorific: AUREL LEON

# monitorul
cotidian de informaţii

TELEFOANE:
145530 (secretariat);
142446 (eveniment);
144776 (publicitate).
Redactor de serviciu:
142446 (orele 8-18).

## Noul program al curselor Tarom

De luni, 29 martie a.c., va intra în vigoare noul program al curselor Tarom. Sînt programate două zboruri pe zi, de luni pînă vineri.

**PENTRU IAŞI:** dimineaţa, avionul pleacă din Bucureşti la ora 7,40, ajunge la Bacău la ora 8,25, de unde pleacă la ora 8,45 şi aterizează la Iaşi la ora 9,10. Din Iaşi pleacă înapoi la ora 9,40 şi ajunge în Bucureşti-Băneasa la ora 10,40.

După-amiaza, plecarea din Bucureşti este la ora 16,30, iar sosirea la Iaşi, la ora 17,30. Din Iaşi, cursa decolează la ora 17,50 şi aterizează la Bucureşti la ora 18,50.

**PENTRU SUCEAVA**: dimineaţa, cursa pleacă din Bucureşti la ora 8,35 şi ajunge la Suceava la 9,40. Din Suceava pleacă înapoi la ora 10,10 şi ajunge la Bucureşti la ora 11,15.

După-amiaza, decolează din Bucureşti la ora 17,50, ajunge la Bacău la ora 18,35, de unde pleacă la Suceava la ora 19,00, unde ajunge la ora 19,25. Decolează din Suceava la ora 19,45 şi aterizează la Bucureşti-Băneasa la ora 20,50. Preţul biletelor este 5070 lei pentru cetăţenii români, iar pentru cei străini 38 dolari sau 30400 lei. Pentru copiii mai mici de doi ani se aplică o reducere de 90%, biletul costînd 507 lei, iar pentru cei între 2-12 ani reducerea este de 50%.

**Costel STROESCU**

## Confederaţia sindicală "Frăţia" ameninţă cu greva generală

Confederaţia Sindicatelor Independente "Frăţia" informează că a solicitat guvernului rezolvarea următoarelor revendicări:

1. Raportul preţuri-salarii, la actualele şi viitoarele preţuri: un salariu corespunzător.
2. Desfiinţarea fondului de referinţă la salarii, deci salarii neplafonate.
3. Garantarea plăţii salariului minim pe economie.
4. Negocierea salariului minim pe economie cu sindicatele.
5. Moderarea creşterii preţurilor.
6. Locuri de muncă pentru şomeri.
7. Protecţie socială reală pentru şomeri, tineri şi pensionari; creşterea pensiilor.
8. Eradicarea corupţiei din sistemul de stat.
9. Eradicarea criminalităţii.
10. Buget corespunzător pentru sănătate, învăţămînt şi agricultură.

Pentru toate aceste revendicări, "Frăţia" a avansat soluţii viabile, "dar guvernul a refuzat dialogul real-constructiv". În această situaţie, s-a hotărît convocarea Consiliului Naţional al Confederaţiei în şedinţă extraordinară, marţi, 23 martie, iar comitetul de grevă a hotărît informarea CISL şi a sindicatelor internaţionale despre declanşarea conflictului de muncă şi declanşarea la nivel naţional a operaţiunii de strîngere a semnăturilor membrilor de sindicat pentru greva generală, prin cele 17 federaţii profesionale şi 41 uniuni teritoriale ale Confederaţiei. În acelaşi context, Federaţia Sindicatelor Şoferilor din România a hotărît convocarea Consiliului Naţional extraordinar al Federaţiei, luni, 22 martie, ora 9,00.

Pe de altă parte, cele trei mari confederaţii care alcătuiesc Consiliul Naţional Consultativ, şi anume C.N.S.L.R., cartel Alfa şi Frăţia au anunţat pentru miercuri o şedinţă comună în care vor stabili modalităţile concrete de protest. În cadrul unei conferinţe de presă, care va avea loc în aceeaşi zi, va fi dat publicităţii un calendar al acestor acţiuni comune.

Se preconizează ample manifestări de protest ale confederaţiilor sindicale. Confederaţia "Frăţia" ameninţă cu greva generală.

**Toni HRIŢAC**

## A fost arestată conducerea staţiunii de cercetări piscicole din Iaşi

Au fost arestaţi Florin Seiler, directorul general şi Sichitichia Ivanov, contabilul şef de la staţiunea de cercetări piscicole ACVARES SRL, cu sediul în Şoseaua Iaşi-Ciurea, km 5, lîngă CUG. Arestarea celor doi s-a datorat unui control al Gărzii Financiare Iaşi, care a descoperit că, pe 21 aprilie 1992, directorul şi contabilul şef au emis o dispoziţie de plată cu suma de 400.000 lei în contul societăţii comerciale cu capital privat ROMSTAR INTERNATIONAL SRL cu sediul în Iaşi (Păcurari 20) unde Seiler Liana, fiica directorului de la ACVARES, are calitatea de asociat. Dispoziţia de plată era emisă drept contravaloarea unei facturi care de fapt nu există în evidenţa niciuneia dintre cele două firme. Pînă la data controlului, banii nu au fost returnaţi. Comisarii Gărzii Financiare au mai descoperit în evidenţa financiar-contabilă a societăţii ACVARES o serie de dispoziţii de plată neclare şi unele facturi neîncasate de mai mult timp. Se pare că în "afacere" sînt implicate mai multe firme. Din surse autorizate am aflat că, în cazul ACVARES, Poliţia economică a reţinut zilele trecute şi alte persoane, în vederea cercetărilor.

**Vali ŞTIRBU**

Cu numai o lună înainte de reducerea subvenţiilor

## Directorul RATC şi-a cerut transferul la Consiliul Judeţean

Constantin Cuza şi-a anunţat ieri intenţia de a renunţa la funcţia pe care o deţine în prezent în schimbul unui post de director coordonator al Direcţiei Tehnice din cadrul Consiliului Judeţean Iaşi. Domnia sa i-a înmînat primarului Constantin Simirad o cerere de eliberare din funcţie şi a solicitat Consiliului Municipal să i se aprobe demisia din acest organism, motivînd că viitoarea funcţie de director al Direcţiei Tehnice a Consiliului Judeţean este incompatibilă cu calitatea de consilier municipal.

Într-o discuţie purtată ieri între primarul oraşului şi Constantin Cuza, care a avut loc la sediul regiei, dl. Constantin Simirad i-a cerut insistent directorului RATC să rămînă în această funcţie, afirmînd că "niciodată nu am avut probleme cu această regie". Constantin Cuza a precizat că hotărîrea sa este definitivă şi se datorează stării de sănătate fizică, precum şi stress-ului acumulat în ultimii doi ani. El a mai spus că în acest răstimp de doi ani a reuşit să pună la punct cea mai bună regie de transport în comun din ţară, dar acest lucru l-a solicitat în asemenea măsură încît "risc să cad dacă mai continui". Primarul oraşului a insistat în mod deosebit, recomandîndu-i directorului RATC să-şi ia un concediu de două săptămîni, urmînd ca după aceea să-şi precizeze din nou poziţia. Constantin Cuza a fost de acord cu această propunere, dar a dat de înţeles că hotărîrea sa este definitivă. La un moment dat s-a acreditat ideea că demisia directorului Constantin Cuza se datorează presiunilor sindicale la care a fost supus în ultima vreme şi în special în urmă cu o lună, cînd a fost nevoit să schimbe şeful secţiei 1. Din acest motiv, primarul Constantin Simirad a avut o poziţie foarte categorică faţă de Consiliul Sindical adunat într-o şedinţă specială. Încercînd să prezinte opinia sindicatului faţă de divergenţele cu directorul Constantin Cuza, liderul Vasile Sandu i-a întrerupt discursul primarului, ceea ce l-a determinat pe Constantin Simirad să părăsească sala de şedinţe. În principiu, s-a stabilit însă ca la data de 7 aprilie Constantin Cuza să hotărască dacă mai rămîne director sau se transferă la Consiliul Judeţean, iar primarul s-a angajat să îi respecte dorinţa.

Surse din cadrul regiei afirmă însă că intenţia d-lui Cuza denotă o tactică inteligentă. El doreşte să părăsească Regia de Transport în Comun cu numai o lună înainte de a intra în vigoare programul privind reducerea subvenţiilor. Acest program este nefast pentru RATC, care va trece printr-o perioadă critică, fiind nevoită să facă faţă protestelor sigure ale populaţiei faţă de creşterea preţului la bilete şi abonamente. Constantin Cuza încearcă, în opinia acestor surse, să iasă din scenă pe o replică eroică, iar peste o lună, cînd tot oraşul va protesta faţă de noile preţuri, să afirme că el a fost un director foarte bun, dar neînţeles.

**Toni HRIŢAC**

**Fără subvenţii de la stat, transportul local va da faliment**

Federaţia Sindicatelor Libere din transportul local intenţionează să facă, săptămîna aceasta, un demers la primul ministru pentru a arăta situaţia în care se află transportul în comun în general şi cel bucureştean în special, aflăm de la domnul Claudiu Stoica, liderul federaţiei. Această uniune sindicală numără circa 40.000 membri, din care numai 14.000 în Bucureşti şi este afiliată la Alianţa Confederativă Intersindicală "15 Noiembrie". Un demers asemănător a fost făcut de conducerea RATB la începutul acestei luni, însă, după cum a declarat domnul Claudiu Stoica, demersul sindical urmăreşte mai ales aspectul social. De asemenea, domnul Stoica intenţionează să discute cu diverşi parlamentari problemele transportului în comun, urmînd ca aceştia să pună problema în discuţiile forului legislativ, pentru a urgenta adoptarea unor legi care să permită dezvoltarea şi organizarea normală a transportului local. În adresa pe care sindicatele din transportul local o vor depune la guvern se arată necesitatea continuării subvenţionării acestui serviciu public, altminteri, după calculele sindicatelor, în două săptămîni întreprinderile vor da faliment.

În scandalul postului de radio VOX T

## Ovidiu Constantinescu a pierdut procesele

În cursul zilei de ieri, instanţa de judecată s-a pronunţat în procesele de recurs intentate de Ovidiu Constantinescu S.C. Radio "Vox T" S.R.L. (Unirea) şi foştilor săi colaboratori Iulian Bulucea, Iulian Levîţchi, Valentin Blănaru, dînd cîştig de cauză postului de radio "Vox T" (Unirea).

În cazul procesului de recurs, prin care Ovidiu Constantinescu contesta înfiinţarea S.C. Radio "Vox T" S.R.L., instanţa (formată din preşedinte Valeriu Diaconu, Maria Vrînceanu - judecător şi Elena Chipăruş - judecător), a amintit încă de săptămîna trecută hotărîrea definitivă, pentru a o face publică, simultan cu cea din procesul de recurs cu privire la evacuarea celor trei directori.

La şedinţa de ieri, instanţa a dat cuvîntul în fond avocaţilor celor două părţi pentru a-şi susţine pledoariile. Radu Cremenîţchi şi George Hriţac, avocaţii lui Ovidiu Constantinescu, au precizat că "Ovidiu Constantinescu, în calitate de reprezentant al S.C. "Vox T" S.R.L. a solicitat pe baze legale evacuarea celor trei directori, dar că instanţa de fond a ajuns la o concluzie contrară, pronunţînd o soluţie nelegală şi netemeinică, punînd accent pe chestiuni colaterale".

Avocata Zoe Filip, care reprezintă S.C. "Vox T" S.R.L. şi pe cei trei directori ai postului de radio, într-o pledoarie documentată, ce a durat aproximativ 35 de minute, a arătat instanţei că partea adversă a atacat "probleme de fond, acţiunea lor suferind de "lipsă procesuală activă" (recurenţii nu au cu ce să-şi justifice calitatea respectivă), şi că nu s-a invocat temeiul de drept al evacuării".

La sfîrşitul şedinţei, avocaţii Radu Cremenîţchi şi George Hriţac au recunoscut în faţa instanţei că pledoaria doameni Zoe Filip a fost foarte convingătoare, la care preşedintele completului Valeriu Diaconu, de un calm imperturbabil, a replicat: "nu trebuie să vă convingă pe dumneavoastră, ci pe noi, ca instanţă".

Întrucît hotărîrile în ambele procese sînt defavorabile lui Ovidiu Constantinescu, acestuia îi rămîne ca singură cale de atac - recursul extraordinar la Curtea Supremă de Justiţie, în cazul în care acesta va fi promovat de Procuratura Generală a României.

**Septimiu SĂRĂŢEANU**

Confundîndu-i cu niste politisti

## Traficanţi basarabeni de echipament militar au agresat doi ziarişti ai cotidianului "Monitorul"

La sfîrşitul săptămînii trecute, în faţa bazarului din Elena Doamna puteau fi observate două camioane militare cu prelată, din dotarea fostei armate sovietice, un tractor albastru "Belarus" şi încă trei camioane fără prelată, de folosinţă civilă. M-a surprins în mod deosebit prezenţa camioanelor militare scoase la vînzare în bazar (înmatriculate în Republica Moldova) şi am încercat să aflu proveniena acestora cît şi preţul de vînzare. Cel pe care l-am abordat pentru a afla aceste amănunte era un individ de vîrstă mijlocie (45-50 de ani), vinjos, şaten şi purtînd favoriţi lungi. Mi-a spus cu un accent pregnant basarabean că preţul camioanelor militare este de 2,5 milioane lei, negociabil. Am încercat apoi, cu cît mai multă precauţie, să sondez alte posibilităţi comerciale ale "întreprinzătorilor" de peste Prut. Oferta lor a fost foarte generoasă : "fete drăguţe, venin de albine, artificii..." Atunci l-am întrebat dacă nu îmi poate oferi şi alt fel de "artificii". S-a prefăcut la început că nu pricepe, dar în cele din urmă a lăsat de înţeles că are nişte prieteni care ar putea aduce şi nişte "artificii speciale". Era clar că se referea la armament. Am convenit cu el să vin ceva mai tîrziu, eventual a doua zi, ca să aibă timp să vorbească cu prietenii lui. De fapt, intenţia iniţială aceasta a fost: să vedem dacă din bazarul din Elena Doamna pot fi cumpărate şi arme de foc.

Ieri, în jurul orelor 16,00, am revenit în faţa bazarului, unde erau parcate camioanele militare, împreună cu un coleg de redacţie, pentru a relua discuţiile referitoare la achiziţia de armament. Individul cu care luasem legătura iniţial era la oarecare distanţă de camioane iar atunci cînd m-a văzut, a venit la mine însoţit de un inscu care se părea că discutase deja problema. Colegul meu a rămas lîngă nişte motociclete, prefăcîndu-se că nu mă cunoaşte. Indivizii au venit şi mi-au spus că se rezolvă dar că negocierea nu poate avea loc în faţa bazarului pentru că în jur este "prea multă lume şi sînt multe urechi". Am plecat însoţit de cei doi pe strada Zlataust, în apropiere, stradă pe care se afla parcat unul din cele două camioane militare. Ne-am dus la un loc ferit, după colţul unei clădiri, unde mi-au spus că umblu cu "şmecherii" şi cel cu favoriţi m-a lovit brusc cu pumnul în zona plexului solar. Au mai urmat cîteva lovituri.

Colegul care a rămas lîngă motociclete a observat că în urma celor cu care am plecat să negociez s-au mai repezit încă doi inşi. Intrigat de turnura pe care o luau evenimentele, s-a îndreptat spre locul în care ne retrăsesem. După camion, m-a văzut în timp ce eram lovit dar n-a apucat să mişte pentru că, brusc, din spate, cineva l-a imobilizat, făcîndu-i o "priză" cu un baston de lemn la gît. Tipul cu bastonul i-a întrebat pe ceilalţi : Băi, oare aştia sînt poliţişti ? Chiar în momentul în care intenţiona să-i aplice acelaşi tratament şi colegului meu, s-au apropiat întîmplător doi trecători. Indivizii au dispărut repede.

Ne-am întors cam după zece minute la locul întîmplării dar nu am mai zărit pe nici unul dintre ei. Dispăruseră şi camioanele militare şi tractorul. Uite-asa am pierdut prilejul de a cumpăra şi eu măcar un pistolet.

Este îngrijorătoa.e prezenţa frecventă şi organizată a traficanţilor de material militar (inclusiv armament) al fostei Armate Roşii pe teritoriul României. Aceşti traficanţi sînt deosebit de agresivi şi nu se tem să atace pe oricine le-ar putea stînjeni afacerile, fie ei şi poliţişti. Este de ajuns să menţionăm că toate cele relatate mai sus s-au întîmplat la nici două sute de metri de Poliţia municipiului Iaşi.

**Nicolae MANOLIU**

## În conflictul dintre Boris Elţîn şi Parlamentul conservator

## Armata rusă nu va putea rămîne neutră multă vreme

Curtea Constituţională de la Moscova nu poate judeca legalitatea asumării de către Boris Elţîn a guvernării personale pentru că nu posedă, cel puţin pînă ieri seară la închiderea ediţiei ziarului nostru, textul decretului prezidenţial care decide acest lucru, pe motiv că el nu fusese publicat. Valeri Zorkin, preşedintele Curţii Constituţionale, riscă să fie acuzat că este partizan pentru că şi-a exprimat opiniile personale înainte ca magistraţii să dea un verdict. În cele din urmă, Curtea a condamnat iniţiativa preşedintelui Elţîn ca pe o încercare de lovitură de stat.

Vicepreşedintele rus, Alexandr Ruţkoi, a criticat decizia lui Elţîn. El şi-a exprimat opinia că armata ar putea fi atrasă într-o confruntare între adepţii şi oponenţii politicii lui Boris E...

...istrul de externe englez, Douglas Hiurd, este sigur că Boris Elţîn va supravieţui acestei crize politice. Fostul şef al diplomaţiei sovietice, Eduard Şevardnadze, a declarat că imperiul rus se destramă, fapt ce se va răsfrînge asupra fostelor republici sovietice şi asupra Europei.

Se mai anunţă că evenimentele ce au loc în Rusia au afectat pieţele valutare germane, Germania fiind ţara care a investit cel mai mult în Rusia.

Într-un comentariu difuzat de BBC se arată că este clar că Elţîn şi-a asigurat suportul oferit de cele 3 divizii staţionate în apropierea Moscovei şi, bineînţeles, a Gărzii Kremlinului. Problema este dacă Comandamentul controlează trupele staţionate în diferite părţi ale Federaţiei Ruse.

**(citiţi, în pagina 4, un grupaj informativ referitor la situaţia din Rusia)**

S.C. REGAL S.R.L.
Splai Bahlui mal stîng, Facultatea de Construcţii
telefon: 098 - 13.86.63

- **chioşcuri** din aluminiu şi sticlă
- **tonete**
- **uşi, ferestre, vitrine** etc. (şi pentru instituţii de interes public - hoteluri, bănci, spaţii comerciale ş.a.)

**PE BAZĂ DE COMANDĂ FERMĂ ORICE TIP DE LUCRARE SE POATE EXECUTA ŞI DIN PROFILE ALUMINIU IMPORT ITALIA**

*În exclusivitate pentru cotidianul "Monitorul":*

# "Ideea comună a moțiunilor care vor fi prezentate la Congresul PAC este civismul"

• interviu cu senatorul Alexandru Popovici (PAC), șeful grupului parlamentar civic-liberal •

**- Care dintre partidele din opoziție au insistat pentru introducerea moțiunii de cenzură?**

- Insistența cea mai mare s-a manifestat din partea FSN și a Partidului Liberal. Pînă la urmă, evident, s-au solidarizat și alte formațiuni din opoziție, iar în final, la vot, s-au raliat toate partidele din opoziție.

**- De ce credeți că cele două partide - FSN și P.L. - au insistat pentru introducerea moțiunii de cenzură?**

- Adevărul are și el un caracter statistic, v-am spus că în fiecare partid au funcționat ambele puncte de vedere, majoritar într-un partid s-a dovedit a fi unul, iar în celălalt partid, altul.

**- Pentru că discutăm despre moțiuni, ce ne puteți spune despre cele trei moțiuni de la viitorul congres al PAC?**

- Vreau să spun de la început că ideea comună a tuturor celor trei moțiuni este "civismul". Moțiunile nu sînt contradictorii, ele jalonează aria de cuprindere a opțiunilor PAC, pentru că, la intrarea în PAC nimeni nu a fost întrebat dacăe democrat-creștin sau liberal. Sigur că acum trebuie făcută o clarificare. Noi nu mergem la congres de dragul de a ne pune pur și simplu etichete. Care va fi această clarificare, va rezulta din răspunsul pe care îl dăm la niște întrebări. Întrebările sînt: care sînt problemele? Care sînt soluțiile pe care le oferim? și pe cine reprezentăm noi, ca partid? De la sine va rezulta și opțiunea pentru una sau alta din moțiuni. eu fac parte dintre semnatarii moțiunii civic liberale.

**- Care sînt celelalte două?**

- Este vorba de o moțiune cu nuanță democrat-creștină și o alta care se intitulează "civic-democrată". Repet: ele nu sînt contradictorii, nu au nici o influență în competiția la alegeri în cadrul partidului, spre deosebire de ce s-a întîmplat la FSN. Adică, clarificarea doctrinară este un aspect și alegerea va constitui un alt capitol într-o altă zi.

**- Există cu adevărat tensiuni între conducătorii PAC?**

- Discuții sînt în orice partid, și într-un partid ca PAC, cu atîta "densitate intelectuală" mi se pare că ar fi anormală să nu fie. Ar însemna să fim într-o permanentă sciziune, prin natura noastră de intelectuali sîntem într-o permanentă sciziune, fiecare din noi, ca individ, cu sine însuși.

**Val GURALIUC**

# Legea investițiilor străine suscită discuții ample în Parlament

Comisia de mediere a Parlamentului României se va întruni astăzi pentru a dezbate diferendele apărute între Camera Deputaților și Senat cu privire la articolul 30/1 din Legea pentru modificarea Legii privind investițiile străine. Articolul se referă la dreptul investitorilor străini la proprietate asupra terenurilor necesare amplasării investițiilor. În ședința din 15 martie a Comisiei de mediere nu s-a ajuns la nici un rezultat, însă se speră ca astăzi să se ajungă la o soluție de compromis. După această etapă, textul rezultat va fi înaintat spre dezbatere și aprobare celor două camere ale Parlamentului

**Daniel SÎRBU**

# Ultimele evenimente ni l-au făcut cunoscut pe dl. prim-ministru Nicolae Văcăroiu

Cum scriam săptămîna trecută în "Monitorul", dezbaterile pe marginea Programului de guvernare impuse de moțiunea de cenzură ne-au dat prilejul să-l cunoaștem pe dl. prim ministru Văcăroiu. Interviul televizat luat de Paul Șoloc și intervențiile d-lui Văcăroiu în Parlament ni l-au adus pe premier mult mai aproape decît ne era înainte. Actualul premier stătea pînă acum într-un con de umbră pentru marele public, îl zăream doar sporadic la emisiunile de Actualități de la TV, în vreme ce alți miniștri - Mișu Negrițoiu, Dan Mircea Popescu, T. Meleșcanu, Florin Georgescu - apăreau mult mai des pe ecranele televizoarelor noastre. Această lipsă de mediatizare a actualului prim-ministru stîrnea nedumerire, mai ales că ceilalți doi foști premieri post-decembriști - Petre Roman și Theodor Stolojan - deveniseră, în timpul mandatului lor, niște apropiați ai marelui public, prezențe constante în mass-media.

Dar iată că moțiunea de cenzură a avut și acest rol de a ni-l apropia pe omul care conduce Guvernul României acum. Deși dl.Văcăroiu nu este membru al vreunui partid politic, pare să respecte o disciplină de partid foarte severă. În două cuvinte, dl.Văcăroiu poate fi definit așa cum a fost definit de către un parlamentar, în plen, programul guvernamental: sub o formă obscură se ascunde un fond eclectic. Primul ministru s-a dovedit a fi un om destul de șters, tern, o personaă destul de banală, departe de a fi o personalitate. Conversația d-lui nu depășește nivelul locului comun și, ce este mai grav, nu pare a avea o idee generală și cuprinzătcare asupra societății românești în ansamblul ei. Dl.Văcăroiu, spre deziluzia noastră, nu pare nici pe departe a fi un om politic elastic și capabil de inițiative menite a face țara să prospere. Poate doar un finanțist merituos, căci s-a aflat în Ministerul de finanțe și înainte și după '89, dar asta nici pe departe nu este garanția unui bun prim ministru. Pentru asta, cel mult putea fi ministrul finanțelor. Dar el pare depășit chiar de miniștrii săi - Negrițoiu, D.M Popescu, F Georgescu. După modelul Stolojan, ni s-a inoculat ideea că pentru a fi prim ministru, în România, trebuie să fii economist. De ce? Poți fi foarte bine inginer, profesor, jurist etc. Dar, înainte de toate, trebuie să fii om politic. Ceea ce dl.Văcăroiu este departe de a fi. Dl.Văcăroiu este, în cel mai bun caz, un simplu tehnician, care "nu guvernează, ci duce doar la îndeplinire" sarcinile pe care le primește. De aici încetineala, lipsa de fermitate, șovăiala. Dl.Văcăroiu pare a fi mai mult un prim ministru interimar, un înlocuitor, decît un prim ministru cu adevărat capabil să susțină și să impună soluții politice. Probabil că, ascultîndu-l, cei mai mulți au fost dezamăgiți de dl. Văcăroiu. Petre Roman și T. Stolojan erau niște corifei pe lîngă dl.Văcăroiu. Știa el de ce nu se arată mai des publicului larg.

**Dorin POPA**

## *MONITORUL INTERN*

### Studenții politehniști din București sînt nemulțumiți de situația burselor

În urma întîlnirii din data de 20 martie a.c., organizațiile studențești din Institutul Politehnic București protestează împotriva ordinului Ministerului Învățămîntului nr 4355/93 cu privire la reforma învățămîntului tehnic superior, a proiectului de administrare centralizată a căminelor studențești, a înghețării burselor în condițiile unei inflații generalizate. Avînd în vederea aceste lucruri, organizațiile studențești semnatare au început strîngerea de semnături în vederea declanșării unei greve", se arată în protestul formulat de organizațiile studențești din Universitatea "Politehnica" București.

### Moțiunea de cenzură a precedat confruntarea pentru bugetul pe 1993

În cadrul conferinței de presă PNȚCD, au fost cîntărite rezultatele politice ale susținerii moțiunii de cenzură. Cel mai important este reliefarea netă a alinierii forțelor politice care sprijină guvernul Văcăroiu și anume grupările de orientare stîngă, naționaliste și extremiste. În continuare, dl. senator Radu Vasile a calificat ca reprobabil răspunsul dat Parlamentului de premierul Nicolae Văcăroiu. "Primul ministru a afirmat că parlamentarii nu se pricep la problemele economice. Această afirmație e cel puțin riscantă, mai ales cînd domnia sa nu are motive (a se vedea situația economică a țării) să se considere un mare economist. O altă rezultantă a semnării acestei moțiuni este îndreptățirea morală pe care o au forțele din opoziție de a ataca legea bugetului pe 1993 în Parlament. "Să nu uităm că sîntem singurul stat din Europa în care prezentarea bugetului pe anul în curs nu a avut loc. În timp ce anul fiscal a început la 1 ianuare 1993" a concluzionat purtătorul de cuvînt PNȚCD, dl. Radu Vasile

### Jaful pădurilor a atins cote alarmante

Începînd cu anul 1990, presiunea asupra pădurilor a înregistrat o dinamică alarmantă. Astfel, au fost ocupate abuziv suprafețe de pădure totalizînd peste 2600 ha, situate în principal în județele Satu-Mare, Bacău, Brașov, Neamț. S-au tăiat ilegal pădurile pe suprafețe însumînd peste 1400 ha. Volumul de material lemnos sustras din păduri prin tăieri ilegale de arbori, în anul 1992, este de 281.202 mc, față de 186.817 mc, în anul 1991, reprezentînd o creștere de peste 50%. Valoarea totală a pagubelor produse fondului forestier în anul 1992, prin tăieri de arbori și păsunat abuziv este de apoximativ 468 milioane lei. La acestea se adaugă peste 14 milioane lei pagube produse de incendii, care au afectat 721 ha pădure. Numărul de contravenții silvice în anul 1992, prezintă față de 1991 o creștere de 11,6% în timp ce numărul de infracțiuni înregistrează o creștere de 133%. De asemenea, s-au semnalat peste 500 de situații de agresare a personalului silvic, soldate în multe cazuri cu vătămări corporale grave sau chiar decese.

### Ion Iliescu se pronunță împotriva reluării lucrărilor la canalul București-Dunăre

Invitat la primul simpozion național dedicat zilei mondiale a apei, președintele României, Ion Iliescu, a amintit în deschiderea alocuțiunii sale, programul de amenajare a apelor, inițiat la începutul anilor '70 și continuat în anii '80, remarcînd lucrările efectuate în acest scop. Pentru perioada actuală, domnul Iliescu a opinat că "trebuie reluat, gospodărește, tot acest program". În continuare, dl.Iliescu s-a arătat "îngrijorat și amărît" față de campania dusă în presă pentru reluarea lucrărilor la canalul București-Dunăre. "Această lucrare aberantă trebuie spulberată din gîndirea oamenilor", a subliniat dl.Iliescu, arătînd că proiectul, impropriu numit canal, reprezintă, de fapt, stricarea cursului inferior al rîului Argeș.

## *ȘTIRI DIN BASARABIA*

### • Litigiile funciare îau o amploare deosebită

20 de gospodării agricole colective din cele 21 care există în raionul Ialoveni au fost implicate în ultimii ani în litigii funciare, scrie săptămînalul "Viața satului". Acest fapt a fost invocat de Ion Meica, consultant principal în secția agricultură și alimentație a Guvernului Moldovei, pentru a arăta amploarea acestui fenomen. Din martie trecut, după adoptarea regulamentului cu privire la modul de soluționare a litigiilor funciare, Guvernul a aplanat 500 de litigii, dintre care 100 țin de conflictele dintre raioane, arată autorul. La ultima ședință a Guvernului au fost examinate litigiile din 22 de raioane, iar la ședința din februarie s-au abordat 26 de cazuri. Drept argumente în favoarea soluționării unui litigiu servesc documentele de arhivă și oportunitatea economică, scrie săptămînalul "Viața satului".

### • Comratul concepe școala națională găgăuză conform modelului tiraspolean

Pedagogii din autoproclamata republică găgăuză au nevoie de stagiari la Tiraspol și Moscova, consideră autorii planului de lucru al Direcției științei și învățămîntului, creat la Comrat, prin decizia autorităților găgăuze. Anterior, pedagogii din raionul Comrat au protestat împotriva constituirii acestei direcții în baza secției raionale de învățămînt și a numirii noului șef al ei, Andrei Ceșmedji, contestînd profesionismul acestuia, și au creat un comitet de grevă. Părțile conflictuante au avut recent posibilitatea să-și expună pozițiile privind concepția școlii naționale găgăuze în ziarele "Comratskie vesti", organ al executivului raional, și "Haberlar", organ al Sovietului Suprem și al guvernului autoproclamatei republici găgăuze. Programul elaborat de Andrei Ceșmedji presupune dezvoltarea învățămîntului după modelul elaborat de Tiraspol. În planul de lucru pentru luna martie sînt prevăzute, în special, deplasări la Tiraspol și Moscova, încheierea contractelor privind pregătirea cadrelor în instituțiile de învățămînt superior din Tiraspol, organizarea în comun cu autoritățile autoproclamatei republici nistrene a unei conferințe științifico-practice.

# Ministrul Culturii din Republica Moldova dorește să treacă peste faza de tranziție în relațiile cu Ministerul Culturii din România

În cea de-a treia zi a seminarului "Construirea unei societăți democratice: concepte fundamentale și instrumentar practic" organizat de IFES București a fost prezent și Ion Ungureanu, ministrul culturii din Republica Moldova.

Întrebat de actuala situație de la Moscova și de implicațiile pe care le-ar avea asupra relațiilor dintre România și Moldova, domnul Ion Ungureanu s-a abținut să comenteze în vreun fel aceste evenimente, motivînd că poziția executivului pe care îl reprezintă este extrem de dificilă, așteptîndu-se mai întîi reacția diplomațiilor occidentale.

Referitor la colaborarea cu Ministerul Culturii din România, condus pe rînd de Andrei Pleșu, Ludovic Spiess și Mihai Golu, Ion Ungureanu a apreciat că există rezultate bune, dar acestea sînt încă insuficiente pentru unificarea culturală. "Tranziția lui Pleșu, tranziția lui Spiess, sper să nu mai fie și tranziția lui Golu", au fost cuvintele domniei sale cînd a caracterizat cele trei conduceri de la Ministerul Culturii Român, cu care a colaborat.

Despre implicarea oamenilor de cultură basarabeni în politica românească, ministrul culturii din Moldova a precizat că "ei fac asta din prea multă dragoste de țară și doresc unirea cît mai grabnic. Chiar și atunci cînd greșesc, ei nu trebuie judecați aspru fiindcă de la cultură la politic este o diferență mare, pe care încearcă să o elimine în folosul românilor"

**Septimiu SĂRĂȚEANU**

# Germania este principalul partener economic al României

Conform datelor furnizate de Comisia Națională de Prognoză, strategia comerțului exterior românesc va fi îndreptată spre creșterea volumului produselor exportate în special de către țările vest-europene. Europa deține actualmente 70% din volumul exporturilor românești, urmînd ca anul viitor să primească cu 10% mai mult. Germania, devenită principalul partener economic al țării noastre, acoperă 12% din importurile românești, primind totodată 10% din exporturi. Dintre țările foste socialiste, Federația Rusă ocupă primul loc în tranzacțiile bilaterale, importînd 15% și exportînd 12% din totalul produselor românești de pe piața internațională. Comerțul exterior va fi de asemenea orientat către zona Orientului Mijlociu, de unde provine petrolul importat de România, precum și către Statele Unite, într-un raport de export-import de 5%. Creșterea volumului operațiilor comerciale cu Statele Unite este posibilă numai în cazul acordării României a clauzei națiunii celei mai favorizate, pentru care se fac în continuare demersuri.

**Daniel SÎRBU**

# Sindicatele sînt nemulțumite de modul în care sînt reflectate informațiile la televiziune

Alianța Confederativă Intersindicală "15 noiembrie" este nemulțumită de modul în care TVR a prezentat acțiunea desfășurată de BNS în capitală, săptămîna trecută, și consideră că acțiunile de protest desfășurate la porțile Televiziunii sînt firești, ne informează domnul Adrian Zaharia, liderul alianței "15 Noiembrie" care e de părere că TVR trebuie să rectifice imaginea pe care a creat-o telespectatorilor prin acea prezentare deformată a manifestației BNS. "Considerăm că TVR nu are dreptul să incite, ci să prezinte realitatea, iar pentru comentariile pe care le face, trebuie să răspundă, prin redactorul care a permis prezentarea în acest fel a știrii", a declarat domnul Zaharia. (**Mediafax**)


DESIGN & QUALITY
MOLDOMOBILA
ROMANIA 6600 IASI Str. Bucium nr. 34
Tel. 0040/98/134620, Tx. 22313-22255
Fax. (40.1) 3125266 098/132967

FOARTE IMPORTANT
DIRECȚIA DE TELECOMUNICAȚII
a luat cunoștință de anunțurile publicate în presa locală privind cedarea posturilor telefonice și dreptul de cuplaj.
În acest context informează abonații și solicitanții de posturi telefonice că administrația de telecomunicații este proprietarul instalațiilor de telecomunicații, deținînd drepturi rezervate pentru serviciile de bază din sectorul de telefonie, deci ofertele apărute nu sînt valabile.

DOAMNELOR și DOMNIȘOARELOR
CASA ITALIANĂ
CARINA
vă aduce la cunoștință o veste îmbucurătoare:
începînd de luni, 22 martie a.c., în spiritul unei frumoase și apreciabile TRADIȚII COMERCIALE vă veți putea procura din magazinul nostru încălțăminte de foarte bună calitate, la
PREȚURI SUBSTANȚIAL REDUSE
Aderesa magazinului: Str. V. Alecsandri nr. 8, et. 1(sediul ziarului "Opinia"). Tel. 115870.

IAȘI
ALMA-LUX
AGENȚIA DE TURISM
Cu sediul în Iași, Str. C. Negri 60, tel. 146769, organizează:
◆ decadal, excursii internaționale în POLONIA, UNGARIA, TURCIA, conduse de ghizi competenți
◆ excursii interne pe trasee la cerere
◆ sejururi în stațiunile montane LACU ROȘU, DURĂU, VATRA DORNEI, BORSEC.
◆ odihnă, tratament în stațiuni balneo-climaterice.
Pentru elevi și studenți - tabere cu tarif redus în stațiuni montane.

AGENȚIA TURISM "MOLDAVIA"
Str. Ștefan cel Mare 4
telefon: 112289; 112006
organizează excursii în:
● POLONIA - 27.03.1993
● TURCIA - 27.03.1993
De asemeni, organizează excursii interne și mini vacanțe în toate stațiunile din țară.
La sediul acestei societăți se preiau anunțuri de mică publicitate pentru Monitorul

*Pentru că a înșelat cinci persoane promițîndu-le locuințe*

# Daniel Șendriuc, fost vicepreședinte al Fundației pentru Tineret din Iași, a fost condamnat la doi ani de muncă corecțională

*• ca să-l scape de pușcărie, mama sa i-a plătit toate datoriile •*

Instanța de judecată s-a pronunțat în procesul lui Daniel Șendriuc, fost vicepreședinte al Fundației pentru Tineret din Iași, acuzat de înșelăciune, fals intelectual și uz de fals, condamnîndu-l la doi ani de închisoare cu executare prin muncă corecțională. Șendriuc Daniel (25 ani), absolvent a 8 clase, fără ocupație, tată a trei copii minori, divorțat, cu domiciliul în Aleea Mușatini nr. 6, a fost arestat la 24 octombrie 1992, pentru că, prin fals și uz de fals, a înșelat 5 persoane din Iași, promițîndu-le apartamente. Folosindu-se de o ștampilă a Organizației "Tinerii pentru o nouă Românie" și de niște chitanțe pentru servicii religioase, acesta a cerut celor cinci persoane cîte 90 000 lei, chipurile, pentru că apartamentele în care urmau să se mute nu erau finalizate din lipsă de fonduri. Cei 200 000 lei obținuți în modul descris au fost cheltuiți de vicepreședintele Fundației pentru Tineret prin hotelurile din București. La proces, inculpatul a recunoscut faptele săvîrșite. Ca să-l scape de pușcărie, mama sa a returnat toți banii către păgubași, în sume reactualizate, bineînțeles. Prejudiciul fiind recuperat integral, instanța l-a condamnat pe Daniel Șendriuc la doi ani de muncă corecțională pe care, se pare, îi va executa o firmă particulară. Să ne amintim, însă, că Șendriuc a fost unul din oamenii Fundației pentru Tineret pe mîna cărora au încăput banii fostului Comitet Județean Iași al U.T.C.

**Vali ȘTIRBU**

# În curînd va fi inaugurată Camera de Conturi a județului Iași

Domnul Ioan Bogdan, președintele Curții de Conturi a României, l-a anunțat pe prefectul județului Iași că în termen de 45 de zile Prefectura trebuie să găsească o soluție pentru a asigura spațiile și dotările necesare Camerei de Conturi Iași, filiala în teritoriu a Curții de Conturi.

Curtea de Conturi a României este organul suprem de control financiar, funcționînd pe lîngă Parlament. Această instituție a fost înființată prin Legea nr. 94, adoptată la 8 septembrie și promulgată în aceeași zi prin decret prezidențial. Cei 24 de membri ai Curții de Conturi sînt numiți de Parlament și au datoria de a urmări "respectarea legilor și aplicarea principiilor de economicitate, eficacitate și eficiență în gestionarea mijloacelor materiale și bănești", fiind singurii abilitați să controleze execuția bugetelor Camerei Deputaților, Senatului și Președinției României.

Prefectul Dan Gâlea ne-a declarat că deocamdată nu s-a gîndit cum să asigure spațiile și dotările necesare Camerei de Conturi Iași pentru că solicitarea președintelui acesteia a sosit abia ieri. "Voi discuta în primul rînd cu primarul Constantin Simirad, cum am făcut și atunci cînd a fost vorba de un sediu pentru Finanțele publice. Împreună cred că vom găsi pînă la urmă o soluție pentru a asigura spații și acestei instituții"

**Mona DÎRȚU**

# Moarte misterioasă a unui salariat al S.C. "Pangran"

În noaptea de duminică spre luni, 21/22 martie, în jurul orei 2,30, la Spitalul de Neurochirurgie din Iași a decedat inginerul Gheorghe Cîrlan, fost șef al serviciului aprovizionare - desfacere - transport din cadrul SC Pangran SA. Medicii legiști urmează să se pronunțe asupra cauzelor decesului, dar se pare că acesta a survenit ca urmare a unei agresiuni a cărei victimă a fost Gheorghe Cîrlan în ziua de vineri, 19 martie, cînd a avut o altercație cu un subaltern. Conflictul a avut loc în Depozitul 400 "Biscuiți". Gheorghe Cîrlan fiind bătut de motostivuitoristul Mircea Dochița, fost angajat al poliției. Motivul conflictului este încă neclar. Despre fostul șef de serviciu unii spun că de multă vreme ar fi avut un comportament dictatorial în relațiile de serviciu cu subalternii, mulți fiind cei care îi promiseseră că se vor răzbuna. Pe de altă parte, anumite persoane din conducerea unității ne-au declarat că Gheorghe Cîrlan era, într-adevăr, autoritar, dar fără a depăși limitele fiind, în plus, un bun profesionist în domeniul aprovizionării. Acesta a lucrat la Pangran SA circa trei ani de zile, fiind venit prin transfer de la Baza 22. Poliția efectuează cercetări.

**Vali ȘTIRBU**

# Noi construcții la Spitalul de Neurochirurgie Tătărași

*• se elimină astfel transportul bolnavilor de la un spital la altul •*

În trimestrul II al acestui an, la Spitalul de neurochirurgie din Tătărași se intenționează să se realizeze o extindere a actualei clădiri, cu spații adecvate pentru primirea cazurilor de urgență. Se elimină în acest mod transportul bolnavilor de la un spital la altul, care în cazuri grave se poate solda cu deznodăminte tragice.

Conducerea Spitalului nr.3 a prezentat propunerea Direcției Sanitare, care a înaintat-o Ministerului Sănătății. Datorită faptului că asistența de urgență reprezintă una din prioritățile Ministerului Sănătății, se speră obținerea fondurilor necesare pentru realizarea a două noi secții: ortopedie, respectiv chirurgie maxilo-facială. Pînă acum, în spital funcționează secții cu specialitate, neurochirurgicală și oftalmologică. De altfel, instituția medicală funcționează într-o clădire care inițial fusese destinată tratării tuberculozei, astfel că există o serie de vicii în amplasarea și dotarea unor spații pentru noua destinație. De asemenea, există o serie de deficiențe legate de condițiile de primire a bolnavilor, circuitul acestora, precum și rezolvarea promptă a unor urgențe. În aceste condiții se impune o extindere a spitalului cu încăperi adecvate pentru tratarea politraumatismelor. Extinderea este proiectată pe o suprafață de 3200 m.p., fiind necesară o investiție de aproximativ 200 milioane lei.

**Mihaela CĂNĂNĂU**

# Conferință de presă a Uniunii Teritoriale a Sindicatelor Feroviare din Moldova

*• Sindicaliștii consideră că demiterea liderului sindicatului din învățămîntul preuniversitar Gheorghe Onofrei s-a făcut abuziv •*

Sîmbătă, 22 martie 1993, la Clubul CFR a avut loc conferința de presă a Uniunii Teritoriale a Sindicatelor Libere Feroviare din Moldova, prezentată de domnii Victor Condurache, liderul sindicatului Mișcare-comercial, Petre Gireadă, liderul sindicatului Vagoane, Florin Lazăr, liderul sindicatului Instalații, Gheorghe Prodan și Dan Gâină, liderii sindicatului Linii. Pe ordinea de zi s-au aflat patru puncte și anume: motivația apariției săptămînalului "Ceferistul", editat de uniune, exprimarea unui punct de vedere public în legătură cu desfacerea contractului de muncă al profesorului Gheorghe Onofrei, liderul sindicatului din învățămîntul preuniversitar ieșean, poziția față de întreruperea emisiei postului de radio VOX T și discuții preliminarii cu privire la editarea unui ziar al tuturor sindicatelor din județul Iași, indiferent de profil. Primul număr al săptămînalului "Ceferistul" a apărut pe 8 martie 1993, în prezent aflîndu-se la numărul al treilea.

"Acest săptămînal a apărut datorită acțiunii puterii asupra sindicatelor din SNCFR, datorită interzicerii administrației de a ne da posibilitatea să comunicăm cu membrii noștri de sindicat prin mijloace specifice (telespiker, telegrame, telefon), datorită intoxicării acestora de către administrație cu informații false sau trunchiate" - a declarat dl. Victor Condurache. Săptămînalul 'Ceferistul" este singurul de acest fel din țară și ajunge în toată regionala CFR Iași, depășind chiar granițile ei datorită ceferiștilor care îl distribuie. În această publicație vor apărea necazurile salariaților de la CFR, discuțiile pe care liderii de sindicat le vor avea cu administrația SNCFR sau cu Guvernul, anumite explicații juridice etc. La punctul doi al ordinii de zi, organizatorii conferinței au considerat că desfacerea contractului de muncă al liderului sindicatului din învățămîntul preuniversitar, Gheorghe Onofrei, s-a făcut abuziv.

**Vali ȘTIRBU**

# "Am găsit la Iași o Școală Psihologică de valoare"

*• Interviu cu domnul David Manier, director asociat al "Programului de promovare a psihologiei în România" •*

Departamentul de psihologie al "Școlii pentru cercetări sociale" din New York a inițiat un program de asistență pentru cercetarea psihologică românească, cuprinzînd consultări cu specialiști în domeniu din marile centre universitare de la noi din țară. În legătură cu acest program și obiectivele sale pe termen scurt și în perspectivă am solicitat un interviu.

**- D-le Manier, în ce constă esența programului de promovare a psihologiei în România?**

- Programul este inițiat de fundația McDonall din Statele Unite și constă în acordarea de asistență în psihologie, schimb de experiență în centrele universitare din București, Iași și Cluj. Fondurile provin tot de la fundația McDonall și vor fi folosite, printre altele, pentru a plăti deplasarea unor specialiști și profesori americani și vesteuropeni în România, în scopul susținerii de cursuri și seminarii de psihologie. De asemenea, deținem fonduri pentru dotarea de laboratoare și susținerea activității de cercetare în domeniu.

**- Care este părerea d-voastră despre nivelul psihologiei românești?**

- Din păcate, nu mi-am putut forma o opinie deoarece nu cunosc suficient contribuțiile psihologilor români, însă am avut cîteva întîlniri extrem de interesante cu profesori de psihologie de aici și sînt impresionat de activitatea pe care o desfășoară, un exemplu fiind și profesorul Adrian Neculau de la Universitatea din Iași. Am găsit aici cărți de valoare, articole pertinente și documente, pe scurt, o adevărată psihologie de înalt nivel. Ceea ce lipsește este comunicarea intensă și ceva surse de informație.

**- Ce veți întreprinde concret aici în Iași?**

- Din păcate, nu vom rămîne în orașul dvs. decît o zi. Spun "din păcate" deoarece am fost întîmpinați aici cu multă căldură și am găsit o mare deschidere și interes. În orice caz, ne vom întîlni, eu și colegul meu, cu profesori de psihologie, în primul rînd, dar și cu specialiști din domenii adiacente, cu studenți, căutînd să aflăm oportunitățile de asistență în domeniul didactic și să aflăm necesitățile de echipament și dotare. Vom analiza cererile de echipament pentru a asigura o asistență eficientă.

**A consemnat Daniel SÎRBU**

*La Botoșani,*

## Membrii "Asociației Participanților la Evenimentele Revoluționare din ~~22-25 decembrie~~ 1989" sînt marginalizați și li se refuză un sediu

Asociația Participanților la Evenimentele Revoluționare din decembrie 1989, constituită în octombrie 1992, din inițiativa profesorului Petrea Curcă, fost președinte al primului Consiliu județean FSN și apoi al CPUN local, a avut sîmbătă, 20.03.1993, o întîlnire unde s-au dezbătut problemele curente ale asociației. Iată cîteva din afirmațiile profesorului P. Curcă, președintele asociației:" se acreditează ideea că aceste asociații sînt adunături de răi sociali care vin acum și vor recompensă de la sociatete. Dar de pe urma acestor "răi sociali", unii au reușit în politică în plan local sau central, alții învîrt milioane, iar naivii sentimentali se hrănesc cu cuvîntări și speranțe, unii sînt aruncați în stradă, iar unii au intrat realmente derivă socială. Se urmărește nu știu de ce, discreditarea noastră" O altă problemă a asociației este lipsa unui spațiu pentru sediu. "Noi am fost aici de pe 22 decembrie 1989 pînă în 6 ianuarie 1990, cînd s-a instituționalizat Primăria Județului, am păzit această clădire și acum să nu avem nici măcar o cameră de 2 pe 2 metri pătrați?" a mai spus prof. P. Curcă.

**Val GURALIUC**

# În Grădina Botanică din Iași au fost descoperite cinci izvoare de apă minerală

Odată cu primele zile de primăvară, în Grădina Botanică au apărut primele flori: ghioceii, crucea voinicului și viorelele. În următoarele 10 zile este așteptat un adevărat spectacol floral: înflorirea celor peste 100 de soiuri de lalele, aparținînd la 7 soiuri diferite. Primele apărute vor fi cele pitice, mai apoi urmînd cele înalte. În sere a început înflorirea splendidei colecții de crini Amaryllis.

Grădina Botanică nu este numai un adevărat rai al florilor și copacilor. Aici s-au descoperit cinci izvoare de apă minerală al căror debit, stabil, depășește 200 metri cubi în 24 de ore.

Această apă este de o calitate deosebită, corespunzînd calitativ celor mai severe standarde vest-europene: conținutul de săruri este de 1051 mg/l, iar conținutul de magneziu de 80 mg/l. Menționăm că standardele amintite recomandă pentru consum numai apele minerale cu pînă la 1500 mg săruri la litru.

Calitățile acestei ape au fost mult timp contestate, și de aceea s-au repetat analizele ei de peste 30 de ori, în diferite laboratoare specializate din Iași și București, dar rezultatele analizelor, precum și studiile geologice efectuate au arătat că apa este curată, provenind din niște alveole aplatizate, cu compoziție de pietriș și nisip, situate la 40 de metri adîncime.

Apa de aici are și calități medicinale, facilitînd procesul digestiv și fiind recomandate în diskinezii biliare.

Exploatarea izvorului a fost încredințată firmei Universal L.D., care a obținut concesionarea unei suprafețe de teren îmn marginea Grădinii Botanice, unde a ridicat o hală pentru îmbutelierea apei. Utilajul tehnologic se află deja în țară, și se speră ca începînd de la 1 iunie lașul să poată beneficia de acest dar al naturii. Din calculele făcute la actualele costuri, se pare că prețul unui litru de apă nu va depăși 30 de lei.

**Cristian DUNAR**

# A 43-a aniversare a Zilei Mondiale a Meteorologiei

**În fiecare an, la 23 martie, se sărbătorește, în întreaga lume, Ziua Mondială a Meteorologiei, pentru a marca intrarea în vigoare în acea zi, în 1950, a Convenției Meteorologice Internaționale.**

**Meteorologia este** știința despre atmosferă, care studiază legile după care se desfășoară procesele și fenomenele ce au loc în învelișul de aer ce înconjoară Pămîntul. Încă din 1873, la Viena, la Primul Congres Meteorologic Internațional s-a convenit asupra necesității de a executa observații la scara globului. Se declara atunci că: "...societatea meteorologică nu a fost creată pentru un oraș nici pentru o regiune, ci pentru lumea întreagă".

În fiecare an, pentru celebrarea acestei zile se alege un subiect, o temă de dezbatere. Anul acesta, Consiliul Executiv al OMM a decis ca Ziua Meteorologiei Mondiale să fie consacrată temei "Meteorologia și transferul de tehnologie". Pentru ca toate țările să aibă garantat un nivel satisfăcător al științei meteorologice și al aplicațiilor sale, OMM promovează cooperarea internațională, iar principalul scop al transferului de tehnologie dintr-o parte a lumii în alta este de a încerca realizarea unei distribuții echitabile a resurselor. Ziua Mondială a Meteorologiei înseamnă un prilej de bilanț dar și de îngrijorare și preocupare. Transferul de tehnologie în țările membre OMM a contribuit și trebuie să contribuie și în continuare la protejarea vieților și proprietăților, la dezvoltarea socio-economică, la salvgardarea mediului înconjurător.

Centrul de prevedere a vremii pentru Moldova din Bacău, ca filială a Institutului Național de Meteorologie și Hidrologie București, are satisfacția unor realizări notabile în ceea ce privește activitatea de prognoză meteorologică, precum și în ce privește o strînsă colaborare și conlucrare cu cele două Filiale ale Regiei Apele Române Bacău și Iași. De asemeni, folosim acest prilej pentru a sensibiliza atît factorii Administrației de Stat cît și pe cei economici să contribuie la mai buna finanțare a activității noastre - cunoscîndu-se faptul că o unitate monetară investită în acest domeniu poate aduce un venit de 3 pînă la 30 de unități monetare.

**Șef Centru de Prevedere a Vremii Bacău - Mtg. pr. C. Prepeliță**

*ORAȘUL PE O COLOANĂ*

## O butelie va costa 18.000 lei

Începînd cu data de 22 martie a c. prețul unei butelii (ambalaj) a crescut de la 3 800 la 18 000 lei. Acest preț este valabil atît pentru persoanele fizice, cît și pentru cele juridice. Scumpirea s-a produs la cererea societăților comerciale care produc buteliile, iar prețul a fost negociat cu S.C. PECO S.A. București. Adaosul de 15% practicat de S.C. Peco S.A. a rămas neschimbat. Reamintim că pentru județul Iași au fost repartizate 6.000 de butelii ambalate eșalonate în patru tranșe trimestriale. **(C. STROESCU)**

## Zahărul infestat va fi din nou rafinat

De săptămîna trecută a început distribuirea cotei de zahăr subvenționat, restanță din august 1992. Rația este o jumătate de kg. de persoană la prețul de 48lei/kg. Zahărul infestat cu bacteria leuconostoc retras din rețeaua de magazine alimentare din Iași și aflat acum în depozite va fi trimis la Fabrica de zaghăr de la Rîmnicu Sărat pentru fi supus unui nou proces de rafinare, prin care să fie eliminată bacteria. După aceasta va fi readus în Iași și va fi distribuit, tot pe cartelă pentru completarea cantității de zahăr la rație pînă la un kg. de persoană.

## Noul club studențesc "Roșu și Negru"

Miercuri se inaugurează clubul studențesc "Disco-Club Roșu și Negru" în complexul studențesc "Tudor Vladimirescu", al cărui patron, Coropcea Ștefan-Mihai, colaborează îndeaproape cu Liviu Tudan, mentorul spiritual al acestui club.

Clubul are o capacitate de aproximativ 300 de locuri. Intrarea se va face pe bază de carnet de student, în regim de rezervare, iar prețurile vor fi acceptabile. O premieră în Iași este instalația de lumini, considerată a fi cea mai complexă și dotată din țară.

Domnul Liviu Tudan ar dori ca acest club să fie ca un început al reorganizării grupului rock "Roșu și Negru". Avem deja cîteva nume care vor face parte din componența formației: Cornel Cristei, Cristi Marinescu, Florin Ochescu, Liviu Tudan, căutările continuînd pentru baterist și solist vocal.

Domnul Liviu Tudan a promis că va aduce formații și cîntăreți ca Mircea Baniciu, Vasile Șeicaru, Mircea Vintilă, Florian Pittiș, Laura Stoica, "Compact", "Iris" și mulți alții, precum și personalități politice și din lumea artei. Tot din programul viitor, domnul Tudan vrea să organizeze aici o replică la cunoscutul top "3, 2, 1" și, bineînțeles, modă. **(C. NEDELCU)**

## O nouă secție de poliție

În cursul acestei săptămîni va fi deschisă Secția 4 Poliție, care își are sediul în cartierul Tătărași, pe strada Vasile Lupu, vizavi de Secția Ițitex-B. Lucrătorii acestei secții vor avea în pază cartierele Tătărași, Oancea, Ciric (inclusiv zona de agrement Ciric) și zona Abator. Pînă în prezent, Secția 4 funcționa în sediul Poliției Municipale. (C.C.)

Misiune economică n Grecia

Camera de Comerț și Industrie Iași organizează în perioada 21-23 aprilie 1993 o misiune economică la Salonic - Grecia.

În cadrul misiunii economice se va organiza:

- o expoziție în holul unui hotel din centrul comercial al Salonicului, avînd ca scop prezentarea de produse textile, artizanat și mică industrie din județ;
- întîlniri cu oameni de afaceri din Salonic și zonele adiacente.

Camera de Comerț și Industrie Iași asigură toate serviciile la următoarele tarife:

- taxa participare 15 USD
- transport persoane cu autocar grecesc 175 USD/persoană
- transport mostre 2 USD/kg
- cazare 55 USD/zi
- chirie spațiu expunere 5 USD/mp/zi

Cei interesați sînt rugați să se prezinte cu următoarele date: lista de mostre pentru expunere sau domeniul de interes pentru întîlniri, lista persoanelor participante și datele pașaportului.

Înscrierile se pot face pînă la 29 martie 1993, iarcosturile de participare se achită la CAmera de Comerț din Iași.

## Masă rotundă organizată de "Pro Democrația"

Sîmbătă, 27 martie, Asociația "Pro-Democrația" - filiala Iași organizează în Sala Galbenă din Prefectură masa rotundă cu tema "Transparența procesului legislativ", la care sînt invitați să participe parlamentarii de Iași și reprezentanții mass-mediei locale.

La dialogul purtat de jurnaliști cu parlamentarii ieșeni, moderatori vor fi George Poede, lector la Catedra de "Politologie" a Universității "Al.I.Cuza" și Ileana Pîrlea, membru în comitetul director al Asociației "Pro-Democrația" - București. **(S. SĂRĂȚEANU)**

## A murit actorul ieșean Saul Taișler

Teatrul Național "Vasile Alecsandri anunță cu durere că duminică 21 martie s-a stins din viață, în urma unei îndelungate suferințe, actorul SAUL TAIȘLER. Peste Saul Taișler, interpret cu un robust temperament, inteligent și inimos, care a slujit scena ieșeană vreme de mai bine de patru decenii, a căzut ultima cortină.

Îl regretă și publicul, care nu uită rolurile construite de el cu migală, și actorii Naționalului ieșean, pentru care a fost un foarte bun coleg.

CENTRUL PENTRU INSTRUIRE ÎN INFORMATICĂ
Iași Str. Golia nr. 14 tel. 115944
primește înscrieri pentru următoarele cursuri de instruire în utilizarea PC:
→ inițiere în utilizarea PC
→ formare operatori PC
→ utilizare PC în activitatea de secretariat (tehnoredactare)
→ programare PC (TURBO-C, TURBO PASCAL)
→ desenare utilizînd PC (AUTOCAD)
→ realizare baze de date pentru PC (dBase)
Înscrieri și detalii suplimentare la sediul centrului.

S.C. OMEGA-TURISM S.R.L.
B-dul Independenței nr.1. Telefon: 117972
• SLOVACIA (Bratislava) - plecări în fiecare luni, ora 10, PREȚ 15.490 lei.
• GRECIA (Salonic) plecare 24.04.1993, durata 5 zile, autocar, preț informativ 125.000 lei. persoane peste 40 ani.
• TURCIA - 27.03; 3.04.1993
• POLONIA - 24; 26; 28.03.1993
• UNGARIA - 29; 30.03; 12; 24.04.1993
Firma vă poate asigura avion pe rutele:
IAȘI-ARAD • IAȘI-ATENA • IAȘI-VARȘOVIA
IAȘI-BUDAPESTA • IAȘI-EGIPT • IAȘI-INDIA

# RUSIA ÎN PRAGUL UNUI RĂZBOI CIVIL?

## Parlamentul rus consideră neconstituțională decizia lui Boris Eltîn de a-și atribui puteri extraordinare

Parlamentul Rusiei (Sovietul Suprem) s-a întrunit ieri într-o ședință de urgență pentru a examina decizia luată sîmbătă de președintele Boris Eltîn, care, printr-un decret și-a atribuit împuterniciri speciale pînă la 25 aprilie a.c., dată la care a programat ținerea unui referendum popular, care să decidă asupra sistemului de guvernare în Rusia, sistem prezidențial sau sistem parlamentar. Cu o majoritate covîrșitoare, parlamentul a apreciat că decretul emis de Boris Eltîn este anticonstituțional și a sesizat Curtea Supremă, cerîndu-i să se pronunțe de urgență în această problemă. Parlamentul se întrunește din nou astăzi pentru a decide convocarea unei alte sesiuni extraordinare a Congresului **deputaților poporului, forul suprem al țării, care poate hotărî în** cazul în care Curtea Constituțională va decide că decretul lui Eltîn reprezintă o încălcare a constituției. Totul depinde acum de verdictul pe care îl va da Curtea Constituțională, dar președintele acesteia s-a pronunțat deja ieri, cînd a declarat că, după părerea sa, a fost comisă o încălcare a constituției.

Experții juridici afirmă, potrivit BBC, că prevederile actualei constituții nu sînt perfect clare în această privință, ceea ce lasă loc la interpretări.

## Premierul Cernomîrdin sprijină acțiunea președintelui rus

**"Dacă nu va fi stăvilită criza politică ce afectează țara, dacă nu va fi stopată prăbușirea catastrofală către haos, samavolnicie, fărădelege și degradarea societății, nu va fi posibilă realizarea nici unei reforme, nu va fi posibilă funcționarea normală a economiei naționale", a declarat premierul rus, Viktor Cernomîrdin, potrivit agenției ITAR-TASS, într-un mesaj televizat adresat națiunii. Șeful executivului, flancat de miniștrii de interne, Viktor Erin, de cel al securității, Viktor Barannikov și de cel al apărării, Pavel Graciov, a precizat, după cum adaugă AFP, că "situația economică a Rusiei este acutizată de grava confruntare politică ce amenință a atinge un punct incendiar".**

**"Sînt convins că vom putea supraviețui, dar numai acționînd împreună", a mai spus Cernomîrdin. În ce privește misiunea forțelor armate în această perioadă confuză, el a arătat: "Vi se cere un singur lucru - să respectați jurămîntul de credință".**

## Conservatorii ruși considera sprijinul internațional acordat lui Boris Eltîn "intervenție brutală în treburile interne"

Vicepreședintele Comitetului pentru afaceri internaționale al parlamentului rus, Serghei Mihailov, a calificat sprijinul manifestat de Occident în favoarea lui Boris Eltîn drept "intervenție brutală în treburile interne" ale Rusiei, transmite AFP. Mihailov s-a referit, pe de altă parte, la un apel al deputaților adresat "parlamentelor, guvernelor și poporelor din lumea întreagă" destinate a explica situația politică din țară. "Acest document este deja pregătit", a precizat el.

## Ministrul Afacerilor Externe al Rusiei consideră că Boris Eltîn acționează în limitele Constituției

"Președintele Boris Eltîn acționează strict în limitele constituției și ale normelor de drept, este garantul statului de drept și al evoluției libertăților democratice în Rusia" - a declarat, într-un interviu acordat în exclusivitate agențiilor ITAR-TASS, AP și Reuter, ministrul rus al afacerilor externe, Andrei Kozîrev.

Referindu-se la sprijinul internațional de care se bucură Eltîn, șeful diplomației ruse a declarat că este "de apreciat și important, dar în nici un caz hotărîtor", menționînd că evenimentele ce au loc astăzi în Rusia "sînt probleme interne" și "nimeni nu va hotărî pentru noi." Rușii sînt în fața unei alternative: fie apără drepturile cucerite în august 1991 după eșuarea puciului, Rusia avînd posibilitatea să devină o putere civilizată, democratică, fie alunecă spre dictatură, respectiv, excluderea Rusiei din rîndul țărilor democratice ale lumii, confruntarea cu haosul și lupte interne", a menționat Kozîrev.

## Primarul orașului Sankt-Petersburg îl sprijină pe președintele rus

Apelul președintelui Eltîn, adresat poporului "nu conține nimic anticonstituțional", a declarat primarul Sankt-Petresburgului, Anatoli Sobciak, la sesiunea Consiliului orășenesc, transmisă în direct la televiziune, informează ITAR-TASS.

Conform opiniei lui Sobciak, Boris Eltîn "a hotărît să înceapă cu sine și să primească un răspuns la întrebarea aveți sau nu încredere în președintele țării", menționînd că ar fi fost într-adevăr anticonstituțional "dacă președintele ar fi pus întrebarea aveți sau nu încredere în Parlament, Congres sau Curtea Constituțională". Soluția de ieșire din criza constituțională, opinează primarul Sankt-Petersburgului, este "destășurarea referendumului pe 25 aprilie, cînd poporul va dovedi în cine are încredere".

## Cabinetele diplomatice din întreaga lume sprijină inițiativa lui Boris Eltîn

**• Franța**

Parisul a susținut ieri declarația președintelui rus Boris Eltîn de instaurare a unei "autorități speciale" și a reînnoit apelul referitor la un summit de urgență al grupului celor șapte state occidentale puternic industrializate (G7), în vederea posibilității de acordare a unui ajutor Rusiei, relatează Reuter. Într-o declarație a Ministerului de externe francez se menționează că "mai mult ca oricînd, ajutorul internațional pare necesar și urgent în scopul de a sprijini tranziția în Rusia spre o economie de piață și de a consolida instituțiile democratice".

**• Japonia**

Primul ministru al Japoniei, Kiichi Miyazawa, și-a exprimat luni sprijinul față de președintele rus Boris Eltîn, care este confruntat serios cu opoziția Parlamentului, în legătură cu decizia sa de instaurare a conducerii prezidențiale speciale - informează France Presse.

"Nu doresc să discut depre ceea ce se petrece în Rusia, aceasta fiind o chestiune internă a Rusiei, însă noi dorim să acordăm sprijinul politicii de reforme pe care o promovează Eltîn" - a spus premierul nipon.

**• Cehia**

"Sînt convins că deciziile președintelui Boris Eltîn vor duce la reglementarea crizei puterii din Rusia", se arată într-o declarație a șefului statului ceh, Vaclav Havel.

Președintele Eltîn, se spune în declarația liderului ceh, constituio garantul democrației în Rusia, întreaga omenire fiind interesată ca autoritățile de la Moscova să nu abandoneze calea spre economia de piață - relatează Itar-Tass.

**• Ungaria**

"Hotărîrea președintelui Boris Eltîn de a oferi poporului său posibilitatea desemnării structurii statale constituie un demers perfect legal și justificat", a declarat ministrul ungar de externe, Geza Jeszenszky. "Ales într-o perioadă de tranziție, a afirmat el, parlamentul Federației Ruse nu este un organism cu mari tradiții democratice".

Ungaria, a spus Jeszenszky, ministrul ungar, "este interesată în menținerea cursului spre democrație în Rusia", relatează MTI și France Presse.

## Mediile politice românești au reacționat prompt la evenimentele de la Moscova

**• Declarația Guvernului României cu privire la evoluțiile interne din Federația Rusă**

Guvernul României a urmărit cu deosebită atenție evoluțiile politice interne din Federația Rusă, agravate recent de tensiunea apărută între președintele Boris Eltîn și Parlament îndeosebi după instaurarea de către președinte, la 20 martie 1993, a regimului special de guvernare.

Pentru România, țară situată în vecinătatea Federației Ruse - ca și pentru Europa și, în general, pentru întreaga lume, este deosebit de importantă asigurarea continuității procesului de democratizare și reformă din Federația Rusă, proces care este puternic marcat de personalitatea președintelui Boris Eltîn.

Tocmai de aceea, Guvernul României susține eforturile guvernului Rusiei, ale tuturor forțelor politice democratice din această țară, care se pronunță și acționează pentru reformă și reînnoire, împotriva restaurației comuniste, pentru un viitor mai bun și prosper poporului rus.

Guvernul României își exprimă speranța că actuala situație din Federația rusă își va găsi soluții politice, pe calea dialogului și a compromisului, fără confruntare și violență, pentru ca procesul de democratizare și tranziție la economia de piață din această țară să-și continuie cursul, pentru a se bara drumul restaurației comuniste care ar arunca din nou lumea pe drumul confruntării. România este profund și direct interesată într-o reglementare democratică a tuturor acesto probleme.

**• Declarația președintelui Convenției Democratice**

În legătură cu situația politică de la Moscova, create de măsurile întreprinse de președintele Boris Eltîn și de reacția legislativului Federației Ruse, Emil Constantinescu, președintele Convenției Democratice, a declarat: "Partidele și formațiunile politice din Convenția Democratică din România își exprimă sprijinul ferm pentru forțele democratice din Rusia, care doresc continuarea reformei economice și instaurarea unei democrații reale de tip occidental, căreia istoria i-a confirmat viabilitatea.

Sîntem alături de toți cetățenii Rusiei, pentru care viitorul țării lor nu poate fi conceput decît în spiritul unei Europe unite și libere. Este singura cale de a împiedica revenirea la un sistem condamnat de istorie, care a adus omenirii atîtea suferințe."

**Jacques Chirac și Valéry Giscard d'Estaing - liderii partidelor de dreapta din Franța - au reușit să pună capăt perioadei de guvernare socialistă și sînt hotărîți să-l determine pe președintele François Mitterrand să demisioneze înainte de încheierea mandatului său.**

*Surpriză de proporții la alegerile din Franța*

# Forțele de stînga n-au obținut nici un loc în Parlament în primul tur de scrutin

Ieri, în Franța, alegătorii s-au prezentat la urne pentru a-i alege pe cei 547 de membri ai Adunării Naționale, camera inferioară a Parlamentului francez. Rezultatele, aproape complete, prezentate ieri dimineață la Radio France International, atestă o înfrîngre severă a forțelor de stînga, și în primul rînd a Partidului Socialist.

Forțele de dreapta grupate în jurul celor două formațiuni principale, Adunarea pentru Republică (RPR), condusă de Jacques Chirac și Uniunea pentru Democrație în Franța (UDF), condusă de fostul președinte Valery Giscard d'Estaing, au obținut 40% din totalul sufragiilor, în vreme ce socialiștii președintelui Francois Mitterrand doar circa 20%, ecologiștii 9%. Frontul Național ( de extremă dreapta) 12,5 %, iar comuniștii 5%. Potrivit sistemului electoral francez actual, în fiecare circumscripție electorală partidul care întrunește majoritatea voturilor obține automat toate locurile în Parlament pentru circumscripția respectivă. Datorită acestui sistem, forțele de stînga n-au obținut în primul tur nici un loc, iar în turul doi se apreciază că nu vor putea obține mai mult de circa 100 de locuri.

Partidele de dreapta au fost, totuși, prudente în a comenta victoria lor și au cerut tuturor militanților să se mobilizeze exemplar pentru turul doi, care va avea loc duminica viitoare, pentru a obține o victorie absolută și de necontestat. Singurul care și-a permis să lanseze un avertisment, actualului președinte fost liderul UDF, Valery Giscard d'Estaing a declarat că Francois Mitterand va fi nevoit "să țină seama de punctul de vedere al enormei majorități parlamentare în conducerea Franței".

Primul ministru, Pierre Beregovoy, a declarat că înfrîngerea este datorată recesiunii economice europene și a ratei ridicate a șomajului din Franța.

În realitate, înfrîngerea s-a datorat valului de insuccese ale socialiștilor în întrecerea de relansare a economiei franceze și scandalurilor politice în care aceștia au fost implicați (afacerea sîngelui contaminat cu virusul HIV).

Se prefigurează o nouă coabitare între un președinte socialist și un guvern de dreapta cum s-a mai întîmplat în perioada în care liderul RPR, Jacques Chirac, a fost prim - ministru. De această dată, însă, dreapta este hotărîtă să nu mai facă nici o concesie președintelui și de aceea este posibil un conflict care să ducă la demisia lui Francios Mitterrand înainte de încheierea mandatului său în 1994.

**Cristian RACU**

*Coreea de Nord se află în pragul declanșării războiului*

# Iranul și coreenii colaborează în domeniul producerii armelor nucleare

Kim Ir Sen, "conducătorul" adulat al R.P.D. Coreene, nu se află la prima sa hotărîre cu vădit caracter ostil împotriva "forțelor imperialiste" (SUA și Coreea de Sud). Sub pretextul unei "agresiuni sudiste", în iunie 1950, 5 divizii aflate sub conducerea lui Kim Ir Sen ocupă în două zile orașul Seul, capitala Coreei de Sud. Au intervenit Statele Unite, Franța și Belgia la cererea ONU (URSS nu a îndrăznit să facă uz de dreptul său de veto în Consiliul de Securitate) și, un an mai tîrziu, a fost semnat armistițiul de la Pan-Mun-Yam.

Astăzi, situația se repetă. Coreea comunistă refuză inspecția unor fabrici de armament, suspectate de producerea unor bombe nucleare și, pentru a fi mai convingătoare, a decis să se retragă din Tratatul de neproliferare a armelor nucleare. Situația a evoluat pe fondul desfășurării manevrelor militare mixte ale Coreei de Sud și SUA ("Team Spirit"), care au un caracter defensiv și, în plus, numărul soldaților care iau parte la aceste manevre este redus considerabil în comparație cu alți ani.

China, singurul aliat de pînă acum al Coreei de Nord - cine se aseamănă se adună! - va juca, probabil, un rol de mediator pentru soluționarea conflictului creat în peninsula coreeană. În cazul în care China își va da acordul pentru adoptarea de către Națiunile Unite a unor sancțiuni economice împotriva Coreei de Nord, regimul comunist de la Phenian va fi puternic afectat de această lovitură. Cel puțin așa cred occidentalii.

Ultimul număr al revistei americane "U.S. News and World Report" afirmă într-un articol că Iranul și Coreea de Nord colaborează pentru dezvoltarea programelor de arme nucleare. Phenianul a primit din partea Iranului 500 milioane de dolari pentru perfecționarea rachetelor balistice capabile să lovească ținte amplasate în Japonia. Se pare că autoritățile de la Tokyo știu mai multe lucruri, Japonia fiind țara care își manifestă îngrijorarea crescîndă în legătură cu poziția adoptată de conducerea Coreei comuniste.

În orice caz, atitudinea dictatorului comunist de la Phenian nu poate duce decît la două rezultate: ori țara sa va călca pe urmele Irakului, aflat sub cizma "colegului" său, Saddam Hussein, ori regimul totalitar comunist va fi răsturnat de la putere, iar noi vom fi martorii multașteptatei reunificări a celor două Corei.

**Radu MEȘNIȚĂ**

*La New-York.*

# Negocierile de pace privind Bosnia-Herțegovina sînt în impas

Conferința internațională asupra fostei Iugoslavii nu a înregistrat nici un progres la sfîrșitul săptămînii trecute și, potrivit declarațiilor mediatorului comunitar, lordul Owen, negocierile ar putea fi întrerupte dacă delegații bosniaci nu își vor schimba atitudinea în mod radical, transmite agenția France Presse.

Șeful delegației musulmane, președintele Alia Izetbegocivi care se află la New York de miercurea trecută, refuză să poarte "discuții de substanță" atîta timp cît sîrbii nu vor înceta asedierea enclavei musulmane din estul Bosniei, Strebrenița.

Duminică, mai notează AFP, lordul Owen și-a concentrat activitatea asupra punerii la punct a unei "strategii" împreună cu emisarii american și rus, Reginald Bartholomew și Vitali Ciurkin. Pe de altă parte, purtătorul de cuvînt al conferinței, Fred Eckhard, a dat ca incertă prezența, la dezbaterile de luni, a mediatorului ONU, Cyrus Vance, care este bolnav.

Membrii Consiliului de Securitate și copreședinții conferinței sperau să obțină acordul părții musulmane pentru planul de pace privind Bosnia-Herțegovina, acceptat anterior de partea croată, și astfel să izoleze pe sîrbi, prin aplicarea unui nou set de sancțiuni.

Un diplomat european, citat de AFP, atrăgea însă atenția că dacă această conferință de pace va eșua nu numai din cauza sîrbilor, ci și a musulmanilor, "nu este sigur că (președintele) Izetbegovici va mai fi ajutat".

În ce îl privește, liderul sîrbilor bosniaci, Radovan Karadjici a amenințat că dacă în Consiliul de Securitate vor fi adoptate noi sancțiuni împotriva Serbiei, sau o rezoluție ce ar stipula recurgerea la măsuri militare pentru a asigura respectarea zonei de excludere aeriană deasupra Bosniei-Herțegovina, sîrbii nu vor mai participa la negocieri.


Societatea AMIRAL
Iași - România
Telefon: 098/142580
organizează:
excursii
POLONIA 28.03
TURCIA 28.03
Bratislava-Praga 25.03
sejururi la BUȘTENI (hotel Silva), DURĂU (hotel Bradul) și VATRA DORNEI (Hotel Călimani)
Reamintim că la sediul acestei societăți se preiau anunțuri de mică publicitate pentru monitorul

BANCA DACIA FELIX S.A.
- CLUJ NAPOCA -
are plăcerea de a vă anunța deschiderea începînd cu data de 8 martie 1993 a sucursalei sale din Iași.
Societatea bancară "DACIA FELIX", una din primele societăți de acest fel, a fost creată pentru a sprijini, în primul rînd, activitățile private.
Ne propunem oferirea de servicii bancare de o calitate ireproșabilă.
Numărul clienților noștri, adevărați colaboratori, a crescut în fiecare zi și mîine sperăm și cu dvs.
De asemenea, Banca "DACIA FELIX" vinde acțiuni nominative în valoare de 5.000 lei și cumulative de 50.000 lei și 500.000 lei pentru persoane fizice și juridice.
Informații suplimentare se pot obține la sediul sucursalei noastre din B-dul Copou nr. 5, sau la telefoanele: 140320 (direct), 146220 int. 101, 102, 103.
DACIA FELIX S.A. CLUJ-NAPOCA BANCA

Fundația SOROS pentru o societate deschisă - București, Cluj, Iași, Timișoara
Soros Foundation for an Open Society
INSTITUTUL ROMAN PENTRU STUDII UMANISTICE LIBERTATEA
împreună cu
INSTITUTE FOR HUMAN STUDIES - SUA
și
FUNDAȚIA SOROS PENTRU O SOCIETATE DESCHISĂ
organizează între 23-25 aprilie a.c. la hotelul Palace din Sinaia,
o conferință cu tema
Renașterea Societății Civile în România:
Sectorul Voluntar Non-Profit
Conferința este deschisă reprezentanților fundațiilor, asociațiilor și organizațiilor (românești dar și străine care activează în România) ce sînt constituite pe baze voluntare și non-guvernamentale și care au drept principii de activitate filantropia, altruismul, caritatea. Manifestarea, prin tematica ce va fi abordată, își propune să dea răspuns la o serie de probleme, cum ar fi: care este legătura între asociațiile voluntare și democrație; în ce relație se află libertatea individuală cu acțiunea voluntară și care sînt resorturile acesteia; care sînt condițiile sociale și legale necesare pentru o activitate neîngrădită și eficientă a organismelor voluntare etc.
Pentru atingerea acestui scop organizatorii au nvitat specialiști în domeniu din Franța, SUA și Canada și vor pune la dispoziția participanților materiale științifice traduse în limba română. Participanților li se asigură decontarea transportului, masa și cazarea.
Organizațiile ce doresc să fie reprezentate pot obține invitații și formulare de înregistrare contactîndu-ne la adresa:
I.R.S.U.L.
O.P. 13 C.P. 29, București
tel: 01-6664912; fax: 01-3128561
sau la adresa Fundației SOROS - IAȘI
Bd. Copou nr. 19, tel. 146935, fax 147100

# Sîntem, totuși, un popor sentimental!

Cred că odată cu sintagma "România, țară eminamente agricolă" s-a născut și cealaltă "Românii - popor sentimental". Paradoxal, dar cea mai precisă formulă a emis-o un nesentimental: I.L. Caragiale. Neîndoielnic, după cîte știu, Caragiale era un duios. Ne povestea, de pildă, pianistul ieșean Ilie Sibianu, profesor la Conservator, care studiase la Berlin, în timp ce Caragiale locuia acolo și-l frecventa, că în timp ce-l asculta cîntînd din Beethoven, conu Iancu plîngea și îi șoptea la ureche: " acum, Beethoven stă de vorbă cu Dumnezeu". Pentru ca apoi, cînd își revenea să se explice: "ce vrei, sînt și eu sentimental, ca tot românul". Avea dreptate Caragiale, am fost și am rămas un popor sentimental. Poate că acesta-i norocul nostru, cînd alții se trag cu mîinile de cap, noi ne înduioșăm și ne topim de emoție. Poate asta ni se trage și de la cadrul în care a copilărit acest popor trăitor între codri și ape domoale, într-un peisaj calm, cu pămînturi bogate și climă generoasă. Oricum, să recunoaștem, astăzi rezistăm prin apetența pentru sentimentalism. Dar boala asta nu e de azi, de ieri. De pildă, cine are răbdarea să cerceteze corespondența... veselului George Topîrceanu cu scriitorul N.N. Beldiceanu (bunul prieten al lui Savodeanu) vede cît de greu trăgea sania pe uscat autorul "Migdalelor amare", dar aceasta nu-l împiedică să se amuze scriind:

O blestemată curiozitate
De ună zi! Cu gînduri indiscrete,
Am profanat albumul unei fete,
Acest muzeu de lucruri delicate.

Din acel album, vom afla că "amorul este un lucru foarte mare" - ne-o spune dl. Guță Popîndău. Topîrceanu a pedalat aici pe note umoristice. Era în specialitatea lui. Cînd însă acel album cu lucrări delicate ia proporții la scară națională, deschis la îndemîna oricui, întreprinderea capătă rol social și merită să o analizăm.

O viroză rebelă m-a silit la o stabulație obligatorie, cu toate avatarurile respective. Printre alte însă a fost și redescoperirea aparatului de radio. Să recunoaștem: radioul riscă, în actuala dezvoltare, să devină fratele mic al televiziunii. Cei puțin, oamenii grăbiți aproape îi uită prezența. El stă într-un colț al apartamentului și spune despre toate; el spune, el ascultă. Și deodată, forțat de situație, începi să-l auzi și descoperi un neașteptat prieten care te ține de vorbă exact cînd aveai nevoie. Prin intermediul gureșului aparat ești în contact cu lumea de afară. La început, ai impresia că-ți vin vești de pe altă lume. Treptat însă, cînd auzi de indexări la salarii și manifestații sindicale, îți dai seama că e lumea ta și ciulești urechile. Astfel, ca într-o baltă cu apă suspectă, te lași dus de curent și începi să sesizezi anumite dominante ale... vremii tale. De pildă, pe mine unul m-a șocat sentimentalismul impregnat în toate actele noastre. Goethe mărturisea că a scris romanul "Suferințele tînărului Werther" ca să scape de sentimentalism și că, după ce l-a scris, s-a vindecat, în adevăr pentru totdeauna. Or, noi am trecut prin... purgatoriul "Petre Roman" și nu ne-am învățat minte. Mai știu vreo

*cafeaua de dimineață*

două "alegătoare coapte bine care țin lîngă suflet fotografia cu zîmbet pișicher și o alintă ca pe pisoi: "unde ești, tu, bibicule, să mai privatizezi niscaiva vile ceaușiste și drept dulău de pază, să-l angajezi pe Adrian Severin?" Am gustat din ciorba contabilă a domnului Stolojan, care ne-a lăsat la linguri de lemn și încă îl mai iubim pentru modul cum ne-a dus cu zăhărelul, anulîndu-ne pînă și rația de zahăr! Și am păsit în zodia Văcăroiu, cînd nu știm ce mai poate veni pe capul nostru, în orice caz bun, nu.

Plînge difuzorul de cîte necazuri poate auzi; lăcrimează crainica relatînd faptele; blesteamă gospodinele auzind mercurialul zilei și ne vîjîie capul de explicațiile oferite de miniștrii experți și de financiarii de la Banca Națională. Poporul geme, e îngenunchiat de mizerie, îl vezi la capătul puterilor... și totuși! Cînd nu te aștepți și ți-ar fi lehamite de viață, survine, pe neașteptate, sentimentalismul de toate categoriile. Răzbate de undeva un filon de rezistență la aceste manevre meschine. Cînd țara moare, baba se piaptănă, așa s-ar părea la prima impresie dar în fond e vorba de ceva mult mai important. Cînd e atîta puruleță încît se aduc probe în Parlament că dl. Andrei Pleșu a furat obiecte de aur din garnitura lui Ceaușescu și el; ministru fiind, tace ca peștele: cînd zilnic auzi de excrocherii și contrabande de miliarde realizate de niște cetățeni de toate națiile orientale dar numai români nu; cînd sarabanda prețurilor e ametitoare încît nu ne putem descurca de pe o zi pe alta - ei, bine, în aceste vremuri cumplite, poporul suferă, geme, scrîșnește din dinți, dar își vede nestingherit de treabă.

Spuneam mai sus că am fost nevoit să consum cîteva zile emisiunile de radio cu mărunțelul. Astfel, am putut constata că moda dedicatului de melodii aparentă pe micul ecran, e o adevărată molimă de radio. E o încrucișare de amabilități care ne arată adevăratul fiind sufletesc al acestui popor delicat și sentimental. Cum te scoli afli că "fericiții părinți îi urează micului Ionel de un an..." ori că "cei trei feciori din București, Ploiești și Craiova le trimit părinților bătrîni din satul Pîrloagele melodia «Cine are doi părinți» și le sărută mîna". Ce fericiți cred că se simt în ziua respectivă bătrînii din fundul satului cînd le cîntă Maria Dragomiroiu inspiratele versuri "Eu sînt mamă, fata voastră/Și-am venit în casa voastră", ori suava domnișoară Minodora Pupăză, cînd primește dedicația cu "Hai, bordeil" trimisă contra cost de cavalerul Mitică Rosmarin! E impresionant că cetățeanul necăjit sacrifică mult decît un kilogram de carne de dragul melodiei "Are mama doi feciori" și scotocește ultimii gologani pentru "Sus paharul, la mulți ani" Ba se întîmplă și concurențe, cînd se agață cîte zece de același cîntec, încît se simte jenat și bietul crainic.

Parcă ne-ar arde de glumă, dat fiind absurdul unor situații, parcă sună pe undeva: "kitch" însălările lăutărești, dar acestea pot fi considerate secundare. Principalul e că acest popor își vede mai departe de suflet și că Vasile nu uită de ziua Ilenei și nici nepoții de aniversarea bunicului.

Atîta timp cît studentul cumpără cu sacrificii o lalea pentru fata lui și cît timp profesoarele ies din școală cu brațele încărcate de flori; atîta timp cît mijloacele mass-media vor fi aglomerate de felicitări și urări, mai putem spera.

Poporul acesta, așa naiv cum îl putem judeca, nu s-a ticăloșit încă.

**Aurel LEON**

PULS PULS PULS PULS PULS

# Soarta României se hotărăște la Moscova

• comuniștii înlăturați de la putere la 22 decembrie 1989 abia așteaptă să ia legătura cu Kremlinul, să vîndă Țara din nou •

Evenimentul numărul unu al ultimelor zile stă în conflictul dintre președintele Federației Ruse, Boris Elțîn, și președintele Parlamentului rus, Ruslan Hasbulatov, accentuat prin măsura extremă a lui Elțîn, de a guverna prin decrete, într-o încercare disperată de a bloca ofensiva conservatorilor din Parlamentul rus. Aparent, am putea crede că este vorba despre o afacere internă a rușilor, ținînd de clasica luptă pentru puterea politică. Din nefericire, nu este deloc așa. Cei numiți în mod generic "conservatori" în Rusia fac parte, de fapt, dintr-un sistem foarte bine pus la punct, format din membrii fostului aparat birocratic și de partid al fostei Uniuni Sovietice, care, după perestroika lui Gorbaciov și, mai ales, după puciul comunist eșuat din vara anului 1991, a fost marginalizat, luîndu-i-se încet-încet prerogativele puterii. Așa ceva este greu de acceptat pentru niște oameni care, acum zece ani, făceau parte din sistemul de conducere al unui stat totalitar, ultracentralizat, superputere nucleară, arbitru politic internațional, deținător al unui teritoriu geografic imens, mai mare decît al fostului imperiu țarist. În legătură cu gestul disperat al președintelui Elțîn, de a prelua puterea și a guverna țara prin prerogative speciale, comentatorii au păreri diverse. Unii presupun că este un gest disperat, ultima carte pe care încearcă Elțîn să o joace în fața conservatorilor victorioși, alții presupun că Elțîn a procedat corect, avînd sprijin clar din partea armatei, a trupelor Ministerului de Interne și a reprezentanților complexului militaro-economic, singurul care mai funcționează din toată economia fostei URSS.

În cîteva zile vom afla adevărul, vom vedea cine a cîștigat lupta. Dacă vor învinge forțele conservatoare, care în ultima vreme au cîștigat teren, pe fondul gravei crize economice cu care se confruntă populația, demagogi care flutură fericitele vremuri din vremea lui Brejnev, cînd vodka și salamul erau ieftine, cînd URSS era o superputere și arbitru internațional în numeroase conflicte militare, atunci există pericolul ca Rusia să facă o piruetă de 180 de grade, să revină la un regim autoritar, să încerce, inclusiv, să recupereze teritoriile și zonele de influență lăsate "moștenire" de bunul unchi Stalin. Este imposibil, la acest moment, ca faimoasa "cortină de fier" să mai poată fi așezată în aceeași configurație geografică ca înainte de 1989. S-ar putea să asistăm la un fenomen de deplasare a cortinei de fier spre est. Ne întrebăm cu serioasă îngrijorare: pînă unde? Noul lagăr rusesc va cuprinde și România sau nu? Spaima noastră cea mare este că ar putea să fie așa, pentru că rușii ar avea nevoie de un culoar terestru care să facă legătura cu Bulgaria și Serbia, țări slavofone, aflate implicit în sfera de influență a Rusiei. Asta e spaima noastră cea mare: să nu fim părăsiți de Occident din nou, ca la Yalta, iar Rusia să-și refacă lagărul, care ar putea cuprinde Polonia, Slovacia, România, Bulgaria și Serbia. Occidentul ar putea fi oarecum mulțumit că a smuls Rusiei Germania de Est, Ungaria și Cehia. Dar acestea sînt doar speculații, dintre cele mai negre și mai înfricoșătoare.

Dacă va învinge Elțîn, toate țările din jur pot răsufla ușurate, pentru că s-ar amîna, sine die, pericolul unor confruntări serioase, care pot lua dimensiunea unui război civil în Rusia, dar se pot transforma și într-un război nuclear între țările din fosta URSS, în care pot fi angrenate și celelalte țări, pînă la proporția unui război mondial. Victoria lui Elțîn ar presupune, apoi, impunerea unui regim autoritar, pentru că altfel nu se poate, de tipul celui din Coreea de Sud, în care să funcționeze relațiile economice de tip capitalist, să se aprofundeze reforma spre economia de piață, dar cu un control strict asupra vieții politice, a mijloacelor mass-media și asupra populației, prin intermediul serviciilor secrete și al poliției. Îngrijorarea noastră, a românilor, este serioasă. Victoria conservatorilor din Rusia riscă să transforme în dulce nostalgie unirea Basarabiei cu Țara, sau, mai grav, riscă să ne plaseze iarăși în zona de influență politică, militară și economică a Rusiei neoimperialiste. Birocrația agresivă, stalinistă și conservatoare din fostul PCR, înlăturată de la putere după 22 decembrie 1989, va lua imediat legătura, în cazul victoriei conservatorilor, cu Moscova, va oferi garanții politice ferme și ne va vinde iremediabil (sau cel puțin pentru două generații) Rusiei neoimperialiste. Trebuie să fim atenți la acest pericol, la adevăratul pericol care ne pîndește acum. Indiferent care va fi rezultatul luptei pentru putere de la Moscova, noi trebuie să căutăm să ne împotrivim influenței criminale, antinaționale și anihilante ce poate veni de la Kremlin.

**Cornel CRISTOIU**

*ULTIMUL VAGON POȘTAL*

# În România e mai rentabil să fii șomer decît să muncești

**În urma articolelor publicate în ziarul dumneavoastră legat de nemulțumirile și acțiunile revendicative ale sindicatelor din învățămînt și sănătate precum și stadiul și modul cum se intenționează soluționarea lor, am încercat și noi, cei care avem "onoarea să muncim", să ne punem cîteva întrebări și să facem cîteva calcule înainte ca fenomenul să se legifereze sau să ia amploare.**

**Astfel, în negocierea cu "MĂRIA SA GUVERNUL" se intenționează majorarea bugetului de la învățămînt și sănătate prin reținerea de la salariați a 1-2% taxă pentru învățămînt și 1-2% taxă pentru asigurarea sănătății.**

**Informăm pe domnilor "guvernanți" cam cum arată la nivelul unei unități efortul a 833 de salariați și cel al unității pentru ca dumnealor să poată inventa asemenea propuneri.**

**1. Fond brut salarii 833 oameni 244.847.670 lei din care:**
**- au plătit impozit 20% 46.907.231 lei; salariații - șomaj 1% 2.144.427 lei; pensie - suplim. 3% 7.179.561 lei. Rest de plată net 186.616.451 lei.**
**- Media venitului 22.402 lei**
**- Procentual (100-20-1-3) din cîștig 77%**

**II. Obligații plătite de unitate funcție de salariile achitate:**
**- CAS 30% 69.145.353 lei**
**- fond de risc (handicapați) 1% 1.628.579 lei**
**- șomaj 5% 10.983.779 lei**
**- fond sănătate 2% (de la 1.XI.1992) 655.562 lei**
**- concedii medicale primele 10 zile pentru bolnavi 2.443.333 lei**
**Total II 84.856.606 lei**

**III. Obligații plătite de unitate funcție de producția realizată**
**- ICM 3% 31.550.665 lei**
**- fond de cercetare 1% 10.556.197 lei**
**- impozit profit 16.050.251 lei**
**- dividende stat 7.980.122 lei**
**Total III 66.137.235 lei**

**IV. TOTAL obligații plătite de salariații și unitate (833 de salariați) 209.225.060 lei**

**V. FOND SALARII NET PLĂȚI 186.616.451 lei.**

**Dacă "domnii guvernanți" vor analiza aceste elemente și dumneavoastră veți ajunge la concluzia că nu merită în România să muncești, ci este mai bine să fii șomer, că oricum primește între 60-70-80% și nu dai nimic nimănui.**

**Vă rugăm să publicați aceste date în ziarul dumneavoastră, să înaintați la Parlamentul României și la alte foruri, ca atunci cînd legiferează ceva să gîndească și la cei ce le asigură veniturile prin muncă, sudoare și neliniște.**

**Lider sindicat,**
**ing. Vâlcu Rodica**
**Director economic,**
**ec. Angela Robu**

# "Fenomenul românesc n-a fost niciodată înțeles în America"

- interviu cu dr. Juliana Geran Pilon, director de programe IFES - Washington D.C. -

Dr. Juliana Geran Pilon, director de programe IFES - Washington D.C, a plecat acum 30 de ani din România emigrînd în Statele Unite. În 1971 a susținut doctoratul în filosofie la Universitatea din Chicago, următorii 12 ani lucrînd ca profesor la diverse universități americane. Acum locuiește la Washington, după ce a avut pînă acum doi ani o bursă la Stansford University. În prezent se ocupă de studii de politologie internațională, în ultimii trei ani abordînd problemele politice din Europa de Est. Pînă pe 24 martie este prezentă la Iași, la seminarul organizat de IFES - "Construirea unei societăți democratice: concepte fundamentale și instrumentarul practic".

**- De ce ați plecat acum 30 de ani din România?**

- Părinții mei vroiau să emigreze înainte de a mă fi născut eu. Aveam, de altfel, rude în America, dar e adevărat că nu de asta am vrut să plecăm, ci datorită faptului că în România nu era libertate. Tatăl meu nu a fost niciodată membru de partid; nu sufeream economic pentru asta, dar libertatea de care duceam lipsă a fost cauza plecării. Fiind evrei, a fost ușor să ne acomodăm acolo, însă inima mi-a rămas aici.

**- La întoarcerea în țară spuneați că ați citit în avion mai multe cărți românești, pentru a vă reîmprospăta vocabularul. Ce ați simțit cînd știați că veți reveni pe pămîntul natal?**

- Am citit în avion cartea lui Virgil Ierunca - "Fenomenul Pitești" - carte care m-a cutremurat. Am mai citit cărți de asemenea factură, în special Soljenițîn, dar poate că ororile reflectate în carte, întîmplate în România, m-au afectat mai mult. Am citit apoi o carte de Lucian Blaga, "Despre sufletul românesc" și "Fenomenul filosofic" de Constantin Noica. Astea erau lucrări pe care le căutam și exprimau fenomenul românesc și cu cît le parcurgeam, simțeam că mă apropii tot mai mult de România. Veneam cu nostalgia copilăriei în suflet, dar pe de altă parte și cu o anumită doză de tristețe. În fiecare dimineață, acum cînd sînt în România, mă scol la ora 5, pentru a-mi reaminti singură țara asta.

**- Cum s-a văzut România în Statele Unite? Înainte și după decembrie 1989?**

- Sînt două chestiuni distincte: ce știam eu despre România (și știam multe) și ce știau americanii. În America fenomenul românesc n-a fost înțeles niciodată, dovadă că Nicolae Ceaușescu era considerat un liberal. Cei din diaspora priveau cu durere fenomenul de distrugere a României, dar erau neputincioși. Eu, personal, am vorbit în Congresul American, am scris în "New York Times", "Wall Street Journal", prin anii 1980, relatînd foarte dur situația din România. În general, subiectul "România" nu interesa marile ziare, pentru că România se "îndrepta spre liberalism", or ei aveau în vizor comunismul. Acel antirusism al lui Ceaușescu, foarte inteligent prezentat, a fost interceptat simplist de către americani, fiind etichetat fără prea mult discernămînt anti-comunism.

Evenimentele din decembrie 1989 au șocat pe americani, nimeni nu s-a așteptat să se întîmple tocmai în România acele lucruri. Noi, care spuneam de atîția ani că în România se întîmplă niște tragedii și diverse brutalități, de-abia atunci am fost priviți altfel de americani. Acum, vestul și-a dat seama ce reprezintă România, în ciuda acestui val dirijat de manifestări extremiste. Încă Vestul nu realizează marile posibilități ale României. Domnul Vadim Tudor și alți oameni de genul lor nu ajută în nici un fel România.

**- De ce credeți că foarte multă lume folosește în cazul României sintagma "democrație originală"?**

- Democrația este o metodă de a instituționaliza libertatea. Fiecare țară are o altă metodă pentru că are un sistem electoral diferit. Deci România, ca orice altă țară, are felul ei de democrație, însă ceea ce există aici este o democrație parțială. De ce să-i mai spunem că este altfel și să inventăm cuvinte? Există puțină libertate, puțină democrație, însă avem o mulțime de probleme, iar una dintre cele mai importante este că legea supremă în stat, Constituția, nu este respectată.

**- Care este viitorul democrației în România?**

- Mai devreme sau mai tîrziu va fi și democrație adevărată în România. Eu sper însă că va fi "mai devreme". Sînt optimistă datorită faptului că opoziția democratică se maturizează și, în plus, chiar în Guvern sînt anumite tendințe mai democratice decît am sperat.

**interviu realizat de Septimiu SĂRĂȚEANU**

# Desființarea Clubului Copiilor și Elevilor este un act injust

Cadrele didactice și personalul auxiliar din Clubul copiilor și elevilor din Iași își exprimă protestul față de măsura abuzivă a Primăriei municipiului Iași care, profitînd de Ordinul Ministerului Învățămîntului nr.4354/25.02.1993, a decis punerea în aplicare a evacuării cu termen de urgență a clădirii din Bdul.Copou nr.2, aparținînd Clubului copiilor și elevilor, în folosul Bibliotecii Centrale Universitare, măsură comunicată de către Primăria municipiului Iași, domnul Constantin Simirad, însoțit de inspectorul general, domnul prof. Octavian Lefter, de rectorul Universității ieșene, domnul profesor Gh.Popa și directorul BCU, domnul Corneliu Ștefanache.

Această clădire, împreună cu cea din strada Săulescu nr.10, ce găzduiesc un număr de 41 de cercuri, sînt singurele locuri unde copiii Iașului, în număr de peste 70.000, pot desfășura în mod gratuit o activitate practică extrașcolară. Activitatea organizată aici sub îndrumarea unor specialiști cu bogată experiență contribuie la instruirea și formarea deprinderilor elevilor într-un mod mai apropiat de înțelegerea concretă a lucrurilor și tocmai de aceea mai eficient, precum și la prevenirea actelor sociale și micșorarea delicvenței juvenile.

Acum, cînd aceste unități de învățămînt complementar și-au demonstrat, de peste 40 de ani activitatea, utilitatea lor, dorim să eliminăm o confuzie care continuă să se facă la diferite nivele. Descoperirea și crearea unor adevărate valori umane nu pot avea un caracter partinic în favoarea unei anumite doctrine politice. Facem această precizare pentru ca nimeni să nu mai încerce să distrugă acest univers al copilăriei, sub pretextul naturii politice a activităților desfășurate de copii. Lăsați-le copiilor acest început al vieții de viitori specialiști, artiști, maeștri ai sportului, sprijiniți chiar această muncă de formare a copiilor noștri. Nu îi scoateți pe străzi, pentru a nu regreta prea tîrziu acest gest!

Situația deosebită creată ne obligă a lua o atitudine fermă pentru apărarea copiilor Iașului, considerînd cedarea clădirii în care aceștia își desfășoară activitatea din anul 1964 ca fiind un act injust cu multiple efecte negative asupra populației preșcolare și școlare a municipiului și județului Iași, indiferent dacă transferul clădirii s-ar face în folosul BCU sau al altei instituții.

Chemăm pe toți copiii, tinerii sau maturii care au trecut cu drag prin această lume a copilăriei și cunosc frumusețea și satisfacțiile activității din aceste Cluburi ale copiilor, să sprijine demersurile noastre. AȘTEPTĂM MESAJUL DUMNEAVOASTRĂ!

**Colectivul de cadre didactice de la Clubul copiilor și elevilor Iași**

*În atenția doamnei Horodincă Aglaia*

# Răspunsul Prefecturii Județului Iași

Ca urmare a apelului semnat de doamna Horodincă Aglaia, publicat în cotidianul MONITORUL din data de 19.03.1993, adresat prefectului județului Iași, referitor la situația din comuna Cotnari, Biroul de Presă al Prefecturii este împuternicit să comunice următoarele:

La ședința Comisiei județene pentru aplicarea Legii fondului funciar care a avut loc vineri, 19 martie a.c., s-a hotărît acordarea asistenței juridice comisiei comunale de aplicare a Legii nr.18/1991 pentru analizarea și aplicarea corectă a hotărîrilor judecătorești.

Se va deplasa în cursul săptămînii viitoare un specialist din cadrul Prefecturii în comuna Cotnari.

**Biroul de Presă Prefectura Județului Iași**

# Paradoxul alegerilor electorale

Naturală și atît de mult utilizată regula electorală a majorității care spune că: "Cine are mai multe voturi acela să fie ales" conduce la situații contradictorii. Iată o primă exemplificare.

Ne situăm într-o campanie electorală "democratică" în care, pentru o anumită funcție, avem trei candidați I, C. R și 14.700.000 alegători.

Sînt posibile șase ierarhii diferite, cele șase permutări ale literelor I, C și R.

Presupunem că avem următoarea situație:

1.400.000 alegători preferă ierarhia I C R
4.200.000 alegători preferă ierarhia I R C
1.400.000 alegători preferă ierarhia C I R
3.500.000 alegători preferă ierarhia C R I
1.400.000 alegători preferă ierarhia R I C
2.800.000 alegători preferă ierarhia R C I

Cerînd alegătorilor să indice pe cîștigătorul alegerilor (cu "regula simplei majorități") ajungem la situația:

I este indicat de 5.600.000 alegători
C este indicat de 4.900.000 alegători
R este indicat de 4.200.000 alegători

Așadar I cîștigă alegerile iar R iese pe ultimul loc.

Să ținem însă seama de întreaga informație furnizată de electorat, nu numai de votul individual cîștigător.

Să vedem însă (ceea ce este foarte important!) care sînt preferințele intime ale alegătorilor!

De pildă: de cîte ori este preferat I lui C și de cîte ori C lui I.

Constatăm că 7.000.000 alegători îl pun pe I înaintea lui C și 7.700.000 îl preferă pe C lui I!

Așadar, cîștigătorul alegerilor, I, este surclasat de C în preferințele intime ale alegătorilor. Situația se complică dacă examinăm perechea I, R. Ultimul clasat în alegerea pe baza simplei majorități, R, este preferat lui I de 7.700.000 alegători, iar ordinea I R este indicată numai de 7.000.000 alegători!

Mai mult, R este preferat lui C de 8.400.000 alegători iar C lui R numai de 6.300.000 alegători.

Astfel ierarhia obținută este R C I în loc de I C R.

Regula majorității a scos cîștigător candidatul aflat în realitate pe ultimul loc al preferințelor alegătorilor. Asupra acestui paradox, încă din timpul Revoluției franceze, a atras atenție marchizul de Condorcet.

Se poate formula însă următorul repros: cerînd alegătorilor să-și facă cunoscute ierarhiile pe care le preferă și nu numai pe ocupantul primului loc, am putea evita situația neplăcută la care am ajuns. În realitate, lucrurile nu sînt chiar așa de simple. Să presupunem că ne aflăm în următoarea situație:

4.900.000 alegători indică ierarhia I C R
4.900.000 alegători indică ierarhia C R I
4.900.000 alegători indică ierarhia R I C

Așadar I este preferat lui C de 9.800.000 alegători, în timp ce numai 4.900.000 alegători îl pun pe C înaintea lui I. În final, I va trebui să se claseze deci înaintea lui C.

Deoarece C este preferat lui R de 9.800.000 alegători, găsim ierarhia finală I C R.

Dar - oroare! - 9.800.000 alegători îl pun pe R înaintea lui I. În ierarhia finală nu avem voie să-l punem pe I înaintea lui R.

Paradoxul este la datorie!

Ar fi mai eficientă o alegere multicriterială pentru deciziile de grup?

Oricum toate metodele sînt criticabile (și criticate!).

Din păcate, nu există nici o metodă "rațională" în stabilirea unor ierarhii "perfecte". Afirmația este tulburătoare, dar reală.

Prin intermediul a cinci condiții naturale, aparent inofensive fiecare în parte, ARROW definește, totuși, raționalitatea unei astfel de metode.

Iată cele cinci condiții:

**C1** Există cel puțin trei obiecte de ierarhizat și cel puțin două criterii de ierarhizare.
(NETRIVIALITATEA PROBLEMEI)

**C2** Dacă obiectul I este înaintea obiectului C în toate ordonările inițiale, atunci I este înaintea lui C și în ordonarea de sinteză.
(OPTIMALITATE)

**C3** Ordinea finală a oricăror două obiecte depinde numai de ordinea lor în ierarhiile inițiale.
(INDEPENDENȚĂ)

**C4** Ordinea finală a oricăror două obiecte nu este impusă dinainte.
(SUVERANITATE)

**C5** Ierarhia finală nu trebuie neapărat să fie identică cu o ierarhie inițială fixată.
(ABSENȚA DICTATORILOR)

**Ion MANEA**

societatea comercială
CONSART sa
Iași B-dul Copou nr. 3

REFERITOR LA INVESTIȚIA "HOTEL 110 LOCURI-CONSART" INFORMĂM PE TOȚI VIITORII SAU POSIBILI ACȚIONARI CĂ SOCIETATEA VA DESCHIDE UN CONT DE AȘTEPTARE LA BANCA DACIA - FELIX - SUCURSALA IAȘI, ÎN CARE SE VOR COLECTA TOATE SUMELE, PENTRU CARE BANCA VA ACORDA DOBÎNZI.

INVITĂM TOȚI DORITORII SĂ CONTACTEZE SOCIETATEA NOASTRĂ PENTRU A DISCUTA CONDIȚIILE DE ASOCIERE ȘI A-ȘI DEPUNE OFERTELE ASUPRA SUMELOR PE CARE SÎNT DISPUȘI SĂ LE INVESTEASCĂ.

INVESTIȚIA VA AVEA CONDIȚII DE ATACARE ÎNCEPÎND CU LUNA MAI 1993.

# SPORT SPORT

*Fotbal internațional*

## Prin campionatele Europei

• **Anglia**: a fost ziua derbyurilor locale. La Manchester, echipele City și United au terminat la egalitate, 1-1. Și cît ar fi avut nevoie United de cele trei puncte ale victoriei! Numai că acolo, acele derbyuri se joacă pe viață și pe moarte, neavînd nimic comun cu meciuri gen Aerostar-Cotidian Bacău de la noi! Într-un alt derby, între două echipe care acum vreo 8 ani își împărțeau Cupele Europene, Liverpool-Everton 1-0. Astăzi ele înoată în partea de jos a clasamentului. Sic transit gloria mundi! Venind vorba, o altă fostă glorie, Nottingham Forest, care părea să părăsească zona fierbinte, face din nou cale întoarsă. Se pare că definitiv. Lupta pentru titlu se decide în continuare în triunghiul Aston Villa-Manchester United-Norwich City.

• **Olanda**: Electronica "patent Philips" de la Eindhoven dă în continuare rateuri. PSV-ul lui Gică Popescu scoate chinuit un 1-1 pe teren propriu contra unei echipe cu un nume frumos ca o coroană: Willem II Tillburg. Astfel, în ciuda remizei din etapa trecută din meciul direct de la Rotterdam, PSV este acum devansată cu 3 puncte în clasament. (1. Feyenoord 24 p; 2. Eindhoven 21 p).

• **Germania**: Bayern Munchen nu poate concepe să piardă și anul acesta titlul de campioană. Ieri, suporterii bavarezi și-au umplut halbele pînă peste guler după victoria cu 3-0 în fața lui FC Koln (o altă echipă galonată care șchioapătă din greu). Trioul Bremen-Stuttgart-Dortmund așteaptă la cotitură! Clasament: 1. Bayern 34 p; 2. Werder Bremen 30 p (40-25); 3. Eintracht Frankfurt 30 p (37-24); 4. Borussia Dortmund 29 p.

• **Spania**: FC Barcelona, campioana Spaniei și a Europei, și-a regăsit cadența cîștigînd spectaculos cu 4-3 în deplasare cu Valencia lui Belodedici. "În cădere liberă" se află Coruna, chiar dacă a învins cu 5-0 o echipă condamnată la ghilotină: Real Burgos a lui Gabi Balint. Cît despre team-ul lui Lăcătuș, Real Oviedo, acesta și-a valorificat avantajul terenului (3-1) în fața lui Celta Vigo. Marius, însă, nu a marcat nici un gol.

**Clasament**:
1. Barcelona 42 p.; 2. Real Madrid 40 p.; 3. Deportivo La Coruna 29 p.

• **Italia**: În sfîrșit, "italianul" nostru cel de toate zilele, cel care ne seacă săptămînal buzunarele de fondurile FSN (Fără Știrea Nevestei), trudnic adunate. Numai că la concursul de duminică, numai o gospodină neștiutoare în ale fotbalului ar fi putut prinde marea surpriză: Milan - Parma 0-1!!

Brescia lui Mircea Lucescu a pierdut (previzibil) la... imprevizibila Cagliari și mai coboară un loc în clasament. Alte rezultate: Atalanta - Lazio 2-2; Foggia - Ancona 1-0; Juventus - Inter 0-2; Pescara - Genoa 1-2; Roma - Napoli 1-1; Sampdoria - Fiorentina 2-0; Udinese - Torino 1-0; Cagliari - Brescia 3-1.

**Clasament**: 1. Milan 40 p.; 2. Inter 31 p.; 3. Lazio 27 p. (47-37); 4. Torino 27 p. (27-19); 5. Sampdoria 27 p (39-34); 6. Atalanta 27 p. (30-31)... 16 Brescia 19 p. (20-20).

**G.I.N.**

*FOTBAL*

## Minutul 91 la Mizil

***• Nume noi la Politehnica • Cine n-are bătrîni să-i cumpere***

• La Mizil, în echipa Politehnicii am constatat prezența unor nume noi: Marian Istrate, un portar cu experiența multor jocuri de A și B, și Cobuleanu, un tînăr de numai 18 ani provenit de la Liceul cu profil sportiv din Iași. Există însă în lotul echipei ieșene și alți tineri talentați, cum ar fi Frunză și Căunei, care ar trebui folosiți mai des, mai ales că au mai prins și anul trecut echipa mare.

• Brigada de arbitri condusă la centru de P.Gheorghe din Călărași a dezavantajat vizibil echipa noastră. Așa s-a întîmplat și în minutul 88 cînd, după un fault de joc al lui Urdaru, Greaca ripostează, lovindu-l pe fundașul ieșean, deși jocul era întrerupt. Conform regulamentului, Greaca ar fi trebuit să vadă roșu. Dar "cavalerul fluierului" rezolvă în stil personal incidentul, sancționîndu-i pe ambii jucători cu cîte un cartonaș galben. Mai mult, în urma protestelor, credem noi, justificate, îl elimină din teren pe Kereszi. Nu știm cu ce calificativ au fost notați arbitrii, dar nu putem crede că observatorul FRF, dl. Ion Pircălab ("săgeata Carpaților" - cum sugestiv a fost numită extrema anilor '60) ar accepta asemenea compromisuri.

• În unsprezecele echipei Steaua Mizil, o prezență inedită: Adrian Bumbescu, fostul fundaș central al cîștigătoarei CCE Steaua. Culmea este că Adrian a reușit și de astă dată să îngenuncheze reduta Politehnicii, la fel cum o făcuse și în tur, cînd juca la Callatis Mangalia. Golul marcat de Bumbescu a descurajat echipa ieșeană, confirmînd vechiul proverb: "cine n-are bătrîni să-i cumpere". **(L.C.)**

*Fotbal, divizia B*

## Schimbarea la față după pauză a fost insuficientă

***Minerul Comănești-Constructorul Iași 2-1 (2-0)***

Stadion Minerul. Spectatori 500; teren bun, vreme însorită.

Minerul: Ionică-Tofan, Munteanu, Anton, Orheanu-Onea, Neneci, Simion (min.87 Gaciu)-Drăgan, Bucurel, Adam(min.88 Dracea).

Constructorul: Dobre, Mazilu, Munteanu, Constantin, Suciuc, Ionescu (min.46 Stoica)-Ichim, Condurache (min.62 Onofrei), Ștefan-Cojocaru, Tiron.

Cartonașe galbene: Constantin. Arbitri: M.Paraschiv-M. Marian, M. Bocna (București), satisfăcător.

Începutul partidei a fost echilibrat, dar marile ocazii au aparținut ieșenilor, Constantin, Tiron și Ichim trecînd pe lîngă deschiderea scorului. După min.20, linia de mijloc a constructorilor a dispărut și gazdele au pus stăpînire pe joc, instalîndu-se în jumătatea adversă. Primul gol a căzut în min. 31, cînd, după o prelungită acțiune de atac, mingea a ajuns la Neneci - liber - care l-a executat pe Dobre. În min. 42, o pasă în adîncime pentru Bucurel este "lustruită" de Suciuc și primul rămas singur cu portarul nu iartă: 2-0 la pauză. La reluare, deși se făcuse doar o schimbare, în teren a intrat parcă altă echipă ieșeană, schimbată mult în bine: balonul a curs pe jos, combinațiile au mers șnur, iar introducerea lui Onofrei a fost o mutare inspirată. Suciuc și Ștefan au ratat ocazii bune; în min. 69 Constructorul are 3 cornere consecutive și în min. 71 vine golul: acțiune pe centru, pasă spre stînga, Cojocaru lasă balonul pentru Suciuc, acesta centrează lui Ștefan, care driblează scurt și șutează violent, aproape de vinclu. 2-1. A urmat o fază controversată, în min. 76, cînd Onofrei, după o pătrundere frontală cu 3 adversari pierduți pe traseu este oprit pentru un ofsaid (imaginar) la... Suciuc. Finalul a fost dominat copios de elevii antrenorului Costăchescu, care au dovedit o pregătire fizică net superioară, dar a lipsit golul. Deși sfîrșitul jocului a fost fluierat cu 2 minute mai devreme și duritățile gazdelor au cam fost trecute cu vederea, putem spune că înfrîngerea a fost o problemă exclusiv ieșeană. Să nu uităm că centralul Paraschiv nu s-a lăsat influențat de două plonjoane pentru penalty ale gazdelor. Și să amintim totuși că din lotul echipei ieșene 5 jucători sînt accidentați: Codru, Tocariuc, Blagoci, Baciu, Turcanu. Cantea, Paraschiv și Mîndru nu mai fac parte din lot.

**G. ANGHEL**

**P.S.** Înaintea partidei am încercat să intru în posesia componenței echipei locale, în baza legitimației APS nr. 284. Am fost tratat de către C. Căpraru, delegatul gazdelor, cu totală indiferență, ca să nu spun altfel. Organizatorul ieșenilor, dl. Gh. Pleșcan, a avut parte de același tratament, fiind obligat să completeze foaia pe o sobă, sub o ploaie de înjurături tot ale aceluiași "căprar". Manifestările și înjurăturile din tribună nu ne-au mai mirat.

## Riddick Bowe vrea să doboare recordul lui Rocky Marciano

***• Boxerul american a cîștigat 50.000 dolari pe secundă la ultimul meci •***

Riddick Bowe, campionul mondial la box la toate categoriile (versiunile WBA și IBF) l-a învins la New York pe compatriotul său Michael Dokes în doar 139 de secunde. Împărțind suma de 7 milioane de dolari (cota sa) la durata partidei, se poate observa că Bowe a cîștigat aproximativ 50.000 de dolari pentru fiecare secundă de luptă. Ambiționat de acest succes, Bowe a declarat după meci că dorește să doboare recordul de invincibilitate deținut de celebrul Rocky Marciano - 49 de victorii consecutive. Bowe a susținut în cariera sa 33 de partide în care n-a cunoscut înfrîngerea. Dacă va putea să se apropie sau nu de performanța lui Marciano, depinde și de felul cum va ști să-și aleagă următorii adversari. În aprilie, ar fi trebuit să lupte cu Roy Mercer, fost campion olimpic la Seul în 1988, dar surprinzătoarea înfrîngere suferită de acesta în fața anonimului Jesse Ferguson l-a făcut pe Bowe să-și îndrepte privirile în alte părți. Nu merită să-și strice firma cu adversar de mîna a doua pentru că, în aceste condiții, premiile ar scădea substanțial. Următorul pe listă ar fi Tommy Morrison, un boxer puternic, dar cu o experiență competițională destul de redusă. Nu e exclusă nici varianta unei revanșe acordată excampionului Evander Holyfield. De cînd îl are ca manager pe celebrul cîntăreț de rap MC Hammer, Holyfield a reluat antrenamentele cu o... poftă nebună de bătaie și e decis să recucerească titlul mondial. Bowe l-a avertizat însă că nu-i va acorda revanșa decît cel mai devreme în luna septembrie. Pînă atunci, s-ar putea să se distreze puțin cu "bunicul" George Foreman, care-l tot bate la cap că vrea să-i ia centura cu diamante! În schimb, o partidă cu englezul Lennox Lewis pare în momentul de față puțin probabilă. Bowe spune că el nu boxează împotriva celui ce și-a adjudecat titlul mondial în versiunea WBC fără luptă. Americanul a renunțat de bună voie la această coroană. Adevărul este cu totul altul: Bowe știe că, deocamdată Lewis este cel mai puternic adversar al său și nu vrea să riște o întîlnire "de gradul trei" care să-i pună în pericol supremația mondială. Dar presiunile managerilor sînt tot mai mari.

**Ion C.TEODOR**

## În urma loviturilor primite pe ring, un boxer lituanian a decedat la spital

Kick-boxerul lituanian Arkadi Litvinski, în vîrstă de 30 de ani, a încetat din viață la 24 de ore după ce a susținut un meci în compania mai tînărului Aleksandr Aliev. Litvinski, fost parașutist, a fost făcut K.O. în rundul 11 și după ce a reintrat în rundul 12 a primit o puternică lovitură la cap, pierzîndu-și cunoștința. Transportat de urgență la spital, lituanianul a decedat în urma unei hemoragii cerebrale.

Kick-boxingul este o variantă de box amestecat cu procedee de arte marțiale, originar din Thailanda. **(Mediafax)**

*Antrenorul Veniamin Lupan ne declară*

## Aura s-a prezentat la Constanța cu 6 jucătoare accidentate

Nu vreau să caut scuze pentru înfrîngerea suferită de echipa feminină de handbal HC Aura la Constanța, dar mă simt dator să subliniez cîteva amănunte. Un șir întreg de accidentări l-a privat pe antrenorul V. Lupan să alinieze pentru această partidă formația completă. Ieșencele au jucat cu o echipă improvizată, singurele jucătoare valide fiind D.Iosub (care, deși a jucat mai bine în repriza secundă, n-a putut șterge impresia nefastă din prima parte) și Alina Grosu. Lenuța Borș, deși bolnavă, a prestat totuși un joc bun. L.Pintilei nu s-a simțit în largul ei în postura de coordonator deoarece abia își scosese ghipsul. Stela Rupa, cu o entorsă la gleznă, nu a prins nici ea o zi prea bună. Dacă adăugăm la aceasta și accidentarea Marinei Tomuleac la un antrenament (cel puțin pentru două săptămîni indisponibilă), precum și suspendarea celor două jucătoare Bidirel și Maftei, avem un tablou complet al situației echipei ieșene la Constanța.

Nu putem minimaliza meritele echipei constănțene, care s-a bătut pentru fiecare minge pentru că, vorba antrenorului D. Muși, "prea ne-ați umilit în ultima vreme" la Iași. Acestea au fost datele problemei în partida cu Hidrotehnica. Poate că în următoarele dispute Aura va putea alinia efectivul complet și nu vom putea pune rezultatele obținute pe seama accidentărilor.

**E.NACU**

## Al treilea ochi al lui Dumnezeu

Taifunul Marianne Williamson s-a abătut asupra Statelor Unite. Are trăsăturile unei femei în jurul vîrstei de 40 de ani, micuță de statură, brunetă, extrem de agitată și grăbită. Stilul ei "executive woman" o deosebește radical de toți ceilalți propovăduitori de toate felurile și tendințele care au transformat California în pămîntul "de evanghelizat" preferat. Marianne, ultima mare preoteasă a febrei mistico-filozofice care face ravagii în America, este supranumită "al treilea ochi al lui Dumnezeu". Dar care este misterul care atrage la conferințele ei publice mii de auditori extaziați, care sînt calitățile ei care determină marile companii de televiziune să și-o dispute, oferindu-i ore de programare cît mai bune? Ce poate spune în cartea ei încît să fi depășit pînă acum 2 milioane de exemplare vîndute numai în SUA și să-i adune în jurul ei pe cei mai cunoscuți actori și politicieni americani? Marianne își bazează discursul pe o singură și simplă idee, aceea că ne-am putea mîntui transformînd frica și fobiile noastre în dragoste față de semnii noștri. Un discurs inspirat dintr-o lucrare scrisă în 1965 de doi psihologi dar... "dictată" de o voce misterioasă care a fost identificată ca fiind cea a lui Isus! Acest text a devenit Biblia așa zisei "Flower Generation". Marianne l-a adaptat evitînd anumite capcane ale mișcării "new age" care propune relaxarea mentală prin ascultarea cîntului... balenelor. Printre cei mai frecvenți discipoli ai Mariannei se numără Madonna, Kim Basinger, Bette Midler, Liza Minnelli, Robin Williams și Michael Jackson. Bineînțeles Marianne este și obiectul unor vii critici. Dar nimeni nu o poate acuza că se servește de faima obținută în scopuri personale. Ea locuiește în continuare la Hollywood, într-un apartament modest cu 2 camere, crescîndu-și singură fiica pe nume India, în vîrstă de doi ani și jumătate. Conduce un modest automobil Peugeot, lucrează 7 zile din 7 cîte 12 ore pe zi și donează aproape integral veniturile ce le realizează asociațiilor de binefacere pe care le-a fondat. Printre multe alte lucruri trebuie menționat și faptul că Marianne se ocupă personal de distribuirea hranei zilnice, în mod gratuit, pentru 800 de bolnavi de SIDA. Gestul ei este mai semnificativ decît orice predică. **(G.P.)**

## Fabio Super-Casanova

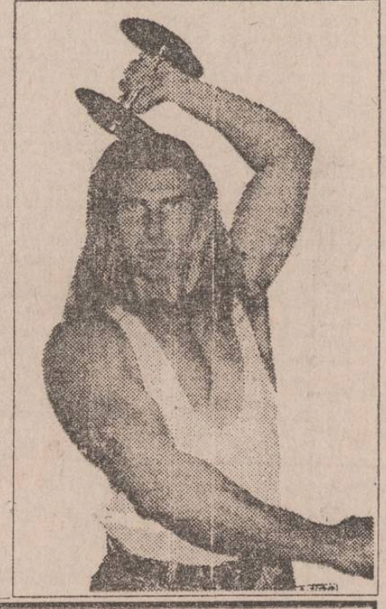

Fabio este un distrugător de inimi. Se pare că numai în Statele Unite peste 30 de milioane de femei îi visează corpul sculptat în platină, ochii albaștri precum lagunele și părul blond asemeni lanurilor de grîu din Middle West. Fabio are 29 de ani, o înălțime de 1,85 m, 80 de kg și a devenit idol datorită faptului că editura Avon Books l-a ales pentru a ilustra coperțile colecției-sale de romane de dragoste. Pe scurt, femeile se dau de ceasul morții visînd la el. Aceasta este credința sinceră a lui Fabio. Ce să-i faci! "Nu se gîndesc decît la mine cînd sînt în pat cu soțul lor." Și soții, care este părerea lor? "Ei zic că totul merge mult mai bine în căsnicie din momentul în care ele (nevestele) l-au văzut pe Fabio." Modest, nu glumă, frumosul nostru salvator de căsnicii! Milanezul acesta tipic a fost reperat în reviste de modă. După aceea a fost folosit la realizarea diverselor clipuri publicitare înainte de a se iniția în arta dramatică. Cariera cinematografică și-a început-o - spune el - în filmul "Scene de menaj într-un centru comercial", avîndu-i alături pe Bette Midler și Woody Allen. Concomitent - tot el susține - a jucat și în filmul "Exorcistul (III)". Ce să spunem, s-au văzut și debuturi mai modeste. Ne întrebăm însă dacă revista "People Magazine", care l-a desemnat pe Nick Nolte cel mai sexy bărbat al anului trecut, nu s-a înșelat... Fabio este convins de acest lucru și se consolează citind zecile de mii de scrisori care-i sosesc din toată lumea. "Adoratoarele mele îmi trimit șuvițe de păr și amprenta buzelor lor în dreptul semnăturii". Dacă doriți să luați legătura cu el o puteți face prin i "Săptămînal" mediul ziarului nostru. Menționați numai pe plic "Pentru Fabio".

**G.P.**

*chenar pentru cititoare*

## Dezvoltarea armonioasă a copilului (2)

Pentru a nu îngrășa inutil copilul, alimentația pe care i-o oferiți trebuie să cuprindă în primul rînd proteine și glucide, lipidele fiind incluse în menu doar în cantități nesemnificative, aceasta deoarece ei se află în proces de creștere și nu de acumulare a rezervelor. Mai cu seamă trebuie ca meniurile ce i le propuneți să cuprindă alimente naturale în stare proaspătă și niciodată conserve sau mîncăruri din prafuri concentrate. Dulciurile care le plac atît de mult trebuie să le fie oferite în fiecare zi (necesarul lor de glucide fiind ridicat) dar nu sub formă concentrată de bomboane și ciocolată, ci mai ales ca fructe, prăjituri, creme și sucuri naturale. De asemenea dacă dumneavoastră nu vă mai puteți împiedica să mîncați afumături, prăjeli și produse condimentate, atunci măcar pentru copil puteți găti mîncăruri dietetice, educîndu-i astfel gustul pentru cruditați, fierturi și sosuri fără ulei și ceapă prăjită, mîncăruri în care să nu puneți boia de ardei și piper ci mai degrabă plante frumos mirositoare (dafin, cimbru, mărar, pătrunjel, măghiran, mentă etc.), ceea ce va reprezenta un cîștig al lor care îi va ajuta toată viața. În plus, pentru că necesarul lor de calciu și săruri minerale este mult mai mare decît al nostru - scheletul lor fiind în plină dezvoltare - din alimentație nu trebuie să lipsească laptele, laurtul și brînza proaspătă (nu cea sărată!) și nici verdețurile și apa minerală. Cît despre sare, aceasta trebuie folosită în cantități minime, avînd în vedere că pîinea, carnea crudă și mai toate legumele verzi o au deja în compoziție, lucru care este deosebit de important pentru ca la maturitate ei să se poată dispensa oricînd de cantitățile inutil de mari de sare pe care toată lumea le consumă în prezent. Bineînțeles, dezvoltarea armonioasă a corpului copilului dumneavoastră este strîns legată și de activitățile fizice pe care el le desfășoară în fiecare zi, activități care pot fi numite și sportive, întotdeauna dirijate de către părinți în funcție de ceea ce trebuie corijat în silueta copilului. **(va urma)**

**MARK**

Agenția de Turism
Str. Costache Negri nr. 60
ALMA-LUX
vă invită
să vizitați raionul specializat în
**articole de turism:**
❖ ÎNCĂLȚĂMINTE DIN PIELE
❖ TRENINGURI
❖ CANADIENE ALPINE
ETC.
calitate ireproșabilă
prețurile cele mai scăzute
Program zilnic între orele 9-18, duminica 9-13.
Vă așteptăm cu plăcere!

Societatea "Service SOCOM" Iași

A pus în vînzare prin magazinul "PICCOLO" din Str. C. Negri 60,
**PANTOFI ITALIA, GECI ȘI HANORACE DIN PIELE, TELEVIZOARE ALB-NEGRU.**
Prin Autoservice Păcurari
Șos. Păcurari 92 (lîngă PECO) execută **seturi motor** la prețuri avantajoase.

S.C. Globus-ex S.R.L.
*vă oferă:*
☞ Video: "Goldstar", "Panasonic", "Orion", JVC.
☞ T V color JVC
☞ Frigidere 240: "Fjord"
☞ Radioreceptoare "THAKRAL"
**Șos. Nicolina 44, tel 125983**
**Bd. Al. cel Bun 19, tel 153344**

# MICA PUBLICITATE

Vă reamintim că orice anunț de mică publicitate al persoanelor fizice mai mic de 15 cuvinte îl puteți transmite zilnic între orele 8.30-15.00, la numărul

**144776**

și el va fi publicat în mod gratuit în ziarul nostru.

## auto - moto

• Vînd Dacia 1300, 760.000 lei, vizibilă în Piața Dacia.

• Vînd autodubă Wartburg, 1 tonă. Tel. 148122.

• Vînd acumulator auto 12 V, 80 A, preț negociabil. Tel. 168752, între orele 17,00 - 19,00.

• Vînd remorcă nouă, capacitate 1 tonă, cu acte. Tel. 126340, după ora 16,00.

• Vînd Volkswagen transporter - 7 locuri, plus capacitate marfă 1,5 tone (1986). Tel. 119072.

• Vînd bloc motor Skoda S 100. Tel. 160361.

• Cumpăr bloc motor Dacia 1300, palier normal. Tel. 152190.

• Vînd urgent Renault 18 Fuego sport, an fabricație 1983, cap.cilindrică 1600 cm.c. Tel. 140132, între orele 20,00 - 21,00.

• Cumpăr segmenți motor Renault 18 Fuego, cap.cilindrică 1600 cm.c., și geam portieră dreapta. Tel. 140132, între orele 20,00 - 21,00. (9551)

• Vînd tractor DT.445 de livadă, U.650 cu remorcă, în stare de funcționare. Tel. 122777, între orele 10,00 - 17,00.

• Vînd pentru Volkswagen Golf parbriz, planetare, cutie viteză și altele, pentru Volkswagen Passat parbriz, planetare, amortizor și alte piese. Tel. 117126.

• Vînd autoturism ARO 10 absolut nou, 0 km la bord. Preț 2 milioane lei, factură fabrică. Tel. 117622.

• Vînd Dacia 1310 (1984) preț 1,1 milioane lei. Tel. 154364, după ora 17,00.

## electronice

• Vînd video recorder stereo și difuzoare bass 60 W, Unitra. Tel. 164097.

• Vînd tv Diamant 223. Tel. 119197.

• Vînd tv Sirius 208 (1990) și tv cu lămpi, E.4. Tel. 132702.

• Vînd videoplayer Electa, sigilat, cu telecomandă. Tel. 173530.

• Vînd tv Tent, în stare de funcționare, lămpi rezervă. Tel. 138542.

• Vînd video player Funay, sigilat. Tel. 124651.

## case, terenuri

• Vînd apartament 2 camere, confort I, Tătărași (Piața Chirilă), et. 4. Tel. 119237.

• Vînd apartament 3 camere, independenței, et. 10. Tel. 176241.

• Vînd urgent apartament 2 camere, confort I, cu îmbunătățiri, telefon, zona Republicii, 3 milioane, negociabil. Tel. 132750.

• Cumpăr sau preiau contract garsonieră, confort I, ofer 1 milion lei. Tel. 132750.

• Cumpăr urgent apartament, ofer 2.000.000 lei. Tel. 145530, 142446, între orele 8,00 - 15,00.

• Cumpăr apartament mare, foarte central, urgent. Plata în lei sau valută. Tel. 139329, între orele 19,00 - 21,00.

• Cumpăr casă 8-10 camere, zonă centrală. Tel. 114889, între orele 17,00 - 21,00.

• Vînd sau schimb cu garsonieră confort I, 1700 m.p. teren construibil (1200 lei/m.p.) în Voinești. Tel. 164696.

• Cumpăr apartament 3-4 camere, zona Centru Civic (Hala Centrală). Tel. 146909.

• Vînd teren construcții, 1000 m.p., str. Ciurchi 132. Tel. 174056.

• Vînd teren liber, 1600 m.p. în Iași, Al. Tudor Neculai 68-70 peentru grădinărit sau depozite societăți comerciale. Preț negociabil. Zilnic între orele 17,00 - 21,00 la telefon 146072.

• Vînd sau schimb apartament 2 camere, Timișoara, cu Iași. Tel. 159319.

• Vînd 600 m.p. teren construcții cabană de vacanță, zonă de agrement, Pojorîta, Cîmpulung Moldovenesc. Tel. 160969.

• Vînd 400 m.p. teren pentru construcții, central, vad comercial. Tel. 141373, între orele 19,00 - 21,00.

• Vînd teren - 1500 m.p., zona (mai sus de) Motel Bucium. Tel. 121764, după ora 14,00.

• Vînd apartament 2 camere, decomandate, centru, preț 20.000 $. Tel. 149770.

• Vînd teren central, 106 m.p Trecătoare Trei Ierarhi, 8.000 lei/m.p. negociabil. Tel. 115165 sau 112653. (9392)

• Vînd apartament 3 camere, decomandate, et. I, Podu Roș. Tel. 151345, după ora 17,00.

## vînzări

• Vînd vioară Reghin 3 sferturi. Tel. 152264.

• Vînd ADIURETIN și KAVINTON. Tel. 145670.

• Vînd butelie aragaz normală. Tel. 177273.

• Vînd 3000 kg lemne foc esență tare, tăiate, despicate. Tel. 175542.

• Vînd haină blană nutrie, mărimea 50-52, preț foarte avantajos. Tel. 120673.

• Vînd ceas Sunghans solar antiacvatic, 40.000 lei. Tel. 124512.

• Vînd doze electromagnetice Tesla, vizibile la consignația R.C. STAR.

• Vînd semiremorcă Pades 500, înmatriculată și sămînță de ovăz. Tel: 141373.

• Vînd (schimb autoturism) chioșc metalic, 18 m.p., vad comercial. Tel. 115165 sau 112653.

• Vînd incubator capacitate 3000 ouă. Tel. 168526.

• Vînd pianină nouă import, 580.000 lei. Tel. 113755.

• Vînd tuburi cinescoape, toate dimensiunile. Tel. 126877.

• Vînd frigider mic și acumulator 6 V. Tel. 133428.

• Vînd brățară argint 10 gr. Tel. 171640.

• Vînd certificate de proprietate. Tel. 144305, între orele 8,00 - 9,00 și 21,00 - 22,00.

• ASAM S.A. Iași vinde lapte praf import Germania la prețul de 1790 lei/kg. Termen valabilitate - februarie 1994, adaos comercial "0" și ciocolată cu alune "Sivico" import Elveția la prețul 270/100 gr. T.V. dec. 93. Relații la Serv. Marketing, tel. 175880, interior 197.

• Vînd blană astrahan. Tel. 117252, pînă la ora 12,00.

• Vînd convenabil butelie aragaz. Tel. 137509, după ora 15,00.

• Vînd reviste medicale americane Jama și set împletituri 2 fotolii și masă. Tel. 145917.

• Vînd antenă parabolică, preț fix - 200.000 mii lei. Tel. 118390, după ora 16,00.

• Vînd radio Darple stereo, cu pick-up și masă extensibilă. Tel. 177385.

• Vînd rochie mireasă din dantelă import, mărimea 42-44. Tel. 117493.

• Vînd instalație gaz completă. Tel. 117889.

• Vînd pătuț copil. Tel. 161109.

• Vînd combină Mecosonic nouă. Tel. 177695.

• Vînd pianină și instalație comandă incubație. Tel. 126517.

• Vînd butelie aragaz, preț avantajos. Tel. 144596.

• Vînd instalație gaz auto. Tel. 130110.

• Vînd masă fantezie, culoare neagră, lucioasă. Tel. 168833.

• Vînd urgent Triplock nou, 200.000 lei, negociabil. Tel. 148201.

• Vînd ușă cu toc pentru apartament. Tel. 133395, după ora 16,00.

• Societate Comercială vinde mașină pufuleți. Tel. 130168, după ora 17,00.

• Vînd 70 casete video noi, înregistrate, și chitară bas originală. Tel. 153950.

• Vînd formulare foc "1001 Service" Brașov, seriozitate. Tel. 128640.

## cumpărări

• Cumpăr medicamentul DETASERC. Tel. 167387.

• Cumpăr pui brac german. Tel. 111113.

• Cumpăr butelie aragaz, ofer 35.000 lei. Tel. 165082.

## închirieri

• Închiriez cameră separată la un (o) student(ă). Tel. 174891.

• Închiriez apartament 2 camere Podu Roș ori apartament 4 camere Autogară, plata în valută. Tel. 139329, 149998, seara.

• Caut de închiriat apartament sau garsonieră în zonele: Dancu, Alexandru, Dacia, Mircea, CUG, Nicolina. Tel. 119777, după orele 19,30.

• Ofer cameră mobilată decomandată str. Pușkin. Tel. 148285.

• Student israelian caut garsonieră zonele: Independenței, Ștefan cel Mare, Copou. Tel. 145000. (8296)

• Închiriez pe valută apartament 3 camere zona Gării. Tel. 147701.

• Societate Comercială închiriază spații pentru depozite. Oferte la telefon 135362, zilnic între orele 8,00 - 18,00.

• Student la Drept, an III, doresc gazdă în zonele Tătărași, Tg. Cucu, în condiții avantajoase. Tel. 175438, luni - 10,00 12,00, miercuri - 10,00 - 12,00.

## schimburi

• Schimb apartament 3 camere pentru 2 camere, zonele Nicolina - Cetățuia. Tel. 122974.

• Schimb apartament 4 camere, confort I, pentru casă cu grădină. Tel. 133428.

• Schimb apartament 2 camere Botoșani, cu similar Iași sau cu 3 camere. Tel. 129396.

• Schimb apartament 3 camere, zona Minerva, cu apartament 2 camere și garsonieră. Tel. 164696.

• Schimb apartament proprietate 2 camere, confort I, zona Cornișa - Orizont, Bacău, pentru similar Iași sau 2 garsoniere. Tel. 170200, după ora 16,00.

• Schimb apartament 2 camere, zona Alexandru cel Bun (Zimbru) cu apartament similar (condiții negociabile) sau garsonieră într-o zonă centrală sau Copou. De preferat parter. Relații zilnic, între orele 20,00 - 22,00 la tel. 140939.

• Schimb apartament 3 camere, confort I, decomandate, Berăria Păcurari cu apartament 2 camere, Copou-Centru. Tel. 142446, între orele 17,00 - 21,00.

• Schimb apartament 2 camere, proprietate, zona Zimbru, la stradă, cu apartament 2 camere zonele: Păcurari, P.Roș, Tătărași, Nicolina I, Bucșinescu. Tel. 165371, între orele 22-24.

• Schimb apartament 2 camere cu garsonieră. Tel. 172902.

• Schimb apartament 3 camere, str. Cetățuia (confort I) cu apartament 2 camere Oancea. Tel. 124950.

• Brașov, schimb apartament 2 camere proprietate, central, cu similar Iași. Tel. 134961.

• Schimb garsonieră proprietate Pașcani, pentru Iași. Tel. 124865, prefix 098.

• Iași, schimb apartament 2 camere logie mare, Piața Unirii, proprietate, cu București. Tel. 116044.

## pierderi

• Pierdut legitimație de veteran de război pe numele Milea Ilie. O declar nulă.

• Pierdut legitimație de veteran pe numele Mahu C. Vasile. O declar nulă.

## oferte servicii

• Meditez biologie clasele XI-XII. Tel. 142296.

• Ofer reparații televizoare la domiciliu. Tel. 173998, 179269. (9534)

• Filmări video profesionale. Tel. 114422. (9309)

• Profesor, meditez chimie pentru bacalaureat și admitere. Tel. 134804.

• Student, meditez română clasele I-VIII. Tel. 146134.

## locuri de muncă

• Angajez șoferi, minim 3 ani vechime, pentru activitatea de taximetrie, garanție obligatorie. Tel. 148256, între orele 16,00 - 22,00.

• S.C. ACVARES S.A. angajează pentru o perioadă limitată economist cu experiență (eventual pensionar). Relații la telefon 124153.

• S.C. INFOSTART CONSULT S.R.L. anunță scoaterea la concurs a postului de inginer, specializarea calculatoare sau electronică și telecomunicații. Condiții de înscriere: cunoștințe de management și software economic; limită de vîrstă 35 de ani. Relații și înscrieri la sediul firmei B-dul Tutora 17 camera 409 sau la telefonul 127118.

• Societatea Comercială IASI-CONF S.A. organizează concurs pentru ocuparea postului de economist în ziua de 2.IV.1993. Condiții de participare: absolvent al Facultății de Științe Economice; vîrsta maxim 35 ani; domiciliul stabil în municipiul Iași. Persoanele interesate vor depune la biroul personal pînă la data de 26.03.1993 o cerere însoțită de curriculum vitae și de copia de pe diploma de studii. Relații suplimentare se pot lua la telefon 132500, interior 138.

• Societate comercială angajează tonetari. Condiții deosebite. Tel. 111794, după orele 14,00.

• Comitetul Asociației de locatari Piața Unirii "Etapa II" Iași angajează administrator-casier. Tel. 114238.

• Caut tonetar cu garanție, cazier la zi, garanție 30.000 lei. Tel. 114314.

## diverse

• Firmă particulară, posed spațiu mașini, autorizat, caut asociat cu un capital de 250 - 300.000 lei. Condiții: să nu fie în producție. Tel. 129656. (9388)

• Posed spațiu comercial. Tel. 161137, după ora 21,00.

• Asociația "Copiii pentru copii" cu sediul provizoriu în Iași, str. Ciurchi 121 A, et.7, ap. 2, caută în continuare specialiști în marketing, matematică, fizică, biologie, franceză pentru cercurile sale de specialitate. Ofertanții sînt rugați să sune zilnic la telefoanele 174823, 142754. Specialiștii vor lucra ca instructori voluntari.

• Asociația "Copiii pentru copii" și-a început activitatea duminică, 21.03.1993 cu cercurile: Întreprinzători, Limba engleză, Auto-moto, Medicină, Inginerie-proiectare. Așteptăm înscrieri la Școala 4 - Tătărași în zilele de marți, miercuri, vineri, după-amiază. Primim numai copii interesați în pregătire superioară.

• INVITAȚIE: Doriți să petreceți o seară în mod plăcut și într-un cadru agreabil? Doriți să degustați vinuri din cele mai pure soiuri? Doriți ca în timpul afectat acestei activități nimeni și nimic să nu vă deranjeze? Atunci nimic mai simplu POFTIȚI LA HOTELUL "AROMA VILOR" (3 stele). Tel. 147715 din Copou, Aleea Sadoveanu sau la Agenția de turism MOLDAVIA care vă oferă toate aceste lucruri. Tel. 112289 și 112006.

• Magazinul MOLDAVIA din str. Ștefan cel Mare nr. 4, vă oferă spre vînzare următoarele produse la prețuri foarte avantajoase: pantofi piele bărbați; ciorapi damă, mărimea 3-4; ciocolată, țigări, bijuterii placate cu aur; fețe pernă mici; cearșaf de pat (alb); rujuri, truse pentru machiaj, casete audio, neînregistrate; pulovere mohair; radiocasetofoane-auto; minicasetofon cu căști, calculatoare de buzunar; casetofon, Maiak simplu; ulei, benzină plus motorină. Vă așteptăm!

• Recuperez AFA. Tel. 125133, 139766.

• Ghiduri, hărți, dicționare. Magazinul agenției de turism MOLDAVIA este singurul din Iași care vă oferă 47 de titluri de ghiduri, hărți și dicționare la prețul din anii 1991-1992. Aici puteți cumpăra dicționar japonez-român, român-japonez, polono-român și româno-polon, italian-român etc. Harta geografică-turistică a Chinei și R. Moldovei, hărțile și ghidurile munților din România, cărți științifice de turism, cărți despre Basarabia etc. Cei interesați sînt așteptați cu mare plăcere, zilnic, între orele 9,30 - 18,00.

• Tineri căsătoriți îngrijim bătrînă pentru luare în spațiu, oferim 200.000 lei. Tel. 152700.

• Regia Autonomă Județeană Apă-Canal Iași are în prezent 330 milioane lei datorii la RENEL - Filiala Iași, reprezentînd contravaloarea energiei electrice consumate pentru producerea, transportul, tratarea și distribuția apei potabile și industriale în municipiul Iași - RENEL urmează a ne decupla instalațiile de alimentare cu energie electrică. Rugăm pe această cale, pe toți abonații noștri să achite de urgență facturile restante, în caz contrar urmînd să suporte consecințele debranșării de la rețeaua de apă, fără preaviz.

## felicitări

• Lui Dumitru (Titi) Sîrbu la împlinirea a 25 de ani, dragostea și prețuirea întregii familii!

• La împlinirea unei noi primăveri, Diana, Luminița și Mihai Sîrbu îi doresc dragului lor Titi Sîrbu fericire și mulți ani fericiți!

• Soțul - Eugen, împreună cu Dorin - fiu, urează dragei lor soții și mame Tereza Pitorac, cu ocazia zilei de naștere "La Mulți Ani" fericiți. (9547)

## matrimoniale

• Italian patron office import-export diamante, pietre prețioase și aur, absolut singur înauntrul sufletului, necăsătorit, stare materială foarte bună, 48 ani, cu spiritul încă tînăr, prezentabil, de o fidelitate absolută, nebăutor, nefumător, maximă seriozitate, caut exclusiv domnișoară/doamnă tînără, frumoasă, afectuoasă, 20/35 ani, chiar și divorțată, interesată de cunoașterea mea doar în scopul unei căsătorii din dragoste. Scrieți-mi, atașînd o fotografie. Adresa mea: Camerin Giorgio, Via San Salvatore 38/F, Valenza (AL), Italia, tel. 0131/953117. NB. Telefonare non serve, non voglio/Scrivetemi tassati-vamente in italiano, non importa errori, per foto intendo faccia, fronte e profilo, intera persona, in piedi, fronte e profilo, la descrizione deve esser dettagliata più possibile, e'inutile scrivere senza i requisiti richiesti, la lettera verra' cestinata. Se dopo i tempi tecnici postali non ricevete riposta, la riposta vi e'già stata data e'negativa non solecitate grazie. Tutto si fara'per corrispondeza fino alla mia decisione d'incontro.

## decese

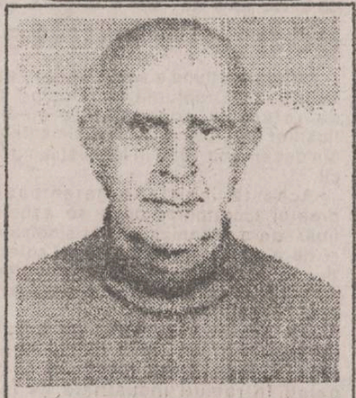

• Marilena - soție, Jacques și Alfred - fii, anunță cu adîncă durere încetarea din viață a profesorului universitar doctor-ing. GERARD d'ALBON. Corpul neînsuflețit este depus la biserica Sf. Spiridon. Mitingul de doliu va avea loc în Aula Institutului Politehnic Iași în ziua de marți, 23 martie 1993, orele 11,00. Înmormîntarea în aceeași zi la cimitirul Eternitate, orele 13,30.

• Fiul - Milian, fiicele, ginerii, sora, nepoții și nepoatele anunță cu adîncă durere încetarea din viață a celei care a fost o bună mamă, soacră și bunică CROITORU SOFIA. Înmormîntarea marți, ora 13,00 la cimitirul Evreiesc.

• Mihai Spineanu anunță cu regret încetarea neașteptată din viață a fratelui său, ION SPINEANU, militar în rezervă. Dumnezeu să-l odihnească în pace.

• Ioan - soț, copiii, nepoții și strănepoții, cu nemărginită durere anunță trecerea în neființă a celei care a fost o bună soție, mamă și bunică ELENA UNGUREANU, 74 de ani. Înmormîntarea va avea loc joi, 25.03.1993, ora 12,00 în satul Zbereni, comuna Cotnari. Nu te vom uita niciodată. (9552)

• Familia Andrei anunță cu durere încetarea din viață a celui care a fost un bun tată, bunic și străbunic NECULAI ANDREI. Înmormîntarea va avea loc miercuri, 24.03.1993, orele 10,00 în cimitirul satului Uricani - Iași.

## condoleanțe

• Facultatea T.C.M. aduce un pios omagiu prof. dr. ing. VICTOR BAUȘIC, de curînd plecat dintre noi, dar viu prin pilda tinereții și puterii cuceritoare a spiritului său. Condoleanțe familiei îndoliate.

• Facultatea de Mecanică anunță că adunarea de doliu în memoria prof. dr. ing. GERARD d' ALBON și prof.dr.ing. VICTOR BAUȘIC are loc astăzi, ora 11, în Aula Institutului Politehnic Iași.

• PNL-Iași anunță cu întristare încetarea din viață a profesorului universitar ing GERARD d' ALBON, fost președinte al Organizației Județene a PNL-CD Iași. Ca unul autentic democrat prin caracter, educație și activitate, îi vom păstre o amintire deosebită și transmitem sincere condoleanțe familiei îndoliate.

• Senatul Institutului Politehnic Iași, întregul personal didactic și TESA, foști studenți, regretă profund trecerea în neființă a profesorului consultant doctor inginer GERARD d'ALBON, distins dascăl și neobosit cercetător, conducătorul multor doctori în știință, în specialitatea Termotehnică. Fost șef al Catedrei de Termotehnică peste 20 ani, a transmis multor generații de studenți nu numai cunoștințe de Termotehnică, ci și sentimentul demnității, pasiunea pentru știință și adevăr. Spirit ales, de largă respirație intelectuală, profesorul doctor inginer GERARD d'ALBON a lăsat, prin opera sa științifică și prin activitatea de la catedră, urme adînci în învățămîntul superior tehnic. Prin dispariția sa, institutul nostru pierde un reprezentant de valoare. Exprimăm sincere condoleanțe și adînci sentimente de compasiune familiei îndoliate.

• Familiile N. Asandei și D. Cernătescu regretă profund încetarea din viață a distinsului profesor. GERARD d'ALBON și sînt alături de Marilena și copii.

• Consiliul de Administrație și Cadrele tehnice ale S.C. ASAM S.A. Iași aduc un ultim omagiu celui care a fost prof. dr. ing. VICTOR BAUȘIC, eminent dascăl și părinte a generațiilor întregi de ingineri. Numele său va rămîne veșnic inscris pe frontispiciul Institutului Politehnic Iași și în sufletul foștilor săi studenți.

• Ancuța și Andrei Ruginâ regretă dispariția distinsului dascăl și minunatului prieten prof. dr. Gerard d'Albon și transmit întreaga lor compasiune Marilenei și fiilor.

• La Clubul de Bridge un loc va rămîne pururi gol, gol care va marca și sufletele celor care l-au cunoscut și prețuit pe distinsul profesor dr. ing. GERARD d'ALBON. Un pios omagiu din partea jucătorilor de bridge ieșeni.

• Colectivul S.C. Consart S.A. Iași este alături de d-na Amartinesei Giovanica la marea durere pricinuită de dispariția mamei sale HERCIU NIȚA și îi transmite familiei sincere condoleanțe.

• Toni și Petronela Popovici transmit sincere condoleanțe familiei Croitoru pentru pierderea suferită prin decesul mamei.

• Colectivul U.M. 0470 Iași regretă profund trecerea în neființă a celui care a fost ABABEI JENICĂ și transmite sincere condoleanțe familiei îndurerate.

• Emilia este alături de bunii ei prieteni, familia Ungureanu Ioan și le transmite sincere condoleanțe.

• Sincere condoleanțe familiei greu încercate prin plecarea dintre noi a prof. dr. ing. VICTOR BAUȘIC, fost șef de catedră la Rezistența Materialelor, din partea colectivului Catedrei de Utilaj Metalurgic - I.P. Iași.

• Universitatea "Ștefan cel Mare" Suceava transmite familiei prof. dr. ing. Victor Bausic cordiale condoleanțe în aceste momente grele de încercare și dureroasă despărțire.

• Familiile preot Nechita Vasile și preot Timoftescu Grigore sînt alături de familia P.C. Protopop Constantin Andrei la greaua încercare pricinuită de moartea tatălui. Sincere condoleanțe.

• Preoții Protoieriei I Iași sînt alături de Prea Cucernicul Părinte Protoiereu Constantin Andrei la marea durere pricinuită de decesul tatălui și transmit familiei întreaga lor compasiune și sincere condoleanțe. Dumnezeu să-l ierte și să-l odihnească-n pace!

• Salariații Cancelariei Protoieriei I Iași sînt alături de Prea Cucernicul Părinte Protoiereu Constantin Andrei la pierderea suferită prin decesul tatălui. Exprimăm cele mai sincere și adînci sentimente de compasiune familiei îndoliate. Dumnezeu să-l odihnească-n pace!

• Salariații Serviciului financiar-contabil de la RATC Iași transmit sincere condoleanțe doamnei contabil șef Lupu Iulia și familiei îndurerate pentru decesul tatălui.

• Consiliul de Administrație al RATC Iași transmite familiei Lupu sincere condoleanțe pentru pierderea suferită.

• Îndoliați de pierderea oricărui om de cultură, membrii Solidarității Universitare Iași, sînt cu atît mai îndurerați acum la trecerea în eternitate a două mari personalități ale vieții universitare și științifice ieșene, două caractere exemplare, de care atîta nevoie am fi avut încă: Prof. dr. ing. GERARD d'ALBON și Prof. dr. ing. VICTOR BAUȘIC. Fie ca amintirea marilor dispăruți să dăinuie în lumina în care ei au trăit, fiindu-ne nouă lumină spre Bine. Dumnezeu să odihnească în pace sufletele acestea alese. Condoleanțe familiei greu încercate.

## comemorări

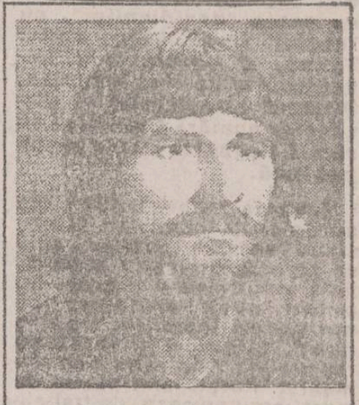

• Se împlinește astăzi un an de cînd a încetat să mai bată inima celui care a fost ION TIMOFTE din Iași, lăsînd în urmă lacrimi și un dor nemărginit. Ion, cît ai trăit te-am iubit, cît vom trăi, te vom plînge necontenit, te vom purta vasnic în sufletele noastre ca pe o floare care nu se va ofili niciodată toamne, pe veci. Kimela și Marius au rămas fără dragostea ta părintească, niciodată nu te vor putea înlocui cu nimeni. Odihnește-te în pace suflet bun care ai muncit pentru binele familiei și știut să ajuți pe cei care ți-au cerut sprijinul. Maria - soție, Kimela și Marius - copii, te vor plînge și te vor păstra mereu.

cotidian de informații
monitorul

FLORIN FLORESCU
redactor șef
DAN RADU
redactor șef adjunct

Tudor Agavriloaei - Secretar general de redacție
Evenimente: Eduard Calotă, Mihaela Cănănău, Vasile Cojocariu, Cătălin Croitoru, Mona Dîrțu, Valentin Gheorghiță, Cristian Hanganu, Toni Hrițac, Septimiu Sărățeanu, Adina Scutelnicu, Ovidiu Scutelnicu, Vali Știrbu.
Politic: Radu Mești, Cristian Racu.
Economie: Daniel Sîrbu, Costel Stroescu, Alin Tocan.
Reporteri speciali: Cornel Cristoiu, Dorin Popa.
Sport: G.I. Nicolae, G. Anghel, Leonard Cănănău, Victor Grădinariu, Eugen Nacu, I.C. Teodor.
Grafica: Lucian Amarii.
Reclama-Publicitate: Gabriel Rusu, Cătălina Ailiesei, Liliana Cozma, Maria Vornicu.
Culegere-Tehnoredactare computerizata: Cornelia Agavriloaei, Cerasela Cirimpei, Diana Sărățeanu, Liliana Signeanu, Mihaela Spineanu, Iulia Vasilescu.

OVIDIU ȘIMONCA - Redactor șef "Monitorul Expres"
Cristina Popescu - director de programe RADIO NORD-EST
Livia Susanu - editor NORD-EST PRESS

EDITOR
NORD-EST s.r.l.
Director general
ALEXANDRU LĂZESCU
Director literar
FLORIN ZAMFIRESCU
Director executiv
CEZAR CALUSCHI

ADRESA REDACȚIEI
Bulevardul Copou nr. 19

ABONAMENTELE se pot face la orice oficiu poștal din țară. MONITORUL figurează în catalogul presei interne la poziția 838.

Tiparul executat la S.C. DOSOFTEI S.A. Iași

# Undeva în America, "Isus Hristos" luptă de aproape o lună cu o sută de agenți FBI

## Pînă acum s-au înregistrat cinci morți și cincisprezece răniți. Nebunul are 47 de femei de la care așteaptă "fii cu care va repopula lumea". Înainte de a pretinde că e Fiul Domnului, David Koresh a vrut să fie chitarist rock.

**În 1978, în jungla guyaneză, aproape o mie de persoane se sinucid în masă, atunci cînd o comisie de anchetă descoperă adevăratele afaceri ale secției americane "Templul Popoarelor", condusă de "reverendul" Jim Jones: arme, droguri, muncă forțată, prostituție.**

**Aceleași dedesubturi sînt descoperite, în urmă cu nici trei săptămîni, în legătură cu secta "davidienilor", cu "sediul" lîngă Waco, statul Texas, o scizîune a adventiștilor de ziua a șaptea. Bilanțul (provizoriu) al victimelor numără 5 morți și 15 răniți. Povestea nu s-a terminat încă.**

Șoseaua națională 2491, din apropierea localității Waco, statul Texas. În depărtare, abia se zărește o clădire austeră. Este ferma noului Hristos. Nu puteți avea pretenția să pătrundeți înăuntru. Dacă o aveți, totuși, veți înțelege repede că nu v-ați ales bine momentul. Porțile sînt păzite de mitraliere nervoase, de trei elicoptere, de militari deghizați și de peste 100 de agenți FBI. În jur, în loc de Paradis, puteți vedea iadul. Zeci de antene parabolice sînt îndreptate spre cer, camioane ale companiei de telefoane Southwestern Bell instalează centrale de ascultare. Prezentatorii de televiziune așteaptă ora jurnalelor de actualități. Sute de camere tv țintesc muntele Carmel, filmînd zi și noapte (și în infraroșii) ce se întîmplă în "noul Paradis". Așazisul Hristos e înăuntru, alături de mitraliere, de 47 femei, 43 bărbați, 17 copii și un cadavru. "Nu mă voi preda imediat. Aștept ordin de la Cel de Sus", a declarat el unui agent FBI. Noul Mîntuitor se numește, de fapt, Vernon Howell, alias David Koresh, cel care, cu două săptămîni în urmă, a ucis patru agenți federali, a rănit 15, cel care, aidoma lui Isus din Nazaret, e convins că nu va depăși cel de-al treizeci și treilea an al vieții sale.

Înainte de a deveni "fiul Domnului", Vernon a avut ambiții mai modeste - să devină chitarist de rock la Los Angeles. Dar n-a reușit. Și-a pus, apoi, în gînd să construiască "Casa Domnului". A început prin a se însura cu Rachel, o puștoaică de numai 14 ani, legîndu-se rapid de secta davidienilor, obscură sub-sectă a adventiștilor de ziua a șaptea. În cîțiva ani, Howell devine unul dintre liderii sectei. Începe să-și construiască regatul. Marea preoteasă a mișcării se numește Lois Roden și are 67 de ani. Printr o măiastră lovitură, Vernon o seduce și devine amantul ei. În acest moment este, virtual, patronul davidienilor. Doi ani mai tîrziu, Lois moare. Un singur obstacol îl desparte pe Howell de Paradis - George Roden, fiul fostei șefe. Sîntem în 1987. Roden și Howell încep războiul de succesiune. Fiecare se pretinde a fi Hristos. Acei dintre davidieni care știu să numere pînă la doi înțeleg, în fine, că unul dintre Mîntuitori e în plus. Atunci, Roden propune proba decisivă: "Am un mijloc foarte simplu de a termina această dispută. Să dezgropăm unul dintre morții noștri, de exemplu Anna Hugues, și acel ce va reuși să învie mortul va fi adevăratul Hristos". Zis și făcut. Împreună cu cîțiva credincioși, Roden pornește spre cimitir, să aducă "proba". Nu va mai apuca să-și demonstreze puterea. Va muri, răpus de glonțul lui Howell. Situația se clarifică: Vernon Howell este Isus Hristos și, în plus, moștenitor al celor 77 acri de pămînt de la muntele Carmel. Îi mai rămîne să-și găsească un nou nume - David Koresh. Hotărăște să reactualizeze Sfintele Scrieri. Așa încît stabilește cu titlu de regulă canonică să fie servit și satisfăcut sexual de către un harem cuprinzînd minim 15 femei, cărora le ține acest discurs: "Domnul nu vă poate seduce personal. Ar putea fi rău interpretat. Atunci trece prin mine. Dar știți voi de ce? Pentru că se simte foarte singur și e dornic să aibă o droaie de nepoți. De ce? Pentru că Dumnezeu vrea să distrugă lumea și să o repopuleze doar cu progenitura sa. Koresh pretinde amante din ce în ce mai tinere. O fostă membră a sectei povestește: "Îmi amintesc de o seară în care a ademenit o copilă de numai doisprezece ani. I-a spus mai întîi că vrea ca ea să-l încălzească, apoi a început s-o dezbrace. Fata nu vroia. Atunci Koresh a spus că e porunca Domnului. Fata mai e încă în secta, a născut nu demult". Koresh stabilește din ce în ce mai multe reguli proprii: scularea în zori, alimentație minimă, muncă forțată, lectura Scripturii modificate și foarte, foarte puțin somn. Noul Hristos își acordă, însă, un regim diferit: trai luxos, viață de noapte, mașină ultimul stil și o impresionantă colecție de chitare - mai multe decît Eric Clapton și Van Halen la un loc.

Toate i-ar fi mers din plin, dacă pe 28 februarie 1993, un comando al biroului ATF (Alcool, Tutun și Arme de foc) n-ar fi dezvăluit adevărata natură a noului Hristos din Waco. În cursul asaltului asupra proprietății, 4 agenți au fost uciși și alți 15 răniți. Se știe, astăzi, că Koresh fusese prevenit printr-un apel telefonic de iminența atacului, care a fost respins și n-a mai fost reluat. După atac, Koresh i-a transmit un mesaj mamei sale: "Bună, mamă. Aici e băiatul tău... Îăia trag în mine și am să mor, în regulă? Dar am să mă întorc curînd, OK? Ne vedem cu toții în ceruri!" Pînă cînd telefonul i-a fost tăiat, a acordat o mulțime de interviuri, pline cu citate din Biblie. "Tipul ăsta e o mașinărie de citate", afirmă agenții FBI, bombardați cu precepte și previziuni. Săptămîna trecută, Koresh a cerut, prin megafon, agenților FBI să vină înăuntru pentru a ridica cadavrul unui davidian ucis în cursul asaltului din 28 februarie. Agenții federali i-au refuzat. David le-a strigat: "Toți discipolii mei vor să moară pentru mine. Sîntem gata de luptă. De fapt, vă aștept de opt ani. Profeția mea se va împlini. Ați venit să-l ucideți pe Fiul Domnului". Miniarmata grupată în jurul "fermei lui Hristos" e răbdătoare. Așteaptă o inevitabilă capitulare, căci nu dorește noi victime. Noul Hristos continuă să-și strige profețiile prin megafon.

**Traducere și adaptare după "Le Nouvel Observateur" de Cristina POPESCU**

## Rezultatul concursului de pictură de la Școala nr. 4 Iași

Ziarul "Monitorul" și săptămînalul "Monitorul Expres" au patronat solemnitatea de la Școala generală nr. 4 Tătărași, cu care prilej cadrele didactice ale școlii s-au întîlnit cu scriitorul Aurel Leon. Cu acest prilej au fost vernisate expozițiile pictoriței Maria Chirau și, alături de profesoare, a elevilor școlii. Un juriu prezidat de d-na prof. Anghelache Florentina, a desemnat următorii elevi premianți: Secuiu Andreea - cl. VI-a B, Peiu Irina - cl. VII-a A, Lăcătușu Irina - cl. I-a C, Nistor Corina - cl. I-a D, Antoche Maria-Magdalena - cl. VI-a B, Mocanu Ioana - cl. I-a C, Biezea Smaranda - cl. I-a C, Buzac Bogdan - cl. VIII-a A, Damian Angela - cl. VI-a E și Hodoreanu Cedric - cl. I-a C.

Toți cei zece premianți vor primi din partea "Monitorului" diplome și rechizite.

## HOROSCOP

• **VĂRSĂTOR** (20 ian. - 18 febr.): Prudența trebuie să vă caracterizeze astăzi în tot ceea ce veți face. Acționînd echilibrat veți cîștiga ușor sprijinul celor din jur și veți reuși să duceți la capăt ce v-ați propus.

• **PEȘTI** (19 feb. - 20 mart.): Lipsa de încredere în colaboratorii dvs., accentuată de incidentele din ultima vreme, s-ar părea să însemne eșecul acțiunilor dvs. Fiți realist(ă). Nu puteți face totul de unul(a) singur(ă).

• **BERBEC** ( 21 mart. - 20 apr.): Neliniștea pe care o simțiți în legătură cu rezolvarea unor probleme urgente este firească, dar nefondată. Veți reuși să puneți totul în ordine înainte de termen. Nu intrați în panică, astăzi șansa este cu dvs.

• **TAUR** (21 apr. - 20 mai): În ciuda încăpățînării dvs. profesionale, sînteți surprinzător de influențabil (ă) și deosebit de sensibil(ă) la lingușiri. Învățați-vă să recunoașteți adevăratele intenții care se ascund în spatele complimentelor care vi se fac.

• **GEMENI** (21 mai- 21 iunie): Pregătiți-vă să faceți față unor situații neplăcute. Persoane care invidiază poziția dvs. vă vor ataca, folosind mijloace nu tocmai ortodoxe. Esențialul este să vă păstrați calmul și să ripostați cu eleganță.

• **RAC** (22 iun. - 22 iul.): O veste neplăcută în cursul dimineții vă va tulbura ușor tonusul, iar acțiunile dvs. vor fi mai puțin eficiente. Vă veți reveni totuși în cursul după-amiezii, ajutat(ă) de sfaturile cuiva apropiat.

• **LEU** (23 iul.-22 aug.): Pasiunea pentru tot felul de scene în care dvs. jucați rolul personajului tragic frizează deseori ridicolul. Încercați ca astăzi să vă abțineți, altfel vă veți face un mare deserviciu.

• **FECIOARĂ** (23 aug. - 22 sep.): Mai multă discreție nu v-ar strica. Este adevărat că sînteți deosebit de eficient(ă) în tot ceea ce faceți, dar v-ar avantaja mult mai mult dacă i-ați lăsa pe ceilalți să remarce acest lucru.

• **BALANȚĂ** (23 sep. - 22 oct.): Lipsa dvs. de realism vă va crea astăzi neplăceri. Entuziasmul vă face să vedeți deformat lucrurile și vă împinge la greșeli. Încercați să vă păstrați luciditatea în toate împrejurările.

• **SCORPION** (23 oct. - 21 nov.): Pesimismul dvs. exagerat este total nejustificat. Ca niciodată, nimic nu stă în calea succesului dvs. În loc să vă faceți griji inutile, priviți înainte cu încredere și ocupați-vă de dvs.

• **SĂGETĂTOR** (22 nov. - 21 dec.): Cîteva cîștiguri ușoare vă vor bine dispune în cursul dimineții de astăzi. Se pare că sînteți într-adevăr o persoană norocoasă. Spre seară va trebui să recunoașteți acest lucru și să vă declarați mulțumit(ă).

• **CAPRICORN** (22 dec. - 19 ian.): Astăzi veți avea toate motivele să fiți mai vesel(ă). Chiar dacă îmbunătățirea spectaculoasă a situației dvs. financiare va mai întîrzia, alte vești bune vor mai veni să compenseze din plin acest lucru.

**CALENDAR THEBAIC**
**Marți, 23 martie 1993**

Inteligență și deosebit de abilă, persoana născută azi este genul care pierde cu aceeași ușurință cu care dă lovitura. Viața bărbatului va fi deosebit de agitată, cu urcușuri și coborîșuri violente, care însă nu vor reuși să-i distrugă resortul interior. Femeia este deosebit de atrăgătoare, abilă și are o adevărată pasiune pentru intrigi. Și ea va avea o viață deosebit de aventuroasă.

## Raportul Departamentului de Stat al SUA asupra Drepturilor Omului în România conține multe aprecieri pozitive (6)

Ultima secțiune a acestui raport se intitulează "Drepturile lucrătorilor" și se referă la consecințele modificărilor apărute după evenimentele din decembrie 1989 în legislația muncii.

Această legislație garantează dreptul lucrătorilor de a se asocia liber de a organiza uniuni sindicale și de a se asocia în negocieri colective; de la această regulă fac excepție funcționarii de stat și personalul armatei și poliției.

De asemenea, este garantat dreptul la grevă, însă există anumite categorii de lucrători (angajați în ramuri industriale de interes vital și în alte sectoare importante) pentru care sînt prevăzute în lege limitări ale acestui drept. Unele sindicate continuă să acuze atît guvernul, cît și Parlamentul că prevederile legilor în vigoare le afectează libertatea de acțiune. Comitetul de Experți al Organizației Internaționale a Muncii a constatat că cele trei acte de bază adoptate de Parlament în 1991, ca și noua Constituție și abrogarea prevederilor legislative anterioare schimbă orientarea generală a sistemului de relații industriale, stipulează pluralismul uniunii sindicale și independența mișcării sindicale, recunoscînd dreptul la grevă. Totuși, acest Comitet de Experți și-a exprimat îngrijorarea în legătură cu faptul că legislația în vigoare nu se conformează standardelor Organizației Internaționale a Muncii în ceea ce privește următoarele aspecte: alegerea liberă a reprezentanților sindicali, arbitrajul obligatoriu și responsabilitatea financiară a organizatorilor grevei. Un exemplu dat în raportul prezentat arată că Tribunalul București a declarat ilegală greva feroviarilor din mai 1992 deoarece sindicatul nu a fost recunoscut ca partener legitim de negocieri.

În urma acestui verdict al justiției - se mai arată în raport - "compania națională a căilor ferate i-a demis pe liderii sindicali, determinîndu-i pe patru dintre aceștia să intre în greva foamei pe parcursul unei luni, grevă care a luat sfîrșit numai după ce guvernul a acceptat să înființeze o comisie neutră privind acțiunile antisindicale ale conducerii".

Potrivit legislației adoptate în 1991, uniunile sindicale sînt organisme independente, nesupuse controlului guvernamental sau al vreunui partid politic, și li se recomandă dreptul de a fi consultate în orice probleme legate de muncă. În luna iunie a anului trecut Organizația Internațională a Muncii a dat publicității un raport privind modul în care România se conformează convenției acestei organizații. Deși notează cu satisfacție schimbări semnificative în Codul Muncii, care interzice discriminările pe baza conexiunilor politice sau a originii sociale, Organizația Internațională a Muncii a subliniat în raportul său că trebuie întărite măsurile de asigurare a unui loc de muncă tolerant și nediscriminatoriu pentru minoritățile etnice, în special pentru țigani.

Un alt subcapitol al acestei secțiuni privitoare la drepturile lucrătorilor se referă la drepturile de organizare și la negocieri colective. În România nu există, deocamdată, o procedură clară care să definească ce sindicate sînt recunoscute de conducere ca parteneri de negocieri, însă, deși gravă, această lacună nu a creat probleme majore în 1992 dacă nu luăm în considerare cazul grevei feroviarilor. Eforturile de negociere sînt greoaie din cauza menținerii controlului de stat asupra marii majorități a resurselor industriale.

În 1992 nu au fost înregistrate cazuri de muncă forțată sau obligatorie, care de altfel este interzisă prin Constituție. În România vîrsta minimă de angajare a copiilor a fost stabilită la 16 ani, iar copii de 14, respectiv 15 ani pot lucra cu consimțămîntul părinților, însă numai dacă munca nu îi afectează dezvoltarea fizică, aptitudinile și frecvența la școală. Ministerul Muncii și Protecției Sociale are autoritatea de a impune amenzi și chiar de a închide secții ale fabricilor pentru a asigura respectarea prevederilor legale.

În 1992 mijloacele de informare în masă nu au raportat violări ale acestor prevederi.

În ceea ce privește condițiile de muncă pe care guvernanții le asigură lucrătorilor, s-a constatat că Ministerul Muncii și Protecției Sociale nu dispune de suficienți specialiști pentru inspecții prin care să se verifice respectarea normelor sanitare în întreprinderi. De altfel, s-a constatat că lucrătorii nu acordă importanță prea mare asigurării unor condiții de lucru sigure și salubre și par a prefera salarii mai mari în detrimentul unui mediu de muncă sănătos. "Nici guvernul și nici industria - în cea mai mare parte încă proprietate de stat - nu au resursele necesare pentru a îmbunătăți condițiile sanitare și de siguranță la locurile de muncă" - astfel se încheie cel de-al 17-lea raport al Departamentului de Stat al SUA asupra Drepturilor Omului în România.

**Mona DÎRȚU**

## CARNETUL ZILEI
## MARȚI, 23 martie 1993

**† Sf. Mc. Nicon și ucenicii lui.**

**VREMEA**
se menține deosebit de caldă. Cerul va fi variabil la senin. Vîntul va sufla slab la moderat din sector sudic. Valorile minime vor oscila între 2 și 6 grade iar cele maxime între 15 și 18 grade. Izolat, dimineața se va semnala ceață. Zilele următoare vremea va intra într-un proces de răcire treptată. **(Gheorghe Canache - Centrul de Prevedere a Vremii Bacău)**

**TELEVIZIUNE**

**TVR 1** -7.00 TVM. Matinal • 10.00 TVR Iași • 11.00 TVR Cluj • 12.00 Teatru TV "Arca lui Noe" • 13.40 Desene animate • 14.00 Actualități. Meteo • 14.10 Ora de muzică • 15.00 Preuniversitaria • 15.30 Telescoala • 16.00 Convietuiri-magazin • 17.00 Actualități • 17.05 Medicina pentru toți • 17.35 Salut, prieteni! • 18.30 De la lume adunate... • 18.50 Călătorie în Pakistan • 19.40 Cultura în lume • **19.30 Desene animate • 20.00 Actualități** • 20.30 Sport • **20.40 Film serial "Povestiri din Hollywood"** • 21.45 Oaspeți ai Festivalului internațional "Cerbul de Aur", București 1992 • 22.15 Azi în prim plan • 23.00 Actualități • 23.15 Salut, prieteni! • 24.00 Închiderea programului.

**TVR 2** -15.55 Recomandări în program • 16.00 TVE Internacional • 16.30 Desene animate • 17.00 Actualități • 17.05 Studioul de literatură • 18.05 Film serial "Maguy" (Franța, 1990) • 19.00 Sport Studio • 20.00 Actualități • 20.35 Tribuna non-conformiștilor • 21.00 TVM. Mesager • 21.30 De-ale pieței în economia Capitalei • 22.00 TV5 Europe • 22.35 Divertisment internațional • 23.00 Închiderea programului.

**RADIO IAȘI**

6,00 Diminețile noastre • 8,00 Buletin de știri • 8,10 Itinerar folcloric românesc • 8,30 Grai și suflet românesc • 9,00 Radiosfera • 12,00 Radio Chi...au • 13,00 Radiojurnal • 13,20 Concert de prînz • 14,20 Euroșlagăre • 15,00 Liceenii • 15,30 Dixieland Parade • 16,00 Radiojurnal • 16,15 Radiograme • 18,05 Corespondența radio de muzică populară • 19,00 Știrile serii • 19,10 Economie, știință, viață • 19,40 Teatru scurt • 20,25 Pagini muzicale celebre • 21,00 Evenimentele zilei • 21,20 Jazz în comentariu și sunet.

**CINEMATOGRAFE**

**"Republica"** (tel. 114327) : orele 9; 11,30; 14; 16,30; 19 **"Twin Peaks - Ultimele șapte zile din viața Laurei Palmer"**. Producție SUA, 1992. Varianta pentru marele ecran a serialului T.V. realizat de David Lynch. Premieră.

**"Victoria"** (tel.112502): orele 9; 11,30; 14; 16,30;19 **"Nikita"**. Coproducție Franța, Italia, 1990. Thriller polițist. Premieră.

**"Copou"** (tel.145738): orele 9; 11; 13; 15; 17; 19 **"Ultimul samaritean"**. Producție SUA, 1992. Thriller polițist.

**"Dacia"** (tel.164740): orele 9; 11; 13; 15; 17; 19 **"Furia roșie"**. Producție SUA, 1988. Film polițist.

**"Tineretului"** (tel. 117178): orele 9; 11; 13; 15; 17; 19 **"Delta Force 2"**. Producție SUA, 1990. Film comando.

**CLINICI DE GARDĂ**

Spitalul "Sf. Spiridon" - clinica 3 medicală. Telefon 142730,

Spitalul de urgențe - chirurgie. Telefon 140690.

Spitalul de obstetrică din str. Elena Doamna. Telefon 146570.

Echipa care realizează publicațiile Monitorul vă stă la dispoziție

S.C. NORD-EST S.R.L.
prin
CENTRUL DE PRODUCȚIE COMPUTERIZATĂ
realizează matrițe pentru tipar înalt și tipar offset

cărți — cărți de vizită
reviste — hîrtii cu antet
pliante — invitații
formulare tipizate

totul în regim de urgență și în condiții grafice deosebite

Relații la sediul cotidianului MONITORUL, Bulevardul Copou nr. 19 sau la tel. 145530, fax 146363, zilnic între orele 10.00-20.00

BIBLIOTECA CENTRALĂ UNIVERSITARĂ „M. EMINESCU" IAȘI

**SITUAȚIA DIN RUSIA TINDE SĂ DEVINĂ AMENINȚĂTOARE LA ADRESA PĂCII PLANETEI** pagina 4

ÎN PAGINA 3

**La Iași, numărul cazurilor de cancer uterin a crescut spectaculos**

Numărul 68 (525) Anul III Miercuri, 24 martie 1993
8 PAGINI - 30 LEI
Director onorific: AUREL LEON

cotidian de informații

# monitorul

**TELEFOANE:**
**145530** (secretariat);
**142446** (eveniment);
**144776** (publicitate).
Redactor de serviciu: 142446 (orele 8-18).

## În ultima lună prețurile au crescut cu încă 8,2%

***- față de luna februarie a anului trecut creșterile sînt de 168,7% -***

Comisia Națională de Statistică, prin buletinul lunar de informare, a anunțat că prețurile au crescut pe total față de luna ianuarie cu 8,2%, cea mai mare creștere înregistrîndu-se la mărfurile nealimentare (11,9%). La celelalte tipuri de produse prețurile au evoluat astfel: 19% la pește și conserve din pește, 16,8% la fructe, 6,6% la mălai, 6,2% la făină, 1,3% la pîine. În cadrul mărfurilor nealimentare, cea mai impresionantă creștere a înregistrat la țigări ( cu 51% mai scumpe decît în ianuarie). Ritmul de creștere față de februarie anul trecut este extrem de accelerat : 168,7% pe total mărfuri, 164,3% pentru produsele agroalimentare, 179% pentru cele nealimentare și 150,2% la servicii

Situația creșterii prețurilor devine pe zi ce trece tot mai alarmantă Deși Guvernul a propus două variante de reducere a subvențiilor, una preconizînd indexarea cu 100% a decalajului preț-salarii și alta privind indexări defalcate, se pare că nivelul de prețuri va afecta în mod serios bugetele personale datorită faptului că multe societăți comerciale au ajuns la nivele de profit zero și nu mai pot acorda suma necesară compensărilor și indexărilor din luna mai.

**Daniel SÎRBU**

Surpriză în procesul lui Iulian Hristache, zis "Parnică"

## Declarații contradictorii ale agentului Protguard care susține că a fost tăiat cu o sabie tip "ninja"

- Vasile Cîtea, campionul național de box profesionist, s-a aflat în sala de ședințe -

Ieri, la Judecătoria Iași a fost programat procesul intentat lui Iulian Hristache, zis "Parnică", acuzat că a vătămat grav un agent Protguard pe 1 februarie, cînd traficanții de valută s-au răfuit cu agenții de pază de la Hotelul UNIREA

Încă de dimineață, sălile Judecătoriei erau pline de rude și prieteni ai inculpatului Iulian Hristache. Crezînd că vor fi evenimente deosebite, organele de poliție a mobilizat în sala de ședințe un număr neobișnuit de polițiști (șapte), suspectă în același timp fiind lipsa de pe ordinul de la completul numărul 1 a dosarului respectiv. În jurul orei 9, Vasile Cîtea, campion național de box profesionist, agent Protguard, însoțit de alți cîțiva bărbați solizi, și-a făcut apariția pe sălile Judecătoriei în așteptarea procesului. După mai bine de 10 ore de așteptare, agenții Protguard plecînd între timp, în care instanța condusă de Radu Romașcanu - președinte a refuzat sistematic să cerceteze în ședință pe "Parnică" dosarul în cauză a fost strigat într-un tîrziu. În sală, mai multe țigănci își alăptau copiii, alți puradei țipau fiind o atmosferă de balamuc

Avocatul Ovidiu Ganciu, care îl asista pe inculpat, ne-a declarat înainte de începerea procesului că "Ședința a fost amînată în mod nejustificat. Clientul meu este nevinovat și dovadă a afirmațiilor mele sînt declarațiile contradictorii ale părților vătămate. La poliție agentul Protguard spune că a fost lovit de Hristache iar la Procuratură afirmă că la locul conflictului nici nu l-ar fi văzut pe acesta. În realitate, tăietura de la mînă, spun unii, ar proveni de la faptul că partea vătămată a trecut printr-un geam Clientul meu, printr-un certificat medico-legal, probează că are multiple traumatisme, ce au necesitat 11-12 zile îngrijiri medicale, acest lucru indicînd o clară depășire a atributiilor agenților Protguard"

Pe măsură ce procesul acesta controversat va înainta, vom reveni cu amănunte

**Septimiu SĂRĂȚEANU**

## Sindicatele vor cere să nu se reducă subvențiile la chirii, transport în comun și energie electrică

Ciprian Holhos, secretarul Confederației Naționale a Sindicatelor Libere din România ne-a precizat aseară că marile confederații vor cere Guvernului să nu reducă subvențiile la chirii, transport în comun și energie electrică. Ciprian Holhos a spus totuși că în aceste trei domenii pot fi reduceri de subvenții, dar procentul de reducere să fie negociat cu sindicatele, caz în care sindicatele nu vor accepta o reducere drastică.

În altă ordine de idei, tratative se vor duce în privința stabilirii salariului minim pe economie, precum și a raportului prețuri-salarii Acestea sînt de fapt și principalele obiective care se urmăresc prin manifestările de protest comune celor trei confederații care alcătuiesc Consiliul Național Consultativ al Sindicatelor din România

**Toni HRIȚAC**

## Salariul mediu real continuă să scadă îngrijorător

În 1993 salariul mediu real reprezenta 58 % din salariul mediu real al perioadei octombrie 1990. Scăderea continuă a salariului are loc datorită imposibilității de a asigura o producție economică la nivelul anului 1989, cît și datorită inflației din ce în ce mai mari. Reamintim că în octombrie 1991 salariul mediu real reprezenta 84,6% față de octombrie 1990, iar în decembrie 1992 reprezenta 65% Această scădere va afecta serios puterea de cumpărare a populației și nivelul de trai al acesteia. Eliminarea subvențiilor, începînd cu data de 1 mai, va determina un și mai mare dezechilibru în bugetul fiecărei familii. **(NEP)**

# CICATROL - medicamentul minune care a învins focul

- cîteva cazuri de pacienți care au fost vindecați numai datorită geniului doctorului Nicolae Oiță

În episodul trecut al serialului nostru, referitor la activitatea și realizările de excepție ale dr farmacist Nicolae Oiță, am cerut sprijin pacienților tratați în mod miraculos de acest geniu al farmaciei românești.

Am selectat cîteva din cazurile care ni s-au părut mai deosebite tocmai prin faptul că, pentru un tratament eficace, erau necesare intervenții clasice foarte costisitoare

În toamna anului 1986, Emanoil Agrigoroaie, domiciliat în Piața Unirii nr.6, student în anul V la Facultatea de Construcții, secția Instalații de Construcții, seral, era angajat al Serviciului Întreținere din cadrul fostului IGCL La un moment dat, o conductă trebuia izolată cu bitum. Agrigoroaie Emanoil a încercat să treacă un șanț purtînd o găleată cu bitum topit în mînă S-a dezechilibrat și bitumul din găleată i s-a răsturnat pe față. Colegii de serviciu l-au transportat rapid la Spitalul de Urgență, unde, după cum ne declară tatăl său, dl Vasile Agrigoroaie, timp de 24 de ore nu i s-a făcut nici un fel de tratament. La recomandarea unei cunoștințe, s-a prezentat la Spitalul Militar, unde a luat legătura cu dr. Oiță "În două luni, fața fiului meu nu mai avea nici un semn care să amintească de durerosul accident. Știam de realizările dr Oiță și mă bucur că fiul meu a putut beneficia de acest tratament. Îl consider un Dumnezeu, pentru că, pentru mine, acest tratament a însemnat o adevărată minune" În anul următor, Emanoil Agrigoroaie s-a căsătorit

Un alt caz deosebit a fost cel al Oanei Andrei, în vîrstă de 10 ani la sfîrșitul anului 1990. Oana s-a oparit cu apă clocotită pe mîna dreaptă și pe piciorul drept, prezentînd arsuri de gradul II și III. Părinții au internat-o la Spitalul de Copii, unde a stat internată aproape două luni. În urma tratamentului aplicat se impunea transplantul de piele. Printr-o cunoștință, părinții Oanei au aflat de tratamentul cu Cicatrol al dr. Oiță, pe care l-au rugat să salveze mîna dreaptă a copilului. După tratamentul cu Cicatrol aplicat timp de aproape șase luni, transplantul de piele nu mai era necesar iar urmele arsurilor erau aproape invizibile. "Îmi pare rău că nu am aflat mai devreme de acest tratament" ne spune mama fetiței, d-na Olga Andrei, "pentru că sînt convinsă că dacă aș fi dus-o pe Oana direct la dr. Oiță, copilul meu nu ar fi suferit atît. Semnele pe care le mai are pe mînă se datorează, după cum am aflat, pansamentelor pe care i le-au făcut cei de la Spitalul de Copii". Oana Andrei locuiește pe strada Cetățuia, nr.5, bloc 787, sc C, ap.15. "Sîntem foarte recunoscători d-rului Oiță Fără invenția d-lui, fiica noastră ar fi rămas cu urme groaznice. A fost o minune și pentru noi, ne declară părinții Oanei.

D-na Iulia Vasilescu, în vîrstă de 31 de ani, a suferit un accident soldat cu arsuri de gradul II, în zona feței și a mîinii drepte. Prin intermediul unui prieten a ajuns la Spitalul Militar, unde doctorul Nicolae Oiță i-a recomandat tratamentul cu Cicatrol. După o perioadă de trei săptămîni țesuturile s-au refăcut perfect iar suprafețele afectate nu mai prezintă nici o urmă a fostului accident "Nu se poate spune în cuvinte cît îi sînt de recunoscătoare doctorului Oiță Este un miracol acest tratament cu Cicatrol", ne-a declarat ea

**EMANOIL AGRIGOROAIE, cu arsuri grave pe față (foto stînga) și după tratamentul cu CICATROL (foto dreapta)**

Acestor cazuri le sînt comune mai multe puncte. În primul rînd respectul și stima deosebită pe care i-o poartă toți pacienții doctorului Nicolae Oiță. În al doilea rînd, remarcăm "cunoștința", prietenul sau ruda, care printr-un lanț al slăbiciunilor face ca bolnavul să poată ajunge să beneficieze de cel mai bun tratament. Acest fapt se datorează, după cum am mai spus, unei publicități insuficiente făcute unui medicament miraculos Este de asemenea regretabil faptul că medicii nu dau atenția cuvenită medicamentelor puse la dispoziție de acest farmacist, care a brevetat peste 100 de invenții în domeniul farmaceutic. Dacă Algocalminul este considerat medicament universal și este acceptat în farmaciile tuturor spitalelor din țară, nu înțelegem de ce același lucru nu se întîmplă și cu alte medicamente, cum ar fi Cicatrolul. Cu toate că Cicatrolul a fost introdus pe lista medicamentelor de urgență, cu care sînt dotate trusele medicale ale pompierilor și o parte din medicii Spitalului de Urgență din Iași, constatăm că acest medicament nu este folosit la nivelul rezultatelor într-adevăr miraculoase care se obțin Nu a fost solicitat decît de foarte puțini medici din țară, cînd el ar trebui să nu lipsească nici din dispensarele comunale sau din fiecare casă

În episodul următor al serialului nostru vom prezenta opiniile colaboratorilor doctorului Oiță privind activitatea de cercetare desfășurată în comun în diferite domenii-cheie ale farmaciei românești

**Adina SCUTELNICU**

Deoarece dosarul a fost incorect înaintat către Curtea Supremă de Justiție

## Primul termen al procesului de calomnie intentat de Micky Ancuța generalului maior Adrian Nenu nu a mai avut loc

În mod surprinzător, prima înfățișare dintre domnul general maior Adrian Nenu, șeful Inspectoratului de Poliție al Județului Iași (ca pîrît), și domnul Dumitru Ancuța, zis "Micky" (în calitate de reclamant), în procesul de calomnie ce trebuia să înceapă ieri, 23 martie 1993 la Judecătoria Iași, nu a mai avut loc. Reamintim că Micky Ancuța a depus o plîngere penală la Judecătoria Iași împotriva șefului Poliției județului, fixîndu-i-se termen data de 23 martie. Reclamantul nu și-a găsit dosarul înscris pe nici una din listele celor cinci complete ale Judecătoriei aflînd, după îndelungi verificări că, de fapt, dosarul a fost trimis la Curtea Supremă de Justiție din București. Acest lucru nu l-a aflat, însă, în cadrul unei ședințe publice, cum era normal, ci de la personalul administrativ al Judecătoriei, care i-a eliberat un certificat în acest sens Persoane autorizate din aparatul juridic al Tribunalului sînt de părere că este greșită trimiterea dosarului pe cale administrativă la Curtea Supremă de Justiție, organul competent să efectueze urmărirea penală în acest caz fiind Procuratura, conform articolului 209, alin 4, din Codul de Procedură Penală, care spune: "Este competent să efectueze urmărirea penală în cazurile prevăzute în alineatul precedent procurorul de la unitatea de procuratură corespunzătoare instanței care, potrivit dispozițiilor articolelor 25-29 C.P.P., judecă în primă instanță cauza", iar în alineatul precedent al articolului amintit se arată: "Urmărirea penală se efectuează de Procuratură în cazul infracțiunilor prevăzute în articolele (urmează o enumerare în care este cuprins și art. 29, pct 1, lit a din C.P.P - n.r)" Iată ce spune art 29, pct 1, lit.a. "Curtea Supremă de Justiție judecă în primă instanță infracțiunile săvîrșite de generali amirali, mareșali " Așadar, pentru că militarii nu sînt judecați în baza unei plîngerii prealabile, dosarul trebuia trimis la Direcția Procuraturilor Militare din cadrul Procuraturii Generale a României care efectuează cercetarea penală și trimite sau nu, spre judecare dosarul la Curtea Supremă de Justiție. Folosindu-se altă cale decît cea indicată de procedură, soluționarea cauzei ar putea întîrzia mai mult decît ar fi fost normal Și nu de alta, dar în curînd vine vacanța judecătorească

**Nicolae MANOLIU**

Șarlatanie prin intermediul rubricii de "mică publicitate"

## Cei interesați depuneau 1.000 lei în contul escrocului, apoi se puneau pe așteptat slujbele din America

Într-unul din cotidienele ieșene a apărut la sfîrșitul lunii februarie un anunț prin care se oferea doritorilor "lucru la domiciliu pentru o firmă din SUA", cu plata săptămînală a muncii în valută. Se solicită răspuns în scris la o căsuță poștală ce aparține de Oficiul Poștal 3 (Podu Ros) Cei care s-au grăbit să răspundă solicitării au primit o hîrtie pe care erau trecute 5 alternative de prestare a muncii (cusut fețe de pernă, confecționat figurine pentru ziua de naștere, umplut figurine din cîrpă pentru copii, asamblat gablonturi și asamblat bijuterii din sticlă), toate cu posibilități de cîștig între 280 și 292 dolari pe săptămînă. După ce doritorul își "însemna" opțiunea pe hîrtia primită

era îndrumat să depună într-un com CEC - sucursala Iași suma de 1000 lei reprezentînd "comisionul de intermediere" Apoi chitanța primită de la CEC, împreună cu hîrtia pe care erau însemnate opțiunile doritorului și un plic timbrat erau din nou trimise la căsuța poștală 871-O P.3, Iași De menționat că formularul de completat nu prezenta nici un fel de antet al vreunei firme, vreo ștampilă sau o semnătură care să-i certifice autenticitatea

În urma investigațiilor făcute, am aflat că respectiva căsuță poștală 871 era înregistrată sub numele Sava Gheorghe. Contactată telefonic, persoana a negat categoric că ar fi dat un anunț în ziar de acest gen și, în plus, nici măcar nu are căsuță poștală

Persoanele care au primit răspuns de la posesorul căsuței poștale anunțată în ziar, au constatat că nici pe plicurile în care le-au sosit formularele de "încadrare" nu era trecută nici o adresă și nici un nume Suma în lei solicitată spre depunere la CEC nu este atît de mare încît să împiedice înscrierea eventualilor doritori, avînd în vedere solidele cîștiguri săptămînale în valută promise. Metoda e simplă omul depune la CEC într-un cont al nu-știm-cui suma de 1000 lei, vine acasă și expediază chitanța împreună cu hîrtia primită într-o direcție necunoscută Astfel este șterasă orice urmă, în timp ce contul se rotunjește (căci amatori or fi fost destui). Cînd plinul este gata făcut, cel care a deschis contul dispare iar deponenții așteaptă plini de nerăbdare un răspuns de la "firma americană"

**Cătălin CROITORU**

## MONITORUL INTERN

### Sindicatele şoferilor ies în stradă

În şedinţa extraordinară a Consiliului Naţional al FSSR s-a constatat că reprezentanţii numiţi de Federaţie în Comisia de negociere a Contractului Colectiv de Muncă pe ramura transporturilor nu au găsit din partea Patronatului nici un fel de deschidere care să permită continuarea negocierilor. În această situaţie, Consiliul Naţional FSSR a hotărît ca în ziua de 20 aprilie să declanşeze grevă generală cu staţionarea în garaj timp de 24 de ore, după care şoferii vor ieşit cu autovehiculele pentru blocarea şoselelor şi a vămilor. De asemenea, FSSR va organiza o grevă de avertisment pe 12 aprilie, grevă care va fi urmată de mitinguri şi marşuri.

### A fost semnat contractul colectiv de muncă la nivel naţional pentru ramura comerţ

Federaţia Naţională şi Federaţia Sindicatelor Libere din Comerţ anunţă că a fost semnat Contractul colectiv de muncă la nivel naţional în ramura comerţ. Urmează ca în cel mai scurt timp acesta să fie transmis sindicatelor afiliate Federaţiei Sindicatelor Libere din Comerţ. Prevederile contractului respectiv sînt considerate minime, de la acestea începînd negocierea Contractului colectiv de muncă la societăţile comerciale. **(Rompres)**

### În România majoritatea concedierilor sînt din cauza reducerii activităţii

Deşi motivele percepute de şomeri, care au stat la baza concedierii lor sînt multe, principalul motiv este reducerea activităţii în întreprinderile în care au lucrat. Aproximativ 73,6% din cei chestionaţi au declarat că acesta a fost motivul concedierii. 12,4% au afirmat ca motivul concedierii l-a constituit terminarea studiilor (în primul rînd liceale) şi 0,7% au răspuns că au fost concediaţi pe motiv de indisciplină. Deloc de neglijat sînt şi alte motive: relaţii conflictuale cu conducătorul (şeful direct) pentru care au optat 6,6%, concedieri după revenirea din concediul medical sau concediul pentru îngrijirea copilului 4,2% şi prezentarea demisiei 7,7%.

### Ministerul Învăţămîntului vrea să preia în patrimoniu toate unităţile şcolare

Ministerul Învăţămîntului face demersuri pentru a prelua în patrimoniul său toate unităţile şcolare. În prezent, sînt unităţi şcolare (grădiniţe, în special) care se află în dublă subordonare a inspectoratelor şcolare şi agenţi economici. Există situaţii în care agenţii economici încearcă să preia aceste spaţii în care copiii îşi desfăşoară activitatea şi să le amenajeze în alte scopuri, ne-a declarat dna Rodica Şova, inspector de specialitate în cadrul departamentului Învăţămîntului Preuniversitar din Ministerul Învăţămîntului.

### Cursul de schimb valutar

În urma şedinţei de licitaţie desfăşurată la sediul Băncii Naţionale, cursurile de schimb ale principalelor valute aflate în cont sînt următoarele:

1 dolar SUA (USD) - 595,00 lei
1 liră sterlină (GBR) - 882,71 lei
1 schilling austriac (ATS) - 51,87 lei
1 franc elveţian (CHF) - 394,69 lei
1 franc francez (FRF) - 107,32 lei
1 marcă germană (DEM) - 365,37 lei
1 drahmă grecească (GRD) - 2,68 lei
100 lire italiene (ITL) - 37,68 lei
1 yen japonez (JPY) - 5,16 lei
100 lire turceşti (TRL) - 6,30 lei
1 ECU (XEU) - 707,90 lei
1 DST (XDR) - 825,29 lei

Volumul tranzacţiilor încheiate a fost de 2.951.199,20 USD, ceea ce demonstrează o tendinţă de menţinere artificială a cursului dolarului, pe palierul de 600 lei. Deşi nu se întrevăd creşteri majore (maximum 5 lei/dolar), dolarul continuă tendinţa ascendentă, preconizîndu-se o creştere de proporţii în jurul datei de 1 mai, odată cu reducerea subvenţiilor şi presiunilor salariale. **(D.S.)**

# Degenerarea situaţiei din Rusia presupune haos şi război civil, iar România cu greu ar putea scăpa de consecinţe

**• numai o integrare rapidă în NATO ne poate salva •**

Ultimele evenimente politice din Rusia sînt în atenţia întregii lumi politice. Disputa dintre preşedintele Boris Elţin şi Parlamentul rus şi declaraţiile recente pline de ambiguitate ale unor generali ruşi au umplut de îngrijorare comunitatea internaţională. România, apropiată geografic de colosul rusesc, nu poate fi, nici pe departe, liniştită vizavi de ceea ce se petrece la Moscova. De aceea, am solicitat opiniile unor lideri politici ieşeni, întrebîndu-i:

1. Cum apreciaţi evoluţia situaţiei politice de la Moscova?
2. Credeţi că va fi influenţată situaţia politică din România de evenimentele din Rusia?

Iată ce răspunsuri am primit:

**Traian Rânja - vicepreşedinte al P.N.Ţ.C.D. - Iaşi**

1. "La Moscova se confruntă două forţe: Parlamentul, care reprezintă cele mai conservatoare şi mai retrograde structuri bolşevice, dar care vîntură steagul populist al constituţionalismului, şi Boris Elţin. Şansa noastră ţine, totuşi, de rămînerea la putere a lui Boris Elţin, cu toate păcatele lui. Un stat totalitar ca URSS nu putea să genereze un lider politic sută la sută democratic, dar Boris Elţin este, totuşi singurul lider ales prin vot, în Rusia, după 70 de ani. Boris Elţin are dreptul, conform prerogativelor sale, să conducă prin decrete prezidenţiale şi chiar să dizolve Parlamentul

2. Evident că evenimentele de la Moscova vor avea impact asupra României, care nu se poate sustrage contextului european şi, cel puţin deocamdată, influenţei de la Răsărit, avînd în vedere situarea geografică. O victorie a bolşevismului va redeştepta sigur, şi la noi, nostalgiile comuniste dar cred cu tărie că drumul de întoarcere nu mai este posibil. De altfel, cred în victoria lui Boris Elţin, sprijinit de forţele democratice din Rusia şi de întreaga comunitate internaţională".

**Aurel Stan - preşedintele P.N.L. Iaşi**

"1. Apreciez situaţia existentă în Rusia, acum, ca fiind foarte critică, deosebit de critică într-adevăr, trebuie foarte mult tact din partea conducătorilor politici, pentru a o soluţiona. Dacă, însă, această situaţie din Rusia va degenera, cred că e aproape imposibil ca acest lucru să nu aibă efecte serioase şi asupra vecinilor Rusiei şi, implicit, asupra României. Degenerarea situaţiei din Rusia presupune crearea unui haos şi a unui posibil război civil.

2. Noi, românii, fiind atît de aproape geografic de ruşi, nu putem să scăpăm, în acest caz, fără să suportăm consecinţe triste. Singura noastră soluţie de protejare ar fi integrarea rapidă în structurile NATO. Asta e singura soluţie viabilă pentru România, în condiţiile unei degringolade dincolo de Nistru".

**Liviu Antonesei - preşedintele P.A.C. Iaşi**

1. "Situaţia actuală de la Moscova mi se pare mai complicată decît în august 1991. În august 1991 s-a dus Gorbaciov, dar există Elţin, iar în momentul de faţă, dacă Elţin este răsturnat, nu pot veni la putere decît conservatorii, retrograzii, care s-au întărît faţă de 1991. Au profitat şi de criza economică, care s-a adîncit şi bineînţeles că ei, în principiu, se bazează pe un sprijin popular. Nu-i mai puţin adevărat că în Moscova - şi asta contează - sprijinul lui Elţin este mai mare decît al conservatorilor. Aşa că rămîne de văzut ce joc va face armata. Dacă armata nu se va amesteca în jocul politic Elţin cîştigă! Ceea ce-i sigur este că declaraţiile de ieri ale armatei, Ministerului de Interne şi ale Securităţii sînt în sprijinul lui Elţin. Dacă Elţin cîştigă, este un nou pas al Rusiei către democraţie. Poate să pară ciudat acest lucru, că o luare de poziţie de forţă, ca a lui Elţin, este favorabilă democraţiei. Asta este paradoxul situaţiei.

2. Forţele politice româneşti - cu excepţia PSM, care s-a declarat împotriva lui Elţin - în mod surprinzător, restul forţelor politice importante au făcut declaraţii pro-Elţin. Şi chiar Guvernul s-a declarat pentru Elţin. Or, noi ştim că guvernul României este un pseudonim pentru domnul Iliescu, deci preşedintele este favorabil lui Elţin, ca şi Convenţia Democratică".

**Cătălin Bordeianu - vicepreşedinte al F.S.N. Iaşi**

1. "«Mă tem de daruri» - spunea un vechi proverb prin care grecii încercau, înainte de definiţie, numirea unei stări a lucrurilor. Darul democraţiei, pentru Rusia, este acelaşi cu al istoricului descris de către Heym în "Relatarea adevărată despre regele David" şi anume că nimeni nu avea nevoie de acest dar. Încă o dată, sînt convins că Moscova nu crede în lacrimi!

2. Pentru România, acceptarea conflictului dintre Boris Elţin şi Parlament, dincolo de îngrijorare, ar trebui să însemne o situare fermă - în declaraţii şi în fapt - de partea democraţiei sau a dictaturii, comunismului, oportunismului şi, în final, chiar a războiului. Deşi pare nefiresc, pentru că Elţin, instaurînd democraţia în Rusia, a folosit metode ferme, democraţia nu se poate înfăptui în Rusia decît subjugînd şi distrugînd, rînd pe rînd, mijloacele şi formele ce au susţinut-o. Dacă Elţin moare, moare şi democraţia în Rusia!".

**Octavian Petrescu - preşedintele Organizaţiei Municipale Iaşi a F.D.S.N.**

1. "Urmărim cu atenţie şi deosebită îngrijorare evoluţia situaţiei politice din Federaţia Rusă, care s-a agravat mult după decizia de astăzi (ieri - n.r.) a Curţii Constituţionale a Rusiei, referitoare la instaurarea regimului special de guvernare de către preşedintele Boris Elţin. Sîntem cert şi incontestabil de partea tuturor forţelor democratice din Rusia, care s-au declarat pentru reformă şi luptă împotriva tendinţelor de restaurare a regimului comunist. Considerăm că poporul rus va fi capabil să găsească cele mai bune soluţii în acest context politic complicat şi serios pentru soarta omenirii întregi, fără a se recurge la forţă şi confruntare. Sperăm că armata Rusiei îşi va păstra rolul consacrat într-un stat de drept şi nu va împiedica procesul de democratizare. Sprijinim eforturile preşedintelui Elţin şi ale Guvernului Rusiei, în sensul continuării procesului de democratizare şi tranziţie la economia de piaţă, ţara noastră fiind în mod necesar interesată în bararea restauraţiei comuniste".

**a consemnat Dorin POPA**

# Senatul a returnat Guvernului trei proiecte de lege

Ieri, în Senat, s-a dezbătut propunerea legislativă referitoare la restituirea construcţiilor şi terenurilor construibile trecute în proprietatea statului prin naţionalizare, expropriere sau pe alte căi; Comisia Senatorială pentru administraţia publică şi organizarea teritoriului a propus ca proiectul respectiv să fie respins, fiind considerat incomplet şi nefundamentat. Urmează ca pînă la sfîrşitul lunii aprilie Guvernul să prezinte Parlamentului un pachet de legi menite să soluţioneze integral aceste probleme. Au mai fost returnate Guvernului încă două proiecte de lege, primul privind constituirea şi utilizarea fondului extrabugetar de stimulare a exportului, iar al doilea referitor la completarea fondului de stimulare a exportului pe anul 1993.

Deputaţii au aprobat Legea privind abilitarea Guvernului de a modera creşterea salariilor prin introducerea unor impozite suplimentare pe cale de ordonanţă în esenţă, legea prevede prelungirea termenului prevăzut la art. 8 din Legea salarizării nr. 14/1991 pînă la data de 31 decembrie 1993.

## STIRI DIN BASARABIA

### • Mafia în Moldova

Există toate temeiurile pentru a afirma că mijloacele băneşti substanţiale sînt transferate de către structuri mafiote din republică în conturile altor regiuni ale fostei URSS, a declarat, în cadrul unui interviu acordat ziarului "Curierul de seară", A. Vatamanu, şeful secţiei de luptă cu criminalitatea organizată de la Direcţie poliţiei criminale a MAI. În opinia lui A. Vatamanu, apariţia în masă a grupelor criminale s-a produs odată cu demolarea fostei Uniuni Sovietice. Lumea interlopă, a estimat reprezentantul MAI, exploatează aceste momente de cotitură, concrescînd cu organele puterii, ale conducerii, extorcînd mijloace băneşti fabuloase. Referindu-se la asasinarea comandată, A. Vatamanu a afirmat că este practicată frecvent de mafia locală. Începutul seriei de omoruri la comandă s-a făcut prin asasinarea în 1990 a lui Trautman, unul din liderii mediului criminal din Moldova, locuitor al Chişinăului. Ulterior, s-a declanşat o luptă înverşunată a mafioţilor pentru redistribuirea sferelor de influenţă. În 1991 - 1992, victime ale acestei lupte înverşunate au devenit "somităţi" ale lumii interlope, cum ar fi Bereza, Tatarinov, Dogari. A dispărut fără urmă Tahautdinov, poreclit "Azif". La sfîrşitul anului 1992, la intrarea în apartamentul său, a fost împuşcat mortal Smirnov, unul din liderii mafioţi de la Chişinău. "Vînătoarea" mafiotă a început anul acesta prin asasinarea în plină zi a lui Botnari şi Munteanu. Şeful secţiei antimafia a estimat că asasinarea la comandă a lui Trautman, în 1990, a fost făcută contra a 50.000 de ruble, menţionînd că la ora actuală este foarte complicat să vorbeşti de o sumă oarecare, aceasta fiind, de regulă, fabuloasă.

### • Guvernul depăşeşte recordurile la exportul de carne

Ministerul Economiei Naţionale a încheiat contracte pentru exportarea din Moldova în 1993 a 83,5 mii tone de carne. În anii "stagnaţiei", livrările de carne în "centrele industriale ale URSS" nu depăşeau limita de 73-78 mii tone. Potrivit pronosticurilor specialiştilor de la Ministerul Agriculturii şi Alimentaţiei, achiziţiile de carne vie nu vor depăşi în acest an limita de 150 mii tone. Dacă luăm în considerare faptul că cota parte a cărnii tăiate constituie 65-la sută din total, atunci pentru consumul pe piaţa internă ar putea rămîne nu mai mult de 12 mii tone. Consumul de carne în Moldova nu corespunde normelor recomandate de medici, iar în condiţiile unui export masiv planificat al acesteia nu putem spera că nivelul recomandat va fi atins. Cabinetul de miniştri de la Chişinău argumentează necesitatea exportării prin faptul că în schimbul cărnii se livrează spre Moldova combustibil, necesar şi pentru producerea cărnii. Observatorii locali arată că, acum 10 ani, Mircea Snegur scria în cartea sa "Asociaţia ştiinţifică ramurală de producţie în agricultură", că producţia medie anuală carne tăiată în cincinalul XI trebuie să ajungă la 300 - 310 mii tone, iar în cincinalul XII (1985 - 1990) - la 340 - 350 mii tone.

### • O propunere pentru înlocuirea expresiei "poporul moldovenesc" cu "poporul român"

Iurie Roşca, preşedintele executivului FPCD, a lansat un apel în ziarul "Ţara" de astăzi către toţi cei "care se simt români să militeze univoc şi fără compromis pentru introducerea necondiţionată în textul Constituţiei atît a glotonimului "limba română", cît şi a etnonimului "popor român". Menţionînd că "ar fi o sinucidere să pierdem această şansă", Iurie Roşca declară că "Moscova, prin coloana a cincea din Basarabia, pune la cale o "austriecizare" a teritoriilor româneşti ocupate din estul Prutului prin consacrarea constituţională a etnonimului "popor moldovenesc", de data aceasta nu prin intermediul pseudoştiinţei impuse cu baioneta de către regimul sovietic de ocupaţie, ci prin votul "întregului popor" a cărui conştiinţă naţională a fost mutilată de acelaşi regim". **(BASA)**

# Apariţia Partidului Liberal a fost amînată de instanţă

Hotărîrea judecătorească privind legalitatea fuziunii dintre PNL-CD şi PNL-AT, în urma căreia a apărut Partidul Liberal, s-a amînat pentru 29 martie. Dl. Nicolae Cerveni, membru în comitetul director al PNL-DC, a contestat fuziunea cu PNL-AT, supervizată însă de dl. Vintilă Brătianu (de asemenea membru în comitetul director al PNL-AT) denumind-o "impostură juridică". Furtunoase discuţii s-au purtat în jurul legalităţii reprezentării PNL-CD la negocierile cu liberalii tineri, reprezentare la care fiecare grupare consideră că are dreptul. Dl. Valeriu Stoica a criticat în timpul procesului reglementările justiţiei care, în opinia domniei sale, nu sînt clare în problema reprezentării partidelor, relatează Mediafax.

# Producţia industrială românească este în creştere uşoară

**• pentru cît timp?**

În cadrul conferinţei de presă organizate la Comisia Naţională de Statistică, dl. Alexandru Radocea, preşedintele Instituţiei, a anunţat că s-a înregistrat o uşoară creştere a producţiei industriale în luna februarie în 26 din cele 29 ramuri ale industriei româneşti. Producţia lunii februarie '93 a fost superioară perioadei analoge din anul trecut, singurele scăderi înregistrîndu-se la prelucrarea petrolului, captarea, purificarea şi distilarea apei, precum şi prelucrarea tutunului. Niveluri sensibil superioare au fost cele legate de extracţia minereurilor metalifere (+ 18,2 %), producţia de energie electrică şi termică (+ 3,5 %), extracţia cărbunelui (+ 4,6 %) şi industria chimică (+ 3,1 %). Situaţia şomajului însă continuă să se agraveze, actualmente existînd în evidenţa Oficiilor de Forţă de Muncă peste 1 milion de şomeri, din care 58 % sînt femei. Rata şomajului, deşi nu a atins încă 10 %, este în continuă creştere, multe societăţi comerciale cu capital de stat fiind nevoite, datorită actualului program de reducere a subvenţiilor, să reducă drastic numărul locurilor de muncă.

**D. SÎRBU**


**SORLANG SRL**

**CEL MAI MODERN LABORATOR FONETIC**

**VĂ INVITĂM LA CURSUL DE LIMBĂ ENGLEZĂ**

| ORA | ZILELE DE SUSŢINERE A CURSULUI | ÎNCEPÎND CU DATA | PREŢ/ 20 ORE | TERMINÎND PE DATA | GR. | NIVELUL DE PREGĂTIRE | GR. | NIVELUL DE PREGĂTIRE |
|---|---|---|---|---|---|---|---|---|
| 08-10 | LUNI, MIERCURI, VINERI | 29.03 | 3.500 | 19.04 | 405 | INTERMEDIARI I | 108 | ÎNCEPĂTORI I |
| 08-10 | MARŢI ŞI JOI | 30.03 | 3.500 | 29.04 | 605 | INTERMEDIARI III | 506 | INTERMEDIARI II |
| 10-12 | LUNI, MIERCURI, VINERI | 29.03 | 3.500 | 19.04 | 505 | INTERMEDIARI II | 209 | ÎNCEPĂTORI II |
| 12-14 | LUNI, MIERCURI, VINERI | 29.03 | 3.500 | 19.04 | 206 | ÎNCEPĂTORI II | 405 | INTERMEDIARI I |
| 12-14 | MARŢI ŞI JOI | 30.03 | 3.500 | 29.04 | 306 | ÎNCEPĂTORI III | 112 | ÎNCEPĂTORI I |
| 14-16 | MARŢI ŞI JOI | 30.03 | 5.000 | 29.04 | 307 | ÎNCEPĂTORI III | 109 | INTERMEDIARI I |
| 16-18 | LUNI, MIERCURI, VINERI | 31.03 | 5.000 | 21.04 | 208 | ÎNCEPĂTORI II | 210 | ÎNCEPĂTORI II |
| 16-18 | MARŢI ŞI JOI | 30.03 | 5.000 | 29.04 | 404 | INTERMEDIARI I | 109 | ÎNCEPĂTORI I |
| 18-20 | LUNI, MIERCURI, VINERI | 29.03 | 5.000 | 19.04 | 603 | INTERMEDIARI III | 110 | ÎNCEPĂTORI I |
| 18-20 | MARŢI ŞI JOI | 30.03 | 5.000 | 29.04 | 504 | INTERMEDIARI II | 111 | ÎNCEPĂTORI I |
| 08-10 | SÎMBĂTA ŞI DUMINICA | 03.04 | 3.500 | 02.05 | 350 | ÎNCEPĂTORI III | 113 | ÎNCEPĂTORI I |
| 10-12 | SÎMBĂTA ŞI DUMINICA | 03.04 | 3.000 | 02.05 | 901 | COPII III | 114 | ÎNCEPĂTORI I |
| 12-14 | SÎMBĂTA ŞI DUMINICA | 03.04 | 3.000 | 02.05 | 701 | COPII I | | |
| 14-16 | SÎMBĂTA ŞI DUMINICA | 03.04 | 3.000 | 02.05 | 804 | COPII II | | |

1. Toţi profesorii din echipa pedagogică au beneficiat de o pregătire specială asigurată de către formatori englezi.
2. La absolvirea cursului se va elibera o diplomă ce va fi recunoscută de MINISTERUL ÎNVĂŢĂMÎNTULUI.
3. Laboratoarele noastre dispun de cea mai modernă dotare audio şi video din ţară.

**ÎNSCRIERILE SE FAC ZILNIC ÎNTRE ORELE 8-18 PÎNĂ LA DATA DE 28.03.1993**

**STR. ŞCOLA NR. 134 (CASA SINDICATELOR) TEL. 126477**



S.C. **INFOSTART CONSULT** S.R.L.

Reprezentantul pentru Moldova al AGENŢIEI BURSIERE "ADEVĂRUL" S.A.

aduce la cunoştinţa agenţilor econimici că în baza dreptului de reprezentare poate încheia contracte de reprezentare în Bursa Română de mărfuri şi poate oferi servicii de brokeraj în numele agentului bursier.

În vederea deblocării fluxului de materii prime, materiale şi produse finite, roagă agenţii economici să comunice în cel mai scurt timp necesităţile de aprovizionare precum şi disponibilul de produse oferite pieţei, ce vor fi contabilizate în baza de date proprie, pentru judeţele din Moldova.

Înscrierea iniţială este gratuită. Comisioanale se vor plăti numai în cazul finalizării tranzacţiilor.

Relaţii şi contracte de reprezentare, la sediul firmei din Bd. Ţuţora nr. 17, cam. 409, telefon 127118; fax127118.



aduce la cunoştinţa agenţilor economici cu capital de stat şi privat că le stă la dispoziţie cu următoarele tranzacţii bursiere, în Bursa Română de Mărfuri:

1. Lămîi - 40t (vînzare)
2. Lapte praf - 1000t (cumpărare)
3. Zahăr (import Turcia) - 500t (vînzare)
4. Unt (import Germania) - 130t (vînzare)
5. Materiale de construcţii (vînzare):
   - 5.1. Cărămizi GV 290x240x138 - 5.000 buc.
     GV 365x180x138 - 10.000 buc.
   - 5.2. Fîşii ceramice FC 400x350x75 - 5.000 buc
   - 5.3. Ţigle igheab - 10.000 buc.
6. Orz/orzoaică - 500t (cumpărare)
7. Porumb boabe - 70t (cumpărare)

Relaţii la telefon 098-127118.



S.C. **REGAL** S.R.L. Suceava-filiala Iaşi

Splai Bahlui mal stîng, (în spatele Facultăţii de Construcţii) telefon: 098 - 13.86.63

**CONFECŢII DIN ALUMINIU**

- **cheioşcuri** din aluminiu şi sticlă
- **tonete**
- **uşi, ferestre, vitrine** etc. (şi pentru instituţii de interes public - hoteluri, bănci, spaţii comerciale ş.a.)

**PE BAZĂ DE COMANDĂ FERMĂ ORICE TIP DE LUCRARE SE POATE EXECUTA ŞI DIN PROFILE ALUMINIU IMPORT ITALIA**

# Situația economică a întreprinderilor ieșene

*TEHNOTON*

## Sud-coreenii vor asculta muzică la casetofoane produse la Iași

Săptămîna trecută, S.C. "Tehnoton" S.A. a încheiat un contract economic în valoare de 5 milioane de dolari, pentru o perioadă de 5 ani, cu firma sud-coreeană "Velix". Obiectul acestui contract îl constituie asamblarea de radiocasetofoane și aparate de radio pentru autoturisme, asigurîndu-se salariile a 150 de angajați pentru toată această perioadă. Primele aparate vor fi livrate partenerului din Coreea de Sud la sfîrșitul lunii iunie a.c., firma ieșeană avînd exclusivitate pentru produsele acestea. La ora actuală, S.C. "Tehnoton" S.A. are un număr de 1.800 de angajați, ceea ce reprezintă 50% din numărul salariaților din decembrie 1989. Cifra de afaceri realizată în cursul lunii februarie a fost de 160 milioane de lei, estimîndu-se că în martie anul acesta va atinge 220 milioane lei. Principalele produse cerute de piață sînt televizoarele alb-negru și aragazele, acestea din urmă fiind asimilate în luna iulie 1992. Referitor la aparatele produse și rămase nevîndute, directorul general Gheorghe Pitul ne-a declarat că acestea sînt retrase de pe piață, verificate și orientate către alți cumpărători, în acest fel firma reușind să elimine stocurile de produse finite existente. Datorită tuturor acestor elemente, conducerea S.C. "Tehnoton" S.A. consideră că există posibilitatea ca într-un timp relativ scurt întreprinderea ar putea lucra la capacitate maximă, fiind deja inițiate tratative pentru obținerea de contracte.

**Alin TOCAN**

AGMUS

## Se duc tratative cu un partener italian

În prezent, S.C. "Agmus" S.A. se confruntă cu o serie de probleme de natură economico-financiară deosebit de dificile, generate în special de lipsa pieței de desfacere pentru produsele tradiționale ale firmei. Datorită faptului că beneficiarii din fosta URSS au renunțat să mai cumpere utilaje deja executate, acestea au rămas în stoc, obligînd conducerea societății să caute noi cumpărători.

Deoarece societatea a fost orientată spre producția de unicate și serie mică, eventualii beneficiari cu capital privat din România nu dispun de sumele necesare achiziționării unor utilaje de complexitate ridicată și, în același timp, la prețuri de vînzare mari. Pentru a putea supraviețui, s-a ajuns la situația în care, deși nu este acoperită toată gama posibilităților tehnologice a utilajelor din dotare, sînt produse mașini-unelte cerute pe piață, respectiv mașini universale de tîmplărie, linii complete pentru producția pîinii, instalații pentru producerea apei carbo-gazoase și betoniere. La ora actuală se lucrează cu 50% din angajați și la 30% din capacitatea totală, chiar în aceste condiții existînd restanțe la achitarea salariilor din luna februarie a.c. În timpul discuțiilor purtate cu Ioan Lupu, directorul tehnic, Mihai Rotaru, director economic și Virgil Cocea, director comercial, aceștia au ținut să sublinieze faptul că au acceptat funcțiile respective numai cu speranța de a redresa situația economică a firmei ieșene. Se speră ca prin vînzarea unor utilaje aflate în stoc, a căror valoare se ridică la 600 milioane lei, pentru vînzarea cărora s-au început o serie de tratative, S.C. "Agmus" S.A. să poată trece de această perioadă dificilă. În același timp, se duc tratative cu un partener italian interesat de posibilitățile de producție ale firmei ieșene.

Un aspect important îl reprezintă situația salariaților, care, deși muncesc fără a primi salariile integrale, preferă să nu plece în șomaj, deoarece nu au siguranța că vor fi reangajați ulterior. Referitor la această poziție a angajaților, reprezentanții comitetului director ne-au declarat că sînt obligați să recheme aceiași oameni din șomaj, deoarece alții ar avea nevoie de o perioadă de specializare pe care nimeni nu și-o poate permite.

În cazul în care eforturile directorului general Vasile Roșu de a reconsidera unele contracte economice negociate de vechea conducere în pierdere pentru S.C. "Agmus" S.A. vor avea succes și dacă se va găsi un sprijin din partea ministerului și a Camerei de Comerț și Industrie, se poate spera că această întreprindere va deveni profitabilă.

**A. TOCAN**

*Într-o statistică prezentată Direcției Sanitare Iași se specifică*

## Numărul cazurilor de cancer uterin s-a dublat în 1992 față de 1991

Statistica prezentată de Maternitatea din Cuza Vodă Direcției Sanitare Iași arată că numărul avorturilor pe anul 1992 (16.740 din care 15.449 la cerere și 1.291 spontane) a scăzut cu 7,80 comparativ cu anul 1991 (18.018 din care 16.757 la cerere și 1.261 spontane).

Deși la ora actuală întreruperea sarcinii se poate face fără probleme, contra unei taxe de numai 500 lei, totuși există încă persoane care își provoacă avort pe cale empirică. Acest lucru denotă lipsa celor mai elementare noțiuni de educație sanitară. Tot în scădere se află și numărul internărilor (15.327 - 1992 față de 16.595 - 1991) precum și cel al nașterilor (3.619 în 1992 comparativ cu 3.871 în 1991). După cum ne-au informat medicii, explicația acestui fenomen ține de actuala conjunctură socio-economică, exprimat prin nesiguranța zilei de mîine. Din totalul nașterilor anului 1992, un procent de 11,8 % îl reprezintă prematurii (428 cazuri). Prematurii sînt copii născuți după mai puțin de 9 luni de sarcină și care la naștere au o greutate foarte mică, de numai 1.200/-1.300 kg. Cauzele care determină astfel de nașteri sînt influențate de diferite boli ale mamelor cum ar fi diabet, sau hipertensiune arterială, boli ale aparatului genital, de vîrsta mamei (cînd este prea mare sau prea mică), de consumul de alcool, cafea și țigări în timpul sarcinii. De asemenea, factorii de mediu (alimentație, stres psihic și fizic) au și aceștia o influență negativă. Tot în anul 1992 au fost născuți 162 de copii cu diferite malformații. Dintre acestea, cele mai frecvente sînt malformațiile osoase, de cord, ale sistemului nervos central, cele urogenitale, precum și cele genetice (sindromul Down). Malformațiile au la bază factorii de mediu externi, cum ar fi radiațiile, substanțele toxice, unele medicamente luate în primul trimestru de sarcină. De asemenea, o influență negativă o au și bolile infecțioase ale mamei în timpul sarcinii, virozele respiratorii, gripa, rujeola, rubeola, precum și bolile cu transmitere genetică de la unul din părinți. Cu toate acestea, indicele mortalității este sub 1%, mai concret, de 0,60% în anul 1992. De remarcat că numărul consultațiilor ambulatorii a înregistrat o creștere de 28,46 %.

Pe o curbă ascendentă se află și activitatea de la cabinetul de contracepție prin numărul de consultații efectuate, a steriletelor puse pilulelor contraceptive și a barierelor locale. Un pas important s-a făcut și în ceea ce privește depistarea cazurilor de cancer uterin. Astfel, la secția de ginecologie oncologică au fost descoperite 100 cazuri de acest gen în 1992, față de numai 70 cazuri în 1991, numărul intervențiilor chirurgicale la aceeași clinică fiind de 249 cazuri în 1992, comparativ cu 199 în 1991. Cu mijloace de investigare reduse, ginecologia oncologică româ-nească încearcă și chiar reușește să țină pasul cu medicina de profil din lume.

**Mihaela CĂNĂNĂU**

## Asociației Pro Democrația i se vor repartiza două camere într-o fostă casă a Securității

În luna mai 1990 a fost încheiat un contract de închiriere a clădirii cu numărul 9 din strada Nicu Gane, pentru secția de radiorelee. Pînă în anul 1989, această clădire a aparținut fostei securități. Pentru trecători era afișată o placă pe care scria că în clădire își are sediul "Exploatarea Minieră Miorcani". În interior se pare că se desfășurau cu totul alte activități decît cele miniere. Foștii locatari nu agreau de fel subteranele pentru că nici acum angajații secției de radiorelee nu au reușit să intre în beci.

"Acest beci există cu siguranță", ne-a precizat ing. Cornel Vasilescu, șeful secției radiorelee, "se pot observa și gurile de aerisire. Intrarea a fost probabil zidită, pentru că nu am găsit-o pînă acum. Singurele urme lăsate de foștii proprietari au fost gratiile de la uși și ferestre, precum și mulțimea de console încastrate în pereți". Abia după ce clădirea a fost dezafectată de armată, s-au mutat aici cei de la radiorelee. În numai șase camere își desfășoară activitatea cei 31 de angajați care aduc o contribuție însemnată, din umbră, transmisiilor radio și de televiziune.

O grevă de avertisment a acestor salariați ar avea consecințe dezastruoase, lăsînd toată Moldova fără telefon, emisiuni de radio și de televiziune.

În momentul în care s-a cerut prelungirea contractului de închiriere, conducerea RA "Locuința" a cerut DRTV Iași să cedeze două camere pentru asociația Pro Democrația. "Cei de la RA Locuința" ne-a declarat dl. Mircea Socolov, directorul DRTV, "mi-au spus că au fost forțați de primarul orașului Constantin Simirad, să pună la dispoziția asociației Pro Democrația aceste două încăperi".

Luînd legătura cu primarul Iașului, am aflat: "Și pe mine m-a mirat cum au ajuns cei de la Pro Democrația primii pe lista pentru ocuparea acestui spațiu. În ce privește spațiul din N. Gane, ar trebuit ocupat pe bună dreptate de Institutul de Atheologie. Am discutat cu directorul Socolov, care mi-a promis că-mi oferă un spațiu în altă parte, iar dacă o va face, nu mai cer cele două camere din str. N. Gane numărul 9. Personal, cred că cei de la televiziune vor să păstreze tradiția conspiratoare a clădirii".

**Ovidiu SCUTELNICU**

## Constructorii vor adopta soluții pentru a împiedica furturile de curent electric

În ultimul timp, în județul Iași au fost înregistrate mai multe accidente (incendii, electrocutări) soldate cu victime omenești și pagube materiale datorate unor încălcări a normelor tehnice de execuție a lucrărilor de instalații electrice interioare și branșamente pentru consumatorii casnici sau agenți economici.

Pentru prevenirea unor astfel de incidente nedorite, Filiala Rețelei Electrice Iași a invitat ieri, 23.03.1993, directorii societăților comerciale cu profil de construcții, autorizate să efectueze lucrări de instalații electrice, la o discuție pe marginea noului normativ privind proiectarea și executarea instalațiilor electrice.

În cadrul consfătuirii, directorul tehnic al FRE Iași, dl. Ioan Tărăboanță, a prezentat o serie de deficiențe de execuție care au apărut la majoritatea lucrărilor executate de unitățile de construcții autorizate să desfășoare activități de montare a instalațiilor electrice în imobile. Totodată, el a precizat că este obligatoriu ca, atît constructorii cît și viitorii consumatori să respecte prevederile din avizele energetice eliberate de către FRE Iași și normativele în vigoare. Pe parcursul discuției s-a mai ridicat problema furturilor de curent, cerîndu-se constructorilor să adopte soluții tehnice care să preîntîmpine acest lucru.

S-a cerut cu insistență respectarea interdicției privind accesul în instalațiile care aparțin FRE Iași, atît a constructorilor cît și a consumatorilor, precizîndu-se că la constatarea unor astfel de abateri se va trece la urmărirea în justiție a faptașilor.

În finalul discuțiilor s-a anunțat că se susține de examene pentru autorizarea personalului din toate societățile comerciale care lucrează în domeniul electric va avea loc pe data de 4 iunie a.c., făcîndu-se mențiunea că anul acesta examenele vor fi mult mai dure.

**Costel STROESCU**

## Pensionarii invalizi intenționează să-și deschidă o farmacie

**• dacă cererea lor va fi aprobată, Alianța Civică și Partidul Alianței Civice vor trebui să-și găsească alt sediu •**

Asociația "SPERANȚA" a pensionarilor de invaliditate este formată din persoane care și-au pierdut capacitatea de muncă din cauza bolilor profesionale, a bolilor incurabile și a accidentelor survenite la locul de muncă. Dl. Constantin Pavel, președintele acestei asociații, transmite Consiliului Județean rugămintea de a fi sprijinit pe lîngă primarul Constantin Simirad pentru obținerea unui spațiu suplimentar în clădirea din str. Elena Doamna nr. 37. Menționăm că în această clădire, pe lîngă Asociația "SPERANȚA", se află și sediul Alianței Civice, respectiv al Partidului Alianței Civice. Reprezentantul asociației solicită în numele membrilor acesteia obținerea întregului parter al clădirii, spațiu acordat, după afirmațiile d-lui Constantin Pavel, prin două ordine emise de Primăria municipiului Iași.

"Deoarece RA Locuința nu a respectat ordinele de repartizare, nu ne-a încheiat contract de închiriere decît pentru 53 m.p.", se arată în adresa trimisă Consiliului Județean. Membrii asociației intenționează să deschidă în camerele pe care speră să le obțină o farmacie care urmează să fie compusă dintr-un punct farmaceutic de homeopatie și un laborator de preparare a medicamentelor din plante medicinale. D-na Elena Voroneanu, farmacista care deservește această asociație, este singura specialistă autorizată pe teritoriul județelor Iași și Vaslui pentru administrarea produselor homeopate".

În cazul în care cererea Asociației "SPERANȚA" a pensionarilor de invaliditate va fi aprobată, primarul Constantin Simirad va fi nevoit să găsească alte sedii pentru Alianța Civică, respectiv pentru Partidul Alianței Civice.

**Mona DÎRȚU**

# *ORAȘUL PE O COLOANĂ*

## Amenzi de peste 3 milioane de lei pentru ignorarea protecției consumatorilor

În primele 18 zile ale lunii martie, Oficiul Județean pentru Protecția Consumatorilor a efectuat 52 de controale, verificînd mărfuri în valoare de peste 128 milioane lei. Au fost oprite temporar de la vînzare produse alimentare și nealimentare în valoare de 13 milioane lei. Au fost aplicate 21 de sancțiuni constînd în avertismente și 11 amenzi ce depășesc 3 milioane lei. Valoarea amenzilor încasate efectiv a fost mai mică, întrucît persoanele fizice sau juridice beneficiază de reducerea cu 50% în cazul în care plata se face în termen de 48 de ore. Oficiul pentru Protecția Consumatorilor din Iași intenționează să prezinte în curînd prin presa locală, un mod eficace de alegere a produselor textile și de încălțăminte pentru ca cetățeanul obișnuit să poată avea certificatele calității mărfurilor cumpărate. **(Paul MATEI)**

## RAJAC nu are condiții pentru repararea parcului auto

Regia Autonomă Județeană de Apă Canal a solicitat în mai multe rînduri Primăriei atribuirea, cu forme legale, a unor suprafețe de teren strict necesare pentru îmbunătățirea activității. Pentru aprobarea acestei solicitări există mai multe motive: în primul rînd, RAJAC Iași nu dispune de o bază de producție sau măcar de condiții minime pentru repararea și întreținerea parcului auto care conține 115 unități (autovidanje, autobasculante, motopompe, compresoare, etc.). Actuala parcare este situată în str. Codrescu nr. 5 iar funcționarea mașinilor produce poluarea chimică și sonoră.

Dl. Radu Onofrei, șef serviciu în cadrul Primăriei, s-a deplasat pe teren însoțit de conducerea RAJAC-ului pentru a căuta spații disponibile. În urma deplasării, au fost găsite 3 terenuri pentru amenajarea unui garaj în care să se efectueze și reparații auto și trei terenuri pentru înființarea unor puncte de dispecer. Consiliul Județean va analiza propunerile înaintate și va lua în cel mai scurt timp o decizie. **(Mona DÎRȚU)**

## Alianța Sindicală "Moldavia" s-a solidarizat cu personalul Clubului Copiilor și Elevilor

Luni a avut loc o ședință a Consiliului Alianței Sindicale Moldavia la care membrii consiliului s-au pronunțat împotriva hotărîrii Ministerului Învățămîntului și Științei privind evacuarea Clubului Copiilor și Elevilor în fostul Bibliotecii Centrale Universitare. Ei au căzut de acord să formuleze un protest adresat Primăriei în care se solicită ca hotărîrea ministerului să nu fie pusă în aplicare. "Acest club, au specificat ei, oferă copiilor posibilitatea de a se întruni de timpuriu și, în același timp, de a-și pune în valoare pasiunile. Fără el, în Iași ar spori numărul vagabonzilor".

În altă ordine de idei, s-a anunțat constituirea filialei din Pașcani a A.S. "Moldavia", la care s-au afiliat sindicatele din cinci mari societăți comerciale. Numărul membrilor de sindicat care au constituit filiala din Pașcani este de aproximativ 8.000. Scopul filialei este de a conlucra cu primăria din Pașcani în problemele ce privesc sindicatele și în special cele referitoare la protecția socială. **(Toni HRIȚAC)**

**• Comunicat din partea Clubului Copiilor și Elevilor Iași**

1. Deși bazată pe Ordinul nr. 4354 din 25.02.1993 al Ministerului Învățămîntului evacuarea (cu forța) din str. Copou nr. 2 a instituției noastre contravine flagrant Convenției Națiunilor Unite cu privire la Drepturile Copilului, cartă fundamentală a U.N.I.C.E.F. ratificată și de Parlamentul României. Prin acest simplu fapt - indiferent din partea cui vine - ordinul devine nul și neavenit.

2. Fără amenajările corespunzătoare care există în clădirea din str. Copou nr. 2 (studio de teatru și sală de spectacole folosită și de școlile din municipiu și de formațiile aflate în turneu, săli de gimnastică și balet, studio cine-foto, amfiteatru pentru fanfară, cuptoare pentru ceramică), care prin mutarea clubului în alt imobil vor trebui reconstruite (cu ce fonduri? Nimeni nu ni le-a promis), activitățile respective NU SE POT DESFĂȘURA.

3. Mutarea în condițiile propuse de factorii de decizie nu înseamnă îmbunătățirea activităților, nu înseamnă diminuarea lor, ci înseamnă desființarea instituției.

## Filiala Rețele Electrice este hotărîtă să deconecteze consumatorii industriali care nu și-au plătit datoriile

Filiala Rețele Electrice Iași este hotărîtă în continuare să ia măsuri dure pentru recuperarea datoriilor de la consumatorii industriali rău-plătnici. Astfel, pentru săptămîna aceasta sînt pasibile de deconectare S.C. "Fortus" S.A. Iași, S.C. "Asam" S.A. Iași și S.C. "Spiroca" S.A. Iași, pe dată de 25.03.1993 și S.C. "Terom" S.A. Iași, S.C. "Agmus" S.A. Iași, S.C. "Iasitex" S.A. Iași, S.C. "Nectarul" S.A. Pașcani și RAJAC Iași - Filiala Iași, pe dată de 26.03.1993. Reamintim că și săptămîna trecută a fost deconectată filiala Pașcani a RAJAC, care pe atunci se numea RAAC Pașcani, dar singura măsura de a plăti datoria de 140 milioane lei, pentru energia electrică consumată anul trecut, a fost să-și schimbe denumirea. Totodată, F.R.E. Iași face apel la Direcția de Radio și Televiziune Iași pentru a-și achita datoriile pentru energia electrică din care numai pentru anul trecut are 86 de milioane, pentru a nu fi nevoită să deconecteze astfel emisiile posturilor de radio și televiziune din Iași. **(C. STROESCU)**

## 40 de ani la Național ieșean - SAUL TAIȘLER

Duminică la prînz, s-a stins din viață actorul Teatrului Național "Vasile Alecsandri" din Iași SAUL TAIȘLER. S-a născut, a trăit, a muncit și a murit în Iași. S-a născut la 28 ianuarie 1925, a terminat Liceul teoretic în Iași și, în 1951, a absolvit cursurile Institutului de Teatru tot din Iași. Apoi, vreme de mai bine de 40 de ani, a fost un slujitor credincios al scenei ieșene de teatru.

În 1954, joacă rolul lui Spiridon Biserică în "Mielul turbat" de Baranga, în 1954 joacă în "Oaspetele în fapt de seară" de Horia Lovinescu, în 1955 în "Taunul" de Voynich, în 1957 în "Școala birfelii" de Sheridan, în 1958 este Anton Seculul în "Despot Vodă" de Alecsandri. Rămîne de neuitat reușita lui Saul Taișler, în 1959, în rolul lui Mihail Kogălniceanu din "Povestea Unirii" de T. Șoimaru. Să amintim, încă, doar cîteva din piesele în care regretatul actor ieșean s-a bucurat de succes - "Scandaloasa legătură" de J. Priestley, "Adam și Eva" de Baranga, "Furtuna" de Ostrovski, "Răzvan și Vidra" de B.P. Hasdeu, "Fără manuși" de John Glasworthy, "Stan Pățitul" de G. Vasilescu și "Îmbrăcați pe cei goi" de Luigi Pirandello.

Deși o fire modestă și fără manifestări zgomotoase, Saul Taișler - un bijutier de roluri secundare - a fost remarcat de public și de cunoscătorii de teatru. A fost, în consecință, apreciat și distins cu premii printre care și Medalia Meritul Cultural clasa I. Totodată, Saul Taișler a făcut cu real succes și regie de teatru. Ultima sa reușită în acest sens este spectacolul cu piesa "Autorul e în sală?" de Ion Băieșu, montare care s-a bucurat de succes atît la public, cît și în rîndul cronicarilor dramatici. Deci, în toată existența sa, ca actor și regizor, Saul Taișler a fost un devotat al scenei ieșene și al spectatorilor ieșeni.

Astăzi, noi ieșenii, îl conducem fie și cu gîndul, pe ultimul drum pe bunul nostru concitadin regretatul om de teatru Saul Taișler! **(Dorin POPA)**


FRAROM IAȘI S.R.L.

Magazinele **FRAROM UNIVERSAL** din Bd. Independenței 11-13 și Alexandru cel Bun bl. H6

*vă oferă*

**CONGELATOARE "GHIOCEL"**
**import Basarabia**

120 litri
3 sertare
6 luni garanție
Preț 147.000 lei

Magazinele noastre sînt deschise zilnic între orele 10 - 18
☎ 112122, 112180 *Vă așteptăm!*

S.C. **ROMCAS** S.R.L. Focșani

vinde en gros și en detail:

- cîntare electronice
- case de marcaj
- componente pt. antenă parabolică satelit
- cafea prăjită în saci de 35 kg
- lapte praf import în saci de 25 kg
- drojdie uscată activă Turcia

Prețuri deosebit de avantajoase

Relații la telefon 0939/15202 - după ora 14.00

S.C. **OMEGA-TURISM** S.R.L.
B-dul Independenței nr. 1. Telefon: 117972

- SLOVACIA (Bratislava) - plecări în fiecare luni, ora 10, PREȚ 15.490 lei.
- GRECIA (Salonic) plecare 24.04.1993, durata 5 zile, autocar, preț informativ 125.000 lei, persoane peste 40 ani.
- TURCIA - 27.03; 3.04.1993
- POLONIA - 24, 26, 28.03 1993
- UNGARIA - 29; 30.03; 12; 24.04.1993

**Firma vă poate asigura avion pe rutele.**
IAȘI-ARAD • IAȘI-ATENA • IAȘI-VARȘOVIA
IAȘI-BUDAPESTA • IAȘI-EGIPT • IAȘI-INDIA

*Dacă Boris Elţîn este înlăturat de la putere*

# Vulcanul de la Moscova îşi va întinde lava peste Estul Europei

• faţă de anul 1989, situaţia politică din această parte a lumii este privită cu îngrijorare şi spaimă •

În 1989, în România, şi 1991, după lovitura de stat de la Moscova, situaţia politică din această parte a lumii era privită cu încredere, speranţă şi optimism. Se considera sistemul comunist ca fiind distrus definitiv, iar transformările spre democraţie socotite drept ireversibile. Boris Elţîn avusese prezenţa de spirit să dizolve Partidul Comunist al Uniunii Sovietice şi să facă schimbări în armată şi KGB, numind o serie de oameni fideli, neimplicaţi în lovitura de stat de la Moscova.

După aceste măsuri întreaga lume a răsuflat uşurată, crezînd în dispariţia unei mari puteri şi în intrarea într-o eră de pace şi stabilitate. A izbucnit conflictul din Iugoslavia şi s-a putut vedea că echilibrul este fragil, forţele naţionaliste şi disputele religioase putînd crea destule dificultăţi. La Moscova, toţi conservatorii s-au grupat în Parlament. Speculînd o înrăutăţire a nivelului de trai al populaţiei, Parlamentul Rusiei a impus preşedintelui Boris Elţîn schimbarea guvernului reformist condus de Egor Gaidar. Noul premier, Victor Cernomîrdin, deşi căuta un ritm mai suportabil al reformelor, este totuşi un aliat al preşedintelui. Parlamentul Rusiei a încercat să lovească direct în preşedintele Elţîn. În aceste zile, la Moscova se încearcă înlăturarea lui Boris Elţîn şi revenirea în forţă a foştilor reprezentanţi comunişti în fruntea Federaţiei Ruse.

Cum s-a ajuns aici? A fost o greşită apreciere a situaţiei din fostele ţări sovietice. Occidentul n-a mai considerat Rusia o zonă de pericol maxim. Serviciile secrete americane şi-au mutat centrul atenţiei de la Rusia la terorismul internaţional şi la observarea lumii arabe. Pe acest fundal, diminuîndu-se controlul asupra Rusiei, s-au produs regrupări de forţe care au izbucnit în aceste zile la Moscova. Alegerea lui Bill Clinton în fruntea Statelor Unite a lăsat, pentru cîteva luni, în suspensie politica externă americană. El a revenit, de cîteva săptămîni, la coordonatele politicii externe din vremea preşedintelui Bush. Numai că, fiind baptist, Bill Clinton a mers pe teoria fraţietăţii şi solidarităţii umane, iluzionîndu-se că America a cîştigat războiul rece şi nici un pericol n-o mai ameninţă.

Dacă la Moscova va cîştiga aripa dură a Parlamentului, Rusia va deveni un adversar al democraţiei şi al Occidentului. Statele est-europene sînt ameninţate de seismul de la Moscova. Înlăturarea lui Boris Elţîn ar oferi comuniştilor din alte ţări est-europene să scoată capul şi să impună regimuri dictatoriale. Evoluţia situaţiei din România este în directă relaţie cu frămîntările de la Moscova. Destule persoane tînjesc după realitatea de dinainte de 1989, aşteptînd ca, la un semnal, să copie organizarea Moscovei.

România poate fi atrasă, cu voie sau fără voie, în posibilul conflict de la Moscova. S-au făcut destule speculaţii în presă că ofiţeri de armată din România şi membri din partidele naţionaliste sînt în legătură cu Moscova. Această legătură va funcţiona dacă Elţîn este biruit.

Chiar şi o victorie a preşedintelui Elţîn n-ar fi liniştitoare. S-ar declanşa alegeri generale, primele de acest gen din Rusia, campania electorală fiind brăzdată de violenţe şi război civil. Totuşi, în condiţiile în care Boris Elţîn rămîne preşedinte, România ar rămîne departe de confruntările din Rusia.

În cursul serii de ieri, s-a difuzat o declaraţie a generalului-maior Ghenadi Ivanov, care spunea că "armata a fost şi este de partea Constituţiei şi de partea poporului". Strania declaraţie arată că în armata rusă s-au format deja grupuri anti-Elţîn. Cum transmitea ieri postul de televiziune CNN, Boris Elţîn nu mai are, practic, altă alternativă decît să încerce o lovitură de forţă, cu sprijinul armatei, şi să dizolve Congresul Deputaţilor Poporului, pregătind organizarea de noi alegeri.

Dar armata rusă ar putea balansa spre forţele retrograde ale Rusiei, ieşind din neutralitate.

**Ovidiu ŞIMONCA**

# Curtea Constituţională a Rusiei consideră ilegală guvernarea prin decrete a preşedintelui Elţîn

**• preşedintele Parlamentului cere demiterea lui Elţîn •**

Curtea Constituţională a Rusiei a adoptat ieri, cu nouă voturi pentru din totalul de 13, o decizie prin care declaraţiile lui Boris Elţîn anunţînd măsuri de guvernare prin decrete prezidenţiale, sînt apreciate ca neconstituţionale. În textul deciziei care a fost transmis Kremlinului se arată, "Instaurarea administraţiei prezidenţiale violează Tratatul Federaţiei Ruse şi anumite articole ale Constituţiei deoarece reprezintă o ameninţare reală pentru integritatea Federaţiei Ruse. În ceea ce priveşte plebiscitul prevăzut pentru 25 aprilie, Curtea Constituţională estimează că acesta poate fi organizat dar votul de încredere pentru preşedinte nu trebuie să îndepărteze celelalte organe ale puterii de stat de soluţionarea problemelor. Preşedintele Parlamentului rus, Ruslan Hasbulatov, a declarat ieri că măsurile adoptate de Curtea Constituţională permit demiterea lui Elţîn. El a caracterizat guvernarea prezidenţială o tentativă de lovitură de stat, cerînd Comunităţii internaţionale să nu se grăbească să-l susţină pe Elţîn. (**NEP**)

# La Moscova a fost mobilizată o divizie de zece mii de oameni pentru menţinerea ordinii

Ministrul rus de interne, generalul Victor Ermin a dat ordin Diviziei Dzerjinski să rămînă la Moscova, pentru a preveni orice dezordini de masă. Divizia Dzerjinski care numără mai mult de zece mii de oameni şi este specializată în menţinerea ordinii, urma să plece ieri dimineaţă în Osetia de Nord, pentru a înlocui trupele care asigură aplicarea stării de urgenţă în Caucaz.

# Liderii care nu respectă guvernarea prezidenţială vor da socoteală doar preşedintelui Elţîn

**• nici o lege nu-i poate sancţiona •**

Preşedintele Boris Elţîn a atras atenţia că liderii care nu vor respecta obligaţiunile sau vor acţiona împotriva aplicării legilor ruse vor da socoteală în faţa lui. Potrivit unui decret prezidenţial, premierul Victor Cernomîrdin şi Serghei Filatov, şeful administraţiei prezidenţiale, sînt însărcinaţi cu supravegherea modului de îndeplinire a decretelor prezidenţiale, ei doi urmînd să-şi prezinte concluziile în termen de două săptămîni. În baza aceluiaşi text, liderii republicani din Federaţia Rusă şi şefii administraţiilor regionale urmează să verifice în curs de o lună dacă subordonaţii lor respectă deciziile prezidenţiale. Vicepreşedintele Alexandr Rutkoi şi preşedintele Consiliului de Securitate al Federaţiei Ruse, Iuri Scocor, au refuzat să semneze acest decret, ca şi pe cel ce instaura regimul administraţiei speciale guvernamentale.

# Sindicatele din Rusia consideră că Boris Elţîn a agravat criza din ţară

Federaţia Sindicatelor Independente şi a Sindicatelor Regionale din Rusia a publicat o declaraţie în cotidianul "Trud", potrivit căreia, prin afirmaţiile sale, preşedintele Elţîn a agravat criza politică în ţară. Sindicatele au cerut organizarea de alegeri anticipate (prezidenţiale şi legislative). Sindicatele au subliniat că o ieşire din criză se poate realiza numai prin respectarea Constituţiei în vigoare.

# *Un submarin american şi unul rus s-au ciocnit în apele arctice*

Un submarin american şi altul rus s-au ciocnit sîmbătă în apele arctice, au anunţat luni persoane oficiale din departamentul american al apărării, care au dorit să rămînă anonime. Anunţul a fost făcut după ce un purtător de cuvînt al marinei ruse afirmase la Moscova că un submarin nuclear rus s-a ciocnit cu un submarin străin neidentificat, dar a suferit avarii minime şi nu au existat scurgeri radioactive, aparatul rus întorcîndu-se în siguranţă la baza sa din peninsula Kola. Reuter precizează că oficialii americani nu au oferit detalii imediate, însă marina rusă a declarat că incidentul s-a produs în afara apelor teritoriale ale Rusiei, unde vasul rus se afla la manevre. (**Mediafax**)

# China se opune sancţiunilor ONU asupra Coreei de Nord

China, membru permanent al Consiliului de Securitate ONU, a anunţat astăzi că se opune sancţiunilor pe care Naţiunile Unite vor să le impună Coreei de Nord, în cazul că aceasta se va retrage din Tratatul de neproliferare a armelor nucleare. Ministrul de externe chinez, Qian Qichen, a declarat la o conferinţă că problemele internaţionale cu Phenianul trebuie rezolvate prin "consultări răbdătoare". Tratatul nu prevede ca cei care se retrag sau cei care nu fac parte din el să fie pedepsiţi, a opinat Qian. Coreea de Nord a anunţat pe 12 martie a.c. că mai curînd se va retrage din Tratat decît să permită inspectorilor ONU accesul la două amplasamente controversate, în timp de AIEA (Agenţia Internaţională pentru Energie Atomică) a fixat data de 31 martie a.c. ca termen limită pentru deschiderea amplasamentelor de la Yongbyon controlului internaţional. China este aliata Coreei de Nord de decenii, cu toate că anul trecut a stabilit relaţii diplomatice şi cu Coreea de Sud, notează Reuter.

# China nu-şi va modifica relaţiile cu Moscova, orice s-ar întîmpla în Rusia

China nu intenţionează să-şi modifice relaţiile cu Rusia, indiferent de ce se va întîmpla în această ţară - a afirmat ministrul chinez de externe, Qian Qichen. La o conferinţă de presă, el a subliniat că ceea ce se întîmplă "în cel mai important vecin" al său este o problemă internă a Rusiei. China speră că Rusia se va stabiliza rapid şi că problemele "vor fi reglementate corect", a afirmat ministrul chinez, citat de France Presse. (**Mediafax**)

# Preţul petrolului a scăzut

• motivul este criza politică din Rusia •

Preţurile petrolului au scăzut ieri pe piaţa mondială, ca urmare a crizei politice din Rusia, informează agenţia REUTER. Petrolul Brent a atins la bursa din Londra o cotă de 18,43 dolari/baril ieri după-amiază, după ce dimineaţă cota de schimb era de 18,81 dolari/baril.

Scăderea a intervenit imediat după anunţarea situaţiei conflictuale existente în Rusia, ţară ale cărei exporturi de petrol deţin o foarte importantă pondere în cadrul venitului naţional. Conjunctura, care se pare că va fi de lungă durată, este total opusă celei generate de conflictul din Golful Persic, cînd preţul petrolului a crescut în mod spectaculos. Rusia nu-şi poate permite să renunţe la exportul de petrol, iar ţările importatoare speră să obţină acest produs la preţuri mai mici prin venirea la putere a unui nou guvern care va căuta să rezolve cît mai rapid problemele sociale care au generat situaţia de conflict. (**Daniel Sîrbu**)

# Chinezii sînt sufocaţi de numărul mare de biciclete

**• prioritatea în următorii ani va fi construirea unor linii de metrou •**

Bicicleta rămîne principalul mijloc de locomoţie la chinezi. Dacă în toată ţara (care nu e una mică!) sînt abia cîteva zeci de mii de autoturisme proprietate personală, s-a ajuns totuşi la situaţii paradoxale. Oraşul Canton este realmente sufocat de circulaţia a 3 milioane de biciclete şi a 220.000 de motociclete. "Lucrul acesta împiedică serios dezvoltarea economică rapidă a Cantonului", a declarat primarul oraşului, Liu Zilui, citat de publicaţia "China Daily". Municipalitatea a decis investirea pînă în anul 2000 a 35 miliarde de yuani (6,1 miliarde de dolari) pentru dezvoltarea transportului în comun, prioritatea fiind acordată construirii unei linii de metrou şi a unor autostrăzi de centură. Tot atunci, circulaţia bicicliştilor se va lovi de unele interdicţii.

# Polonia este cea mai avansată ţară din Europa de Est pe calea privatizării

Deşi vinerea trecută, Parlamentul polonez a respins Proiectul de Lege de privatizare în Polonia, conform statisticilor aproape jumătate din produsul naţional brut al Poloniei este realizat de firmele particulare, o proporţie mai înaltă decît în orice ţară din Europa centrală sau răsăriteană.

Statisticile, mai ales cele din Europa de Est, indică faptul că unele din fostele state-satelit ale Uniunii Sovietice au făcut progrese considerabile în reorientarea economiei spre sectorul particular, iar eforturi în acest sens depun toate ţările din zonă. În întreaga regiune, producţia industrială a scăzut brusc în ultimii trei sau patru ani, iar o revenire se face simţită abia acum şi numai în cazul Poloniei şi în parte în Republica Cehă. Industria a rămas în cea mai mare parte în mîinile statului, în schimb creşterea cea mai mare a iniţiativei particulare s-a simţit în domeniul prestărilor de servicii şi în sectorul comercial.

În prezent, sectorul particular din Polonia realizează circa 45% din produsul intern brut şi cuprinde mai mult de jumătate din forţa de muncă. Firmele particulare din Ungaria se situează pe locul doi, cu 40% din produsul brut, urmată de România, cu 25%. Pe următoarele locuri - Slovacia şi Cehia, cu 20% şi 15%. În fiecare din aceste ţări, creşterea anuală a sectorului particular se estimează la circa 15-25%. Unele ţări au început să treacă la privatizarea unor programe în masă, atribuind cetăţenilor bunuri de valoare. Astfel, au fost privatizate în Cehia 1500 de întreprinderi, iar în toamnă urmează să aibă un nou program de acest fel, a cărui valoare totală se ridică la 20 de miliarde dolari.

Investitorii străini aleg cu grijă întreprinderile cu cel mai bun potenţial. Ungaria, de exemplu, ia în considerare oferirea de acţiuni la preţuri avantajoase pentru cetăţenii săi. În Polonia, stînga comunistă şi dreapta naţionalistă s-au pronunţat împotriva excesivei implicări a străinilor în economia naţională. În Polonia şi Ungaria metoda MEBO (vînzarea întreprinderilor proprilor angajaţi) continuă.

În România s-au distribuit peste 4 milioane de certificate de proprietate, considerate o primă etapă pentru privatizare. Este prea devreme să se considere dacă această metodă înseamnă un angajament ferm de trecere la economia de piaţă. (**după BBC**)

## BURSA ROMÂNA DE MĂRFURI

*(Piaţa Presei Libere 1, tel. 6172231, fax. 3122167)*

**Şedinţa de tranzacţionare bursieră B.R.M. S.A. la data de 23 martie 1993**

**COTAŢII NOMINALE**

| PRODUS | DESCHIDERE | ÎNCHIDERE |
|---|---|---|
| Cherestea de răşinoase clasa A, L= 4-6m, l=16-30 cm, grosimi. 24, 48, 74 mm | 47.000 lei/mc | 47.000 lei/mc |
| Cherestea de răşinoase clasa B, L=4-6m, l=16-30cm, grosimi:24, 48, 76 mm | 45.000 lei/mc | 45.000 lei/mc |
| Icre roşii de somon, ambalate în cutii metalice de 140gr/cutie | 2.200 lei/cutie | 1.800 lei/cutie |
| Fir PNA 100%, Nm.32/1, alb | 1) 1.330.000 lei/tonă - ofertă | |
| | 1.330.000 lei/tonă - cerere | 1.330.000 lei/tonă - cerere |
| Fir PNA 100%, Nm. 36/1, alb | 1.330.000 lei/tonă - cerere | 1.330.000 lei/tonă - cerere |
| Azbest brut, fibră albastră lungă, ambalată în saci, pe paleţi de 1,20 tone net, 1.23 tone brut | 240.000 lei/tonă | 240 000 lei/tonă |
| Oţel beton lis diam.37, diam.12 | 158.000 lei/tonă | 157.500 lei/tonă |
| Oi şi berbeci în viu, greutate minimă individuală peste 50 kg | 660.000 lei/tonă | 655.000 lei/tonă |
| Miei şi berbecuţi în viu, greutate individuală maximă 30 kg/cap | 860.000 lei/tonă | 855.000 lei/tonă |
| Conservă SPROT afumat, în ulei, 160 gr.neto, 72 buc/box | 410 lei/buc | 400 lei/buc |
| Salam tip SARAY, ambalat în lăduţe de lemn de 12-15 kg | 1.650 lei/kg | 1.650 lei/kg |
| Sare extrafină tip B, ambalată în pungi de 1 kg - saci de 40 pungi | 67.500 lei/tonă | 66.500 lei/tonă |
| Dopuri din plută naturală 32x22 mm, ambalate în saci a cîte 2500 buc/sac | 26 lei/buc | 25 lei/buc |
| Hîrtie fotocopiat MARATHON, dim. 216x279 mm, amb. în cutii cu 10 topuri a 500 coli | 2.050 lei/top | 1.850 lei/top |
| Lînă nespălată, amestec turcană neagră, ţigaie albă, merinos şi ţigaie neagră, în baloţi | 1.010.000 lei/tonă | 1.000.000 lei/tonă |
| Pătură netesută SIPLED, 30% lînă+70% amestec fibre sintetice, dim. 1,5x2m, în pachete de 5 buc/ | 2.200 lei/buc | 2.200 lei/buc/ |
| Saci de cînepă 50/100 pentru mărît, cf. STAS 6023/86, amb. în baloţi a cîte 100 buc | 290 lei/buc | 280 lei/buc |
| Saci de cînepă 50/100 pentru cereale, cf.STAS 6023/86, amb. în baloţi a cîte 100 buc | 270 lei/buc | 250 lei/buc |
| Saci de cînepă 70/110 pentru mărît, cf.STAS 6023/86, amb. în baloţi a cîte 100 buc. | 450 lei/buc | 430 lei/buc |
| Blocuri ceramice cu goluri verticale (GV) 290x240x138 mm | 122 lei/buc | 122 lei/buc |
| Blocuri ceramice cu goluri verticale (GV) 365x180x138 mm | 115 lei/buc | 115 lei/buc |
| Fişii ceramice (FC) 400x350x75 mm | 145 lei/buc | 145 lei/buc |
| Ţiglă jgheab 390x220x11 mm | 93 lei/buc | 93 lei/buc |
| Demarori MDP - 178, 15 KW, capacitate baterie 360 Ah | 94.200 lei/buc | 94.200 lei/buc |
| Motor electric MCNF - 200, C.C. cu lame şi colector, 17, KV, 1000 rot/min, 380 V, 50Hz | 540.700 lei/buc | 540.700 lei/buc |
| Grup electric medie frecvenţă GEFAV - 56/8000 - 380V, 3000 rot/min, 8000 Hz | 1.400.800 lei/buc | 1.400.800 lei/buc |
| Grup electric medie frecvenţă GEAV - 300/8000 - 6KV, 3000 rot/min, 8000 Hz | 4.210.000 lei/buc | 4.210.000 lei/min |
| Grup electrogen 70 KVA GEB - ST, tens între faze 400 V, motor termic D-120 | 1.850.000 lei/buc | 1.850.000 lei/buc |
| TV color MEGAVISION, diag.51 cm, PAL/SECAM, 69 CANALE, 220/240 v, 50hZ, putere 4w, GERMANIA | 225.000 lei/buc | 223.000 lei/buc |
| Bec cu incandescenţă, clar, 100 W, TUNGSRAM, flux luminos: 1380 lm, dulie E27 | 300 lei/buc | 300 lei/buc |
| Tub fluorescent, 40W, TUNGSRAM, cu eficienţă luminoasă sporită | 1.000 lei/buc | 1.000 lei/buc |
| Bec cu vapori de mercur cu autoaprindere, TUNGSRAM, pentru iluminat public şi uz industrial, HMLI-250W, E 40 | 7.000 lei/buc | 7.000 lei/buc |
| Fier vechi nepregătit | 16.000 lei/tonă - ofertă | 15.000 lei/tonă - ofertă |
| | 11.000 lei/tonă - cerere | 12.000 lei/tonă - cerere |
| Butoaie din tablă decapată de 220 litri cu buşon de plastic, cf.STAS 7683/88 | 8.950 lei/buc | 8.950 lei/buc. |

1) Contract la PNA 100%, nm 32/1, alb 6 tone 1.330.000 lei/tonă

# Îl invit pe Andrei Pleşu să-şi apere onoarea

Trăim într-o epocă a găinăriilor. După mentalitatea satului meu, a fi găinar e ultima treaptă a furtului. A fura cai, de pildă, e o artă, pe cînd a cotrobăi noaptea în poiata cu găini a vecinilor e o ruşine. Mi-aduc aminte că un asemenea făptaş prins asupra faptului a fost plimbat prin sat cu gobăile legate de gît. Mai mare ruşine nici că se putea. A fost singurul caz de acest fel şi ţin minte discriminarea pe care o făceau oamenii între haiduc, bandit, tîlhar şi găinar. Ziceau oamenii: "Dă-l naibii de pungaş, aista nu-i decît un găinar ordinar!". Dacă fura vreo sumă de bani era tîlhar, însă dacă prin tertipuri îşi păgubeşte aproapele de vreun obiect, e un simplu găinar.

Scriu toate aceste consideraţii cu amărăciune în suflet, deoarece, pînă la urmă, toate drumurile duc la Andrei Pleşu.

Ca să înţelegeţi dezastrul, vă pot spune că pentru acest coleg de breaslă dintr-o generaţie a speranţelor, "generaţia cu mîinile curate" am nutrit un adevărat cult. Ne-am întîlnit o dată sau de două ori, aceasta nu are nici o importanţă, nici faptul pus în circulaţie de unii că ar fi ţigan. Îl consideram, în forul meu intim, cel mai promiţător element trecut pe la Păltiniş. Îmi amintesc că, vreo lună înaintea morţii, C.Noica a venit la Iaşi, trecînd prin redacţia revistei "Cronica". Din discuţia de atunci mi-au sunat plăcut în auz cuvintele frumoase despre Andrei Pleşu. Ele corespundeau cu părerea mea şi au contribuit la supradimensionarea imaginii celui admirat. Au urmat apoi cîteva dispute la TV cu Alexandru Paleologu, Gabriel Liiceanu, M.Dinescu şi alţii. Le-am urmărit încîntat că mai avem în ţară şi oameni desprinşi de cele terne. A venit apoi surpriza: Andrei Pleşu, ministru în tandem cu Dan Petrescu de la Iaşi. Doi visători am zis noi, de pe margine şi într-adevăr formula n-a prins. Dan Petrescu a trebuit să plece. Mai bine pentru dînsul şi mai rău pentru Pleşu. Dan Petrescu s-a uns pe degete cu ceva smîntînă, dar a preferat să tacă şi să-şi vadă de studii în Franţa. Cred că nici n-ar fi putut patina prea mult avînd-o alături pe Tereza Bogdan-Culianu, nepoata lui Petre Bogdan care rămîne fidelă eterodoniei proprii.

În schimb, Andrei Pleşu a intrat în gloată, mare maestru de ceremonie fiind dl. Petre Roman, cel care minte cu o dezinvoltură de prim ministru. Şi astfel profesoraşul care cunoscuse avaturile unei ţări de găunoşi, începu dînsul a aplica metoda rotirii de cadre, adică tocmai ceea ce suportase pe propria-i spinare. Am informaţii că a făcut "ravagii", jignind oameni cu statut solid şi propulsînd hahalere. Mă întrebam de ce, şi, spre a uita gustul amar al scornirilor, deschideam cartea maestrului "Minima moralia" (Cartea Românească, 1988) care cuprinde elemente pentru o etică a intervalului. Dedicaţia cărţii e concludentă în ceea ce mă priveşte. "Lui Constantin Noica. Dacă nu l-aş fi cunoscut, n-aş fi putut scrie această carte. Dacă l-aş fi ascultat, n-

*cafeaua de dimineaţă*

aş fi scris-o" Ştia Noica ceva? Vedea prin caracterul omului? Ascultaţi ce sănătos gîndeşte Pleşu: "Nu devii autoritate morală, zice el, întrucît i-ai citit pe Aristotel, Spinoza, Kant. Erudiţia etică - nedublată de vocaţia etică - e una din cele mai ridicole forme de erudiţie. Poţi avea competenţă teoretică dar nu ai autoritate morală. Virtutea nu se învaţă. În etică nu se geometrizează. Ordinea morală e de tip patetic şi nu se acordă cu confortul lăuntric".

Acum cînd aflăm cîte ceva din isprăvile ministrului Pleşu, toate astea sună a autoacuză. Lăsînd la o parte duritatea de comportament faţă de subalternii foşti amici (cazul profesorului Iulian Antonescu din Bacău), să intrăm în miezul lucrurilor. Ziarul "România Mare" al lui Eugen Barbu şi Corneliu Vadim Tudor a dus o campanie amplă împotriva corpolentului fost ministru, acuzîndu-l că şi-a însuşit nişte obiecte din aur din inventarul caselor Ceauşescu. Ar fi luat Pleşu un aparat de bărbierit, un stilou şi nu mai ştiu ce, să le aibă amintire de la cel care-l trimisese la Bacău. Şi ar mai fi sfeturisit ministrul Pleşu un incunabul foarte valoros, e vorba de Tetraevanghelul de la Tetcani pe care l-ar fi scos din ţară spre valorificare. E ceva uluitor. Ziarul respectiv a venit cu acuzaţii grave, iar... minima moralia a tăcut chitic. Am sperat că sînt doar calomnii, deşi am început să studiez altă carte a maestrului "Ochiul şi lucrurile" (edit. Meridiane 1986), pornind de la prezentarea pe banderolă: "Cartea aceasta încearcă, totuşi să afle ce poate spune cuvîntul - cu paloarea lui - despre întîlnirea de nespus a privirii cu lumea, a ochiului cu lucrurile".

Despre întîlnirea ochiului estetului Andrei Pleşu cu lucrurile rămase de izbeliţe în vilele ceauşiste, au scris cu vîrf şi îndesat ziarele. Culmea e că situaţia a ajuns la tribuna parlamentului şi nu aşa delicat ca o întrebare ci ca o acuzaţie directă a presei. Andrei Pleşu e un găinar ordinar. Dacă făcea treaba asta vreun nepot de-al bulibaşei Stănescu, dacă sustragerea punea sub semnul întrebării comportarea d-lui Gelu Voican, chiar a echipei Petre Roman, dar tocmai Andrei Pleşu să fie coborît de pe soclu! Nu pot crede că e aşa. Adică, Pleşu scrie mai bine cu stiloul de aur, el care scria: "E vinovat moral un individ care mai ştie unde e nordul, deci sesizează devierea, e conştient de dezorientare".

Vino, Andrei Pleşu, ai doar la îndemînă o publicaţie, un ziar, dăi în judecată pe calomniatori, apără-ţi onoarea. Doar dumneata ai scris: "problemele morale nu ţi le pui tu ci ţi se pun din afară, survin nepreväzut". Dacă eşti nevoit să taci, încredinţăm flăcărilor "Minima moralia" şi tragem cu buretele peste toate principiile în care credem. Într-adevăr, "l'enfer c'est les autres le paradis c'est nous-memes..." Şi parcă tot nu-i pot crede un ministru al culturii care sustrage o valoare de patrimoniu şi o vinde peste hotare? Ţiganii care duc rulmenţii la Istanbul sînt îngeri pe lîngă excelenţa sa!

Dacă Andrei Pleşu o face pe mortu-n păpuşoi, obiectivul nostru ne obligă la o anchetă rapidă şi serioasă, începînd cu un domn muzeograf Popovici, fost pe la Tetcani. Dacă toată lumea tace, nu sîntem decît o scursură, o fleandură, asemeni doamnei lui Ieremia Movilă din piesa lui Nicolae Iorga, după ce a fost prinsă de turci: "şi maltratată şi nelegiuită - cu averea luată - ruşinea ruşinilor!"

**Aurel LEON**

# "Rusia n-o poţi cunoaşte, în ea poţi doar să crezi"

La început de an, pe canalul de televiziune Ostachino de la Moscova un comentator politic încerca să explice de ce America şi-a redus arsenalul nuclear cu un număr de bombe mai mic sau mai mare decît Rusia (Nu mai ţin minte cine, decît cine şi cu cît, dar, de fapt, aceasta n-are importanţă). Oricum, afirmaţia părea ironică. Acest important prilej de a se întîlni cei doi demnitari de stat, cred, a urmărit interese cu mult mai profunde şi mai delicate. Nu în ultimă instanţă şi faptul că Bush să-şi încheie cariera de preşedinte cu un gest semnificativ, iar pe de altă parte, Elţîn să-şi mai atragă de partea sa cîţiva generali, care, după părerea prognozelor profeţilor politici ( de tipul lui Kozîrev) pregătesc un nou puci. Acest show politic, însoţit de tradiţionalele zîmbete lejere şi de îmbrăţişări călduroase, a continuat în seara de Crăciun (stil vechi) cu sow-ul Allei Pugaciova, de altfel, superb. Mă gîndeam că iată, în sfîrşit, ruşii în materie de sow, i-au ajuns pe americani şi poate, chiar, i-au întrecut. Spre deosebire de stelele de peste ocean, ce strălucesc pe firmamentul destul de rigid şi calculat, stelele de la Moscova mi s-au părut a emana mai multe sentimente, nostalgie şi chiar speranţă. La început, sow-ul părea să fie o sfidare adusă celor 70 de ani de totalitarism, dar mai spre sfîrşit, am înţeles că, de fapt, e sărbătoarea unei biruinţe. Cum, pe bună dreptate, pe acelaşi canal de televiziune, remarca un arhimandrit al bisericii ortodoxe slave, că pe lîngă tot dezastrul pe care l-a produs în lume comunismul (mai ales în Rusia), în acelaşi timp, a fost un serios examen pentru spirit. Şi Rusia a susţinut cu succes acest examen.

Deşi circulă zvonul că americanii, în curînd, vor începe să construiască la Constanţa o bază militară, sper că la întîlnirea Elţîn - Bush de la Moscova n-a fost pusă în discuţie problema României. Deocamdată sîntem lăsaţi singuri să hotărîm ce avem de făcut. Mai ales, ca ieşirea o mare şansă de a ne lega, cu propriile mîini, din nou, laţul unei dictaturi de gît. În special, dacă ne facem iluzii că influenţa Rusiei în Est s-a micşorat.

În ce priveşte Basarabia, guvernul României continuă să tacă. Pînă şi cererea deţinuţilor politici de la Tiraspol a fost adresată Moscovei prin Anglia. Deşi, Basarabia a fost luată cu hapca de Rusia, fără să fie întrebat poporul, acum se creează precedentul unui referendum. Guvernul României nu are curajul să ceară Moscovei să i se întoarcă Basarabia. Acest curaj s-ar putea sfîrşi cu o extindere a războiului iugoslav pînă la Prut. Basarabiei i s-a permis, în schimb, să obţină o suveranitate absurdă, pentru a i se ogoi pofta de democraţie, după arhicunoscutul stil sovietic, cînd " cu o mînă se da şi cu două se lua". Această suveranitate, deşi e recunoscută de 120 de ţări, e bună doar de a muri cu demnitate de foame, cu duiosul refren pe buze "Eminescu să ne judece". Acum Basarabia cerşeşte de la Moscova unirea cu ţara, care, probabil, se va încheia cu referendum şi intrarea în CSI. Mînă de intelectuali care au iniţiat renaşterea demnităţii naţionale în Basarabia, sînt deja socotiţi duşmanii poporului. La un eventual pericol al închiderii hotarelor de la Prut, nu-i exclus să se repete refugiul din '40.

Pe de altă parte, dacă o mamă aproape nu depune nici un efort pentru a-şi întoarce copilul, mişeleşte răpit de hoţi şi dacă, pînă la urmă acest copil, înjosit şi umilit reuşeşte, totuşi, să se întoarcă acasă, cum se va uita mama în ochii lui şi ce va zice fiul sau fiica?

În rest, la Moscova show-ul continuă, anarhismul general e în toi: prostituate publice şi politicieni rataţi, tot mai multe partide şi tot mai extremiste, mitinguri fără de sfîrşit, noi regrupări ale clanurilor mafiote, un extremist local, în persoana domnului Jirinovschi, care, era de aşteptat, zilele acestea să se deplaseze la Bagdad, şi multă, multă mizerie. Cu cît mizeria este mai mare cu atît show-ul e mai fantastic.

Rusia, cu rămăşiţele din imperiu, parcă-i o "corabie beată" după cum îşi intitula Rimbaud, odată, un poem celebru, ce pluteşte pe o mare furtunoasă, care nu e altceva decît starea socială şi politică a lumii. E greu de prezis care va fi destinul acestei corăbii: se va ciocni de un iceberg şi astfel, poate, în sfîrşit, se va duce la fund, va pluti liniştită spre orizonturile nesfîrşite ale adevăratei democraţii sau mai degrabă va ancora la ţărmul de piatră al unei noi dictaturi?! Cine ştie? Cert este că, după cum susţinea acelaşi arhimandrit, "pe Rusia n-o poţi cunoaşte, în ea poţi doar să crezi". Şi poate, nu în zadar, în aceeaşi seară de Crăciun, însă pe postul de televiziune de la Chişinău, din păcate, Druţă, într-un fel, ne avertiza să nu aruncăm cu pietre în Moscova. Acest avertisment, nu ştiu de ce, mi-a amintit de altul rostit cu cîteva secole în urmă: "Lucoarea vine de la răsărit...". Oare, într-adevăr, istoria să se repete?

**Igor ISAC**

# PULS PULS PULS PULS

## Este Partidul Socialist al Muncii o agentură a comunismului rusesc?

**• de ce PSM nu a dat publicităţii un comunicat prin care să se delimiteze de tendinţele de restauraţie de la Moscova? •**

Întreaga lume civilizată este cu ochii pe evenimentele din Rusia. Rezultatul luptei dintre reformatorul Boris Elţîn şi ultraconservatorii din parlamentul rus este aşteptat de toţi, pentru că evoluţia viitoare a omului pe pămînt stă, paradoxal şi cumplit, în victoria sau înfrîngerea unui singur om. Dacă învinge echipa retrogradă şi conservatoare, bolşevizantă, din Parlamentul Rusiei, atunci ne putem aştepta la tot ce poate fi mai rău, inclusiv la o reînviere puternică a comunismului planetar. Ieri s-a comentat despre pericolul în care se află ţara noastră prin faptul că, geografic, este plasată aproape de Rusia şi, prin aceasta, depinde încă în mare măsură de configuraţia politico-ideologică de la Kremlin. Prin comunicatul Guvernului român, dat publicităţii zilele trecute, înţelegem că Puterea din România se delimitează destul de clar de curentele restauratoare şi neocomuniste din Rusia. Deci, nu Ion Iliescu, nu FDSN sînt vehiculele periculoase ale comunismului din ţara noastră. Purtătorii bacilului comunist sînt - fapt observat prea puţin de comentatorii politici - membrii Partidului Socialist al Muncii. Nimeni nu-i mai ia în seamă, considerîndu-i o forţă de extremă stîngă obscură, agăţată la căruţa actualei puteri, care face, spune şi votează cum le dictează eminenţele de la FDSN. Se poate să fie aşa, dar să ne gîndim că PSM este format pe osatura fostului PCR, că are în conducere membri marcanţi ai fostului partid unic şi conducător din România. Dintotdeauna s-a ştiut că PCR este o agentură a comunismului, stipendiată direct de la Moscova, dovedind, în perioada interbelică, fără nici un dubiu, că e un partid antinaţional şi antiromânesc, salutînd ruperea Basarabiei din Trupul Ţării şi alipirea la URSS, în iunie 1940, după criminalul pact Ribbentrop-Molotov de la 23 august 1939, afirmînd că Bararabia a scăpat de exploatarea burghezo-moşierească a românilor imperialişti, tot PCR nu a comentat deloc consecinţele Diktatului de la Viena, în urma căruia o parte din Ardeal a trecut la unguri, în septembrie 1940, un teritoriu de 43.492 kmp, cu o populaţie de 2.667.000 locuitori. Se mai ştie, prea bine, că PCR a pornit actele de sabotaj şi activităţile agitatorice antifasciste din ţară abia după 21 iunie 1941, cînd Germania a pornit războiul împotriva URSS, Kremlinul schimbînd politica faţă de Germania şi dînd ordine comuniştilor români de a sabota maşina de război germană.

Aceştia au fost comuniştii. După anul 1989, partidele comuniste din toate ţările din Europa de Est au pierdut puterea, fiind nevoite să-şi schimbe denumirea, arborînd deodată, o doctrină social-democrată, de centru stînga. La noi, formal, PCR a fost desfiinţat în iarna anului 1990, ceea ce este egal cu zero, întrucît ştim că la scurtă vreme s-a înfiinţat PSM, care se declară continuatorul ideilor socialiste de la începutul secolului din România, dar, în fapt, prin liderii pe care îi are, PSM este o formă mascată a defunctului şi nepopularului PCR. Ne întrebăm, acum, cu sporită îngrijorare, ce va face PSM în legătură cu gravele evenimente din Rusia? Dacă învinge ramura conservatoare din Rusia, vor încerca liderii PSM să ia legătura cu Kremlinul, spre a oferi România pe tavă, la fel cum s-a întîmplat după al doilea război? De ce PSM nu a dat publicităţii un comunicat, imediat după declanşarea conflictului dintre Boris Elţîn şi Parlamentul rus, prin care să se delimiteze clar de tendinţele de restauraţie comunistă ale conservatorilor de la Moscova? Aşteptau victoria fulgerătoare a conservatorilor, pentru ca, apoi, să trimită o "telegramă de felicitare" lui Hasbulatov şi companiei? Ar trebui ca Parlamentul să ia în dezbatere poziţia PSM faţă de evenimentele din Rusia, pentru că este vorba de o chestiune gravă, ce vizează supravieţuirea statului naţional şi unitar român, pentru că este vorba despre un partid renăscut pe scheletul PCR, partid al trădării naţionale, de sorginte bolşevică. Se zvoneşte că în comitetele judeţene ale PSM este destul de mare vînzoleală, că s-au pus ofiţeri de serviciu ce stau de planton la telefon, în aşteptarea unor "mesaje". Parlamentul, opinia publică, trebuie să abordeze cu seriozitate chestiunea aceasta. Opţiunea poporului român este pentru democraţie, pentru pluralism şi economie de piaţă. Nu vrem, sub nici o formă, să ne trezim din nou cu atentate comuniste, cu acţiuni de sabotaj, cu insurecţii roşii şi cu instaurarea, pentru încă patru decenii, a unui regim extremist de stînga.

**Cornel CRISTOIU**

## *ULTIMUL VAGON POŞTAL*

### Dovada "vinovăţiei"... recunoscută!

Urmare a scrisorii mele, publicată la această rubrică în numărul 63(520) din 18.III a.c., prin care arătam unele grave nereguli la filiala din Iaşi a Asociaţiei "PRO BASARABIA ŞI BUCOVINA" comise de fostul preşedinte interimar M.Dîrţu, cît şi atitudinea condamnabilă pe care a adoptat-o preşedintele executiv al Consiliului Naţional Român al Asociaţiei - Bucureşti, dl. Gh. Caraza, care în mod abuziv-nelegal, într-un aşa-zis "sfat al filialei" din 20.II.1992, l-a scutit pe făptuitor de prejudiciul creat, cît şi de celelalte răspunderi, cît şi ca urmare a contestării din partea mea a atitudinii condamnabile ce a fost adoptată, iată că dl. Gh. Caraza, preşedintele executiv al C.N.R. al Asociaţiei Bucureşti, prin scrisoarea oficială nr.364/14.III.1993, recunoaşte vinovăţia sa. Citez: "Recunosc pentru dvs. şi pentru eternitate că tot ce s-a făcut la Filiala Iaşi, la Sfatul Filialei Iaşi din ziua de 20.02.1993, a avut scopul de a lichida (chiar şi cu unele pierderi) starea de tensiune şi denigrare a Filialei..."(!) Dar mai corect era dacă afirma că, prin modul cum a procedat, a greşit "răsplătind" denigrarea Filialei! Dl. Gh. Caraza, preşedintele C.N.R. al Asociaţiei Bucureşti, prin scrisoarea amintită (remisă, spre ştiinţă, şi Filialei Iaşi), mă roagă, însă, să-l iert pe cel ce a produs prejudicii. Citez: "Vă rog şi eu să-l iertaţi pe dl. Dîrţu pentru greşelile sale...!" deci, recunoscînd vina acestuia, dumnealui "echivalează" delapidarea, furtul, abuzul şi neglijenţa cu nişte simple... greşeli, considerînd că, în baza moralei creştine, ele pot fi iertate. Desigur, greşelile se pot ierta şi eu aş fi fost primul care aş fi făcut-o; dar fapte penale care conduc la cauzarea unui prejudiciu material (fără a insista şi asupra acelora morale!) şi care pot fi soluţionate (şi trebuie soluţionate) numai de organele de cercetare penală intră în puterea mea de iertare? "Nu", categoric că "NU!

Deci, "denunţul penal" depus rămîne valabil, organele îndrituite a cerceta faptele penale care au condus la producerea prejudiciului urmînd a-şi face datoria. (Cine a mai auzit ca, pentru lipsă din casă şi însuşirea soldului faptic al casei - că să enumăr doar două fapte (!) - făptuitorul poate fi iertat?)

**Constantin Mandrea**
**membru al Asociaţiei şi organ de control**

# *Circ avem, în Parlament, cu pîinea stăm mai prost*

Acest Corneliu Vadim Tudor, dacă n-ar fi odios, ne-ar putea părea chiar şi simpatic, la un moment dat. Adică, am putea spune, de la un punct încolo, ca românul verde şi roşu, în acelaşi timp, Vadim este, în fond, un obsedat al naţionalismului, un tip care are un fix cu ungurii, altul cu Regele, altul cu Opoziţia ş.a.m.d. "Domnule, asta e paranoia lui, n-ai ce-i face, dar măcar e sincer, direct, deschis, spune lucrurilor pe nume şi nu umblă cu jumătăţi de măsură! Asta crede - asta spune, e dreptul lui". Aşa ar fi tentat să afirme cineva care nu ştie mai mult nimic decît ceea ce vede şi care nu cunoaşte nimic din îndelungata activitate a senatorului PRM. Sigur, aşa ar putea fi chiar, dacă nu ar fi cu totul altfel. Recent, însă, lui Vadim i s-a publicat dosarul de turnător internaţional - la cel mai înalt nivel - al Securităţii. Asta se cam ştia şi nu a fost, de aceea, un eveniment. Se ştia că revista "Săptămîna" la care lucrase Vadim, înainte, sub patronajul competent al lui Eugen Barbu era organul Securităţii. Se ştia şi că Vadim este campionul necontestat al pupăturilor aplicate cuplului Nicolae şi Elena Ceauşescu, se ştie şi că-i mare latifundiar - a cumpărat CAP-urile din Butimanu, că-i mare amator de chefuri şi iubitor de evrei. Ce nu se ştie poate despre dl. senator Vadim Tudor, este faptul că, deşi aparent liber, este legat de mîini şi de picioare. Vadim, omul cu o gesticulaţie atît de bogată, cu o logoree de nestăvilit care, aparent, spune tot ce-i vine la gură, fără a-i fi trecut înainte prin minte este, în fond, o persoană care nu-şi aparţine, un executant docil şi ascultător, un micuţ caporal înţepenit cu mîna la chipiu. Ceea ce nu se vede la televizor este faptul că, în spatele duluiului fioros Vadim, stă un biet căţeluş Vadim care dă din coadă şi scheaună încet la fiecare pas al stăpînului său. Să nu uit, la televizor nu se vede cu claritate nici zgarda în care este ţinut. Principala calitate a lui Vadim, care în acelaşi timp l-a legat de mîini şi de picioare, este capacitatea infailibilă de a mirosi exact unde se află Puterea. Spre deosebire de toţi ceilalţi asemeni lui, Vadim detectează cu precizie absolută, fără nici o şovăială, sediul puterii - al puterii efective şi reale, nu al puterii aparente, simbolice ori de moment. De aceea, deşi îl cînta pe Ceauşescu, a ştiut să-şi pună sacii în taină în căruţa celor care i-au supravieţuit, de aceea cînd zgomotos îi laudă pe Ion Iliescu şi Nicolae Văcăroiu ascultă de ordine precise, de fapt.

În spatele vulcanului Vadim stă micuţul Vadim şi tremură din tot trupul de teamă că puterea actuală reală l-ar putea părăsi, sau, Doamne fereşte, o altă putere s-ar putea arăta la orizont. Cu cît micuţul Vadim tremură mai tare, cu atît senatorul Vadim se agită mai vîrtos.

**Dorin POPA**

# Pericolul nu vine de la FDSN şi nici de la partidele aflate la stînga sa, ci din lipsa unei alternative la guvernare

Depunerea moţiunii de cenzură nu trebuie să fie înregistrată doar ca un exerciţiu democratic, care marchează reintrarea în normal. Obiectivele declarate, în principal de ilustrare a activităţii parlamentare a opoziţiei şi de evidenţiere a lipsurilor şi deficienţelor strategiei de reformă, nu au fost susţinute în mod eficient. Dacă nu crezi şi nu susţii cu necesitate schimbarea guvernului, folosind ca argument propriul program, înseamnă că îţi recunoşti înfrîngerea ab initio şi chiar inutilitatea.

Personal, interesat într-o durată cît mai mică a tranziţiei şi o atingere rapidă a standardelor europene, mă simt direct ameninţat de cursul pe care îl ia viaţa noastră politică.

În opinia mea, pericolul nu vine de la FDSN şi nici de la partidele aflate la stînga sa, ci din lipsa unei alternative la guvernare.

Aspectele de diletantism politic, acceptabile în 1990, pot avea un efect catastrofal, nu asupra unui partid politic sau coaliţie, ci asupra perspectivelor democratice ale României. Nu se poate perpetua situaţia ca un partid să aibă parlamentari fără a avea o bază electorală, fără a exprima dezideratele unui anumit segment social. Mai mult, clamarea unui suport existent înainte de război, dar preluat acum de alte partide, conduce la interferenţe cu aliaţi prezumtivi şi la un optimism exagerat în campaniile electorale. De aceea, partidele nou create prin identificarea unui sector propriu, cum este PAC, demonstrează atît realism, cît şi responsabilitate politică. Răspunderea pentru gafele politice trebuie asumată prin demisie sau retragerea respectivilor politicieni. Altfel, ei erodează imaginea partidului. Mă gîndesc şi la unele declaraţii din perioada puciului de la Moscova, cît şi din cursul ultimei campanii electorale. De asemenea, există două teme politice majore, una reală şi una creată în mod fals. Prima, cea a problemei naţionale, nu trebuie nici neglijată, nici minimalizată. Ea trebuie să facă obiectul unor analize, în care cei direct interesaţi să fie implicaţi, ca şi a unor decizii politice. Nu cred că sentimentul naţional trebuie reprimat sau minimalizat, dimpotrivă, regăsirea unei identităţi se realizează în primul rînd pe baza naţionalului. Aici, un rol trebuie să joace transilvănenii, basarabenii şi bucovinenii. În fine, o problemă falsă, în opinia mea, este cea a monarhiei. Nu numai că punerea problemei restauraţiei în această perioadă dovedeşte lipsă de realism politic, îndepărtînd extrem de mulţi alegători, dar chiar o analiză lucidă nu evidenţiază avantajele unei astfel de soluţii. Încercarea continuă de a călări un cal mort dovedeşte obtuzitate şi scleroză politică.

Soluţia poate veni printr-un suflu nou, dat de partide noi şi oameni tineri. Aceştia pot avea idei, iniţiative şi o determinare care s-a dovedit a lipsi majorităţii politicienilor actuali.

**Dan GRIGORAŞ**
**lector universitar, Fac. de Automatică şi Calculatoare**

# SPORT SPORT

## Vedete sub microscop

### • Savicevici este curtat de Real Madrid

Jucătorul de fotbal muntenegrean Dejan Savicevici, actualmente la AC Milan, îi interesează foarte mult pe conducătorii clubului madrilen Real. Ei i-au propus lui Savicevici un transfer în capitala Spaniei, dar acesta încă nu a dat un răspuns ferm: muntenegreanul a fost titular ultimele meciuri în echipa "rossonero" și nu prea se mai dă dus de la Milano.

### "Atleții kenyeni nu sînt patrioți"

Acuzația le-a fost adusă de federația kenyană de atletism mai multor alergători de fond și semifond din această țară. Ea se referă la acei atleți care preferă să concureze în întrecerile de Grand Prix, unde se cîștigă bani frumoși, decît să urmeze un program de pregătire atentă în vederea CM de la Stuttgart. "Sînt unii dintre ei, foarte valoroși, care văzînd că IAAF nu are de gînd să acorde premii la CM au și renunțat să mai participe la competiția din vară".

### • Carlos Menem contra Bobby Charlton

La Buenos Aires s-a disputat o inedită partidă de fotbal între argentinieni și englezi. Echipa oaspeților a fost formată din funcționari ai ambasadei britanice de la Buenos Aires, plus celebrul Bobby Charlton. Argentinienii i-au avut în teren, printre alții, pe președintele Carlos Menem și pe fostul căpitan al lui River Plata, Norberto Alonso. Finalmente gazdele au cîștigat cu 14-9.

### • AS Monaco se întărește

Conducerea clubului de fotbal AS Monaco se află în tratative înaintate cu echipa Hajduk Split pentru achiziționarea lui Stepe Andriasevici, un mijlocaș defensiv foarte puternic și tenace. Presa franceză atenționează că, dacă tratativele se vor solda cu un succes, AS Monaco va avea în lot nu mai puțin de 4 jucători străini: germanul Klinsmann, spaniolul Henrique, argentinianul Rui Barros și fotbalistul croat. **(Ion C.)**

*Astazi, în preliminariile CM de fotbal*

## Un meci care ne intereseaza direct: Cipru - Ceho-Slovacia

În această zi se dispută trei partide în cadrul grupelor preliminare ale CM de fotbal 1994. Pe noi ne interesează în mod deosebit meciul Cipru-Ceho-Slovacia, din cadrul grupei a IV-a în care evoluează și România. Înaintea acestei partide (pe care ne-am dori foarte mult ca cehoslovacii să n-o cîștige) clasamentul grupei se prezintă astfel:

1. Belgia 6 6 0 0 12-1 12p
2. România 5 3 1 1 17-4 7p
3. Țara Galilor 4 2 0 2 8-7 4p
4. Ceho-Slovacia 3 1 1 1 6-3 3p
5. Cipru 5 1 0 4 3-9 2p
6. Insulele Feroe 5 0 0 5 0-22 0p

În grupa I, un meci cu un favorit clar: Italia-Malta. După victoria obținută în Portugalia, elevii lui Arrigo Sacchi au șansa ca printr-o victorie să se apropie la un singur punct de liderul grupei, Elveția. Peste exact o săptămînă, un alt meci interesant: Elveția-Portugalia. În grupa a II-a, Olanda va face un simplu galop de sănătate în fața fotbaliștilor din San Marino. Singura problemă care se pune este cea a scorului, deoarece, Van Basten și Bergkamp știu asta, golaverajul poate fi hotărîtor în disputa calificării.

Capul de afiș al săptămînii este deținut însă fără doar și poate de întîlnirea Austria-Franța din cadrul grupei a VI-a ce va avea loc sîmbătă la Viena. Calculele hîrtiei dau drept favorită echipa lui Papin, dar pe stadionul Prater surprizele sînt la ele acasă.

**Ion C. Teodor**

*Tristețe în baschetul ieșean*

## Și băieții au ratat calificarea în divizia A

În cadrul turneului de calificare pentru divizia A la baschet masculin disputat la Craiova, echipa Politehnica Iași a întrecut pe Progresul BNR Ploiești cu 78-75 și pe Urbis București cu 88-80. Cu toate acestea, baschetbaliștii ieșeni au pierdut calificarea, dreptul de a juca în A revenind echipelor Ivex Craiova și Farul Constanța. Speranțele noastre au fost irosite încă de luni, cînd constănțenii au învins cu 105-76 pe Urbis București. Vă reamintim că în același mod "au pățit-o" și fetele de la Politehnica CFR Iași care, deși au cîștigat seria, nu au reușit la turneul de baraj de la Cluj să prindă unul din primele două locuri care le-ar fi permis să joace în divizia A.

**Leonard CĂNĂNĂU**

## Pe scurt din sportul juvenil

**ATLETISM**: La sfîrșitul săptămînii trecute s-au desfășurat la București campionatele naționale ale juniorilor III la probe combinate. Vă informăm că tinerii atleți de la Liceul cu program sportiv din Iași s-au comportat remarcabil, ocupînd primele două locuri la hexatlon (6 probe). Felicitări campionului Cristian Lazăr (care a stabilit și un nou record național, cu 3822 de puncte) și vicecampionului Ciprian Dragomanu, precum și d-nei prof. Rodica Dudău, care s-a ocupat de pregătirea lor. **(N.G.)**

**ȘAH:** Săptămîna trecută s-a desfășurat la Iași faza județeană a Campionatului școlar de șah pe echipe. Competiția a fost cîștigată de echipa Școlii generale 22, care s-a impus atît la fete, cît și la băieți în formația: Mihaela Caba, Raluca Diaconu, Dana Pomîrleanu, Raluca Suditu, Diana Vărnău (fete), Vlad Ungureanu, Cătălin Caracaș, Octavian Hatură, Daniel Chițanu, Bogdan Nechifor (băieți). Ei au întrecut echipele școlilor nr. 8 și 16 la fete, respectiv ale școlilor nr.3 și 38 la băieți, care s-au clasat în ordine pe locurile 2 și 3. Victoria nu a fost întîmplătoare; la Școala nr.22 practicarea șahului este integrată în procesul școlar încă din ciclul primar. De menționat că în perioada 7-9 mai Iașul va fi gazda Campionatului zonal de șah la care vor participa echipe școlare din județele Bacău, Botoșani, Neamț, Suceava și Vaslui. **(L.C.)**

## Posibilul "creier" al atentatului din World Trade Center se află încă la New-York

**• el este urmărit de poliție de aproape zece ani •**

De ore întregi mulțimea de bărbați cu chipuri întunecate înfruntă frigul scandînd lozinci împotriva președintelui Egiptului, Hosni Mubarak, cerînd dreptate pentru un om pe care îl comparau cu Papa. Cînd obiectul adulației lor ieși din clădirea unde era deținut de autoritățile americane, mulțimea îl înconjură, terîndu-l de reporteri, pînă cînd fu urcat într-o mașină. Unii dintre discipoli îi sărutară mîna. Șeicul Omar Abdel Rahman este omul pe care o parte a autorităților americane îl consideră amestecat în atentatul de la Twin Towers (cele două blocuri zgîrie-nori din World Trade Center din New York, unde, în urmă cu două săptămîni, a explodat o bombă care a produs pagube impresionante). Rahman arată mai vîrstnic decît este (55 ani), este orb și obez; cînd merge, trebuie să fie sprijinit din ambele părți. Ca orator este "destul de ponderat", spune despre el Ibrahim Elgindy, om de afaceri din Chicago, care l-a auzit odată predicînd pe tema sa favorită: Jihadul sau Războiul Sfînt. "El nu a spus niciodată oamenilor: duceți-vă și ucideți!" De peste un deceniu, autoritățile americane și egiptene se străduiesc să găsească o legătură între Rahman și actele de terorism, avînd ca autori musulmani, începînd cu uciderea președintelui Egiptului Anwar Sadat, de care șeicul a fost achitat. Mesajul său (potrivit căruia datoria fiecărui musulman este să lupte pentru Islam) a reușit să-i incite la revoltă pe musulmanii săraci de prin tutindeni, în Jersey City și Brooklyn, unde-și ține predicile în mod obișnuit, în mahalalele din Cairo sau în satele sărace din Egiptul de Sus, unde-și trimite casetele înregistrate cu rugăciuni. "Ei se răzvrătesc împotriva sărăciei, a inegalităților sociale", spune Rashid Khalidi, de la Universitatea din Chicago. "Ei sînt împotriva aservirii Egiptului față de Statele Unite. Sînt oameni supărați pe tot restul societății". Are șeicul Rahmad vreo legătură cu atentatul? Cei care investighează cazul speră să obțină dovezi ale faptului că principalul suspect, Mohammed A. Salameh, este unul din cei mai apropiați discipoli ai săi. În ciuda unei vieți întregi petrecute ca agitator antiguvernamental, șeicul Omar Abdel Rahman nu a fost condamnat niciodată pentru un delict mai grav decît falsificarea unui cec, una din infracțiunile pentru care autoritățile americane încearcă acum să-i obțină expulzarea. Șeicul cunoaște atît de bine regulile jocului încît pare chiar să se amuze asistînd la încercările autorităților de a pune în legătură mesajele sale incendiare cu actele radicale ale musulmanilor.

În cadrul unui interviu acordat săptămînalului "Newsweek", cu o lună înaintea atentatului din New York - World Trade Center, el a respins zîmbind aluziile la rolul său de "creier" al actelor teroriste din Statele Unite și Egipt, spunînd doar atît: "Dovediți". "El nu face decît să țină discursuri și predici", declară un oficial al serviciului antiterorist american. "El nu spune: Mergeți și atacați autobuzul nr. 6. Dar creează un climat pe care adepții săi îl interpretează ca autorizîndu-le atentatele. Este suficient de inteligent ca să știe că asta îl ferește de a fi condamnat". Omar Abdel Rahman a fost "lansat" ca urmare a judecării sale pentru complicitate la asasinarea președintelui Sadat. Începînd din 1981, el a reușit să se ridice, din sărăcia bazelor din Fayoum, pînă la o poziție respectată printre clericii egipteni. A studiat la Universitatea Al-Azhar din Cairo și a predat în Arabia Saudită și în Egipt.

O eroare de computer i-a permis șeicului să pătrundă în Statele Unite ale Americii, în 1990. Chiar dacă numele său se afla pe o "listă neagră" a autorităților americane, a reușit să obțină o viză de la Ambasada americană din Khartoum falsificîndu-și scrisul. La început nu a atras prea mult atenția asupra lui. Dar în ultimul an, autoritățile americane au fost alertate. În septembrie trecut, agenții F.B.I. au anchetat zeci de adepți ai șeicului în legătură cu modul în care acesta a sancționat, în 1990, uciderea radicalului zionist Meir Kahan. De asemenea, agenții voiau să afle despre uciderea, rămasă nesoluționată, a lui Mustafa Shilabi, un rival al șeicului Rahman.

Toate aceste presiuni nu par să-l afecteze prea mult pe Omar Abdel Rahman. Dacă F.B.I.-ul va eșua în încercările de a-i dovedi vinovăția, nu va fi prima victorie de acest fel a islamicilor radicali.

Pînă cînd oficialitățile vor găsi o cale de a-l expulza, autoritățile îl supraveghează mai atent ca niciodată.

**G.P.**

## Născute în ZODIA... BERBECULUI

**ORIZONTAL**: 1) Asigură condiții favorabile pentru masa BERBECILOR • Teren propice pentru întărirea BERBECILOR 2) Cuminți precum... OIȚELE... 3)... albe și pure (masc.!) • Asigură schimbări favorabile pentru BERBECI... și TAURI. 4) OILE prinse... de apariția zăpezilor! • Prevestește unele lipsuri 5) ... de ex: un corn rupt! • Lîna lipsită de ofertă! • Inimi de OIȚE! 6) Ca OIȚELE... la intrarea în tarc (masc.) • Grupările ZODIILOR. 7) Stă la munte • Ofertă de lînă... la stînă! • Capete de oi! 8) Specialitate pentru alimentația BERBECILOR • Sentimentul... lupului. 9) Facilitează stabilirea unei legături temporare • Stabileste destinul BERBECILOR. 10) Adunarea BERBECILOR • O pereche de BERBECI (sic!)

**VERTICAL**: 1) BERBECUL... păcălit. 2) Specializarea unui BERBEC • Cînd LEUL e luat în glumă! 3) Condiționează... viitorul • Preconizează un drum... pe apă. 4) Producător de lapte • Fudulie de BERBEC 5) Sugerează... toate lipsurile posibile • Un pai... mestecat într-o clipă! 6) Întoarcerea OILOR! • Un dar oferit tuturor 7) A face invenții... pentru oștire (!) • Cas... rotund!! 8) Permite avansarea BERBECILOR (dim.) • Mișcarea... BALANȚEI. 9) Scos din fire • Semnul trecerii VĂRSĂTORULUI... pe pămînt. 10) A fost cîndva lapte (sic!) • Tinerele din ZODIA BERBECULUI

| | 1 | 2 | 3 | 4 | 5 | 6 | 7 | 8 | 9 | 10 |
|---|---|---|---|---|---|---|---|---|---|---|
| 1 | | | | | ■ | | | | | |
| 2 | | | | | | | | | | |
| 3 | | | | | | ■ | | | | |
| 4 | | | | ■ | | | | | | ■ |
| 5 | | ■ | | | | ■ | | | | ■ |
| 6 | | | | | | | ■ | | | |
| 7 | | | | | | | | ■ | | |
| 8 | ■ | | | | | | ■ | | | |
| 9 | | | | ■ | | | | | | |
| 0 | | | | | ■ | | | | | |

**DICȚIONAR: OIZ; IPA.**

**Eugen DEUTSCH**

*TELEX*

## După incidentele din finala Cupei Cupelor la baschet

Telespectatorii români au văzut săptămîna trecută finala Cupei Cupelor la baschet masculin dintre EFES Pilsen Istanbul și Aris Sato Salonic, meci urmat după cum ne-au arătat imaginile televizate de incidente provocate de către suporterii greci. Iată că FIBA (Forul Internațional al Baschetului) a adresat un avertisment temperamentalilor suporteri eleni, care au supus unor violențe fără precedent pe membrii delegației turce. FIBA condamnă cu toată fermitatea aceste acte irresponsabile și își rezervă dreptul de a lua în viitor măsurile care se impun. Forul internațional arată într-un comunicat difuzat la Munchen că nu se poate pune în discuție rejucarea partidei, cîștigată cu 50-48 de clubul elen deoarece incidentele au avut loc după terminarea ei. Amintim că suporterii greci nu sînt la prima ispravă de acest gen, ei au perturbat în mod serios, de pildă, desfășurarea meciului Real Madrid - Olympiakos Pireu din grupele semifinale ale CE intercluburi.

## Calcio... "cu mîinile curate"

Președintele clubului italian de fotbal Genoa, antreprenorul Aldo Spinelli, a fost interogat de către poliția milaneză privind sursele de bani pe care le-a vărsat în contul Partidului Democrat Creștin. Spinelli, acționar la societatea "Technosviluppo citată de un inculpat în ancheta "mîinilor curate" care zguduie de mai multă vreme peninsula s-a prezentat de bunăvoie în fața judecătorilor. El trebuie să justifice procedura prin care a donat circa 400.000 dolari demo-creștinilor, partidul unui foarte bun amic al său, fostul ministru al lucrărilor publice, Gianni Prandini. Urmărit pentru "finanțare ilicită a partidelor politice", antreprenorul genovez a fost pus deocamdată în libertate provizorie.

**GIN**

## Florin Răducioiu candidează pentru titlul de cel mai frumos fotbalist din campionatul italian

Cunoscutul cotidian italian "Guerin Sportivo", ce apare la Bologna, a făcut loc în paginile sale unui inedit concurs: Cine este cel mai frumos forbalist care activează în Campionatul italian? La acest concurs, dotat cu premii substanțiale, au drept de participare toți amatorii de fotbal din Europa care pot decupa taloanele speciale din ziarul sus-menționat. S-a recomandat cititorilor ca, atunci cînd își exprimă opțiunile, să țină cont și de construcția fizică, nefiind destul că fotbalistul în cauză să aibă un chip "bun de tras în poză".

Bineînțeles, "Guerin Sportivo" a dat și cîteva sugestii pentru acest clasament: alături de jucători celebri precum Roberto Baggio, Paolo Maldini, Claudio Caniggia, Brian Laudrup, Giuseppe Gianinni, se află și compatriotul nostru Florin Răducioiu, creditat, după cum se pare, cu șanse apreciabile. **(I.C.T.)**

*chenar pentru cititoare*

## Doriți un copil armonios dezvoltat? (3)

Se spune că înotul este sportul care dezvoltă cel mai armonios un copil sau un adolescent și este logic să fie așa deoarece el solicită într-o măsură aproape egală toate grupele de mușchi, fără a determina dezvoltarea lor exagerată. Cercetări și experimente recente arată că orice copil se naște cu instinctul supraviețuirii în apă, chiar și imediat după naștere el fiind în stare de a se menține timp îndelungat la suprafața apei prin mișcări asemănătoare stilului "cățelesc" de înot, mișcări pe care el le execută în mod reflex. Din acest motiv, specialiștii recomandă ca înotul să fie practicat de copii chiar înaintea mersului, ajutat de părinți, care îl vor lăsa (numai supravegheat!) în cada plină cu apă caldă - și nu fierbinte! - numai atît cît îi face lui plăcere, liniștindu-l de fiecare dată cînd pare a se speria de apă. Dar să spunem că prea puțini dintre părinți vor avea curajul să își arunce copiii în apă de la o vîrstă foarte mică în schimb, ceea ce oricine poate face fără nici cel mai mic risc este de a obișnui copilul cu apa, scufundîndu-i pînă peste cap la începutul fiecărei băi și explicîndu-i că apa nu prezintă nici un pericol pentru el atît timp cît îl supravegheați. Începînd cu vîrsta de 3-4 ani, părinții pot da copilului lor primele lecții de înot, lecții care trebuie să înceapă întotdeauna cu descrierea mișcărilor minime necesare pentru menținerea la suprafață. Daca un copil știe să se mențină la suprafața apei dînd cît mai rar din mîini sau din picioare și respirînd corect, înaintarea în apă devine un fleac, aceasta putînd fi învățată de la un profesor sau chiar de la ceilalți copii ori, pur și simplu, prin încercări proprii. Ceea ce este important pentru un copil pentru a învăța ușor să înoate este să nu i se cultive frica de apă și să fie sfătuit ca primele mișcări în apă să le facă cît mai rar cu putință, pînă cînd se va obișnui cu faptul că din doar cîteva mișcări se poate menține un timp îndelungat la suprafață, economisind astfel energie și îndepărtînd pericolul de a obosi și a intra în panică. Învățat de la o vîrstă fragedă, înotul va deveni o obișnuință plăcută a copilului și a adultului de mai tîrziu, iar dacă va fi practicat în mod regulat, va asigura o formă armonioasă a corpului, o capacitate respiratorie mărită și, mai ales, începutul unei vieți ferite de sedentarism. Se spune că nu există copii incapabili să învețe să înoate, în schimb adulții pierduți pentru acest sport sînt destui - iar vina revine aproape în întregime părinților. De aceea, nu riscați ca atunci cînd vor fi mari, copiii dumneavoastră să vă impute faptul că "nu i-ați dat la înot" și că i-ați făcut să se inhibe în fața unui bazin plin cu apă, mai cu seamă că acest sport - practicat în piscină și în ape liniștite - este mult mai lipsit de riscuri decît este, de exemplu, fotbalul. **(va urma)**

**MARK**


Agenția de Turism Str. Costache Negri nr. 60 ALMA-LUX

vă invită

să vizitați raionul specializat în articole de turism:

- ÎNCĂLȚĂMINTE DIN PIELE
- TRENINGURI
- CANADIENE ALPINE
- ETC.

calitate ireproșabilă, prețurile cele mai scăzute

Program zilnic între orele 9-18, sîmbăta 9-13

Vă așteptăm cu plăcere!

Pentru sănătatea danturii dvs. frecventați numai

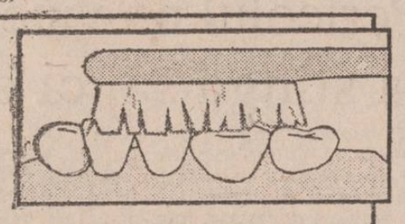

CABINETELE STOMATOLOGICE DANALIS

Calea Chișinăului 11C, sc. B, ap. 5, tel. 098-138043

Str. N. Iorga 26A (lîngă Piața Nicolina), tel. 098-126648

APROVIZIONARE CU TEHNICĂ DENTARĂ ȘI MATERIAL STOMATOLOGIC

TELEFONATI ȘI VENIM IMEDIAT

AFACERILE DV. VOR PROSPERA!

Cum, unde, cu cine? Prin PAGINI NAȚIONALE

Înscrieri pentru noua ediție la tel. 112334

# MICA PUBLICITATE

Vă reamintim că orice anunț de mică publicitate al persoanelor fizice mai mic de 15 cuvinte îl puteți transmite zilnic între orele 8.30-15.00, la numărul

**144776**

și el va fi publicat în mod gratuit în ziarul nostru.

## auto - moto

• SOCOM Tehnica Confecții vinde motoscutere tip Muravy, capacitatea cilindrică 199 cm.c., încărcare 0,500 kg. Relații la telefon 145886. (9394)

• Vînd urgent Dacia 1310 (Ungaria), an fabricație 1987, 38 mii km la bord. Preț negociabil. Tel. 159004.

• Vînd acumulator auto 12 V, 80 A, preț negociabil. Tel. 168752, între orele 17,00 - 19,00.

• Vînd urgent Renault 18 Fuego sport, an fabricație 1983, cap.cilindrică 1600 cm.c. Tel. 140132, între orele 20,00 - 21,00. (9551)

• Cumpăr segmenți motor Renault 18 Fuego, cap.cilindrică 1600 cm.c., și geam portieră dreapta. Tel. 140132, între orele 20,00 - 21,00. (9551)

• Vînd tractor DT.445 de livadă, U 650 cu remorcă, în stare de funcționare. Tel. 122777, între orele 10,00 - 17,00.

• Vînd pentru Volkswagen Golf parbriz, planetare, cutie viteză și altele, pentru Volkswagen Passat parbriz, planetare, amortizor și alte piese. Tel. 147126.

• Vînd autoturism ARO 10 absolut nou, 0 km la bord. Preț 2 milioane lei, factură fabrică. Tel. 117622.

• Vînd Dacia 1310, Ungaria, stare ireproșabilă, 1.100.000 lei, negociabil. Tudor Vladimirescu. T17, 146.

• Vînd motor D.115 (Fiat). Tel. 149147.

• Vînd Mercedes 250. Tel. 119777, după orele 19,30.

• Vînd Mitshubishi (1985) turbo diesel, înmatriculat. Tel. 164912.

• Vînd Moskvici 408, vizibil parcarea Stejarul. Tel. 173685.

• Vînd Audi 80 turbo diesel CC, model 1986. Tel. 117126.

## electronice

• Vînd ventilator sală protocol, model deosebit, alimentare 220 V, nou (50.000 lei - negociabil). Tel. 142446, între orele 15,00 - 20,00.

• Vînd ionizator (hidrofor) pentru baie, firmă de prestigiu, nou (40.000 - negociabil) sau schimb cu mașină de spălat. Tel. 142446, între orele 15,00 - 20,00.

• Vînd video player Akai, telecomandă, model '93, sigilat. Tel. 153836.

• Vînd tv cu lămpi. Tel. 152319, după ora 17,00.

• Vînd tv Diamant 220. Tel. 151547.

• Vînd antenă parabolică offset. Tel. 142535, după ora 16,00.

• Vînd video player Akai japonez, cu telecomandă, ultimul tip, sigilat. Tel. 153671.

• Vînd boxe 2 x 15 W. Tel. 126738.

• Vînd videoplayer Electa, sigilat, cu telecomandă. Tel. 173530.

• Vînd tv alb-negru. Tel. 129625, după ora 16,00.

• Vînd 8 casete JVS și Goldstar, 3000 lei/buc., negociabil. Tel. 152684.

• Vînd mașină electrică de cusut Padoiski, sigilată. Tel. 155195.

• Vînd video sigilat, import Danemarca. Tel. 150823.

• Cumpăr televizor Diamant, vechimea circa 5 ani. Ofer 35.000 lei. Tel. 137788.

• Vînd tv color german, 61 cm, stare perfectă, preț convenabil. Tel. 162660.

• Vînd boxe 40 W, stare perfectă, preț - 10.000 lei. Tel. 164981.

## case, terenuri

• Vînd teren construcție, 650 m.p., zona Păcurari. Tel. 133428.

• Vînd 5000 m.p. teren la 1 km de Iași. 114756.

• Vînd 1000 m.p. intravilan. Relații la telefon 094/646552, după ora 16,00.

• Cumpăr urgent apartament, ofer 2.000.000 lei. Tel. 145530, 142446, între orele 8,00 - 15,00.

• Cumpăr apartament mare, foarte central, urgent. Plata în lei sau valută. Tel. 139329, între orele 19 00 - 21.00.

• Cumpăr casă 8-10 camere, zonă centrală. Tel. 114889, între orele 17,00 - 21,00.

• Vînd sau schimb cu garsonieră confort I, 1700 m.p. teren construibil (1200 lei/m.p.) în Voinești. Tel. 164696.

• Cumpăr apartament 3-4 camere, zona Centru Civic (Hala Centrală). Tel. 146909.

• Vînd teren liber, 1500 m.p. în Iași, Al. Tudor Neculai 68-70 pentru grădinărit sau depozite societăți comerciale. Preț negociabil. Zilnic între orele 17,00 - 21,00 la telefon 146072.

• Vînd apartament 2 camere, decomandate, centru, preț 20.000 $. Tel. 149770. (9387)

• Vînd pămînt, 350 m.p., construibil, 15 $/m.p. Tel. 166502. (9567)

• Vînd apartament - 74 m.p., 3 camere, Moara de Foc lîngă Club 20, 15.000 dolari. Tel. 166502. (9567)

• Vînd teren la 1 km de Iași, 400 lei/m.p. Tel. 168862, după ora 14,00.

• Vînd 900 m.p. teren construcții, zona S.C. Tomiris S.A. Tel. 138078.

• Vînd 3000 m.p. teren construibil cultivabil. Rediu - Iași. Tel. 177254.

## vînzări

**• Firma ALFA SNC Cîmpulung Moldovenesc vinde urgent cherestea de brad clasa A și B, la comandă și prelucrată, lemn de brad construcție. Asigurăm transportul la domiciliu. Informații la telefon 142872 Iași**

• Vînd pui pisică birmaneză. Tel. 137968, după orele 17,00.

• Vînd 3000 kg lemne foc esență tare, tăiate, despicate. Tel. 175542.

• Vînd haină blană nutrie, mărimea 50-52, preț foarte avantajos. Tel. 120673. (9389)

• Vînd certificate de proprietate. Tel. 144305, între orele 8,00 - 9,00 și 21,00 - 22,00.

• ASAM S.A. Iași vinde lapte praf import Germania la prețul de 1790 lei/kg. Termen valabilitate - februarie 1994, adaos comercial "0" și ciocolată cu alune "Sivico" import Elveția la prețul 270/100 gr. T.V. dec. 93. Relații la Serv. Marketing, tel. 175880, interior 197. (9471)

• Vînd pătuț copil. Tel 161109.

• Vînd ușă cu toc pentru apartament. Tel. 133395, după ora 16.00.

• Societate Comercială vinde mașină pufuleți. Tel. 130168, după ora 17,00. (9557)

• Vînd aragaz nou. Tel. 138730.

• Vînd butelie aragaz. Tel. 142629.

• Vînd tuică prună. Tel. 175630

• Vînd "Omagiu", 1978, 30.000 lei, negociabil. Tel. 164919, între orele 20.00 - 22,00.

• Vînd vitrină frigorifică, lăzi frigorifice, dulap frigorific. Tel. 164912.

• Vînd cărți "Legislație sanitară-veterinară". Tel. 170518.

• Vînd cu numerar varză murată și murături la o cantină. Tel. 176807.

• Vînd corp bibliotecă furniturită, toaletă, noptieră, simple. Tel 138687.

• Vînd o pernă mare puf. Tel. 152264.

• Vînd "Omagiu". Tel. 165571.

• Vînd urgent, convenabil, teasc nou capacitate 25 litri, certificate de proprietate. Tel. 158888.

• Vînd butelie aragaz. Tel. 123674.

• Vînd ace de remaiat ciorapi, 12.000 lei. Tel. 176563.

• S.C. MONDEX S.R.L. vinde din stoc fir PNA negru, finețea 36/2, preț negociabil sau în schimb cu fir PNA, finețea 36/2, culorile alb, bleumarin, galben. (9393)

## cumpărări

• Cumpăr pui brac german. Tel. 111113.

• Cumpăr pui brac german (sîrmos) sau cocker spaniol numai din părinți folosiți la vînătoare. Tel. 112267.

• Cumpăr cărămidă de la demolări. Tel. 146973, zilnic între orele 14,00 - 17,00. (9568)

• Firmă particulară cumpără țigări carpați, en-gros, la prețul de 29 lei/pachetul. Tel. 172572, după ora 20.00. (9642)

## închirieri

• Închiriez apartament 2 camere + dependințe, plata anticipat pe 9 luni. Tel. 174833. (9394)

• Închiriez apartament 2 camere Podu Roș ori apartament 4 camere Autogară, plata în valută. Tel. 139329, 149998, seara.

• Ofer cameră mobilată decomandată str. Pușkin. Tel. 148285.

• Student israelian caut garsonieră zonele: Independenței, Ștefan cel Mare, Copou. Tel. 145000. (8296)

• Închiriez pe valută apartament 3 camere zona Gării. Tel. 147701.

• Închiriez căsuță cu teren și apartament 2 camere. Tel. 140830.

• Ofer cameră unei studente la Matematică. Tel. 157917, după ora 15,00.

## schimburi

• Schimb apartament 2 camere, proprietate, confort I, zona Zimbru, la stradă, et. 1, balcon închis, cu apartament 2 camere, proprietate, zonele: Păcurari, Podu Roș, Tătărași, Bucșinescu, Nicolina I, Alexandru. Tel. 165371, între orele 19,00 - 24,00.

• Schimb apartament 3 camere, zona Minerva, cu apartament 2 camere și garsonieră. Tel. 164696.

• Schimb apartament proprietate 2 camere, confort I, zona Cornișa - Orizont, Bacău, pentru similar Iași sau 2 garsoniere. Tel. 170200, după ora 16,00.

• Schimb apartament 2 camere, zona Alexandru cel Bun (Zimbru) cu apartament similar (condiții negociabile) sau garsonieră într-o zonă centrală sau Copou. De preferat parter. Relații zilnic, între orele 20.00 - 22,00 la tel. 140939.

• Schimb apartament 3 camere, confort I, decomandate. Berăria Păcurari cu apartament 2 camere, Copou-Cetățuia. Tel. 142446, între orele 17,00 - 21,00.

• Schimb apartament 2 camere cu garsonieră. Tel. 172902

• Schimb apartament 3 camere, str. Cetățuia (confort I) cu apartament 2 camere Oancea. Tel. 124950.

• Schimb congelator Arctic cu tv color Alfa nou. Tel. 167189.

• Schimb apartament confort I, 2 camere, semidecomandate, et. 4, zona Peco - Dacia cu 2 garsoniere. Tel. 151296.

• Schimb garsonieră confort I, et. 1, Iași, cu București. Tel. 174572, între orele 18,00 - 21,00.

• Schimb apartament 2 camere, proprietate, Dacia, cu garsonieră - Tătărași, Podu de Fier. Tel. 163579.

## pierderi

• Pierdut carnet de șomaj pe numele Ciobanu Ana. Îl declar nul (9560)

• Pierdut guler de blană în tramvai, zona Universității, 22.03.1993. Recompensa. Tel. 142665.

## oferte servicii

• Ofer reparații televizoare la domiciliu. Tel. 173998, 179269. (9534)

• Filmări video profesionale. Tel 114422. (9309)

• Acord meditații matematică. Tel. 177196.

• Studentă, meditez biologie clasa a XI-a. Tel. 173685.

• Studentă, anul V, meditez chimie. Tel. 179982.

• Subinginer cu experiență șantier, permis de conducere, categoria B, 32 de ani, serios, caut de lucru. Tel. 178505.

• Meditez limba română clasele I-VIII. Tel. 146134.

• Inginer, repar televizoare color și cu integrate. Trageri în bandă. Tel 128356.

## locuri de muncă

• Asociația Locatari Bloc EXPRES, str. Lăpușneanu nr. 34 angajează femeie de serviciu, 10 ore/săptămînă. Relații la sediul asociației, str. Lăpușneanu 34, bloc EXPRES, marți și joi între orele 16,30 - 19,00.

• Angajez șoferi, minim 3 ani vechime, pentru activitatea de taximetrie, garanție obligatorie. Tel. 148256, între orele 16,00 - 22.00

• S.C. ACVARES S.A. angajează pentru o perioadă limitată economist cu experiență (eventual pensionar). Relații la telefon 124153

• Societatea Comercială IAȘI-CONF S.A. organizează concurs pentru ocuparea postului de economist în ziua de 2.IV.1993. Condiții de participare: absolvent al Facultății de Științe Economice; vîrsta maxim - 35 ani; domiciliul stabil în municipiul Iași. Persoanele interesate vor depune la biroul personal pînă la data de 26.03.1993 o cerere însoțită de curriculum vitae și de copia de pe diploma de studii. Relații suplimentare se pot lua la telefon 132500, interior 138.

• Societate comercială angajează fonetari. Condiții deosebite. Tel. 111794, după orele 14,00.

• Fundația Patronatului România R. Moldova organizează curs de evaluatori în colaborare cu ANP și ANEVAR. Se acordă atestat ANP - contracte de colaborări. Relații la telefon 112208.

• Filarmonica "Moldova" Iași organizează concurs în vederea ocupării următoarelor posturi vacante: 1 post secretar muzical; 1 post concert-maestru; 4 posturi instrumentist vioară; 2 posturi instrumentist violă; 2 posturi instrumentist violoncel; 2 posturi instrumentist contrabas; 1 post instrumentist trompetă; 1 post instrumentist timpani-percuție; 14 posturi artist liric (3 sopran, 2 alto, 3 tenor, 3 bariton, 3 bas); 11 posturi corist (2 sopran, 2 alto, 3 tenor, 1 bariton, 3 bas). Condiții: Pentru posturile de secretar muzical, concert-maestru, instrumentist și artist liric - studii superioare de specialitate. Pentru posturile de corist - studii medii. Concursul va avea loc la sediul Filarmonicii "Moldova" Iași, str. Cuza Vodă nr. 29, în zilele de: 23 aprilie 1993, ora 10 - pentru postul de secretar muzical și la ora 13 - pentru postul de concert-maestru; 24 aprilie 1993, ora 10 - pentru posturile de instrumentist; 25 aprilie 1993, ora 10 pentru posturile de artist liric și de corist. Cererile de înscriere la concurs însoțite de actele de naștere și studii, precum și de un memoriu de activitate artistică, vor fi depuse la secretariatul Filarmonicii pînă în ziua de 15 aprilie pentru posturile de artist liric și corist și pînă în ziua de 22 aprilie pentru celelalte posturi. În perioada 15 - 23 aprilie, între orele 18-20, sînt asigurate ore de pregătire pentru candidații la posturile de artist liric și corist. Relații privind conținutul probelor de concurs la secretariatul Filarmonicii în zilele de luni - vineri, între orele 8 - 16 și la telefoanele 098/114601 și 112100.

## diverse

• Universitatea "Al. I. Cuza" organizează la Iași o Școală de vară, cu participare internațională, în a doua jumătate a lunii iulie 1993. Legat de aceasta, așteptăm oferte de servicii specializate privind petrecerea timpului liber (excursii, spectacole, jocuri sportive, închirieri de mașini, supraveghere organizată a copiilor etc.). Relații și lansarea ofertelor la tel. 142230, între orele 8,00 - 15,00.

• Școala superioară de secretariat organizată de Centrul de Perfecționare al Ministerului Culturii, Grupul Industrial Român S.A. București și Casa de Cultură a Sindicatelor Iași își deschide cursurile luni, 29 martie a.c. Candidații, inclusiv cei înscriși ce societățile comerciale, se vor prezenta pentru testare joi, 25 martie 1993, ora 17,00, la Casa de Cultură a Sindicatelor Iași. Înscrieri se mai pot face pînă joi, 25 martie ora 17,00, la Casa de Cultură a Sindicatelor Iași.

• INVITAȚIE: Doriți să petreceți o seară în mod plăcut și într-un cadru agreabil? Doriți să degustați vinuri din cele mai pure soiuri? Doriți ca în timpul afectat acestei activități oameni și nimic să nu vă deranjeze? Atunci nimic mai simplu: POFTIȚI LA HOTELUL "AROMA VIILOR" (3 stele). Tel. 147715 din Copou, Aleea Sadoveanu sau la Agenția de turism MOLDAVIA care vă oferă toate aceste lucruri. Tel 112289 și 112006.

• Magazinul MOLDAVIA din str. Ștefan cel Mare nr. 4 vă oferă spre vînzare următoarele produse la prețuri foarte avantajoase: pantofi piele bărbați; ciorapi damă, mărimea 3-4, ciocolată, țigări, bijuterii placate cu aur; fețe pernă mici; cearșaf de pat (alb); rujuri, truse pentru machiaj, casete audio, neînregistrate; pulovere mohair; radiocasetofoane-auto; minicasetofon cu căști, calculatoare de buzunar; casetofon, Maiak simplu, ulei, benzină plus motorină. Vă așteptăm!

• Recuperez AFA. Tel. 125133, 139766.

• Ghiduri, hărți, dicționare. Magazinul agenției de turism MOLDAVIA este singurul din Iași care vă oferă 47 de titluri de ghiduri, hărți și dicționare la prețul din anii 1991 - 1992. Aici puteți cumpăra dicționar japonez-român, român-japonez, polono-român și româno-polon, italian-român etc. Harta geografică-turistică a Chinei și R. Moldovei, hărțile și ghidurile munților din România, cărți științifice de turism, cărți despre Basarabia etc. Cei interesați sînt așteptați cu mare plăcere, zilnic, între orele 9,30 - 18.00.

• Caut spațiu de producție. Tel. 176563

• Accept cuplaj telefonic, ultracentral. Tel. 146308.

## felicitări

• Azi, cînd Aurica Popovici prinde în buchetul vieții cel de-al 28-lea trandafir, Veronica - soră și Mihai - cumnat, îi urează un sincer "La Mulți Ani"

• Diana Popovici, urează dragei ei mămici cu ocazia zilei de naștere multă fericire și un sincer "La Mulți Ani".

• Dorin Popa și Nichita Danilov urează "La Mulți Ani" minunatului actor Dan Aciobăniței cu prilejul sărbătoririi zilei sale de naștere pe 21 martie. Născut între două zodii, PEȘTI și BERBEC, Dan Aciobăniței este un Leviathan al Teatrului ieșean, un monstru mustind de talent și omenie. Bătrîne Dan, te îmbrățișăm din toată inima și-ți dorim roluri pe măsura staturii tale uriești și a intimului tău suflet. Îți dorim să fii, pe rînd, pe scena Naționalului ieșean: Falstaff, Gargantua și Don Quijote.

• "La Mulți Ani" dragului lor Ionel Chirilă la a 36-a aniversare din partea soției - Mioara și a copiilor - Ciprian, Geanina și Laura.

• Lui Petercă Anton din Tețcani - Neamț dragostea și prețuirea noastră la împlinirea celor 70 ani.

• La împlinirea frumoasei vîrste de 18 ani, mama, tata și Daniel urează dragei lor Maria Luiza Iacob, sănătate, fericire și numai bucurii.

## matrimoniale

**• Italian patron office import-export diamante, pietre prețioase și aur, absolut singur înăuntrul sufletului, necăsătorit, stare materială foarte bună, 48 ani, cu spiritul încă tînăr, prezentabil, de o fidelitate absolută, nebăutor, nefumător, maximă seriozitate, caut exclusiv domnișoară/doamnă tînără, frumoasă, afectuoasă, 20/35 ani, chiar și divorțată, interesată de cunoașterea mea doar în scopul unei căsătorii din dragoste. Scrieți-mi, atașînd o fotografie. Adresa mea: Camerin Giorgio, Via San Salvatore 38/F, Valenza (AL), Italia, tel. 0131/953117. NB. Telefonare non serve, non voglio/ Scrivetemi lassati-vamente in italiano, non importa errori, per foto intendo faccia, fronte e profilo, intera persona, in piedi, fronte e profilo, la descrizione deve esser dettagliata piu'possibile, e'inutile scrivere senza i requisiti richiesti, la lettera verra' cestinata. Se dopo i tempi tecnici postali non ricevete riposta, la riposta vi e'gia stata data e'negativa non solecitate grazie. Tutto si fara'per corrispondeza fino alla mia decisione d'incontro.**

## decese

**• Soția - Alice, fiul - Marius, ore fund îndurerați anunță dispariția fulgerătoare a celui care a fost un bun soț și tată TRAIAN ȘURUBARU, 38 de ani. Nu te vom uita niciodată. (9571)**

**• Familiile Rang, Alexa, Petreuș, Iliescu și Platon anunță cu durere dispariția doamnei profesoare MARGARETA POPA, născută Bădărău. Corpul neînsuflețit se află depus la capela cimitirului Eternitatea. Înhumarea va avea loc joi, 25 martie, ora 13,00. (9570)**

**• Soția - Elena și fiica - Oana anunță cu adîncă durere trecerea în neființă a celui care a fost un soț și tată model - ing. CÎRLAN GHEORGHE. Corpul neînsuflețit este depus la Biserica Sf. Voievozi Roșca, str. Eternității. Înhumarea va avea loc joi, ora 13,00, la cimitirul Sf. Petru și Pavel. Dumnezeu să-l ierte.**

**• Cu adîncă durere familia Apostol anunță încetarea din viață a celui care a fost un bun tată, bunic și străbunic NECULAI ANDREI. Înmormîntarea va avea loc miercuri, 24.03.1993, în cimitirul din satul Uricani, comuna Miroslava. Nu-i vom uita în veci sufletul lui blînd și bun. (8299)**

**• Cu adîncă durere copiii, nepoții și sora anunță trecerea în neființă a neprețuitei lor mame, bunici și surori CATINCA GALAN (Lenuța). Înmormîntarea va avea loc joi, 25.03.1993, ora 14,00 la cimitirul Eternitatea, unde se află depus corpul defunctei. Nu te vom uita niciodată, draga noastră Buți. (9395)**

**• Părinții, frații, surorile, verișorii și nepoții regretă dispariția neașteptată a celui care a fost TRAIAN ȘURUBARU, 38 de ani. Nu te vom uita niciodată. (9571)**

## condoleanțe

**• Familia Drumia regretă decesul dragului lor Ababei Jenică. Nu te vom uita niciodată.**

**• Familia Traian transmite sincere condoleanțe familiei Cîrlan pentru greaua pierdere suferită.**

**• Șeful de atelier, meiștrii și personalul auxiliar al Atelierului nr. 3 al S.C. Pangran S.A. Iași transmit familiei Cîrlan cordiale condoleanțe în aceste momente grele de încercare și dureroasă despărțire de cel care a fost ing. CÎRLAN GHEORGHE. (9562)**

**• Familiile Hrubă Mircea și Tamburini Cristina regretă profund încetarea din viață a celui care a fost un bun prieten - ing. CÎRLAN GHEORGHE și transmit sincere condoleanțe familiei îndoliate. (9563)**

**• Colectivul S.C. CONSART S.A. Iași este alături de d-na Amartinesei Giovanica în marea durere pricinuită de dispariția mamei sale HERCIU NIȚA și îi transmite familiei sincere condoleanțe. (9554)**

**• Doina și Dorin Popa sînt alături de d-na Marilene d'Albon în marea durere pricinuită de moartea soțului, prof. dr. GERARD d'ALBON și transmit familiei sincere condoleanțe.**

**• Colectivul Serviciului Aprovizionare R.A.T.C. Iași este alături de d-na ec. Lupu Iulia la marea durere pricinuită de decesul tatălui și transmite sincere condoleanțe.**

**• Geta Ichim și Maria Radu sînt alături de familia P.C. Protopop Constantin Andrei la greaua încercare pricinuită de decesul tatălui. Sincere condoleanțe.**

**• Familiile Mocanu Ștefan transmite sincere condoleanțe Iuliei și Getei pentru decesul tatălui, LICĂ BRUMĂ.**

**• Familia Caraculacu regretă profund dispariția distinsului om SAUL TAIȘLER și transmite condoleanțe familiei.**

## TELEFOANE UTILE

• SALVARE 961
• POMPIERI 981
• POLIȚIE:
Inspectoratul Județean 140720. Municipiu - 146850, 140020. Serviciul Circulație - 140070
• Inspectoratul Poliției Transporturi: 137343
• Dispecerat Taxicom: 953
• Convorbiri internaționale: 971
• Telegrame telefonice: 141050
• Deranjamente ascensoare 923, 146912
• Depanări A.C.R.: 130177
• AGENȚIA CFR: 147673
• INFORMAȚII GARĂ: 146333
• AUTOGARĂ: 146587
• AGENȚIA TAROM: 115239
• INFORMAȚII AEROPORT: 178126
• STAȚII PECO:
Baș Ceauș - 176865; Aurel Vlaicu - 175872; Bucium - 132891; Crișan 112182; Păcurari 164142; Sărărie 147480.; Dacia - 153689
• DISPECERATE:
RA Gaz-Metan - 141737; RA Apă-Canal 142451; Renel - 145037, deranjamente - 147070; Termoficare - 141956; RA Locuința - 112434; Telefoane - Deranjamente - 921; Protecția mediului - 147010.
• GARDA FINANCIARĂ: 114065;
• ADMINISTRAȚIA FINANCIARĂ: 143030
• NOTARIAT: 147574
• TRIBUNAL: 146300
• PROCURATURĂ: 146630
• CAMERA DE COMERȚ: 117757
• CENTRUL MILITAR JUDEȚEAN: 146370
• HOTELURI:
Moldova - 142225; Traian - 143330; Unirea - 142110; Sport - 137817.
• POLICLINICA CU PLATĂ: 117244.


monitorul — cotidian de informații

FLORIN FLORESCU
redactor șef
DAN RADU
redactor șef adjunct

Tudor Agavriloaei
Secretar general de redacție
Eveniment: Eduard Calotă, Mihaela Cănănău, Vasile Cojocariu, Cătălin Croitoru, Mona Dîrțu, Valentin Gheorghiță, Cristian Hanganu, Toni Hrițac, Septimiu Sărățeanu, Adina Scutelnicu, Ovidiu Scutelnicu, Vali Știrbu.
Fotoreporter: Dan Luca
Politic: Radu Mesniță, Cristian Racu.
Economie: Daniel Sîrbu, Costel Stroescu, Alin Tocan.
Reporteri speciali: Cornel Cristoiu, Dorin Popa.
Sport: G.I. Nicolae, G. Anghel, Leonard Cănănău, Victor Grădinariu, Eugen Nacu, I.C. Teodor.
Grafica: Lucian Amarii
Reclama-Publicitate: Gabriel Rusu, Cătălina Ailiesei, Liliana Cozma, Maria Vornicu.
Culegere-Tehnoredactare computerizata: Cornelia Agavriloaei, Cerasela Cirimpei, Diana Sărățeanu, Liliana Signeanu, Mihaela Spineanu, Iulia Vasilescu.

OVIDIU SIMONCA - Redactor șef "Monitorul Expres"
Cristina Popescu - director de programe RADIO NORD-EST
Livia Susanu - editor NORD EST PRESS

EDITOR
NORD-EST s.r.l.
Director general
ALEXANDRU LĂZESCU
Director literar
FLORIN ZAMFIRESCU
Director executiv
CEZAR CALUSCHI

ADRESA REDACȚIEI
Bulevardul Copou nr. 19

ABONAMENTELE se pot face la orice oficiu poștal din țară. MONITORUL figurează în catalogul presei interne la poziția 838.

Tiparul executat la S.C. DOSOFTEI S.A. Iași

# Ceea ce se întîmplă acum la Iaşi nu poate să-i fie nimănui indiferent

*• interviu cu prof. Emil Constantinescu, preşedintele Convenţiei Democratice, rectorul Universităţii Bucureşti •*

**- Prezenţa preşedintelui Convenţiei Democratice la Iaşi credeţi că este un imbold pentru ieşeni să înveţe mai rapid prin acest seminar IFES ce înseamnă democraţia?**

- Nu calitatea de preşedinte al Convenţiei Democratice m-a adus aici, ci, aşa cum este menţionat şi în programul seminarului "Construirea unei societăţi democratice: cîteva concepte de bază şi instrumentarul practic", am venit ca rector al Universităţii Bucureşti şi ca preşedinte al "Fundaţiei Române pentru Democraţie". Ambele calităţi se leagă foarte strîns, nu numai de tematica acestui seminar, ci de întreg spiritul acestui seminar. Dezvoltarea democraţiei nu se poate face decît prin structurarea societăţii civile. Este interesul, după părerea mea, al tuturor orientărilor partizane de a dezvolta o percepţie reală a ceea ce trebuie să reprezinte societatea în care oamenii ştiu să cunoască adevărul, doresc să discute într-un dialog deschis şi fără prejudecăţi şi în cele din urmă să aleagă în cunoştinţă de cauză.

**- Venirea dumneavoastră la acest seminar a fost incertă pînă în ultimul moment. Cum aţi reuşit să ajungeţi, totuşi, la Iaşi?**

- După cum se ştie, programul meu este extrem de încărcat. Înaintea plecării la aeroport, am prezidat şedinţa Senatului şi a Consiliului de Administraţie al Universităţii Bucureşti, iar imediat după conferinţă voi lua din nou avionul, căci în seara aceasta mai am cîteva întîlniri la Bucureşti. Mîine (n.r. - astăzi) are loc decernarea titlului de "Doctor Honoris Causa" al Universităţii Bucureşti cunoscutului cercetător francez Jacques-Yves Cousteau. În acelaşi timp, tot mîine, va trebui să particip şi la altă manifestare internaţională, deosebit de importantă, privind "pedagogia ecumenismului", care se desfăşoară sub patronajul doamnei Catherine Lalumiere de la Consiliul Europei şi unde participă reprezentanţi ai tuturor cultelor religioase din România. Datorită acestui program nu am fost sigur că voi veni la Iaşi.

**- În calitate de om politic, cum priviţi desfăşurarea evenimentelor de la Moscova, mai ales conflictul Boris Elţîn - Parlamentul rus?**

- Ieri dimineaţă (n.r. - luni) eu am transmis mass-mediei un comunicat în numele Convenţiei Democratice, elaborat după consultări şi după criterii obiective, în care se precizează clar poziţia noastră faţă de situaţia din fosta URSS. Ea este deosebit de complexă şi poate să deruteze pe cei care nu cunoaşte esenţa problemelor în societăţile aflate în tranziţie. De aceea noi am precizat că sîntem alături de cei care întrunesc şi se strîng în jurul acelor idei fundamentale, care probează buna credinţă. Sîntem pentru o reformă reală economică, într-o democraţie de tip occidental, care a fost singura căreia istoria i-a certificat viabilitatea. Aderăm la spiritul Europei Unite. Acestea sînt trăsăturile esenţiale care probează dacă este vorba de cei care merg în cursul real al istoriei sau cei care, sub acoperişul unei demagogii, de multe ori abuzivă, doresc de fapt restauraţia.

**- Se spune că "moţiunea de cenzură" invalidată de Parlamentul României a şubrezit opoziţia...**

- Acest lucru nu este adevărat. Nicidecum, întrucît întotdeauna trebuie ca, în cazul oamenilor politici, declaraţiile "post factum" să fie comparate cu declaraţiile dinaintea producerii unui eveniment. Declaraţiile mele, concordate cu ale tuturor liderilor Convenţiei, au fost extrem de clare. Nu am dorit răsturnarea Guvernului, am apreciat exact votul, proporţiile lui şi am spus foarte clar că, în cazul majorităţii, acţionează instinctele care îi conduc să meargă cu trenul puterii, chiar şi pe scară şi chiar fără bilet. Problema cheie era problema responsabilităţii. Trebuia ca în urma refuzului Guvernului de a-şi asuma responsabilitatea, recurgînd la diferite trucuri, acum, ca şi în noiembrie, să ştim cine e răspunzător de acest program, care va trebui, dacă este sincer, să fie un program de austeritate, cu costuri sociale. Acest lucru este şi mai clar în momentul dezbaterilor pe marginea "moţiunii de cenzură", cînd s-a observat poziţia extrem de ambiguă a partidelor extremiste care criticau în "ode", "poeme" pe cei răspunzători de situaţia actuală şi apoi declarau că vor vota cu Guvernul. Nervozitatea de la şedinţa în care s-a votat "moţiunea" a devenit atît de acută încît s-a ajuns la un limbaj suburban şi la extragerea din arsenalul fiecăruia metode ale diversiunilor obişnuite.

**- Analiştii politici apreciază că divergenţele între Nicolae Manolescu şi Stelian Tănase ar putea "detona" Convenţia Democratică. Este adevărat?**

- Unitatea Convenţiei Democratice decurge dintr-o idee mult mai generală şi care, în ultimă instanţă, reprezintă dorinţa populaţiei româneşti de a vedea în faţa unei puteri opace la ideea de progres real şi activă în restauraţie, o opoziţie unită. Opinia publică românească este mai puţin interesată de seismele normale, care se petrec în cadrul unor partide care sînt în curs de a-şi contura structurile şi ideologiile, decît de ideea de opoziţie.

**- Recentele unificări liberale, care au generat formarea a două partide liberale, credeţi că pot propulsa în următorii patru ani viitorul partid de guvernămînt?**

- Este o idee care privită detaşat poate părea exagerată, dar venită din partea partidelor liberale este perfect normală. Orice partid serios îşi propune să cucerească puterea politică şi acest lucru trebuie spus tranşant şi clar. Un partid care nu-şi propune să cîştige puterea politică nu are raţiune ca partid şi poate funcţiona ca asociaţie apolitică, nonguvernamentală. Ideea pe care aţi expus-o este absolut normală, dar ce se va întîmpla peste patru ani depinde de oferta pe care acest partid o va face electoratului.

**- Care este poziţia dumneavoastră vizavi de recentele declaraţii ale studenţilor din centrul universitar Bucureşti, care ameninţă cu greva generală în cazul în care Ministerul Învăţămîntului va rămîne impasibil la problemele învăţămîntului superior?**

- Problema învăţămîntului, încet-încet, începe să intre în atenţia opiniei publice, la dimensiunile reale, adică de problemă fundamentală a societăţii româneşti. Rezolvarea acestei probleme a fost mult timp eludată şi în societatea totalitară comunistă şi în cei trei ani care s-au scurs de la evenimentele din decembrie 1989, ani în care s-a recurs numai la expediente şi rezolvări de moment. Încăpăţînarea cu care s-a evitat o lege a învăţămîntului, un statut al cadrelor didactice sau măsurile concrete pe linia acreditării universităţilor au creat o impresie de haos, iar dacă învăţămîntul universitar îşi menţine nivelul acesta se datorează universităţilor, care şi-au cucerit şi şi-au păstrat autonomia. Deci este meritul studenţilor şi al profesorilor, nu al administraţiei. Studenţii, în general, au parcurs un proces de conştientizare, profund şi serios, de la momentele din decembrie în care s-au impus în viaţa politică, cît şi ulterior. S-a ajuns, practic, la o ieşire a lor din viaţa socială, dar este numai aparent. În acest timp, studenţii s-au concentrat în rezolvarea problemelor lor profesionale.

**- "Revenirea" în viaţa socială a studenţilor credeţi că se va produce brusc?**

- Nu, nu cred acest lucru, pentru că întotdeauna studenţii joacă un rol de indicator al presiunii atmosferice, de barometru sensibil care în momentele importante arată societăţii încotro este drumul cel bun.

**- Am văzut că aţi venit cu ziarul "Monitorul" la această conferinţă. De ce ziarul "Monitorul" şi de ce apreciaţi acest cotidian local?**

- Cunosc acest ziar din timpul campaniei electorale şi în continuare, chiar dacă nu întotdeauna îl citesc, pentru că primesc numere disparate, urmăresc cu multă simpatie contribuţia acestui ziar la viaţa socială. În primul rînd mă interesează ştirile din Iaşi fiindcă acestea corespund dorinţei mele de a avea o informaţie cît mai reală asupra a ceea ce se întîmplă în diferite colţuri ale ţării. Or, Iaşul este un pol care iradiază în toată Moldova printr-o mare concentrare de valori culturale şi ceea ce se întîmplă în Iaşi şi Moldova nu poate să-i fie indiferent nimănui.

**interviu realizat de Septimiu SĂRĂŢEANU**

## CARNETUL ZILEI
**MIERCURI, 24 martie 1993**

**Cv. Zaharia şi Artemon**

**VREMEA**

Vremea va fi într-un proces de răcire treptată. Cerul va fi noros. Pe spaţii relativ extinse, va ploua izolat, ploile putînd avea şi caracter de aversă. Cu totul izolat posibil şi descărcări electrice. Vîntul va sufla slab la moderat, cu intensificări izolate de pînă la 60 km/h dn sector nord-vest. Valorile maxime vor oscila între 12 şi 15 grade C, iar cele minime între 0 şi 4 grade. În zilele următoare vremea va continua să se răcească.

**TELEVIZIUNE**

**TVR1** - 7.00 TVM. Matinal • 10.00 TV Iaşi • 11.00 TVR Cluj • 12.00 Film artistic "Chinezul" • 13.35 Desene animate • 14.00 Actualităţi. Meteo • 14.15 Ora de muzică • 15.00 Preuniversitaria • 15.50 Tragerea Prono-Expres • 16.00 Panoramic muzical • 16.30 Vîrsta a treia • 17.00 Actualităţi • 17.05 Arhive folclorice • 17.30 Sport-Club • 18.30 In memoriam: George Ciorănescu • 19.00 Să refacem puntea sufletelor noastre • **19.30 Desene animate** • **20.00 Actualităţi** • 20.35 Sport • **20.40 Telecinemateca "Lege şi răzbunare" (SUA, 1968)** • 22.40 Azi în prim plan • 23.25 Actualităţi • 23.40 Simpozion • **0.30** Închiderea programului.

**TVR 2** - 15.55 Recomandări din program • 16.00 TVE Internacional • 16.25 Desene animate • 16.50 Teatru TV "Antoniu şi Cleopatra" • 18.30 Emisiune în limba maghiară • 20.00 Actualităţi • 20.35 Studioul muzicii de cameră • 21.00 TVM. Mesager • 21.30 Dialog cu edilii Capitalei • 22.00 TV5 Europe • 22.35 Învăţaţi engleza americană • 23.00 Închiderea programului.

**EXPOZIŢII**

Galeriile de Artă Cupola - pictură, grafică Mircea Boiţă

Sala Victoria - pictură, grafică Andrés Salge (Mexic), Luki Galaction- Passarelli (Italia) Victor Vasareli (Franţa), Marie Vandewynkele (Franţa), Victoria Constantinescu-Hudişteanu (Anglia)

Galeriile de Artă Trianon - pictură românească contemporană

Palatul Culturii - centenar Theodor Aman

**RADIO IAŞI**

6.00 Dimineţile noastre • 8.00 Buletin de ştiri • 8.10 În bătrîni, din oameni buni • 8.30 Pe-un picior de plai • 9.00 Radiosfera • 12.00 Radio Chişinău • 13.00 Radiojurnal • 13.20 Jazz în comentariu şi sunet • 14.00 Galaxia rock • 15.00 Columna • 15.30 Pagini din opere • 16.00 Radiojurnal • 16.15 Radiograme • 18.05 Corespondenţa radio de muzică populară • 19.00 Ştirile serii • 19.10 Agronomica • 19.30 Vetre folclorice • 20.10 Vedete în recital • 20.30 Armonii corale • 21.00 Evenimentele zilei • 21.20 Albumul cîntecului francez.

**CINEMATOGRAFE**

**"Republica"** (tel.114327): orele 9; 11,30, 14; 16,30; 19 **"Twin Peaks - Ultimele şapte zile din viaţa Laurei Plamer"**. Producţie SUA, 1992. Varianta pentru marele ecran a serialului T.V. realizat de David Lynch. Premieră.

**"Victoria"** (tel.112502): orele 9; 11,30; 14, 16,30;19 **"Nikita"** Coproducţie Franţa, Italia, 1990. Thriller poliţist. Premieră.

**"Copou"** (tel.145738): orele 9; 11; 13, 15; 17; 19 **"Ultimul samaritean"**. Producţie SUA, 1992. Thriller poliţist.

**"Dacia"** (tel.164740): orele 9; 11, 13; 15; 17; 19 **"Furia roşie"** Producţie SUA, 1988. Film poliţist

**"Tineretului"** (tel. 117178): orele 9; 11; 13; 15; 17; 19 **"Delta Force 2"**. Producţie SUA, 1990. Film comando

**CLINICI DE GARDĂ**

Spitalul "Sf. Spiridon" - clinica 2 medicală şi clinica 1 chirurgie. Telefon 142730

Spitalul de obstetrică din str. Cuza Vodă. Telefon 143320

*Partidul Naţional Liberal - Organizaţia Judeţeană Iaşi*

## Comunicat

Comitetul Judeţean PNL Iaşi, în şedinţa din 13.03.1993, a votat formarea Comisiei de organizare a alegerilor locale în cadrul organizaţiilor PNL din judeţul Iaşi şi de pregătire a Conferinţei Judeţene a PNL Iaşi.

În prima şedinţă a Comisiei din data de 20.III.1993 s-au stabilit responsabilităţile celor 11 membri, programul alegerilor pentru toate structurile Organizaţiei PNL Iaşi şi detaliile tehnice aferente conform Statutului PNL adoptat la Conferinţa Naţională a PNL de la Braşov

## Ministerul Învăţămîntului favorizează universităţile particulare

*• speră, astfel, să reducă cheltuielile unităţilor de învăţămînt superior de stat •*

În ţara noastră reforma învăţămîntului a fost lansată fără a se cunoaşte obiectivele, fără o lege nouă a învăţămîntului şi fără o susţinere materială adevărată. Actualul buget pentru învăţămînt, de 3,04% din Produsul Naţional Brut, este catalogat ca "o ruşine naţională", fiind destinat în proporţie de 80% pentru salarizare. Practic lipsesc banii pentru întreţinerea aparaturii din laboratoare, nemaifiind vorba de noi investiţii. Menţionăm că în Franţa, de exemplu, se alocă pentru învăţămînt 17% din PNB, în condiţiile în care sistemul funcţionează, şi nu în condiţii de reformă.

Intenţii ascunse ale ministerului s-au reliefat din toamna anului 1992. Astfel, pentru candidaţii care au avut media de trecere la unele secţii, dar nu s-au încadrat în numărul de locuri disponibile, facultăţile au propus suplimentarea numărului de locuri, cu condiţia ca studenţii să plătească o taxă de şcolarizare de aproximativ 35 000 lei pe an, mai mică decît la universităţile particulare, dar care acopereau cheltuielile. Ministerul Învăţămîntului a aprobat cererea, dar a fixat nejustificat o taxă de 85 000 lei pe an. Este evident că în aceste condiţii nu s-a înregistrat nici un solicitant.

Mai nou, Ministerul Învăţămîntului a lovit serios în învăţămîntul de stat prin desfiinţarea celor mai importante secţii ale unor facultăţi ale Institutului Politehnic. Mecatronica şi Utilaj pentru Industria Alimentară, ale Facultăţii de Mecanică, precum şi Inginerie Biochimică şi Ingineria Mediului, ale Facultăţii de Chimie.

Este foarte probabil că ministerul va repartiza aceste secţii universităţilor particulare.

Se pare că Ministerul Învăţămîntului urmăreşte, prin reducerea cifrei de şcolarizare în învăţămîntul de stat şi prin proliferarea unei reţele de universităţi particula e de nivel indoielnic, scopul de a creşte numărul de studenţi la sute de mii de locuitori, fără a scoate prea mulţi bani din buzunare.

Mai mult, prin articolul 106 din proiectul legii învăţămîntului se stipulează că " instituţiile de învăţămînt particular pot avea şi capital de stat, pînă la 20% din bugetul lor anual". Astfel, statul este eliberat de o parte din "povara" celor trei procente alocate învăţămîntului de stat, precum şi banii pentru bursele studenţeşti, ştiut fiind faptul că în învăţămîntul particular studenţii sînt cei care dau banii, nu cei care-i primesc.

În aceste condiţii, sindicatele din universităţile tehnice, membre ale Federaţiei Sindicatelor din Învăţămîntul Superior "Alma Mater", atenţionează Ministerul Învăţămîntului că sînt hotărîte să folosească toate căile şi mijloacele sindicale legale pentru aplicarea unor măsuri de conjunctură, dictate de interese subterane, cu implicaţii distructibile inimaginabile asupra învăţămîntului universitar tehnic de stat.

**Cristian DUNAR**

## HOROSCOP

• **VĂRSĂTOR** (20 ian. - 18 febr.) Unele persoane vor încerca să profite astăzi de slăbiciunea dumneavoastră şi să vă înşele. Opuneţi rezistenţă cît puteţi, este spre folosul dumneavoastră.

• **PEŞTI** (19 feb. - 20 mart.) Relaţiile dumneavoastră cu cei din jur s-au deteriorat. Amintiţi-vă că trăiţi printre oameni şi aveţi nevoie de ei chiar dacă nu vă place să recunoaşteţi. Fiţi mai amabil(ă), mai treceţi şi dumneavoastră cu vederea unele lucruri.

• **BERBEC** (21 mart. - 20 apr.) Treceţi printr-o perioadă mai dificilă. Slăbiciunea dumneavoastră este însă de scurtă durată. În curînd toate vă vor merge din plin.

• **TAUR** (21 apr. - 20 mai) Astăzi veţi primi o veste care vă va răsturna multe din planurile dumneavoastre de viitor. Depinde numai de dumneavoastră ca schimbarea să fie în bine.

• **GEMENI** (21 mai - 21 iunie) Din punct de vedere financiar ziua de astăzi vă este favorabilă. Atenţie din nou la relaţiile cu cei apropiaţi care au multă nevoie de căldura dumneavoastră.

• **RAC** (22 iun. - 22 iul.) Succesul în ceea ce veţi întreprinde în zilele următoare depinde foarte mult de o hotărîre pe care o veţi lua în cursul dimineţii de astăzi. Încercaţi să fiţi mai curajos(oasă) în hotărîrile dumneavoastră. Ziua de azi este foarte favorabilă chiar în acţiunile riscante.

• **LEU** (23 iul.-22 aug.) Problemele sentimentale tind să vă acapareze în detrimentul activităţilor profesionale. Încercaţi să fiţi mai detaşat(ă), e păcat să pierdeţi ultima sută de metri.

• **FECIOARĂ** (23 aug. - 22 sep.) Astăzi s-ar putea să intraţi în conflict cu unele dintre cunoştinţele dumneavoastră. Încercaţi să nu spuneţi lucruri necugetate care vor avea repercusiuni grave asupra afacerilor dumneavoastră în viitor.

• **BALANŢĂ** (23 sep. - 22 oct.) Dacă aveţi o afacere importantă de încheiat, astăzi este ziua cea mai potrivită. Veţi obţine ceea ce doriţi nesperat de uşor.

• **SCORPION** (23 oct. - 21 nov.) Veţi avea de suferit în relaţiile familiale datorită înfumurării dumneavoastră. Încercaţi să vă amintiţi că cei apropiaţi vă cunosc mai bine chiar decît vă cunoaşteţi dumneavoastră, aşa că nu are rost să încercaţi să-i păcăliţi.

• **SĂGETĂTOR** (22 nov. - 21 dec.) Ziua de astăzi vă este deosebit de favorabilă pe plan profesional. Încercaţi să profitaţi cît mai mult de aceasta şi să recuperaţi şi din pierderile din ultimul timp.

• **CAPRICORN** (22 dec. - 19 ian.) Încercaţi să acţionaţi cu mai multă hotărîre în tot ce întreprindeţi. Timiditatea excesivă nu ajută la nimic.

**CALENDAR THEBAIC**

**Miercuri, 24 martie 1993**

Persoana născută astăzi este nestatornică, nehotărîtă. Bărbatul va avea de-a lungul vieţii numeroase legături urmate de rupturi violente. Femeia va avea aptitudini variate, adaptabilitate către cele mai diverse domenii. Viaţă productivă, creatoare.

## Fostul director al Canalului american de televiziune NBC a participat la seminarul internaţional de la Iaşi

Cea de a patra zi a seminarului internaţional "Construirea unei societăţi democratice: concepte fundamentale şi instrumentarul practic" a abordat probleme deosebit de interesante din domeniul mass mediei. Prezenţi la discuţii, Cristian Constantinescu (International Media Fund Bucureşti) Jim Karayan, producător şi consultant internaţional de televiziune, fost director al canalului NBC-Washington şi Florin Boitoş de la TV Transilvania Braşov au abordat, sub genericul "Publicitate prin scris şi audiovizual", tema "Rolul presei într-o societate liberă".

În debutul discuţiilor, Cristian Constantinescu a apreciat că actuala lege a audiovizualului are aspecte antidemocratice, cum ar fi acel mijloc de coerciţie "suspendarea licenţei" în cazul în care cetăţenii nu beneficiază de o "informare corectă". La ora actuală, există o strînsă legătură între mass-media electronică - a adăugat Cristian Constantinescu - şi economia de piaţă, ori lucrul acesta nu este înţeles întotdeauna de cine trebuie".

Cunoscutul producător american Jim Karayan a precizat că românii au "progresat foarte mult în materie de campanie electorală televizată şi pentru asta merită felicitări", menţionînd însă că "dezbaterile televizate au fost controlate mai mult de ziarişti decît de candidaţi, normal fiind viceversa". Jim Karayan a ţinut să mai precizeze în scurtul său discurs că presa trebuie să descopere ceea ce se ascunde uneori sub imaginile prea retuşate ale televiziunii.

Florin Boitoş a încheiat subiectul referitor la mass-media, apreciind încă o dată că legea audio-vizualului este ambiguă, argumentînd că "dreptul la propria imagine nu este precizat" şi "interzicerea difuzării unor materiale obscene sau incitatoare la violenţă nu este prevăzută clar".

După-amiaza zilei de ieri a seminarului a fost rezervată domnului Emil Constantinescu, preşedintele Convenţiei Democratice, care a susţinut conferinţa "Semnificaţia sistemului educaţional în crearea unui ethos democratic".

**Septimiu SĂRĂŢEANU**

Echipa care realizează publicaţiile dvs. vă stă la dispoziţie

S.C. NORD-EST S.R.L.
prin
CENTRUL DE PRODUCŢIE COMPUTERIZATĂ
realizează matriţe pentru tipar înalt şi tipar offset

cărţi
reviste
pliante
cărţi de vizită
hîrtii cu antet
invitaţii
formulare tipizate

totul în regim de urgenţă şi în condiţii grafice deosebite

Relaţii la sediul cotidianului MONITORUL, Bulevardul Copou nr. 19 sau la tel. 145530, fax 146363, zilnic între orele 10.00-20.00

BIBLIOTECA CENTRALĂ UNIVERSITARĂ „M. EMINESCU" IAȘI

După ce a muncit în Italia, strîngînd 6.500 dolari

**Un român a fost considerat "societate comercială" şi a fost impozitat conform legii**

citiţi pagina 3

ÎN PAGINA 8

Care este noua capitală mondială a sexului?

Numărul 69 (526)
Anul III
Joi, 25 martie 1993
8 PAGINI - 30 LEI
Director onorific: AUREL LEON

cotidian de informaţii

# monitorul

**TELEFOANE:**
**145530** (secretariat);
**142446** (eveniment);
**144776** (publicitate).
Redactor de serviciu:
142446 (orele 8-18).

## Grevă generală în ţară în ziua de 20 aprilie

**Greva de avertisment va fi declanşată la 12 aprilie; revendicările sindicaliştilor sînt aproape imposibil de soluţionat**

Cele trei mari confederaţii sindicale care alcătuiesc Consiliul Naţional Consultativ din România, şi anume CNSL şi CSI Frăţia şi cartel Alfa, au căzut de acord asupra unui calendar comun de acţiuni revendicative în care principalele evenimente vor fi declanşarea grevei de avertisment şi a celei generale. Sindicatele afiliate la cele trei confederaţii doresc rezolvarea următoarelor revendicări, formulate săptămîna trecută de către "Frăţia" un raport adecvat preţuri-salarii la actualele şi viitoarele preţuri; desfiinţarea fondului de referinţă la salarii; garantarea plăţii salariului minim pe economie; negocierea salariului minim pe economie cu sindicatele; moderarea creşterii preţurilor; locuri de muncă pentru şomeri; protecţie reală socială pentru şomeri; tineri şi pensionari; eradicarea corupţiei din sistemul de stat; eradicarea criminalităţii; buget corespunzător pentru sănătate; agricultură şi învăţămînt.

Într-o şedinţă desfăşurată ieri, reprezentanţii celor trei confederaţii au hotărît declanşarea unei greve de avertisment la nivel naţional, la data de 12 aprilie şi, dacă între timp revendicările nu vor fi rezolvate, declanşarea grevei generale în întreaga ţară, la data de 20 aprilie. Liderul filialei ieşene a CSI Frăţia, dl. Aurel Livint, ne-a precizat că în urmă cu două zile Consiliul Naţional al CSI Frăţia a hotărît respectarea acestui program revendicativ. În schimb, dl. Ciprian Holhos, secretarul CNSLR, ne-a declarat aseară că atît CNSLR, cît şi cartel Alfa au adoptat acest program, dar el urmează să fie validat de către Consiliul Naţional al celor două confederaţii, ce se vor întruni zilele următoare. El a lăsat să se înţeleagă că în mod sigur Consiliile Naţionale vor fi de acord cu acest program.

Mai menţionăm că, de la data de 14 februarie 1992, acest program revendicativ se anunţă a fi cea mai puternică replică a sindicatelor române faţă de putere. Cele trei confederaţii au filiale în toate judeţele, iar numărul membrilor de sindicat afiliaţi este estimat la aproximativ 70% din numărul sindicaliştilor din România.

**Toni HRIŢAC**

## ROMÂNII VOR DEVENI ÎN LUNA MAI MURITORI DE FOAME

**Eliminarea subvenţiilor va determina cheltuieli suplimentare de aproximativ 9.000 lei/persoană/lună**

Decizia Guvernului României de a reduce sau elimina în totalitate subvenţiile de stat la o serie de produse şi servicii de strictă necesitate se înscrie în cadrul strategiei de reformă promovată de cabinetul Văcăroiu. Această strategie de reformă, dublată de celebrul slogan " protecţie socială maximă" se pare că este gata să eşueze datorită reducerii sau eliminării subvenţiilor. Principalele domenii în care acţionează încă facilităţile guvernamentale sînt : energia electrică, energia termică, transporturile în comun şi pe cale ferată ( abonamente), sectorul produselor alimentare de bază( pîine, lapte, unt), achiziţia de cereale etc. Calculele noastre strict orientative relevă faptul că eliminarea subvenţiilor ar conduce la următoarele preţuri de cost

1. Energie electrică, de la 600 lei/lună la 2100 lei/lună
2. Cheltuieli de întreţinere de la 700 lei/lună la 3500 lei/lună
3. Cheltuieli pentru produse alimentare de bază

pîine de la 26 lei/buc la 100 lei/buc
lapte de la 16 lei/litru la 50-60 lei/litru
unt de la 40 lei/pachet de 250 gr la 300 lei/pachet 250 gr.

Aşadar, din însumarea noului nivel de preţuri rezultă cheltuieli suplimentare de 1500 lei/lună la energia electrică, 2800 lei/lună la întreţinere şi 4660 lei/lună la alimente ( în condiţiile în care o persoană consumă o pîine şi 1 litru de lapte/zi şi un pachet de unt la 3 zile) Toate aceste cheltuieli însumate dau un total de 8960 lei/lună pentru o singură persoană.

Deşi Guvernul a propus diverse variante pentru atenuarea şocului determinat de reducerea subvenţiilor, nici o societate comercială nu-şi poate permite la ora actuală să acorde indexări de 9000 lei/lună, decît cu preţul reducerii drastice a prrsonalului sau trecerea la nivel de profit zero. Dacă adăugăm la toate acestea iminenta creştere a preţurilor determinată de mărirea costurilor materiilor prime, a produsele finite şi a serviciilor, perspectiva celor ce nu au alt venit în afară de salariu se anunţă a fi foarte sumbră.

Dacă reducerea şi eliminarea subvenţiilor va fi aplicată ad litteram, nivelul de trai al locuitorilor va înregistra o scădere semnificativă. Şi aceasta în contextul în care la 1 iulie vor fi impuse alte măsuri, de natură să conducă la creşterea preţurilor, introducerea taxei pe valoare adaugată (impozitarea cu 30% a tuturor preţurilor etapelor parcurse de un produs de la producător la cumpărător), introducerea impozitului de profit şi mărirea substanţială a accizelor ( taxe speciale de consumaţie la produsele considerate " de lux": cafea, ţigări etc) Dacă creşterile de preţ au fost de 150 % în comparaţie cu februarie anul trecut, prin aplicarea măsurilor prevăzute la 1 mai a.c. se poate depăşi uşor acest nivel în decurs de numai 2 luni.

**Daniel SÎRBU**

## *În 1993, pensia medie reală va scădea cu 10,7%*

În ansamblul prestaţiilor băneşti de protecţie socială, pensiile ocupă locul cel mai important. Potrivit reglementărilor legale în vigoare, pensia pentru limită de vîrstă şi vechime în muncă se acordă bărbaţilor care au o vechime în muncă de minimum 90 ani, la împlinirea vîrstei de 82 ani şi femeilor care au vechimea în muncă de minimum 25 ani, la împlinirea vîrstei de 57 ani. Beneficiază de o reducere a vîrstei de pensionare persoanele care lucrează în condiţii grele de muncă, precum şi femeile cu o vechime în muncă de 25 ani care au născut cel puţin 3 copii şi i-au crescut pînă la vîrsta de 10 ani. Pensia medie lunară a pensionarilor, pentru munca depusă şi limită de vîrstă, se estimează la cca 19 mii lei. Totuşi, se apreciază ca în anul 1993 pensia medie reală să scadă cu 10,7% faţă de decembrie 1992. **(Mediafax)**

*Prima sinucidere patriotică din cazuistica medicinii legale*

## UN COPIL DE 16 ANI S-A SPÎNZURAT DE UN STÎLP DE ÎNALTĂ TENSIUNE, ÎN VÎRFUL CĂRUIA ARBORASE TRICOLORUL ROMÂNESC

### Sute de persoane priveau cum cadavrul era coborît de pe stîlp

Ieri dimineaţă, începînd cu ora şase, zeci de persoane s-au adunat pe b-dul Chimiei, în preajma complexului comercial "Metalurgie" (în dreptul porţii 2 de la fostul C.F.S., dar pe celălalt mal al Bahluiului), lîngă un stîlp de înaltă tensiune în vîrful căruia flutura un drapel tricolor; imediat sub drapel se putea observa corpul unei persoane care atîrna într-o poziţie nefirească. Aproape imediat s-a aflat că persoana este elevul Marius Broşteanu, în vîrstă de 16 ani, elev în clasa a IX-a C la liceul "Al. I. Cuza" din Iaşi; de jos nu se putea vedea bine dacă Marius Broşteanu rămăsese în această poziţie nefirească pentru că se electrocutase, dar lumea începuse deja să şuşotească, lansîndu-se ideea că băiatul se spînzurase încă din seara precedentă. A apărut poliţia, o ambulanţă şi o echipă de intervenţie de la RENEL Iaşi, care a încadrat spaţiul de lîngă stîlp cu o panglică roşie.

Doi angajaţi de la RENEL, Constantin Apetrei şi Florin Neamţu, au escaladat stîlpul înalt de peste 20 de metri. Între timp, linia fusese scoasă de sub tensiune. În jurul orei 9, cadavrul a fost coborît cu un sistem de funii şi scripeţi, toată operaţiunea necesitînd un timp destul de îndelungat. Se adunaseră aproximativ 400 persoane care priveau acţiunea de coborîre a cadavrului; de partea cealaltă a Bahluiului, mai mulţi angajaţi ai societăţii "Terom" S.A. se adunaseră lîngă poarta unităţii şi priveau cum este coborît corpul neînsufleţit de pe stîlpul pe care flutura drapelul. În mulţime se aflau părinţii şi rude ale băiatului, care au refuzat să dea declaraţii presei.

### Era îndrăgostit nebuneşte de o fată mai în vîrstă decît el

Toţi cei cu care am stat de vorbă ne-au declarat că Marius Broşteanu (care locuia în apropiere, pe b-dul Chimiei nr. 47, b. F33, sc. C, et. 3, ap. 1) era un băiat foarte liniştit, cu mult bun simţ, şi că nu a avut niciodată tulburări de comportament. Nu lăsase niciodată impresia că ar dori să-şi pună capăt zilelor. Unii dintre prietenii lui ne-au spus că Marius devenea cîteodată foarte melancolic, cînd avea decepţii din motive sentimentale, şi în aceste situaţii se comporta foarte ciudat: se căţăra pînă în vîrful stîlpului cu pricina şi fuma acolo o ţigară. Din această cauză, gestul iniţial al lui Marius de marţi seara (în jurul orei 20) de a urca pe stîlp nu i-a neliniştit prea mult pe cei doi prieteni ai lui, pentru că nu era prima dată, ba chiar o mai făcuseră şi alţii. Marius s-a dus mai întîi la o consignaţie din apropiere, a luat o ţigară de la vînzătoarea cu care era amic, şi le-a spus prietenilor că se caţără în locul preferat pentru meditaţie, avînd în vedere că trebuie să pună şi "steagul". Cu acest drapel este o poveste: a fost pus în vîrfu stîlpului în vara anului trecut tot de către Marius, dar duminică pînza s-a agăţat în ceva şi Marius l-a dat jos. Întrebîndu-i pe puştanii din cartier despre semnificaţia prezenţei steagului pe vîrful stîlpului, aceştia au dat din umeri şi ne-au spus că aşa le-a venit lor odată în minte: e o idee şuie, dar ar fi bine să fie un steag în locul ăla. Cel mai bun prieten al lui Marius, un băiat simpatic pe nume Mitu, a precizat că imediat după urcarea lui Marius pe stîlp, la ora 20, a strigat la el să coboare, dar n-a fost ascultat; mîtu s-a dus la consignaţia de la care luase sinucigaşul ţigara şi a rugat-o pe vînzătoare să meargă şi ea să-l strige pe băiat, considerînd că fata ar putea avea o influenţă mai mare asupra lui. Din nou nu s-a primit nici un răspuns şi ei şi-au închipuit că probabil prietenul lor a adormit, deşi acest fapt părea totuşi neverosimil. Pe la ora 22, Mitu a încercat să urce şi el, să vadă ce e cu Marius, dar după spusele lui, a urcat cîţiva metri şi a coborît imediat, pentru că tremura "ca varga". Totuşi, şi-a făcut curaj şi în jurul orelor 24 s-a căţărat pînă sus, unde a atins cu capul picioarele lui Marius, al cărui corp atîrna de stîlp. A coborît cu mare greutate şi a anunţat poliţia municipală. Părinţii lui nu au putut fi anunţaţi, fiind plecaţi în judeţul Suceava. Imediat, a apărut în zonă patrula poliţiei, dar fiindcă era întuneric nu s-au putut lua măsuri pe loc. Dimineaţă, la ora 7,10, dl. colonel Alexandru Ungureanu a solicitat deplasarea la faţa locului a unei echipe de intervenţie a RENEL. La Liceul "Al. I. Cuza" am găsit-o pe diriginta clasei în care învăţa Marius Broşteanu, d-na Nicoleta Chifu, foarte marcată de acest eveniment, la fel ca şi toate cadrele didactice şi copiii din şcoală. D-na Nicoleta Chifu a infirmat zvonul conform căruia Marius ar fi avut probleme cu şcoala, spunîndu-ne că era un elev bun, pe linia aceasta neexistînd nici un motiv care să explice gestul lui. Cunoscuţii lui Marius au lansat tot felul de presupuneri cu privire la acţiunea lui nesocotită; cele mai multe referindu-se la faptul că Marius era îndrăgostit nebuneşte şi în secret de o fată mai în vîrstă ca el, dragoste care rămăsese neîmpărtăşită. Totuşi, aceste presupuneri nu pot să desluşească misterul gestului disperat al adolescentului Marius Broşteanu.

**Vasile COJOCARIU**
**Dan RETEGAN**

## Epidemie de difterie în Basarabia, Ucraina şi Rusia

**• *Ministerul Sănătăţii previne turiştii români* •**

Întrucît în Federaţia Rusă, Ucraina şi Republica Moldova evoluează o epidemie de difterie, Ministerul Sănătăţii recomandă cetăţenilor români care intenţionează să călătorească în aceste ţări administrarea unui vaccin antidifteric. Recomandarea priveşte în special adulţii în vîrstă de peste 24 de ani, deoarece în cadrul Programului Naţional de Imunizări ultima inoculare de vaccin antidifteric se efectuează la vîrsta de 14 ani.

Difteria este o boală infecţioasă acută, transmisibilă, a tractului respirator, provocată de o bacterie. Boala are o răspîndire universală. Izvorul de infecţie este numai omul, iar transmiterea difteriei se face prin contact direct, apropiat cu sursa de infecţie (prin picături de salivă) şi indirect, prin obiecte proaspăt contaminate cu praf, secreţii ce conţin bacili difterici. Aceştia sînt rezistenţi în mediul extern şi persistă timp îndelungat la uscăciune şi adăpost de lumină.

Neglijarea vaccinării antidifterice favorizează apariţia unor focare epidemice. Simptomele prin care se manifestă boala sînt: febră, dureri în gît, oboseală, lipsa poftei de mîncare. Obiectiv, apar membrane alb-sidefii pe amigdale şi faringe.

Cetăţenii care intenţionează să călătorească în ţările susmenţionate pot beneficia, în mod gratuit, de vaccinarea antidifterică la sediul Inspectoratului Judeţean de Poliţie Sanitară şi Medicină Preventivă Iaşi, str. Nicolae Bălcescu 21, zilnic între orele 7 - 14.

Menţionăm că trecerea frontierei de stat a României nu este condiţionată de prezentarea unei adeverinţe de vaccinare antidifterică.

**Dumitru FILIMON**

## Împuterniciţii Statului vor fi în curînd înlocuiţi

Executivul a luat ieri în discuţie un proiect de lege prin care se urmăreşte reglementarea unei noi instituţii şi anume Contractul de Management. Ea va permite înlocuirea actualei instituţii a împuterniciţilor Statului, încredinţînd conducerea şi administrarea întreprinderilor unde statul este unic sau majoritar acţionar unor adevăraţi manageri eficienţi, selecţionaţi în urma unui concurs riguros şi care să fie interesaţi prin primirea unei cote părţi din beneficiile obţinute. Contractul de manager va mai prevedea stabilirea de atribuţii precise pentru administratorii de societăţi comerciale cu capital de stat, stabilirea criteriilor de performanţă şi de profitabilitate pentru fiecare agent economic în parte, precum şi implicarea directă a statului în selecţia consiliului de administraţie. Proiectul urmează să fie definitivat în decurs de cîteva zile, după consultări între ministere, Fondul Proprietăţii de Stat şi Patronat şi după analizarea propunerilor şi sugestiilor fiecăruia dintre factorii competenţi.

**Daniel SÎRBU**

## Eşec al firmelor româneşti de construcţii în străinătate

***Banca "DACIA FELIX" propune un proiect de salvare a afacerilor***

Datorită problemelor care au apărut în Germania, în legătură cu cetăţenii străini şi cu amploarea pe care a luat-o şomajul, în ultimul timp a fost diminuat foarte mult numărul contractelor societăţilor de construcţii române, fiind trimişi în ţară mai mult de 10.000 de constructori români. O situaţie şi mai gravă se înregistrează în cazul Israelului, unde anul trecut a fost emisă o hotărîre guvernamentală prin care se interzice firmelor israeliene să aducă forţă de muncă din afara ţării. În consecinţă, angajaţii firmelor române de construcţii au fost retraşi încă din vara anului trecut pentru că nu li s-au mai prelungit vizele.

De restrîngerea activităţii în aceste două ţări a fost afectată şi SC Consart SA Iaşi, care a încheiat cîteva contracte avantajoase cu parteneri din Republica Moldova. Astfel, se derulează deja un contract pentru construirea a trei blocuri care au ca beneficiar Uzinele de televizoare "Alfa" în curînd va începe construirea unui sediu pentru filiala din Chişinău a băncii Dacia Felix şi s-au mai primit solicitări din partea Primăriei Chişinău pentru construirea de locuinţe familiale din partea Uniunii Scriitorilor din Moldova pentru construirea unui sediu. Pentru realizarea acestor proiecte este posibil ca cel puţin o parte din banii necesari să vină din partea băncii Dacia Felix. Pentru derularea mai rapidă a afacerilor între România şi Republica Moldova, banca amintită va aplica următorul procedeu: sumele în ruble obţinute de bancă vor fi reinvestite la Chişinău iar partenerii români vor primi contravaloarea în lei, calculată în raport cu valoarea dolarului, la cursul zilei.

**Costel STROESCU**

## A fost anulat trenul Iaşi-Dorohoi de dimineaţă

Datorită unor lucrări de reparaţii şi întreţinere a tunelului de la Movileni, a fost anulat trenul 6481, de pe ruta Iaşi-Dorohoi, cu plecare din [illegible] de pe ruta Iaşi-Săveni, cu plecare la ora 5,41, a fost decalat la ora 6,30 şi va circula pînă la Dorohoi. S-au luat măsuri pentru asigurarea legăturilor pentru oraşul Săveni deoarece – trenul decalat pleacă din Dîngeni direct la Dorohoi. Sîmbătă şi duminică se va circula după graficul normal. Această situaţie va dura pînă pe data de 30 aprilie a.c. **(C.S.)**

## Cipru - Cehoslovacia 1-1 (0-1)

Aseară, la Limassol, într-un meci contînd pentru grupa a IV-a preliminară a C.M. de fotbal 1994, echipele Ciprului şi Cehoslovaciei au terminat la egalitate. Acest rezultat avantajează formaţia României, care, vă reamintim, a cîştigat în Cipru cu 4-1. În clasament, pe primul loc se află Belgia, cu 12 p. din 6 meciuri, secondată de România, cu 7p. din 5 meciuri. Următorul meci - pe 31 martie **(I.C.T.)**

## Medicamente în valoare de 180.000 dolari la Iaşi

Marţi, 23 martie, la S.C. "IASSY FARM" SA a sosit un nou transport de medicamente ce reprezintă a doua etapă a ajutorului economic pentru România acordat de Banca Mondială. Cele 9 t. de medicamene primite sînt în valoare de 180.000 dolari şi cuprind în special antibiotice, antireumatice, antihistominice şi tuberculostatice, care vor fi livrate în principal către reţeaua de farmacii deservită de S.C. "IASSY FARM" SA. Aceste medicamente provin din Danemarca şi vor fi comercializate după ce se vor primi buletinele de analiză de la Institutul pentru Control de Stat şi Cercetări Farmaceutice din Bucureşti şi după ce se vor stabili preţurile de către Ministerul de Finanţe. Acţiunea se desfăşoară sub egida UNICEF şi este urmărită de guvernul României. Valoarea acestor medicamente va fi achitată în timp către furnizor, în funcţie de fluctuaţiile viitoare ale dolarului. **(Alin TOCAN)**

**De la Statul Major de Apărare Civilă al judeţului Iaşi**

## Gara Ursoaia putea sări în aer

În ziua de 23.03.1993 a fost sesizat Statul Major de Apărare Civilă al judeţului Iaşi de către organele de Poliţie C.F.R. - Staţia Ursoaia, din zona comunei Movileni, de existenţa unui proiectil exploziv, calibru 120 mm, rămas neexplodat din timpul celui de-al doilea război mondial. Pînă la deplasarea specialistului s-au luat măsurile de pază şi siguranţă din partea organelor C.F.R. În dimineaţa zilei de 24.03.1993, organele de Poliţie C.F.R. şi specialistul de la Statul Major de Apărare Civilă al judeţului Iaşi s-au deplasat la faţa locului. Au neutralizat proiectilul prin dezamorsare şi ridicare în vederea distrugerii definitive.

Tot în cursul zilei de ieri, la cererea organelor de Poliţie şi a Primăriei din comuna Ţibăneşti, maistrul militar principal Cărăruşă Constantin s-a deplasat de urgenţă în comună şi a făcut inofensivă două proiectile explozive, calibru 76 mm, rămase neexplodate din timpul războiului. Proiectilele au fost ridicate şi distruse în poligonul de pe raza comunei Victoria.

Descoperirea acestor proiectile a fost făcută de conducerea şcolii din comuna Ţibăneşti, în urma unor săpături în perimetrul şcolii. **(Dan LUCA)**

S.C. L.C. IMPEX S.R.L. Iaşi, cu sediul în Piaţa Voievozilor
vinde
TELEVIZOARE ALB-NEGRU
din toată gama ELECTRONICA diagonala: 31; 51; 61 cm
PREŢURI FOARTE AVANTAJOASE!

## MONITORUL INTERN

### Premierul Nicolae Văcăroiu va vizita Valea Jiului

La invitația autorităților locale din Craiova, Tîrgu Jiu, Petroșani și Hunedoara, primul ministru, domnul Nicolae Văcăroiu, va analiza la fața locului, începînd de joi, cu reprezentanți ai patronatului și sindicatelor din localitățile respective, modalități care să asigure stoparea declinului producției și relansarea economică în vederea îndeplinirii obiectivelor din acest domeniu în anul 1993.

Sîmbătă, primul ministru va vizita Sibiul, unde este în desfășurare acțiunea de returnare a deșeurilor toxice în Germania.

### S-a decernat titlul de Doctor Honoris Causa comandantului Jacques-Yves Cousteau

Mare a Universității București a avut loc ceremonia decernării titlului de Doctor Honoris Causa lui Jacques-Yves Cousteau, membru al Academiei Franceze al Institutului Franței și membru de onoare al Academiei Române. În deschidere, rectorul Universității București, dl. Emil Constantinescu, a elogiat personalitatea excepțională și contribuțiile în domeniul tehnicilor de investigare a mărilor și oceanelor, precum și contribuția deosebită în argumentarea și conștientizarea factorilor de decizie de a dezvolta și susține programele de protecție a mediului ale d-lui Yves Cousteau.. Diploma, redactată în limba latină, a fost înmînată în acordurile imnului universitar "Gaudeamus igitur".

### Petre Roman mare amator de box

Astăzi, 24 martie a.c., orele 11, dl. Petre Roman, președintele de onoare al Federației Naționale de Box Amator, a avut o întîlnire cu oficialii delegațiilor participante la Centura de Aur Aceștia au adresat liderului FSN cuvinte de mulțumire pentru modul în care Federația Română de Box a organizat anul acesta, în perioada 23-27 martie, întrecerea internațională de verificare, premergătoare Campionatului Mondial. Spre finalul discuțiilor, delegatul AIBA (Asociația Internațională a Boxerilor Amatori) i-a adresat d-lui Petre Roman o invitație de a participa, în calitate de invitat de onoare, la Campionatul European de Box Amator care va avea loc în cursul lunii septembrie în Turcia.

### Cursul de schimb valutar și prognoza pentru zilele următoare

În urma ședinței de licitația bancară desfășurată la sediul Băncii Naționale, cursurile de referință ale principalelor valute aflate în cont sînt următoarele:

1 dolar SUA(USD) 595 lei; 1 liră sterlină (GBP) 881,79 lei; 1 schiling austriac (ATS) 51,95 lei; 1 franc elvețian (CHF) 394,82 lei; 1 franc francez (FRF) 107,35 lei; 1 marcă germană (DEM) 365,33 lei; 1 drahmă grecească (GRD) 2,68 lei; 100 lire italiene 37,67 lei; 1 yen japonez (JPY) 5,12 lei; 100 lire turcești (TRL) 6,30 lei; 1 ECU(XEU) 709,24 lei; 1 DST(XDR) 825,59 lei.

Volumul tranzacțiilor încheiate a fost de 2.278.659,07 dolari, sensibil egal cu cel din ziua precedentă. Acest lucru reflectă o menținere temporară a palierului dolarului la aproximativ 600 lei și în zilele următoare. (D.S.)

# Guvernul ar putea fi remaniat dacă nu se va semna un acord cu Fondul Monetar Internațional

**• peste două-trei săptămîni vom cunoaște deznodămîntul •**

Convorbirile între reprezentanții Guvernului și delagația F.M.I. condusă de dl. Maxwell Watson s-au încheiat într-o manieră indecisă, fapt speculat în presa bucureșteană, dar infirmat de purtătoarea de cuvînt a Guvernului, d-na Doina Jalea. După discuțiile de marți seara între premierul Văcăroiu și F.M.I., precedate de întrevederile de la Ministerul Finanțelor, rezultatele sînt neconvingătoare. Guvernul a anunțat însă în mod oficial că negocierile au fost un succes, iar perioada de 2-3 săptămîni este destinată punerii la punct a unor detalii tehnice După agreerea condițiilor esențiale ale acordului stand-by pe 1993 - 1994 urmează să se definitiveze textul pentru a fi semnat de ambele părți.

Lovitura de teatru a venit însă din partea unor medii de informație din capitală, care vorbesc de un eșec al convorbirilor, vehiculînd chiar ideea demiterii din funcție a domnului Florin Georgescu, actualul ministru de finanțe, acuzat că nu a elaborat un buget complet și care creează în primul rînd probleme partidului de guvernămînt. De asemenea s-a avansat ideea că, în cazul în care România va pierde a doua tranșă a împrumutului F.M.I., de vină este tot dl. Georgescu, care s-a arătat total neconvingător în fața expertului Fondului. Guvernul a reacționat prompt, dezmințind faptul că este vorba de o nouă tranșă de împrumut și că nu va avea loc nici un fel de remaniere. Dar problema remanierii se pare că este mai actuală ca oricînd. În afară de Ministerul Finanțelor atenția se îndreaptă și spre Ministerul Comerțului, unde au apărut divergențe serioase între dl. ministru Constantin Teculescu și președintele Iliescu, precum și spre Ministerul Apărării, ministrul Sproiu fiind acuzat că a favorizat sau cel puțin nu s-a informat despre contrabanda cu țigări "Kent" practicată de ofițeri superiori ai M.Ap.N.

Guvernul aruncă totul pe seama moțiunii de cenzură respinsă zilele trecute, considerînd totul o răzbunare de orgoliu a opoziției. Însă nesemnarea unui acord între România și Fondul Monetar Internațional ar fi o greșeală pe care nici chiar președintele Iliescu, cu renumita-i toleranță față de apropiații săi, n-ar putea-o ierta. Și atunci nu s-ar mai pune problema "căderi" unor capete, chiar dacă acestea ocupă actualmente poziții cheie în Guvern.

**Daniel SÎRBU**

*Constituiți în Camera Federativă a Medicilor din România*

# Medicii români i-au dat vot de neîncredere Ministrului Sănătății

Senatul Camerei Federative a Medicilor din România a votat la data de 27 februarie o moțiune fermă de protest, avertizîndu-l pe ministrul sănătății, dl. Iulian Mincu, că i se va cere demisia de către corpul medical român, dacă nu-și respectă promisiunile și nu-și reconsideră maniera de conducere. Senatul CFMR a analizat și "activitatea Ministerului Sănătății de la începutul mandatului și pînă acum și a conchis că Iulian Mincu " a comis deja un șir prea lung de greșeli într-o perioadă atît de scurtă". Printre acuzele ce i se aduc ministrului figurează nerespectarea promisiunilor privind salariul medicilor și asistenților, reacția inadecvată în cazul Florin Iorgu, îndepărtarea "incomozilor" din Consiliul de Disciplină al medicilor și farmaciștilor, în paralel cu numirea unor personalități sau persoane (yes-man-i) fără consultarea Camerei. Informațiile de mai sus ne-au parvenit la redacție prin intermediul d-lui Ilarion Pulpea, președintele Camerei Județene a Medicilor din Iași, care ne-a prezentat un comunicat cu privire la problemele CFMR pe plan național și județean. La nivel național, CFMR solicită asigurarea cadrului legislativ necesar activității medicale, asigurarea unui buget corespunzător pentru Sănătate, încheierea unui contract colectiv de muncă în care să se stipuleze foarte clar raporturile de muncă și salariale dintre Patron și salariați și acordarea de facilități și credite avantajoase personalului medical susceptibil de a activa în regim privat.

La nivel local, Camera Județeană solicită o mai mare transparență din partea Direcției Sanitare și a Consiliilor de Administrare din spitale și policlinici, precum și sprijinirea mai concretă și susținută a medicului de familie, atît în privința statutului, cît și a dotării tehnico-materiale și a perfecționării profesionale. Doctorul Ilarion Pulpea ne-a mai transmis că, în colaborare cu Centrul Francez, Camera Județeană a Medicilor organizează în perioada 15 martie - 15 iunie un curs intensiv de franceză mnedical, a cărui atestare finală este valabilă în străinătate.

Membrii Camerei beneficiază de suportarea de către Cameră a 5000 de lei din costul total al cursului de 9200 de lei. Înscrierile se fac la șefii de filială sau direct la sediul CJM Iași, camera 88 din Direcția Sanitară, în fiecare luni, miercuri și vineri, între orele 13-15 În altă ordine de idei, ne-a mai precizat Ilarion Pulpea, membrii camerei se pot înscrie la CAR-ul CMJ.

**Toni HRIȚAC**

*LA BOTOȘANI*

## Directorul Teatrului "Mihai Eminescu" a fost ales președinte al filialei PAC Botoșani

În urma Conferinței județene a PAC care a avut loc sîmbătă, 20.03.1993, în prezența și sub conducerea d-lui senator Alexandru Popovici, vicepreședintele partidului, filiala Botoșani are o nouă conducere Președintele PAC Botoșani a fost ales dl. Marius Rogojinschi, iar vicepresedinte d-na Rodica Sîrbu Dl. Marius Rogojinschi a fost ales cu 29 voturi "pentru" și 1 "împotrivă" din 30 de delegați. Votul "împotrivă" se pare că este votul personal al proaspătului președinte Referitor la anumite tensiuni apărute în PAC Botoșani, dl. Marius Rogojinschi ne-a declarat: "Tensiunile s-au aplanat, urmînd să se reorganizeze din mers activitatea subfilialelor nou create și a subfilialelor unde lucrurile se degradaseră. Este cazul subfilialei Dorohoi, unde s-au încurcat niște criterii economice cu criteriile ideologiei de partid și a discernămîntului politic, care în final a dus la pierderea sediului.

## A fost înființată o asociație creștină de caritate româno-germană

Recent, la Botoșani a fost înființată o Asociație de caritate, mixtă, româno-germană între Biserica ortodoxă "Cuvioasa Paraschiva" și o organizație crestină de caritate din Germania, patronată de Biserica Evanghelică. Numele asociației este "Cuvioasa Paraschiva - ERZGENBIRGISCHES HILFSWERK DEUTSCHLAND", iar președintele părții române este preotul Grigore Diaconul, paroh al bisericii "Cuvioasa Paraschiva", fost protopop de Botoșani.

Asociația a fost înființată ca urmare a vizitei la Botoșani a unei delegații a organizației ERZGENBIRGISCHES HILFSWERK DEUTSCHLAND, care a însoțit un transport de ajutoare umanitare (aparatura și tehnică medicală, jucării, două ambulanțe etc).

**Val GURALIUC**

# Ministerul Învățămîntului așteaptă dezbaterea Legii învățămîntului

**• în lipsa legii s-au prezentat intențiile de reformă •**

Conducerea Ministerului Învățămîntului este sceptică în ceea ce privește posibilitatea dezbaterii la timpul oportun a proiectului Legii învățămîntului de către Parlament, pentru ca viitorul an de învățămînt să înceapă sub auspicii le noii legislații. Astfel, se consideră necesară luarea unor măsuri pentru ca actualele generații de elevi să beneficieze de unele schimbări absolut necesare. Dintre acestea menționăm: - restructurarea învățămîntului superior încă din acest an (prin prezența în rețea a formelor cu durată de studiu și finalități diferite); - înființarea unor școli pilot (două în fiecare județ); - declanșarea concursului de manuale, care să ducă în final la existența unor forme paralele ale acestora după programe unice.

Obiectivul principal al Ministerului este ieșirea din imobilismul ultimilor ani, în care singurele modificări au fost sporirea numărului de discipline (deci supraîncărcarea elevilor, amplificată și de reducerea săptămînii de studiu) și creșterea exigenței la examene, în condițiile scăderii autoexigenței în predare a profesorilor.

**Dumitru FILIMON**

# Situația energetică și campania agricolă de primăvară în atenția Guvernului României

În deschiderea ședinței de ieri a Guvernului, ministrul industriilor, domnul Dumitru Popescu, a prezentat o informare privind situația energetică a țării la ora actuală, precizînd că pe ultimele trei luni necesarul de resurse energetice a fost asigurat. Din acest necesar de 15.800 mii tone de combustibil convențional, 63,5% au fost asigurate din producția internă, iar 23,5% din importurile efectuate în acest interval. Consumul din stocurile existente a reprezentat 13% din necesarul de combustibil. Pentru perioada următoare, producția internă se va menține la nivelul actual, rămînînd deschisă problema importului de țiței și, implicit, a asigurării motorinei, în special pentru agricultură

O altă informare prezentată Executivului s-a referit la stadiul campaniei agricole de primăvară și al începerii lucrărilor de irigații. Ministrul Agriculturii și Alimentației, dl. Ioan Oancea, a precizat că au fost executate arături pe o suprafață de 4,3 milioane de hectare, rămînînd de arat 1,4 milioane de hectare, operațiune ce va fi încheiată în aprox. 20 zile

A fost rezolvată problema pesticidelor, a substanțelor active. A început însămînțarea culturilor din prima urgență în zona sudică a țării. Există sămînță de calitate în cantitate necesară și, de asemenea, e în plină desfășurare campania de pregătire a irigațiilor. Ministerul Agriculturii a subliniat că singura problemă cu care se confruntă agricultura în momentul de față este fertilizarea cu îngrășăminte chimice din care se asigură doar 28% din necesarul zilnic. În context, domnul Ioan Oancea a informat Executivul că a început achiziționarea de la populație a unor cantități substanțiale de grîu, ca urmare a noului preț de achiziție.

Între hotărîrile luate ieri de către Guvern este și cea referitoare la organizarea și funcționarea Consiliului pentru minorități naționale. Consiliul, conceput ca organism al Guvernului României, coordonat de Secretariatul General, este menit să contribuie la o mai bună exercitare a drepturilor, libertăților și îndatoririlor persoanelor aparținînd minorităților naționale din România, în conformitate cu prevederile Constituției

# Cetățeanul Ion Rogojină denunță metodele inumane de la Poliția din Suceava

**• "s-a apropiat de mine un ofițer, m-a lovit cu pumnul direct în față, am căzut jos, după care am fost luat la bătaie cu picioarele" •**

La data de 30.08.1989, Rogojină Ion, în vîrstă de 22 de nai, din comuna Rîșca, județul Suceava, a fost condamnat la 8 ani închisoare pentru tentativă de omor, fată ce declară Rogojină Ion după eliberearea din penitenciarul Aiud: "Pe data de 1.03.1989 am fost arestat de la serviciu, în orașul Bacău Am fost dus la Poliție la Suceava. S-a apropiat de mine un ofițer, fără să mă întrebe nimic, care m-a lovit cu pumnul drept în față. Am căzut jos, după care am fost luat la bătaie cu picioarele. Cînd mi-am revenit m-au luat la întrebări despre victimă. Am afirmat că nu-l văzusem de doi ani. M-au luat din nou la bătaie, de data aceasta cu bastonul". Procurorul general Mihai Popa Chereheanu declară recurs extraordinar și dispune suspendarea executării hotărîrii judecătorești de 9.12.1991, iar Curtea Supremă de Justiție, prin Decizia nr. 22 din 9.03.1992, "casează sentințele penale privind pe inculpatul Rogojină Ion".

Citățm din recursul procurorului general: "Considerăm că hotărîrile menționate sînt vădit netemeinice și pronunțate cu încălcarea esențială a legii. În cauză pronunțînd condamnarea, instanțele nu au elucidat situația și de fapt vinovăția inculpatului bazîndu-se pe material probatoriu incomplet și contradictoriu care nu justifică soluția adoptată".

În acest caz sînt bătuți bine și martorii care trebuiau să-l acuze pe Rogojină Ion.

Boieru Vasile, 17 ani: "Căpitanul Ilie mi-a luat declarația și a citit-o, după care m-a luat la bătaie că nu spun adevărul. Procurorul Vizitiu îmi tot spunea să recunosc fapta lui Rogojină. M-a bătut în cap și la furca pieptului de nu mai știam ce vorbesc"

Rogojină Mircea, fratele inculpatului: ... la 1.03.1989, căpitanul Amariei m-a luat la Poliția din Fălticeni împreună cu locotenent major Stoleru, m-au legat cu mîinile la spate și m-au spînzurat într-un cui fără să ating picioarele de pămînt. Locotenentul Moroșanu Imi dădea cu bastonul la picioare și căpitanul Amariei s-a urcat pe un scaun și-mi dădea cu bastonul peste mîinile legate. Am început să tip. Locotenentul Moroșanu mi-a luat fesul din cap și mi l-a băgat în gură. Nu am scris ce mi-au cerut. Atunci m-au descălțat de bocanci și de ciorapi și m-au întins pe o masă. Doi mă țineau de picioare și Moroșanu Imi dădea la tălpi cu bastonul. Căpitanul Amariei Imi dădea cu o curea peste spate, apoi m-au legat cu cătușele de calorifer și a doua zi dimineața m-au dus la poliția Suceava. În cameră erau procurorul Vizitiu și căpitanul Mihalache, care mi-a tras un pumn în nas și mi-a zis să stau jos. Procurorul Vizitiu m-a amenințat că mă arestează dacă nu scriu despre fratele meu".

Față numele celor implicați în cele două cazuri: colonelul Rață M., locțitor al comandantului Inspectoratului de Poliție al județului Suceava, colonelul Savu Constantin, comandant al Inspectoratului Ministerului de Interne Suceava, căpitan Andronic Vasile, căpitan Stoleru Mircea, maior Mihalache Ion, șeful serviciului judiciar din cadrul IPJ Suceava, căpitan Berariu Gheorghe, maior Ilie Constantin, maior Finiș Gheorghe, comandantul poliției Fălticeni, locotenent Moroșan Eugen și plutonier major Nazarov Mircea, procuror Vizitiu Gheorghe, procuror dr. Pavăleanu Vasile, procuror șef al municipiului Suceava, procuror Burceag Maria, judecător Motan Traian și judecător Josan Gheorghe.

**Romulus NICOLAE**


Fundația SOROS pentru o societate deschisă — OPEN SOCIETY FUND
• București • Cluj • Iași • Timișoara

**Soros Foundation for an Open Society**

**.FUNDAȚIA SOROS PENTRU O SOCIETATE DESCHISĂ**

**anunță**

**REZULTATELE INTERVIULUI PENTRU PROGRAMUL EDINBURGH**

**STUDENȚI (octombrie)**
1. BUJDEI CARMEN - CJ - 11.25
2. IANCU DIANA - Buc. - 11.20
3. SZIRB IRMA - CJ - 11 15
4. CALIN ALEXANDRA - TM - 10.75
5. MICUT ELENA - TM - 10 65
**6. SURUGIU LUCIAN - Iași - 10.55**
7. CALIN IOAN - TM - 10.50
**8. DASCALU CRISTINA - Iași - 10.50**
**9. TODERASCU ANCA - Iași - 10.47**
**10. SOVEA DANIELA - Iași - 10.40**
11. TETCU MIRCEA CJ - 10.35
12. CHELARU GABRIELA - BC - 10.30

**ASISTENȚI (aprilie)**
1. BUCȘA IULIA - Craiova - 11.50
2. BEJAN CAMELIA - Constanța - 11.35
3. ADAM EVA - Cluj - 11.34
4. VLAD EDUARD - Constanța - 11.10
5 KOVALIK LUDOVIC - Baia M. - 10.95
6. STEFANOVICI SMARANDA - Tg. M. - 10.60
7. MAGDA MARCELA - Cluj - 10.50
8. GRIGORIU GABRIELA - Craiova - 10.45
**9. SAVA MARIANA - Iași - 10.35**
**10. AMBROZIE ADRIANA - Iași - 11.85**
11 POPESCU CARMEN - Buc. - 11.80
12 RADULESCU ANCA - Brașov - 11.71

**PROFESORI (noiembrie)**
1. TARAN DANIELA - Tim. - 10.80
2. BOGDAN ELEONORA - Cluj - 11.60
3 CORDALI ADRIANA - Cluj - 11.40
4. MESZAROS EVA - Tg. Mureș - 11.38
5. BOLDEA MIHAELA - Buc. - 11.35
6. BREHARIU MARIA - Dej - 11.00
7. GOSA CODRUTA - Tim. - 11,00
8. PARVETE RODICA - Pitești - 10.90
9. BUDA EMILIA - Hunedoara - 10.86
,0. NISTOR GABRIELA - Sibiu - 10.86
**11. STAFIE ANTOANETA - Iași - 10.86**
12. SCUBLI SANDA - Carei - 10.85

**PROFESORI (ianuarie 1994)**
1. NICOLAESCU LUCI - Buc. - 10.20
2. FAZAKAS AGNES - Sf. Gh. - 10.80
3. BOROS IMOLA - Odorhei - 10.67
4. MAGIRU ANCA - Const. - 10.65
5 VUSCAN ADRIANA - Cluj - 10.58
6. MARUNTELU CARMEN - Const. - 10.50
**7. MURARIU MARGARETA - Iași - 10.50**
8. PIRVU LIGIA - Galați - 10.50
9 IANCU ANCA - Sibiu - 10.40
10. CIUCINA EVA - Mediaș - 10.40
11 NAGHI CAMELIA - Cluj - 10.35
12 MONCEA DANIELA - Buc - 10.30



S.C. **INFOSTART CONSULT** S.R.L.
Reprezentantul pentru Moldova al AGENȚIEI BURSIERE "ADEVĂRUL" S.A.

aduce la cunoștința agenților econimici că în baza dreptului de reprezentare poate încheia contracte de reprezentare în Bursa Română de mărfuri și poate oferi servicii de brokeraj în numele agentului bursier.
În vederea deblocării fluxului de materii prime, materiale și produse finite, roagă agenții economici să comunice în cel mai scurt timp necesitățile de aprovizionare precum și disponibilul de produse oferite pieței, ce vor fi contabilizate în baza de date proprie, pentru județele din Moldova.
Înscrierea inițială este gratuită. Comisioanale se vor plăti numai în cazul finalizării tranzacțiilor.
Relații și contracte de reprezentare, la sediul firmei din Bd. Țutora nr. 17, cam. 409, telefon 127118; fax127118.

aduce la cunoștința agenților economici cu capital de stat și privat că le stă la dispoziție cu următoarele tranzacții bursiere, în Bursa Română de Mărfuri:

1. Lămîi 40t (vînzare)
2. Lapte praf - 1000t (cumpărare)
3. Zahăr (import Turcia) - 500t (vînzare)
4. Unt (import Germania) - 130t (vînzare)
5. Materiale de construcții (vînzare):
   5.1. Cărămizi GV 290x240x138 - 5.000 buc.
   GV 365x180x138 - 10.000 buc.
   5.2. Fîșii ceramice FC 400x350x75 - 5.000 buc
   5.3. Țigle jgheab - 10.000 buc.
6. Orz/orzoaică - 500t (cumpărare)
7. Porumb boabe - 70t (cumpărare)

Relații la telefon 098-127118.



AGENȚIA TURISM "MOLDAVIA"
Str. Ștefan cel Mare 4
telefon: 112289; 112006

*organizează excursii în:*
- POLONIA - 27.03.1993
- TURCIA - 27.03.1993

De asemeni, organizează excursii interne și mini vacanțe în toate stațiunile din țară.

**La sediul acestei societăți se preiau anunțuri de mică publicitate pentru monitorul**



*Societatea*
**AMIRAL**
*Iași - România*
Telefon: 098/142580

**organizează:**
**excursii**
POLONIA 28.03
TURCIA 28.03
Bratislava-Praga 25.03
**sejururi** la BUȘTENI (hotel Silva), DURĂU (hotel Bradul) și VATRA DORNEI (Hotel Călimani)

**Reamintim că la sediul acestei societăți se preiau anunțuri de mică publicitate pentru monitorul**

După ce a muncit pe brînci în Italia, agonisind 6500 dolari

# La întoarcerea în ţară, Gheorghe Nechifor a fost considerat "societate comercială" şi impozitat conform legii

La sfîrşitul anului 1991, Gheorghe Nechifor, muncitor la Turnătoria de fontă de la FORTUS S.A. Iaşi, a fost disponibilizat de conducerea secţiei, devenind şomer. Pentru el şi soţia sa se anunţau zile sumbre şi de aceea Gheorghe Nechifor a hotărît să plece din ţară pentru a cîştiga bani. Cu prilejul meciului de fotbal Steaua - Genoa (Italia), Gheorghe Nechifor s-a înscris ca turist în grupul suporterilor români. A rămas în Italia şi s-a angajat ca "om bun la toate" într-o fabrică de cărămidă din Roma. A lucrat acolo pînă în august 1992, cînd, cu 6500 de dolari agonisiţi prin muncă, s-a hotărît să se întoarcă acasă şi să-şi facă un rost cumpărîndu-şi o casă.

În drum spre Iaşi, a coborît în gara Ploieşti, unde a fost oprit de Poliţia TF. Poliţiştii, percheziţionîndu-l, au găsit asupra lui, în slip, importanta sumă de bani. Refuzînd să-i dea spert unuia dintre poliţişti, Gheorghe Nechifor s-a trezit cu 5000 de dolari confiscaţi.

De atunci şi pînă în prezent, Gheorghe Nechifor a apelat la toate instanţele pentru a-şi recupera banii, însă de fiecare dată plîngerile lui au rămas nesoluţionate. Singura soluţie pentru Gheorghe Nechifor a rămas Curtea Supremă de Justiţie, care i-ar mai putea face dreptate. Pînă atunci, tînărul de 26 de ani caută în continuare de muncă, în orice domeniu, scîrbit de toate cîte i s-au întîmplat de la întoarcerea acasă.

"Datorită restructurărilor de posturi de la Combinatul de Utilaj Greu Iaşi am fost trecut în rîndul şomerilor în 1991. Neavînd o sursă de venituri şi un loc de muncă, am încercat să găsesc o posibilitate să plec din ţară şi să muncesc în străinătate. S-a ivit meciul de fotbal Genoa-Steaua şi m-am gîndit să nu scap ocazia să fiu printre suporteri. Ca să fac rost de bani am vîndut un casetofon, un cojoc, lucruri din casă, fiindu-mi necesari 60.000 lei. Ăsta era preţul dus-întors, dar pentru mine dusul costa dublu, căci de întors eram hotărît să nu mă mai întorc. Pe 8 decembrie am plecat din Iaşi cu un autocar de lux. Chiar dacă condiţiile de călătorie erau foarte bune în autocar era un frig îngrozitor. Am trecut prin Ungaria, Austria şi în sfîrşit am ajuns în Italia. Între toate aceste ţări şi România era o diferenţă ca de la cer la pămînt. Dacă aş putea să fac o comparaţie, aş spune că acolo, în Vest, orice bătrînă este la locul ei. Dintre cei din autocar cunoşteam o singură persoană, pe Gheorghe Mateescu, cu care plecasem de altfel din Iaşi. Nici o altă persoană din autocar nu era suporter al echipei de fotbal Steaua, ci plecaseră pentru a găsi un loc de muncă în Italia.

Pe 11 decembrie am ajuns la Genova, am văzut stadionul dar nu mi-am permis să intru la meci pentru că biletul costa 50 de dolari şi aceşti bani însemnau mult pentru mine. Cînd trebuia să ne întoarcem spre ţară, am început să mă întreb ce aş putea face în Italia dacă rămîn. La Triest, la ieşirea din Italia, m-am decis şi am rămas împreună cu prietenul meu pe pămînt italian. Fiecare aveam în buzunar 100 de dolari, aceşti bani folosindu-i pentru a cumpăra bilete de tren pînă la Roma. În capitala italiană am ajuns seara şi am hotărît să rămînem în gară. Am avut însă surpriza să fim evacuaţi din sălile de aşteptare. Dimineaţa, am mers la "Carabinieri" să ne îndrume spre ambasadă. Pînă la urmă ne-am întors în gară unde am întîlnit alţi trei români, din Bucureşti, veniţi la Roma cu trei zile înaintea noastră. Împreună am început să căutăm de dimineaţă şi pînă seara un loc de muncă. Băteam din poartă în poartă şi ne ofeream serviciile. Aveam un dicţionar român-italian, citeam pe la colţuri din el şi după aceea, stîlcind cuvintele, întrebam pe fiecare dacă nu are vreun loc de muncă. Orice răspuns ni se dădea, oricum nu înţelegeam, dar dacă vedeam mişcări din cap sau din umeri înţelegeam ce era de înţeles.

Mai greu a fost cu dormitul. Pînă la urmă, cei trei bucureşteni ne-au spus "las' că vă ducem noi la hotel". Eram foarte curioşi să vedem hotelul şi cînd am realizate despre ce era vorba n-am avut decît un gust amar.

**Septimiu SĂRĂŢEANU.**

*Se împlinesc 75 de ani de la unirea Basarabiei cu România*

# La aniversarea de la Chişinău va participa o importantă delegaţie românească

La Chişinău se va sărbători sîmbătă, 27 martie, cea de-a 75 aniversare a Unirii Basarabiei cu România. La manifestările organizate cu acest prilej în capitala Republicii Moldova va participa şi o delegaţie a Fundaţiei Române de Ajutor Umanitar "Mihai Viteazul" compusă din: Ion Amihăiesei (preşedintele Fundaţiei), Ion Serbina (membru al conducerii), Mihai Leoveanu (secretar), la care se adaugă Dan Gălea (prefect), Constantin Simirad (primar al Iaşului), Vasile Dumitriu (viceprimar).

Din delegaţie vor mai face parte şi istorici - Alexandru Zub, Gheorghe Platon, Gheorghe Buzatu, Raoul Şorban - şi reprezentanţi ai Inspectoratului pentru Cultură al judeţului Iaşi - Ştefan Oprea (consilier şef) şi Alexandru Pascu (consilier adjunct). De asemenea, au mai confirmat participarea la această importantă manifestare Ioan Solcanu (vicepreşedinte al FDSN), Marian Enache (consilier prezidenţial pe probleme juridice) şi Eugen Opaschi (consilier prezidenţial pe probleme de culte).

În dimineaţa zilei de 27 martie, la Chişinău va avea loc, sub coordonarea fostului preşedinte al Parlamentului Republicii Moldova, Alexandru Moşanu, o masă rotundă în timpul căreia vor purta discuţii istoricii din Basarabia şi România. În seara aceleiaşi zile, la Palatul Naţional din Chişinău se va desfăşura spectacolul "Unde-s doi puterea creşte".

A doua zi a manifestării va debuta cu vizita delegaţiei Fundaţiei "Mihai Viteazul" la sediul Primăriei oraşului Chişinău unde Nicolae Costin, primarul general al capitalei Republicii Moldova (care este şi copreşedinte al Fundaţiei) va purta discuţii cu oaspeţii din România.

Sărbătorirea celei de-a 75-a aniversări a Unirii Basarabiei cu România se va încheia în după-amiaza zilei de 28 martie cu Marea Adunare Naţională a cetăţenilor din Chişinău şi din raioanele Republicii Moldova. Dat fiind faptul că din delegaţia românească vor face parte şi reprezentanţi ai presei, vă vom oferi amănunte privind manifestările organizate la Chişinău în numărul de luni al cotidianului nostru.

**Mona DÎRŢU**

*R.A.J.A.C. anunţă demararea acţiunii de montare a apometrelor la punctele termice din oraş*

# Programul de distribuire a apei reci va reveni la normal

De la Regia Autonomă Judeţeană Apă-Canal sîntem anunţaţi că nivelul apei la Timişeşti a crescut, apropiindu-se de 85 % din nivelul normal, lucru care a permis, începînd de luni, mărirea programului de distribuire a apei reci. Se pare însă că acest program nu va putea rezista mult timp, rezervele de apă din sol fiind insuficiente, cu toate că de la topirea zăpezilor au rezultat cantităţi mari de apă.

R.A.J.A.C. anunţă începerea acţiunii de montare a apometrelor la toate punctele termice din oraş, precum şi la fiecare bloc în parte. Cu asemenea aparate, au fost dotate deja cincizeci şi trei de P.T., urmînd să fie montate în curînd încă 200 de apometre la restul punctelor termice. Prin această acţiune, pentru care regia a plătit 53.000.000 lei, se urmăreşte eliminarea plăţii în pauşal, care dezavantajează şi nemulţumeşte populaţia.

Totuşi, după montarea apometrelor la cîteva P.T., s-a constatat că la unele blocuri locatarii trebuie să plătească sume de două sau trei ori mai mari decît la plata în pauşal.

Conducerea R.A.J.A.C. explică fenomenul prin faptul că la unele blocuri există pierderi mari de apă în subsoluri şi la robinetele din apartamente. Consumul înregistrat cu apometrul faţă de consumul socotit în pauşal a crescut astfel: la P.T. 16 (Tătăraşi), de la 180 m.c./zi la 230 m.c./zi, la P.T. 17 (Tătăraşi), de la 312 m.c./zi la 900 m.c./zi, la P.T. 23 (Tătăraşi), de la 450 m.c./zi la 1000 m.c./zi.

Conducerea regiei a făcut şi un experiment pentru două blocuri oarecare şi a înregistrat consumul pe timp de zi şi consumul pe timp de noapte, observîndu-se că între cele două cantităţi nu există o diferenţă prea mare, ceea ce demonstrează că există pierderi mari.

R.A.J.A.C. mai anunţă că a trimis asociaţiilor de locatari contracte pentru cumpărarea de apometre de către fiecare bloc în parte. Preţul unui apometru este de 220.000 lei, sumă din care asociaţiile ar urma să plătească jumătate la instalarea apometrului, iar restul în şase rate lunare, fără dobîndă.

Dacă această acţiune va fi dusă la bun sfîrşit, vor dispare tensiunile dintre asociaţiile de locatari şi R.A.J.A.C. privitoare la consumul de apă.

**Cristian DUNAR**

*Fundaţia "Mihai Viteazul" nu şi-a respectat scopul propus*

# Doar 7 judeţe au făcut donaţii pentru basarabeni

Astăzi, începînd cu orele 13.00, va avea loc la Cluj întrunirea tuturor reprezentanţilor judeţeni ai Fundaţiei Române de Ajutor Umanitar "Mihai Viteazul". Reamintim că această fundaţie, care are sediul central în Iaşi, a fost constituită la 9 iulie 1992 ca organizaţie naţională, neguvernamentală, apolitică şi fără scop patrimonial; principala direcţie pe care s-a mers la înfiinţare a fost ajutorarea materială a românilor din afara graniţelor ţării, în special a celor din Basarabia.

La reuniunea de la Cluj, judeţul Iaşi va fi reprezentat de dl. Ion Serbina, membru în comitetul de conducere al fundaţiei, care va prezenta bilanţul înregistrat pentru anul 1992. În esenţă, alocuţiunea d-lui Serbina va sublinia faptul că, după 10 luni de existenţă, fundaţia nu şi-a putut respecta - din motive financiare - scopul iniţial. La constituirea acestei organizaţii, un număr impresionant de reprezentanţi ai judeţelor au aderat fără rezerve la statutul fundaţiei, fiind de acord şi cu acea prevedere care propunea drept contribuţie financiară pentru fiecare judeţ suma de 100 milioane lei. La sfîrşitul anului 1992 s-a constatat că doar 7 judeţe şi-au onorat promisiunile, contribuind însă cu sume mult mai mici decît cele fixate iniţial. În contul fundaţiei s-au înregistrat donaţii băneşti în valoare de 42.470.000 lei; o bună parte din această sumă (circa 30 milioane lei) a fost deja cheltuită pentru ajutorarea cetăţenilor basarabeni (achiziţionare de ţevi sudate pentru Primăria Chişinău, ajutoare pentru cetăţenii din zona Dubăsari, medicamente, produse alimentare, îmbrăcăminte, manuale şcolare, etc.).

În cursul discuţiilor ce vor avea loc la Cluj va fi dezbătută posibilitatea reorientării acestei instituţii. Este vorba de o "ofensivă propagandistică" ce va fi sprijinită atît de Ministerul Afacerilor Externe, cît şi de preşedintele Ion Iliescu.

Vom reveni cu amănunte privind rezultatele discuţiilor după întoarcerea d-lui Ion Serbina în Iaşi.

**Mona DÎRŢU**

*În urma semnalelor din MONITORUL*

# Liceul Naţional a primit fonduri pentru reconstrucţie

După nenumărate adrese şi solicitări trimise la Ministerul Învăţămîntului de către conducerea Liceului Naţional, în scopul obţinerii de fonduri necesare consolidării şi reparaţiilor capitale ale liceului, aflăm că, după ce au trecut mai bine de doi ani de cînd au început aceste demersuri, o parte din fondurile solicitate au fost în sfîrşit primite.

Fericitul eveniment s-a întîmplat la începutul săptămînii trecute. D-na Doina Spiţă, directoarea Liceului Naţional, ne informează că suma primită, în valoare de 20 milioane lei, reprezintă abia a cincea parte din fondurile necesare lucrărilor. "Pot spune că lupta abia începe" ne spune d-na directoare.

"Sperăm ca Ministerul Învăţămîntului să nu ne lase cu lucrările începute şi să nu ne vireze restul banilor. Termenul de epuizare a fondurilor primite este foarte scurt. Noi am luat legătura cu S.C. Habitat Proiect S.A. pentru finalizarea proiectului de consolidare şi am negociat deja preţul acestui proiect. Suma negociată este convenabilă şi dorim ca lucrările să înceapă cît mai repede".

Am aflat că urgentarea primirii acestor fonduri se datorează d-lui senator Dan Constantin Vasiliu, care, după ce a luat la cunoştinţă starea gravă în care se află acum liceul, a făcut o interpelare în Senat prezentînd situaţia acestei şcoli.

**Adina SCUTELNICU**

## ORAŞUL PE O COLOANĂ

### Ministrul transporturilor a fost ieri în Iaşi

În cursul zilei de marţi, 23 martie, s-a aflat la Iaşi preşedintele S.N.C.F.R., dl. Aurel Dumitrescu, care a vizitat mai multe unităţi din cadrul Regionalei C.F.R. Iaşi, de pe teritoriul judeţului Iaşi. Pe parcursul vizitei, a fost inspectată şi staţia C.F.R. Cristeşti, unde urmează să se monteze o nouă instalaţie de transpunere a vagoanelor care vin din Republica Moldova, de pe liniile cu ecartament lat care ajung pînă la graniţă, pe liniile cu ecartament normal din ţara noastră.

Dl. Aurel Dumitrescu a plecat spre Bucureşti ieri dimineaţă, împreună cu ministrul transporturilor, dl. Paul Teodoru, care se întorcea dintr-o vizită efectuată în Lituania.

Ministrul a stat efectiv la Iaşi 20 de minute, timp în care a fost schimbată locomotiva trenului cu care călătorea. **(C. Ş.)**

### Sindicatul Sanitas a înregistrat contractul colectiv de muncă pe 1992

Dumitru Marangoci, liderul sindicatului Sanitas, a anunţat ieri intrarea în vigoare a contractului colectiv de muncă pe anul 1992, a cărui negociere a fost finalizată încă din 19 mai 1992. Pînă la data de 22 martie anul acesta, Direcţia pentru Muncă şi Protecţie Socială din Iaşi a refuzat să înregistreze contractul motivînd că nu are precizări guvernamentale în această privinţă. Dumitru Marangoci a mai precizat că Sanitas Iaşi a înregistrat astfel primul contract colectiv de muncă în domeniul sanitar din ţară. El a clarificat acest lucru drept o reuşită, motivînd că de acum drepturile din contract sînt garantate de către Ministerul Sănătăţii. **(M.D.)**

### Ajutoare pentru Casa de copii din Bogdăneşti

Duminică, 21.03.1993, cei 200 de copii de la Casa de copii Bogdăneşti au primit din partea S.C. LEDIF S.R.L. încălţăminte, îmbrăcăminte şi dulciuri în valoare de 919.300 lei. Conducerea unităţii LEDIF s-a deplasat duminică la Bogdăneşti, judeţul Iaşi, unde a împărţit copiilor între 6 - 18 ani 40 bucăţi obiecte vestimentare, 177 perechi încălţăminte şi 400 de ciocolate.

S.C. LEDIF S.R.L. Iaşi, reprezentată de dl. Laurenţiu Popescu, a luat fiinţă în anul 1990, producînd numai încălţăminte la o capacitate de 7.800 de perechi lunar. Unitatea este formată din 5 secţii de producţie, unde lucrează 242 salariaţi care confecţionează încălţăminte de dame şi pentru bărbaţi. **(O.S.)**

### În organizarea Muzeului Literaturii Române

• Muzeul Literaturii Române Iaşi organizează în cadrul Salonului cultural "Junimea", astăzi, 25 martie 1993, ora 17.00, la Casa Pogor, manifestarea cu titlul "După-amiaza unui cîntec" cu prilejul împlinirii a 60 de ani de la naşterea poetului Nichita Stănescu. Invitaţi: Mihai Ursachi, Valentin Ciucă, studenţi de la Academia de Arte "G. Enescu".

• De asemenea, va avea loc lansarea volumului "Semnele lui Hermes. Memorialistica de călătorie (pînă la 1900 - între real şi imaginar)" de Florin Faifer, editura "Minerva", Bucureşti, 1993. Prezintă Val Condurache, Andrei Corbea, Ioan Holban (Nord-Est Press).

• Muzeul Literaturii Române Iaşi organizează vineri, 26 martie 1993, ora 17, la Bojdeuca din Ţicău, a 33-a şedinţă a Cenaclului "Ion Creangă". Va citi Diana Iliescu. **(Nord-Est Press)**

• Muzeul Literaturii Române a înaintat o cerere Consiliului Judeţean Iaşi prin care solicită sprijin financiar pentru reparaţii capitale la următoarele muzee şi case memoriale: Casa Pogor, Casa "Mihail Sadoveanu", Casa "Costache Negruzzi" (Trifeşti), Casa Vasile Alecsandri. Pentru a se putea derula reparaţiile capitale indispensabile pentru salvarea acestor monumente este necesară suma de 100 milioane lei. Dl. Lucian Vasiliu, directorul Muzeului Literaturii Române, a anunţat Consiliul Judeţean că, pe lîngă această sumă, va mai fi nevoie de bani şi pentru reparaţii curente, la care se adaugă încă 5 milioane lei, ce vor fi folosiţi pentru achiziţii de mobilier în vederea deschiderii spaţiului expoziţional de la casa "Costache Negruzzi". **(M.D.)**

### Ultima zi a seminarului "Constituirea unei societăţi democratice"

Ieri s-au încheiat la Iaşi lucrările seminarului internaţional "Construirea unei societăţi democratice: concepte fundamentale şi instrumentar practic", organizat de International Foundation for Electoral Systems în colaborare cu Asociaţia "Pro-Democraţia" şi Fundaţia Soros.

Ultima zi a fost marcată de conferinţele "Simbolul organizaţiilor neguvernamentale şi posibilitatea implicării acestora în procesul educaţiei civile din România" (susţinută de dr. Ion Olteanu şi Obie Moore), "Tehnicile comunicării scrise" (Juliana Geran Pilon), "Formarea calităţilor de organizator şi conducător de dezbateri" (Michael Meadowcroft), "Extinderea activităţii organizaţiilor neguvernamentale" (Elizabeth Bee) şi "Sfaturi practice privind diseminarea materialelor, precum şi a conceptelor însuşite în timpul dezbaterilor pe ateliere" (Obie L. Moore).

Potrivit formularelor de evaluare a seminarului înmînate participanţilor şi completate de aceştia, manifestarea a fost o reuşită, existînd premisele desfăşurării unor alte acţiuni de acest gen la Iaşi. **(S. S.)**

Filiala IAŞI Şos. Ungheni nr. 2 (Autobaza1)
SC HAR TRADING-SRL
tel. 173621
fax 155257
DISTRIBUITOR AUTORIZAT AL Fabricii „VICTORIA" FLOREŞTI
Vă oferă toată gama de Anvelope
HAR/SIMBOLUL PROMOVĂRII

FRAROM IAŞI S.R.L.
Magazinele FRAROM UNIVERSAL din Bd. Independenţei 11-13 şi Alexandru cel Bun bl. H6
vă oferă
CONGELATOARE "GHIOCEL" import Basarabia
120 litri
3 sertare
6 luni garanţie
Preţ 147.000 lei
Magazinele noastre sînt deschise zilnic între orele 10 - 18.
☎ 112122, 112180
Vă aşteptăm!

S.C. OMEGA-TURISM S.R.L.
B-dul Independenţei nr. 1. Telefon: 117972
• SLOVACIA (Bratislava) - plecări în fiecare luni, ora 10, PREŢ 15.490 lei.
• GRECIA (Salonic) plecare 24.04.1993, durata 5 zile, preţ informativ 125.000 lei, persoane peste 40 ani.
• TURCIA - 27.03; 3.04.1993
• POLONIA - 26; 28.03.1993
• UNGARIA - 29; 30.03; 12; 24.04.1993
Firma vă poate asigura avion pe rutele:
IAŞI-ARAD • IAŞI ATENA • IAŞI-VARŞOVIA
IAŞI-BUDAPESTA • IAŞI-EGIPT • IAŞI-INDIA

*ŞTIREA ZILEI*

## Preşedintele Elţîn s-a întîlnit cu liderul Parlamentului Rusiei, Ruslan Hazbulatov, fără a ajunge la vreo înţelegere

Preşedintele Elţîn s-a întîlnit în cursul după-amiezii de ieri cu principalul său rival politic, Ruslan Hazbulatov, liderul Parlamentului. La întîlnire a participat şi Valeri Zorkin, preşedintele Curţii Constituţionale. Nu s-au înregistrat progrese în cadrul negocierilor de dezamorsare a crizei din Rusia. Un purtător de cuvînt al Preşedinţiei a precizat că ambele părţi "au rămas terme pe poziţiile anterioare". Ruslan Hazbulatov a declarat că este decepţionat după întîlnirea cu preşedintele Elţîn. El a cerut din nou organizarea unei sesiuni de urgenţă a Congresului Deputaţilor Poporului, în ziua de vineri, singurul organism legislativ în stare de a-l demite pe preşedintele Boris Elţîn. (**BBC**)

## Sîrbii, croaţii şi musulmanii din Bosnia n-au ajuns la nici un acord în privinţa păcii

• războiul din Bosnia continuă cu virulenţă •

Marţi, după cel lordul Owen, unul din mediatorii internaţionali în conflictul din Bosnia, anunţase că delegaţia sîrbilor bosnieci a decis să se retragă de la tratativele de pace de la New York, liderul acestei delegaţii, Radovan Karadjici, a apărut în faţa ziariştilor şi a declarat că va rămîne la New York atîta timp cît va fi necesar. În acelaşi timp, el şi-a exprimat profunda nemulţumire pentru faptul că mediatorii ONU nu au reuşit să-l determine pe şeful statului bosniac, Alija Izetbegovici, să accepte o întîlnire directă cu el în scopul de a examina punctele esenţiale ale poziţiilor ce îi separă. În acest context, confuzia a devenit şi mai mare în ceea ce priveşte soarta negocierilor de pace, pe marginea planului de reglementare propus de ONU.

Reprezentanţii celor trei tabere implicate în conflict ezită să-şi pună semnătura pe un acord de pace. "Problema este cît timp poţi prelungi un proces de negocieri dacă orice rezultat concret întîrzie să apară", a afirmat luni purtătorul de cuvînt al Conferinţei Internaţionale asupra fostei Iugoslavii, Fred Eckard. Neliniştea negociatorilor internaţionali cu privire la viitorul convorbirilor de pace este într-adevăr întemeiată. Preşedintele Bosniei, Alija Izetbegovici, a refuzat, începînd de miercurea trecută, să mai participe la discuţii ca urmare a atacului declanşat de sîrbi asupra localităţii musulmane Srebrenita, iar liderul sîrb, Radovan Karadzici şi cel croat, Mate Boban, şi-au exprimat intenţia de a părăsi astăzi New Yorkul. În aceste condiţii, un eşec al actualei runde de negocieri este aproape sigur. În opinia celor doi co-preşedinţi ai Conferinţei de pace, o astfel de situaţie ar face dificilă reluarea convorbirilor la o altă dată şi ar putea conduce la intensificarea luptelor în fosta Iugoslavie.

Singurul cîştig al ultimei întîlniri a mediatorilor internaţionali cu liderii celor trei tactiuni rivale pare a fi decizia lui Karadzici de a permite crearea unui coridor aerian pentru evacuarea răniţilor şi bolnavilor din Srebrenita, aflată de 11 luni sub asediul sîrbilor.

În condiţiile în care poziţiile adoptate de Karadzici, Izetbegovici şi Boban par a fi influenţate de evoluţia situaţiei de pe fronturile din Bosnia, iar aceasta depinde în mare măsură de semnarea unui acord între cele trei părţi, putem vorbi de existenţa unui cerc vicios.

Şi chiar dacă, la un moment dat, semnarea unui acord de pace ar putea da impresia ieşirii din acest cerc, nu este deloc sigur că vom putea vorbi de încheierea războiului din fosta Iugoslavie. (**Mediafax**)

## Operaţiunea de la Srebrenita, de transportare a civililor răniţi, a fost suspendată

**• forţele sîrbeşti au bombardat zona de aterizare a elicopterelor •**

După o serie de întîrzieri puse de Organizaţia Naţiunilor Unite pe seama sîrbilor, s-a lansat operaţiunea ONU de evacuare a civililor bolnavi şi răniţi din oraşul bosniac Srebrenita. Elicoptere britanice şi franceze au evacuat un număr de persoane. Conform unui corespondent BBC la Sarajevo, imediat după decolarea primelor elicoptere, pista de lansare a fost bombardată de pe poziţiile sîrbe. Au fost rănite mai multe persoane, printre care doi canadieni din efectivele ONU. Şeful comandamentului ONU în Bosnia a caracterizat bombardarea zonei de aterizare un act "de supremă josnicie". Operaţiunea de la Srebrenita, de transportare a civililor răniţi, a fost suspendată.

## Boris Elţîn nu mai poate fi demis cu ajutorul Curţii Constituţionale

**• el a eliminat din discursul de sîmbătă termenul de "împuterniciri speciale" •**

Cu numai trei ore înainte de întîlnirea de la Kremlin între preşedintele Boris Elţîn şi oponentul său, Ruslan Hazbulatov, şeful biroului de presă al preşedintelui a distribuit versiunea finală a textului decretului emis de Boris Elţîn, sîmbăta trecută, afirmînd că introduce temporar guvernarea pe baza împuternicirii speciale prezidenţiale. În această versiune finală a fost, însă, eliminat termenul de "împuterniciri speciale", ceea ce face ca oponenţii săi, inclusiv Curtea Constituţională, să piardă din mînă principalul argument, cum că el ar fi violat Constituţia. În schimb, textul menţine precizarea referitoare la organizarea unui referendum popular, la 25 aprilie a.c., care să decidă dacă ţara trebuie condusă de Parlament sau de preşedintele statului. Observatorii străini apreciază că această manevră de ultim moment a lui Boris Elţîn reprezintă o oarecare dare înapoi din partea sa, dar în acelaşi timp şi o manevră abilă pentru a pune în dificultate pe adversarii săi. Abia acum se explică şi motivul pentru care preşedinţia a refuzat să furnizeze chiar şi Curţii Constituţionale textul decretului. Aceasta din urmă şi-a desfăşurat deliberările pe baza declaraţiei televizate, de sîmbătă, a preşedintelui. (**Mediafax**)

## 63% din cetăţenii Moscovei îl susţin pe Elţîn

Un sondaj de opinie dat publicităţii de televiziunea rusă relevă că 63 la sută din moscoviţi îl susţin pe Boris Elţîn, faţă de 13 la sută care îi sînt defavorabili. Sondajul a fost efectuat pe un eşantion de 1100 de persoane. La întrebarea: "Sînteţi pentru sau împotriva demisiei lui Boris Elţîn?", 65 la sută au răspuns că sînt împotrivă şi numai 20 la sută pentru, relevă France Presse. (**Rompres**)

## Miting pro-Elţîn la Sankt-Petersburg

**• "Ne-am adunat aici precum în zilele puciului din 1991", declară primarul oraşului •**

Mii de adepţi ai preşedintelui Boris Elţîn s-au reunit marţi seara în Piaţa Palatului din Sankt Petersburg pentru a-şi exprima sprijinul faţă de măsurile iniţiate de şeful statului. "Ne-am adunat aici precum în zilele puciului din 1991, a spus primarul oraşului, Anatoli Sobciak. Comuniştii vor din nou puterea, dar de această dată lupta se dă între susţinătorii şi adversarii procesului de reforme". El a chemat populaţia din Sankt Petersburg să-i acorde încrederea necesară preşedintelui Elţîn şi guvernului Rusiei pentru organizarea referendumului de la 25 aprilie, ce va oferi perspectiva instituirii unei Adunări Constituante, adoptării noii legi fundamentale a ţării, precum şi posibilitatea reînnoirii tuturor organelor puterii, relatează agenţiile Itar-Tass şi France Presse. (**Rompres**)

## O explozie a oprit aprovizionarea cu petrol şi alimente a Armeniei

• se pare că azerii vor profita de această acţiune •

Oficialităţi guvernamentale din Armenia au declarat că ieri a avut loc o explozie în republica Gruzia, care a distrus un important pod, ce reprezenta legătura vitală de transport atît pentru combustibilul energetic cît şi pentru aprovizionarea cu alimente a Armeniei, informează Reuter. Regiunea în care a avut loc explozia este populată de azeri. Oficialităţile consideră că această acţiune a fost organizată de azeri, cu scopul de a slăbi Armenia, aflată de cinci ani în război cu Azerbaidjanul. Pentru Armenia, situaţia este tot mai grea, majoritatea legăturilor cu exteriorul fiind întrerupte, iar energia electrică şi termică pentru populaţie, raţionalizate. (**Mediafax**)

## Jacques Chirac îl somează pe Mitterrand să demisioneze

**• preşedintele Franţei nu ia în seamă propunerea liderului dreptei •**

Liderul conservator Jacques Chirac i-a sugerat marţi preşedintelui Franţei, François Mitterrand să demisioneze sau să permită majorităţii conservatoare victorioase în alegeri să guverneze, transmite Reuter. Alianţa de centru-dreapta, (Adunarea pentru Republică) condusă de Chirac a cîştigat aproximativ 40 de procente din voturile exprimate în primul tur de scrutin al alegerilor legislative din Franţa, şi se presupune că va obţine între 450 şi 476 din cele 577 de locuri ale parlamentului francez. În ciuda înfrîngerii suferite de Partidul Socialist, preşedintele François Mitterrand a declarat că nu va demisiona din funcţie pînă la terminarea mandatului său, în 1995. Chirac s-a aflat în fruntea unei aripi guvernamentale de orientare dreapta care a împărţit puterea cu Mitterrand din 1986 pînă în 1988, cînd acesta din urmă l-a învins în alegerile prezidenţiale.

*S-a întîmplat în Maroc*

## 15 ani de închisoare pentru un doctor ginecolog implicat în perversiuni sexuale

Un tribunal marocan l-a condamnat duminică la 15 ani închisoare pe doctorul ginecolog Driss Lahlou, implicat într-o scabroasă "afacere" sexuală. Din mafie mai făceau parte un proprietar de local şi comisarul şef al poliţiei din Casablanca, Haj Mohamed Mustafa Tabet. Acesta din urmă, la 54 de ani, cu două soţii legale şi cinci copii, a fost condamnat la moarte pentru violenţe sexuale, violuri multiple, deflorări şi răpiri. Dovezile aduse în faţa instanţei în timpul procesului (cu uşile închise) al lui Tabet şi al celor 16 complici ai săi, includeau şi 118 casete video pornografice. Materialul era filmat în apartamentul lui Tabet, unde acesta îşi montase camere ascunse cu control de la distanţă, şi îl reprezenta pe protagonist şi pe amicii săi în timpul contactelor sexuale cu 518 femei şi fete. Tabet s-a lăudat că a "avut" în ultimii trei ani, la Casablanca, peste 1600 de femei. Lahlou, participant şi el la orgiile şi crimele sexuale ale patronului, avea ca sarcină să ducă la îndeplinire avorturile şi să refacă himenele fecioarelor violate, informează Reuter.

## *Liderul Partidului Comunist din Rusia îl condamnă pe Elţîn*

Documentele pentru înregistrarea Partidului Comunist din Rusia au fost înaintate Ministerului Justiţiei, a anunţat la o conferinţă de presă vicepreşedintele partidului, Valentin Kuptov. La rîndul său, preşedintele partidului a dat o apreciere negativă cuvîntării televizate de sîmbătă a preşedintelui Elţîn. În cazul în care nu se va schimba cursul guvernamental, Rusia se va afla în pragul unui război civil, a spus Ziuganov. (**Rompres**)

## Primul-ministru belgian şi-a prezentat demisia

• el n-a fost de acord cu reducerea impozitelor şi mărirea salariilor •

Şeful guvernului belgian, Jean-Luc Dehaene, i-a prezentat marţi regelui Baudouin demisia guvernului său, informează RFI. Demisia survine în urma unor neînţelegeri profunde în sînul coaliţiei guvernamentale în legătură cu modalităţile concrete de implementare a unui program de austeritate, menit să ducă la diminuarea alarmantului deficit bugetar al ţării. În timp ce toate partidele coaliţiei sînt de acord cu necesitatea unui program de austeritate, poziţiile lor diferă foarte mult în legătură cu căile de rezolvare a acestuia. Belgia trebuie să realizeze în acest an o reducere a deficitului bugetar de cel puţin 3,27 miliarde dolari, pentru a putea accede la sistemul monetar şi economic unic prevăzut prin Tratatul de la Maastricht. În vreme ce partidul actualului premier, Partidul Creştin Democrat Flamand, se pronunţă pentru o sporire a impozitelor şi îngheţarea salariilor, Partidul Socialist Walon, sprijinit activ de sindicate, se opune oricăror măsuri ce ar afecta nivelul de trai al salariaţilor. În raport cu Produsul Intern Brut pe cap de locuitor, deficitul bugetar al Belgiei este cel mai ridicat din Europa, la ora actuală. După cum precizează RFI, regele Baudouin nu s-a pronunţat încă în privinţa acceptării demisiei. El urmează să aibă astăzi consultări cu principalii lideri politici ai ţării. (**Mediafax**)

## Liderul gruzin Eduard Şevardnadze a trecut de partea lui Elţîn

Într-o cuvîntare rostită în parlament, liderul gruzin Eduard Şevardnadze a opinat că "după consultări cu colegii din ţări vecine şi occidentale am hotărît să-mi afirm sprijinul pentru platforma lui Boris Elţîn şi să declar că unica variantă a ieşirii din criză este înfăptuirea ei". El a atras atenţia asupra pericolului real al apariţiei pe arena politică a Rusiei a celor mai periculoase forţe - reacţionari de toate felurile. Dacă preşedintele va acţiona în spiritul în care a vorbit la televiziune, el va avea şansă de succes, a spus Şevardnadze. (**Rompres**)

*O declaraţie a Ministrului rus de externe*

## "Rusia este încă sub control"

Ministrul rus de externe Andrei Kozîrev a avertizat că lumea nu trebuie să dramatizeze peste măsură criza politică din Rusia şi a asigurat că "totul este sub control", informează Reuter. Declaraţia a fost făcută marţi la sosirea sa la Departamentul de Stat american, pentru convorbiri cu secretarul de stat Warren Christopher. Kozîrev a evitat întrebările referitoare la eventualitatea ca Rusia să ceară formal schimbarea locului de desfăşurare a summit-ului Clinton-Elţîn de la Vancouver la Moscova.


S.C. REGAL S.R.L. Suceava-filiala Iaşi
Splai Bahlui mal sting, (in spatele Facultaţii de Construcţii)
telefon: 098 - 13.86.63

CONFECŢII DIN ALUMINIU

- **chioşcuri** din aluminiu şi sticlă
- **tonete**
- **uşi, ferestre, vitrine** etc. (şi pentru instituţii de interes public - hoteluri, bănci, spaţii comerciale ş.a.)

PE BAZĂ DE COMANDĂ FERMA ORICE TIP DE LUCRARE SE POATE EXECUTA ŞI DIN PROFILE ALUMINIU IMPORT ITALIA

ATELIER CONFECŢII METALICE
execută pe bază de comandă şi contract:
- DULAPURI (A1M, A2M), VESTIARE (Vs1, Vs2, Vs3)
- ELEMENTE CENTRALE TERMICE (PAL 25)
- CAZANE încălzire termică, BOYLERE, CALORIFERE
- BARĂCI, ŞOPROANE, TONETE, CHIOŞCURI metalice cu sticlă
- GRATII, FERESTRE, UŞI, RAFTURI, GLASWANTURI
- PORŢI şi GARDURI metalice (plasă)
- TABLĂ ONDULATĂ

Relaţii la telefon 142792.

PRESELECŢIE FILMATĂ
MISS MOLDOVA 1993
LA DATA DE 28.03.1993, ora 10.00
la HOTEL "ORIZONT"
CONDIŢII: înălţime minimă 1,70; ţinută de zi şi costum de baie
PREMIUL OFERIT CÎŞTIGĂTOAREI:
UN AUTOTURISM
Relaţii la tel. 113665 şi 142017
Organizatori: RADIO-TELEVIZIUNEA NAŢIONALĂ a R. Moldova; S.C. AVIS S.A. şi agenţia FOR YOU

S.C. "FORTUS" S.A. (fost C.U.G.)
cu sediul în IAŞI, Bd. Poitiers 10,
organizează pe data de 15 aprilie 1993,
CONCURS pentru ocuparea a două posturi de
TRANSLATORI
1 post pentru limba engleză - germană;
1 post pentru limba germană - italiană sau germană - spaniolă
Condiţii de înscriere:
- să posede cunoştinţe tehnice,
- absolvenţi învăţămînt mediu sau superior;
- domiciliul stabil în municipiul Iaşi.
Înscrierile se primesc la sediul societăţii - Serviciul Resurse Umane, pînă la data de 14.04.1993
Relaţii suplimentare la telefon 123500, interioare 251, 201

monitorul
cotidian de informații

COMENTARII

# La 27 Martie ...

Acum trei sferturi de secol, Sfatul Țării a decis, în 1918, alipirea Basarabiei la patria-mamă, de care fusese ruptă silnic la început de alt secol.

E un moment ce îndeamnă la reflecție, mai ales că între acea fază din istoria lumii și cea pe care tocmai o străbatem există, oricît ar părea de straniu, analogii demne de interes. Imperiul țarilor se stingea atunci, făcînd loc unei alte forme de imperialism, cu altă ideologie, dar cu aceeași sete de dominație ce avea să producă atîta nefericire în lume. Românii basarabeni au profitat, ca și alte neamuri supuse, pentru a-și regîndi situația. Cei dintîi s-au mișcat, încă la începutul lui 1917, soldații care veniseră în atingere cu românii de dincolo de Prut. Apoi intelectualii în căutarea unei soluții de salvare, atunci cînd totul se prăbușea în jur. Sătenii au cerut, la rîndul lor, autonomie religioasă, școlară, economică, administrativă, precum și o adunare menită să legifereze conform cu noile circumstanțe. Se va ajunge repede și la ideea de autonomie politică a Basarabiei, corolar firesc al întregii mișcări. Secesiunea de imperiu se anunță iminentă, inevitabilă, numai că ea nu se putea înfăptui ușor. Era nevoie să se retragă mai întîi unitățile ruse, iar ordinea publică să fie asigurată de "cohorte moldovenești", care să prevină extinderea anarhiei. Adunați în congres, clericii au cerut, în aprilie, autonomie politică, adunare națională, mitropolit român. Corpul didactic s-a rostit în același sens, adăugînd și o exigență specifică, de românizare a învățămîntului. Autonomia constituia deci un pas important, sesizat ca atare de categorii diverse ale populației. De notat că intelectualii au știut să pună în valoare acest capital și că, în ansamblu, spiritul care i-a însuflețit pe basarabeni în acele momente rămîne exemplar.

Crearea Partidului Național Moldovenesc, campania de presă pentru autonomie, protestul contra veleităților dominatoare ale Ucrainei, congresul ostășesc din octombrie, Sfatul Țării (deschis la 21 noiembrie 1917), în care s-au remarcat atîtea spirite viguroase (I. Inculeț, Pan Halippa, I. Pelivan, St. Ciobanu, I. Buzdugan, A. Crihan etc) sînt pași semnificativi pe calea unei republici autonome ( 2 decembrie 1917), a cărei viață scurtă și agitată a revelat din nou exigența alipirii la patria- mamă, atunci cînd flagelul bolșevismului se întindea rapid peste tot. A trebuit să se facă apel la sprijin militar din România pentru ca ordinea să fie restabilită la Chișinău ( 13 ianuarie 1918) și în teritoriu. Este meritul lui I.I.C. Brătianu de a fi înțeles imperativul clipei și de a nu fi ezitat să ia măsuri în consecință. O întreagă pleiadă de cărturari s-au dedicat atunci actului firesc ce trebuia să urmeze. La 27 martie, Sfatul Țării proclama solemn Unirea Basarabiei cu Regatul României. "Dreptul istoric", "dreptul de neam" și principiul autodeterminării erau evocate spre a motiva decizia. Salutînd-o, primul-ministru observa că " geniul rasei noastre" a știut să afle singur " calea firească arătată de istorie", asigurîndu-i unirea politică. Analogia între momentul 1918 și cel de azi este evidentă.

Atunci se risipea un imperiu, iar pe ruinele lui se formau state naționale. Acum, același imperiu, metamorfozat între timp, se desface în țări care se doresc independente, pe cînd imperiul însuși caută mijloace de a supraviețui încă printr-o nouă metamorfoză. Reușita românească din 1918 se explică nu numai prin circumstanțe geo-politice favorabile, ci mai ales prin voința politică, lesne de recunoscut la elita nefericitei Basarabii, ca și în vechiul regat. Oamenii și circumstanțele au colaborat atunci la o mare împlinire istorică. Vor colabora oare și acum, cînd avem atîta trebuință de solidaritate pentru a răzbi prin furtunile acestei tranziții? Nu există încă semne destul de concludente.

**Al. ZUB**

# Familia internatiștilor

Nu cunosc o altă școală din țară cu un asemenea prestigiu ca Liceul Internat din Iași. Veneau către internat elevi din toate județele țării. Și exista în întreaga țară o mare familie de internatiști datorită legăturii afective cu școala mamă. Mi-am dat seama de aceasta pe cînd mă aflam în clasa a treia și membru al fanfarei fiind, am făcut o excursie prin țară. În fiecare oraș eram așteptați de o mulțime entuziastă, prefecți, primari, demnitari, oameni de vază, toți foști internatiști. Cînd fanfara noastră intona "Titanic marș" de răsuna orașul, obezii noștri camarazi se aliniau și mărșăluiau împreună cu noi, mulți cu lacrimi în ochi. La Buzău, n-am să uit toată viața, m-a luat la el acasă un domn respectabil. Eu eram cel mai mic și cîntam la un instrument numit trombon. Domnul acela era mare avocat acolo în orașul său și avea o casă frumoasă. Mi-a povestit că și el a cîntat la fanfară tot la alămi și ce însemna pe vremea lui cînd ieșea fanfara Liceului Internat în oraș. Bătea și pe cea militară. Regreta că soția i-a dăruit trei fete și nici un băiat care să devină internatist. M-a rugat să-i cînt ceva la trombon, dar eu nu știam decît "sîrba babelor" și în rest numai acompaniamente. I-am maltratat cît am putut sîrba respectivă, spre distracția domnișoarelor casei, domnul a schițat ritmul pocnind din degete ca Zorba grecul și la urmă i-am promis o seară cu taraful nostru. Aveam un taraf teribil format din frații Dodon, vioară, Dinu Niculescu, trompetă, Gigă Novac, piculină și eu la trombon. În seara aceea, mi-am dat seama că Liceul meu nu e o școală oarecare și am început să fiu atent în jur. Astfel, am pătruns încet-încet în resorturile acestei școli în adevăr de elită. Și nu e vorba de elită în alegerea elevilor ci în scopul educării lor. Eu am venit de la țară, necioplit și sălbatic. Șeful de masă din sufragerie, care era un elev mai mare, avea de furcă cu mine cum manevram furculița. Și multe altele de acest fel.

Liceul Internat nu era o simplă școală de fabricat absolvenți, ci un colegiu care livra caractere, oameni. În egală măsură cu învățătura, contau educația, purtarea, dexteritățile... Erai încurajat să-ți desfășori aptitudinile. Nu mi-am dat seama de atmosfera elevată din acest colegiu decît după ce nu i-am mai fost elev datorită unui accident provocat intenționat de inconștiența mea. Astfel, am fost nevoit să absolv ultimele clase la Liceul Național. A fost o cădere din cer. Cu restul ar fi mers cum ar fi mers, dar cu Virgil Marineanu nu era de șagă. Naționalul mi-a părut o inchiziție în care oamenii trebuiau tăiați după patul lui Procust. Pus la ambiție și de faptul că eram denumit "boierul internatist" am reușit să mă tîmpesc memorînd sute de hexametri

*cafeaua de dimineață*

și tot sute de stihuri din Anabasis. Cu sforțări disperate, am reușit să ajung la examenul de bacalaureat. Atunci abia am reintrat în apele mele, alături de colegii internatiști. La serbarea dedicată noilor bacalaureați, eu fiind șef de promoție, am fost invitat să iau cuvîntul. Și am avut impertinența să declar că sînt un "produs internatist"; sînt fericit că e așa. Satrapul Virgil Marineanu avea să mă înțeleagă abia mai tîrziu, cînd arăta ca un vultur jumulit și i-am documentat că tot ce îngurgitasem la pretențiile lui erau inutilități născute din ambiți didactice.

Din neglijența mea, am pierdut, pe parcursul anilor, legătura didactică cu școala mea, cea care m-a cizelat să par cît de cît un citadin. În schimb, prin profesie, am menținut legătura cu o serie de colegi și apoi cu internatiști din ce în ce mai tineri. Astfel, l-aș cita pe dl. ing. C.Ostap, datorită sacrificiului căruia și perseverenței de a fi îngăduitor cu... aiureala mea de ins împrăștiat, aflu că "Asociația foștilor elevi ai Liceului Internat "C.Negruzzi" din Iași, înființată la 5 octombrie 1920, nu e o relicvă ci un ferment care tocmai pregătește evenimentul din 1995 cînd Internatul va împlini o sută de ani de existență. Se intenționează editarea unui anuar festiv și totodată a unei monografii a liceului centenar. Se intenționează reluarea în serie nouă a revistei "Corolar", cu suplimentul lunar "Vivendo", ambele scrise de elevi ai școlii. Mă rog, asociația are proiecte mari și trebuie ajutată să și le îndeplinească.

Dar, în afară de eforturile asociației de a ne reaminti ce înseamnă acest liceu pentru viața culturală a Iașului, există un abur de glorie care însoțește frumoasa uniformă a internatiștilor, la gîndul că pe sălile acestui colegiu au păsit ca profesori Calistrat Hogaș, G.Ibrăileanu, toți viețuitorii ca Mihai Carp, Mihai Jacotă, Axente Frunză, C. Botez, Th. Bădărău, N. Popa... și au fost aici elevi Mihai Ralea, I.Borcea, Demostene Botez, frații Al. și I. Teodoreanu, Stejărel Ionescu și mulți alții pe care doar dl. ing. Ostap îi știe. Nu neg că și alte licee ieșene se pot mîndri cu absolvenți celebri; mă îndoiesc a nu fi fost și alte licee în Iași cu atmosferă elevată și cu rezultate deosebite, poate, statistic, chiar superioare celor de la Internat. Vezi însă că viața unui liceu care se cheamă nu știu de ce "C.Negruzzi" are alt farmec.

Și cînd dispar declinările latinești și gramatica grecească cu terminațiile învățate papagalicește, rămîne acel spirit de familie care făcea ca în zilele de sărbătoare să intre în fanfara liceului frații Grigoriu, unul magistrat și celălalt medic, Dinu Niculescu, student la Conservator, Dodon, inginer și alții puneau uniformele de ocazii pe dînșii, dar fanfara pleca victorioasă pe Toma Cozma, cu marșul liceului în frunte, de răbufneau geamurile, ieșeau vesele fetele de al "Mihai Sturza" și lașul întreg știa că defilează internatiștii...

**Aurel LEON**

## *ULTIMUL VAGON POȘTAL*

# Scrisoare deschisă domnului Aurel Leon

Nu sînt un cititor constant al cotidianului "Monitorul", cu atît mai mult, poate, al rubricii dumneavoastră. Îmi pare rău și îmi cer scuze, cu riscul de a mă acuza. Dar, poate că nu am avut timpul și nici locul necesar unde pot sorbi cafeaua de dimineață. Și totuși nu pot să nu vorbesc despre o excepție plăcută. Răsfoind ziarul am dat, într-una din zile, de rubrica dumneavoastră nelipsită și ca o confirmare a cotidianului "Monitorul".

Am citit de data aceasta articolul pentru că nu e pentru prima dată cînd scrieți despre "bătrînii noștri" și o faceți cu acea simplitate cuceritoare a bătrînilor noștri, cu acea vorbă dulce, misterios de dulce, care ne-a fermecat dintotdeauna.

Din condeiul dumneavoastră ați lăsat să cadă, în dimineața aceasta nu în cafelele noastre ci în inima noastră, în sufletul nostru, lacrima amară și sărată ce-și face loc printre ridurile chipurilor lor. Sub greutatea lacrimei lor inima încetează să mai bată, sufletul se oprește undeva în gît, timpul refuză să mai treacă. Ecoul căderii ei este pauza dintre două secunde eterne.

Și apoi, iar chipul lor, dăltuit în piatră, ca o confirmare a luptei în speranța ce ne călăuzește, ne ține treji și ne face să luptăm.

Poate că la unii a dispărut, dar poate că la unii, cei mai optimiști dintre ei, ea mai există.

Prinși în vîrtejul vieții cotidiene, ne-am închis atît de mult în noi. Trăim toată această goană nebună doar cu un singur cuvînt pe buze: Eu (ce să fac eu? Cum să fac eu?) El prefațează și sfîrșește toate întrebările noastre făuntrice care ne frămîntă. Ne-am închis atît de mult în egoismul din noi, încît el poate deveni o trăsătură predominantă. Trăim intens doar secunda noastră. Ne-ar fi atît de greu să o împărțim cu cel de lîngă noi.

Articolul dvs. dă speranță.

V-am scris pentru că, în primul rînd, am rămas impresionat și apoi, în timp ce citeam articolul și în special propunerea dvs. cu înființarea unui club al pensionarilor, mă gîndeam că sînt atîtea firme care sponsorizează, de multe ori chiar cu sume destul de mari, diferite concursuri de Miss, meciuri și atîtea altele, nu ar putea să pună la un loc și să finanțeze construirea unui astfel de club, sau deschiderea lui într-un spațiu. Să le pună la dispoziție personal adecvat, cald și mai ales înțelegător, iar prețurile să fie mai mult sugestive.

Nu i-ar indispune, poate , cu nimic mai mult dacă pe caloriferul electric unde bătrînii noștri își vor încălzi palmele bătătorite ca niște peceți va scrie "Pepsi-Cola" iar pe cărțile și ziarele care, tremurînd, le vom ține în mînă va scrie "Oferite de SC...SRL".

Cu toții vom ajunge, poate, într-o zi acolo unde nimeni niciodată nu și-a dorit.

Să nu o facem din obligație, să o facem din dragoste. Propuneri ar mai fi. O emisiune la radio dedicată lor în exclusivitate și nu numai, cu amintiri, muzică, cu necazurile lor, cu dorințele lor. Apoi RATC-ul, CFR-ul și mulți alții ar putea face mai mult pentru ei. "Cînd viața e de-abia o picătură/ Între minutul acest și celălalt/Și-mi pare neînțeles, că nu privim la el mai des; Că nu culegem flori, și nu zîmbim/ Noi, care atît de repede murim..."

Vă mulțumesc pentru timpul acordat.

Cu stimă,

**Dan M.**

# *Poezie și la Casa Pogor*

**Născut în satul Olișcani din Republica Moldova, Igor Isac, o figură reprezentativă a boemei artistice de dincolo de Prut, a absolvit Universitatea de Arte din Tallinn, unde a înființat societatea de cultură românească "Sadoveanu". A obținut premiul pentru regie cu filmul de metraj mediu "Atmosferă încărcată" după I.L.Caragiale (difuzat și de TVR) și a participat la multe expoziții de pictură din țară și din străinătate. Gazetar incisiv, cu o îndelungă experiență în presă, Igor Isac va ține o rubrică în cotidianul "Monitorul".**

Asistînd la una din ultimele ședințe ale cenaclului de la Casa Pogor, unde a fost pusă în discuție poezia a doi tineri poeți, pentru prima dată (și am participat și la alte ședințe), am încercat să-mi exprim și eu părerea. Discuția tocmai lua în dezbatere tehnica poetică, cînd am intervenit, afirmînd că în această direcție se poate vorbi la infinit și, de fapt, cred, nu există un statut fix al acestei tehnici, fiecare poet vine în poezie cu propria experiență și aduce, în măsura talentului, o nouă modalitate de a se exprima, intransmisibilă și care este tehnica poetică. Nimeni nu-i în stare să se bage în sufletul poetului pentru a descifra taina acestei tehnici. Ori, aceasta vine numai de la Dumnezeu. În continuare, m-am referit la versurile unuia din începători, zicînd că mi s-au părut cam ermetice, create, mai mult, grație unei bine asimilate lecturi. La o vîrstă atît de fragedă, de numai 16-17 ani, pe alocuri, pare suspectă corectitudinea textului scris. Ori, nu mă deranja dacă, pe ici, pe colo existau și unele "naivități" mataforice în favoarea unei cuprinderi mai plenare a esențelor. Apoi, n-am simțit în versuri starea timpului pe care-l trăim, ceea ce mi se pare destul de important pentru un poet. Dimpotrivă, cred, este necesară o implicare cît mai profundă în cotidianul social și chiar politic. Să ne amintim de poezia socială și politică a lui Eminescu.

Fiindcă, însuși timpul ne oferă această șansă istorică, ce, să nu ne facem iluzii, va dura la nesfîrșit. Dacă aceste versuri erau publicate în perioada totalitaristă, cred că nu deranjau pe nimeni, astăzi însă, aceste versuri, publicate, din păcate, pur și simplu, nu vor fi citite de nimeni.

Reieșind din ciclurile de versuri propuse pentru discuție, este imposibil și chiar irresponsabil de prezis viitorul unui poet.

Se poate doar vorbi de unele calități poetice pe care le are sau nu le are persoana respectivă. Nu cred că este suficient, pentru a fi poet, doar să scrii poezie tehnic bună, mai sînt necesare și niște calități morale deosebite, cum ar fi, spre exemplu, sacrificiul în numele unui ideal, adică în numele Adevărului.

Apoi, nu tot ce ține de avangardă e și artă. Există suficiente aberații avangardiste atît în România, dar mai ales în Occident, care se prezintă drept mari dezvăluiri artistice...

Exprimîndu-mi în continuare părerile, la un moment dat, ( nu mai țin minte după care frază), brusc și brutal am fost întrerupt de conducătorul cenaclului, domnul Lucian Vasiliu, care mi-a reprosat că înainte de a păși pragul Casei Pogor să învăț a mă exprima corect românește. Adică, ce-s cu aceste așa că, fiindcă, pentru că, etc... Am rămas, bineînțeles, stupefiat și, neștiind cum să procedez, mi-am cerut scuze pentru incorectitudinile lingvistice, cu care am deranjat urechea fină a domniei sale. Oare, atît de mult să-l fi deranjat pe domnul Vasiliu modestele mele păreri, fie chiar, pe alocuri, incorect exprimate lingvistic, ca să uite de existența eticii elementare, întrerupîndu-mă într-un mod cinic și agresiv?! Nu cred... Pare-mi-se că la mijloc e altceva, mai grav. Să dea Domnul să greșesc, dar mi s-a creat impresia că cei care vin la Casa Pogor, într-un fel sau altul, trebuie să-și îmbrace gîndurile în uniformă, deoarece ele nu trebuie să depășească nivelul de gîndire al domnului Lucian. Aici se vorbește aproape în șoaptă, probabil să nu fie deregiată starea poetică (sau poate să nu fie auzite că-că-ielile de ordin spiritual). Și după cum a afirmat domnia sa, politica n-are ce căuta în artă, la Junimea.

Această atmosferă, am senzația, că miroase a "epocă de Aur"

E firesc să fie așa. Numai odată cu apariția unui fenomen extraordinar, fie în domeniul cultural, social sau politic, se va putea vorbi la Iași de o adevărată ieșire din comunism.

Vis-a-vis de termenul "integrarea culturală", a celor două maluri ale Prutului, la modă acum, dar care, deocamdată, mai mult e vorbă goală, amintind de vitregia de ordin spiritual și lingvistic în care un timp îndelungat s-a aflat Basarabia, ar putea fi o scuză. Dar n-am dorit această scuză nici din partea domnului Vasiliu, nici din partea altcuiva. Personal, m-am simțit ofensat în măsura în care, prin manifestarea sa nefastă, domnul Vasiliu a ofensat esența și gloria cenaclului. Dacă ar trebui să-și ceară scuze, atunci, numai de la cenaclu. Sper, grație bunei cuviințe, la una din viitoarele ședințe, domnia sa să-și repare greșeala.

**Igor ISAC**

# Casa Pătrată în război cu două ziare ieșene

În presa ieșeană au apărut unele tentative de atac la adresa "Monitorului", mai ales după ce se aflase că ziarul a depus un dosar de licitație pentru un spațiu din strada Smîrdan nr. 5, reprezentînd douăzeci de camere, viitoare birouri redacționale, situate la etajul trei al unui fost cămin de nefamiliști. S-a vădit, apoi, că atacurile erau pur și simplu făcute cu rea credință, dovedind lipsă de colegialitate și venin gazetăresc. Una e să polemizezi în legătură cu un articol, alta e să contești dreptul a 150 de angajați, colaboratori permanenți și colaboratori ocazionali să activeze în cadrul publicațiilor "Monitorul". Vor fi cazuri, stimați colegi de breaslă, cînd va trebui să lăsăm deoparte dihoniile și să ne unim, să ne "sindicalizăm", adică, pentru a reuși să-i lovim pe cei cărora nu le convine deloc să se manifeste libertatea presei. Licitația a avut loc săptămîna trecută, pe 18 martie, la sediul RA "Locuința", cotidianul "Monitorul" adjudecîndu-și spațiul despre care facem vorbire. Nu de bucurie și de plăcere se mută redacția publicațiilor "Monitorul", împreună cu agenția de publicitate "Nord-Est", cu agenția de știri "Nord-Est PRESS" și cu centrul de culegere și tehnoredactare computerizată, tocmai în zona Bucșinescu, lîngă râu famata berărie "Bucșinescu", ci de nevoie, volumul activităților de presă fiind mult prea mare pentru spațiul insuficient din Bulevardul Copou nr. 19. Celelalte cotidiene ieșene posedă, cît de cît, spații corespunzătoare pentru activitățile de presă pe care le au, așa că nu e deloc anormal ca și "Monitorul", împreună cu săptămînalul "Monitorul Expres", să-și desfășoare activitatea omenește, într-un spațiu acceptabil măcar ca suprafață, dacă nu ca situare strategică într-o zonă ultracentrală a orașului nostru.

Auzim că, din nou, dinspre Casa Pătrată, sediul local al Puterii din scumpa noastră patrie, se pregătește un atac mișelesc la adresa a două ziare din Iași, incomode domniilor lor. Este vorba despre o adresă, care va fi înaintată Primăriei ieșene, în care, pe baza unor vicii de formă, se va solicita anularea licitației tuturor pozițiilor, care s-a făcut pe 18 martie. În fapt, adresa urmărește atacarea a două ziare, "Monitorul", care a cîștigat spațiul pentru birourile redacționale, și "24:ORE", care a obținut un spațiu, pe Bulevardul Ștefan cel Mare și Sfînt, unde va funcționa agenția de publicitate "24:ORE Design". Sigur că da, domnii de la Casa Pătrată încearcă, prevalîndu-se de hotărîri fanteziste, să dea la cap celor două ziare, care le-au demascat întotdeauna matrapazîlîcurile și toate celelalte tentative de acaparare de regii autonome, clădiri de patrimoniu și tot așa. Rușine să le fie obrazului! Niște funcționari de partid, plini de ură, caută să-și scoată colții veninoși și să muște. Au găsit, vezi bine, două victime, două ziare care le stau în coaste. De ce, domnilor funcționari de partid și de stat, nu ați făcut, pînă acum, nimic pentru a-l goni din Casa "AD Xenopol" pe cetățeanul Gheorghe Irimia, dovedit că ocupă ilegal această clădire de patrimoniu? Stă academicianul Al. Zub cu cărțile și documentele vraf pe holurile Institutului "A.D. Xenopol" de ani de zile și așteaptă ca dumneavoastră să acționați pentru a elibera clădirea patronului spiritual al prestigiosului institut de istorie, în schimb ați găsit repede vicii de formă în desfășurarea licitației din 18 martie. Nu vom tolera această tentativă nerușinată de a pune pumnul în gura la două ziare ieșene. Ne-am săturat cu toții să asistăm la jalnicul spectacol de "trimitere în contencios" a tuturor deciziilor Primăriei ieșene, tot pe baza unor vicii de formă, pe care vă pricepeți să le descoperiți numai atunci cînd vă dictează obscurele interese de partid.

**Cornel CRISTOIU**

PULS PULS PULS

# Casa Pătrată în război cu două ziare ieșene

În presa ieșeană au apărut unele tentative de atac la adresa "Monitorului", mai ales după ce se aflase că ziarul a depus un dosar de licitație pentru un spațiu din strada Smîrdan nr. 5, reprezentînd douăzeci de camere, viitoare birouri redacționale, situate la etajul trei al unui fost cămin de nefamiliști. S-a vădit, apoi, că atacurile erau pur și simplu făcute cu rea credință, dovedind lipsă de colegialitate și venin gazetăresc. Una e să polemizezi în legătură cu un articol, alta e să contești dreptul a 150 de angajați, colaboratori permanenți și colaboratori ocazionali să activeze în cadrul publicațiilor "Monitorul". Vor fi cazuri, stimați colegi de breaslă, cînd va trebui să lăsăm deoparte dihoniile și să ne unim, să ne "sindicalizăm", adică, pentru a reuși să-i lovim pe cei cărora nu le convine deloc să se manifeste libertatea presei. Licitația a avut loc săptămîna trecută, pe 18 martie, la sediul RA "Locuința", cotidianul "Monitorul" adjudecîndu-și spațiul despre care facem vorbire. Nu de bucurie și de plăcere se mută redacția publicațiilor "Monitorul", împreună cu agenția de publicitate "Nord-Est", cu agenția de știri "Nord-Est PRESS" și cu centrul de culegere și tehnoredactare computerizată, tocmai în zona Bucșinescu, lîngă râu famata berărie "Bucșinescu", ci de nevoie, volumul activităților de presă fiind mult prea mare pentru spațiul insuficient din Bulevardul Copou nr. 19. Celelalte cotidiene ieșene posedă, cît de cît, spații corespunzătoare pentru activitățile de presă pe care le au, așa că nu e deloc anormal ca și "Monitorul", împreună cu săptămînalul "Monitorul Expres", să-și desfășoare activitatea omenește, într-un spațiu acceptabil măcar ca suprafață, dacă nu ca situare strategică într-o zonă ultracentrală a orașului nostru.

Auzim că, din nou, dinspre Casa Pătrată, sediul local al Puterii din scumpa noastră patrie, se pregătește un atac mișelesc la adresa a două ziare din Iași, incomode domniilor lor. Este vorba despre o adresă, care va fi înaintată Primăriei ieșene, în care, pe baza unor vicii de formă, se va solicita anularea licitației tuturor pozițiilor, care s-a făcut pe 18 martie. În fapt, adresa urmărește atacarea a două ziare, "Monitorul", care a cîștigat spațiul pentru birourile redacționale, și "24:ORE", care a obținut un spațiu, pe Bulevardul Ștefan cel Mare și Sfînt, unde va funcționa agenția de publicitate "24:ORE Design". Sigur că da, domnii de la Casa Pătrată încearcă, prevalîndu-se de hotărîri fanteziste, să dea la cap celor două ziare, care le-au demascat întotdeauna matrapazîlîcurile și toate celelalte tentative de acaparare de regii autonome, clădiri de patrimoniu și tot așa. Rușine să le fie obrazului! Niște funcționari de partid, plini de ură, caută să-și scoată colții veninoși și să muște. Au găsit, vezi bine, două victime, două ziare care le stau în coaste. De ce, domnilor funcționari de partid și de stat, nu ați făcut, pînă acum, nimic pentru a-l goni din Casa "AD Xenopol" pe cetățeanul Gheorghe Irimia, dovedit că ocupă ilegal această clădire de patrimoniu? Stă academicianul Al. Zub cu cărțile și documentele vraf pe holurile Institutului "A.D. Xenopol" de ani de zile și așteaptă ca dumneavoastră să acționați pentru a elibera clădirea patronului spiritual al prestigiosului institut de istorie, în schimb ați găsit repede vicii de formă în desfășurarea licitației din 18 martie. Nu vom tolera această tentativă nerușinată de a pune pumnul în gura la două ziare ieșene. Ne-am săturat cu toții să asistăm la jalnicul spectacol de "trimitere în contencios" a tuturor deciziilor Primăriei ieșene, tot pe baza unor vicii de formă, pe care vă pricepeți să le descoperiți numai atunci cînd vă dictează obscurele interese de partid.

**Cornel CRISTOIU**

# O analiză a reformelor agrare din România (1)

Viața noastră politică a fost dominată, în lumea satelor mai ales, de teamă că se vor întoarce moșierii, amenințare vînturată mai mult în timpul campaniei electorale. Revenire posibilă, doar dacă cineva i-ar fi reînviat din mormintele în care își dorm somnul veșnic, unii dintre ei trimiși acolo de către călăii comuniști înscăunați de Stalin după 1946.

Această gogoriță a servit, alături de altele, drept argument electoral folosit chiar de președintele Iliescu, care știe adevărul istoric, dar nu a dezmințit niciodată neadevărul, el servindu-i interesul de a fi reales.

Acest demers este generat de existența numeroaselor neîmpliniri și abuzuri din acțiunea de restituire a terenurilor agricole și celor din intravilan.

Pentru a face o analiză corectă a situațiilor, să trecem succint în revistă istoricul celor trei reforme agrare, semnificative pentru România ce au fost aplicate pe parcursul ultimilor 130 de ani.

Prima împroprietărire a fost cea înfăptuită sub domnia lui Alexandru Ioan Cuza în anul 1864, pe teritoriul celor două principate, Moldova și Muntenia, a doua - și cea mai importantă - s-a realizat după terminarea războiului din 1916 de către guvernul României întregite, sub domnia regelui Ferdinand și cea de a treia (de mai mică anvergură) în anul 1945, de către guvernul de "largă concentrare democratică" impus de către gauleiter-ul stalinist, Vișinski.

Prin reforma agrară din 1864, înfăptuită sub guvernul condus de Mihail Kogălniceanu, pe teritoriul principatelor Unite (Moldova, Muntenia și cele 3 județe alipite la Moldova după războiul Crimeii din 1856) au fost împroprietăriți 467.840 capi de familie, cu o suprafață de 1.766.259 hectare.

Merită notată o trăsătură principală a acestei reforme: împărțirea terenurilor agricole s-a corelat cu numărul animalelor de muncă existente în gospodăriile rurale; astfel, gospodăriile fruntașe care aveau 4 boi formau prima grupă, cele cu 2 boi - a doua grupă - iar cele cu o vacă a treia. S-a mai format și o a patra grupă, cuprinzînd aproape 60 mii capi de familie ( circa 13% din totalul împroprietăriților) care au primit locuri de casă.

Datele împroprietăririi din 1864, numită în popor " a lui Cuza" sînt redate în tabelul de mai jos

Se remarcă mărimea de aproape 1,5 hectare a loturilor de casă acordate, de comparat cu cei 250 metri pătrați legiferați de puterea comunistă! Iar din corelarea suprafeței împroprietărite cu existența animalelor de muncă se vede grija cîrmuitorilor ca terenurile agricole să poată fi lucrate, lucru care nu se poate spune că a fost în atenția legiuitorilor ce au elaborat actuala lege a fondului funciar, unde se stipulează să se restituie doar pămîntul, nu și animalele predate la colectivizare.

O altă trăsătură a primei reforme agrare, cu limitele ei impuse de condițiile istorice, este că s-a dat posibilitate de trai la mai mult de 2,8 milioane suflete, adică jumătate din populația de atunci a țării.

Cea mai temeinică și cuprinzătoare reformă agrară a fost cea legiferată și aplicată după primul război mondial, între anii 1918-1926.

În cei peste 50 de ani ce trecuseră de la împroprietărirea domnitorului Cuza, datorită raporturilor înrăutățite dintre moșieri și țărani, agravate considerabil prin legea învoielilor agricole, numeroase loturi țărănești au fost acaparate de moșieri ori s-au fărîmițat prin moșteniri, astfel că baza de trai a țărănimii s-a îngustat. Nici răscoalele periodice, nici strădaniele regelui Carol I-ul de a promova reforme, nu au reușit să rezolve problema țărănească.

Imediat după intrarea României în război în 1916, regele Ferdinand a făgăduit solemn că se va îngriji de elaborarea a două legi capitale: legea reformei agrare și cea electorală a votului universal.

**Constantin IURAȘCU**

| Nr. gospodării | Înzestrare cu animale de muncă | % din total | Suprafața primită pe gospodărie | | Total suprafață acordată | % |
|---|---|---|---|---|---|---|
| | | | Moldova | Muntenia | hectare | |
| 71.912 | 4 boi | 15,4 | 7,87 | 5,51 | 413.202 | 23,4 |
| 202.075 | 2 boi | 43,2 | 5,73 | 3,72 | 882.728 | 21,8 |
| 134.132 | 1 vacă | 28,7 | 3,57 | 2,30 | 384.708 | 21,8 |
| 59.721 | - | 12,7 | 1,43 | | 85.621 | 4,8 |
| 467.840 | x | 100,0 | x | x | 1.766.259 | 100,0 |

# Argumente pentru revenirea la ortografia clasică

Controversa care s-a iscat în jurul recentei hotărîri a Academiei Române de a reveni la scrierea lui â în interiorul cuvintelor și a formelor "sunt, suntem, sunteți" a luat proporții de-a dreptul uluitoare.

În 1948 se trece la reforma învățămîntului cu urmările ei nefaste.

Astfel, cărțile de limba română se transformă într-o culegere de texte sovieto-ruse; spre edificare: "Zoia Cosmodemianscaia", "Așa s-a călit oțelul" de Ostrovschi, "Tînăra gardă" de Faduk, alături de care și cîțiva autori necunoscuți: I. Păun Pincă, T.Neculuță, Alexandru Sahia.

Marii noștri scriitori ca: M.Eminescu, V.Alecsandri, G.Coșbuc sunt cenzurați, marginalizați sau chiar excluși din programele școlare și din biblioteci - Al.Macedonski, L.Blaga s.a..

Procesul de rusificare își întinde tot mai mult aria. În anul 1953, după apariția lucrării lui Stalin "Marxismul și problemele lingvisticii", este adusă la ordinea zilei reforma ortografiei, care a avut "la dispoziție exemplul ortografiei ruse". (Mic dicționar ortografic - Academia RPR 1953, pag.9); asta cu scopul vădit tendențios de a trece sub tăcere latinitatea limbii române și a exagera influența elementului slav. Ortografia din 1953 - stabilită în grabă și fără suport științific - ne va fi impusă fără drept de apel și va înlocui ortografia anterioară.

Decizia actuală a Academiei Române de a reveni la ortografia clasică este astfel justificată, atît prin scopul urmărit, cît și prin fundamentul strict științific care stă la baza stabilirii regulilor ortografice.

De asemenea exemple de pronunțare eronată din necunoașterea etimologică și semantică: "mai superior" și "foarte optime" - adjective din limba latină la formele de comparativ și superlativ: "mai sus", "foarte bune". Pentru a preciza ortografia vocabularului limbii române trebuie să ținem seama că fondul ei principal de cuvinte (60% după Al. Graur - în circulație frecvența de 83%) și structura gramaticală sunt de origină latină. De asemenea, trebuie menționat că și sistemul fonetic al limbii române derivă din sistemul fonetic latin, cu unele deosebiri care se datoresc evoluției istorice a limbii și în parte influenței sistemului fonetic slav.

Astfel, vorbele din limbile clasice - latina și elina - au ajuns la formele actuale din limba română, ca și celelalte limbi romanice, prin transformarea sau degradarea unor sunete:

- vocala "a" se transformă în "ă" sau "â"
- vocala "i" în : "e", "o", "â" sau închis în vorbe cu prefixul "in" și "im".

De aici deducem logic că sunetele în mod diferit transformate să le însemnăm prin litere diferite.

"Romanus"-român; "incipio"- încep.

Grafia diferențiată va da răspuns ai multe întrebări cu privire la păstrarea aceleiași litere în familia de cuvinte, în flexiune la verbe - precum și în vocabularul limbilor romanice. Cuvîntul "manus" și derivatele lui din limba latină: "mania, manicae, manifestus, manipularis, manufacere, manufactus etc" au corespondente în limba română: "mînă" și familia lui de cuvinte: cu "a" în : "a manipula, manufactură, manifest, manivelă etc; cu "ă" mănușă, mănunchi etc; cu "â" mînecă, a mînui, neîndemînatic etc.

La fel și în limba franceză se păstrează "a" în "main"

Alte derivate din cuvintele latine sau limbile romanice:

lat. "campus" cu derivatele lui: campester, tris; campestria, Campania; fr. campagne, camper, champion au derivate în limba română: a campa, companie, cîmpenesc, champion

lat. "calcaneum" (osul călcâiului) în lb. română: calcaneul, calcan, a călca, călcîi

lat. "panis" și derivatele: panarium, panificium, paniceus

lb. română: pâine, pâne, pâinar (pânar) neologism panificație; lb. franceză pain.

lat. canis și derivatele: caninus, canina, cattelus, canicula

lb.română: câine, câne, canin, canicula, cățel, cățelandru etc.

"cantus" și derivatele: canta, cantor, cantrix, cantare etc.

fr. chant, chanter, chanson, chansonette etc.

lb. română: "cântec", cantor, cântăreață, a cânta.

De precizat că schimbarea sunetului "a" apare prin derivație numai în rădăcina cuvintelor dar și prin flexiune în conjugare, la verbele de conjugarea I:

"a cânta-cântare", cântă, a cântat, cântând.

II Transformarea sunetului "i" în "î" nu ridică probleme deosebite în grafia lui. Se scrie cu "î" în unele cuvinte care derivă din cele cu prefixul "in" sau "im": înflori, începe, încerca, înfige, înplânta, împlini, împărtăși; de asemenea la sfîrșitul verbelor de conjugarea a IV-a în "î": a dobori, a coborî ect., cât și în derivatele lor:

III. Revenirea la formele indicativului prezent: v. a fi, sunt, ești, este, suntem, sunteți, sunt,- cu corespondentele de la verbul lat. "esse" la ind.prez: sum, es, est, sumus, estis,'sunt (fr.suis, es,est, sommes, etes, sont) este pe deplin justificată cu atât mai mult, cu cât avem forme asemănătoare și chiar identice în ambele limbi la indicativ imperfect, lat. erat, eras, erat, eramus, eratis, erant; perfect: fui, fuisti, fuit, fuimus, fuistis, fuerunt; imperfect limba română: eram, erai...;perfectul simplu: fui, fuși, fui...

Motivația din prefața acelui "Mic dicționar ortografic" pag. 21 - că formele din limba română, la indicativ prezent, "sînt, sîntem, sînteți" corespund cu "rostirea populară" deci și grafia lor - este în contradicție cu afirmația ( de la pag. 17, op.cit.). "Ortografia (1953) redă în principiu pronunțarea literară românească". În concluzie, hotărîrea actuală a Academiei Române referitoare la grafia sunetului "â" în mijlocul cuvintelor și a formelor:"sunt, suntem, sunteți", este o decizie salutară și un început promițător pentru reforma ortografiei limbii române.

Însușirea și deprinderea unei noi ortografii constituie pentru cei mai mulți o dificultate și cere un efort de necontestat. Dar fiec

SPORT SPORT

## SPORT CAN-CAN

### • *Josimar a luat drumul închisorii*

Josimar a fost una dintre vedetele echipei de fotbal a Braziliei la CM din Mexic 1986. Odată cu trecerea timpului el a decăzut tot mai mult ajungînd ca în ultima vreme să evolueze în campionatul bolivian. Recent, a fost arestat de Poliția din Rio de Janeiro sub acuzația de contrabandă cu cocaină. Josimar, care are 31 de ani, riscă să-și petreacă în închisoare... cîteva sezoane bune.

### • *Linford Christie se va retrage în 1994*

Atletul englez Linford Christie campion olimpic la Barcelona în proba de 100 de metri a declarat că are de gînd să se retragă din activitatea competițională în toamna lui 1984, după jocurile Commonwealthului. Nu sînt adevărate zvonurile care spun despre mine că sînt un afemeiat și un bețiv și din cauza asta nu mai pot face față alergării. Vreu doar să mă retrag în plină glorie" a ținut să precizeze Linford.

### • *O echipă întreagă de vînzare*

John Beck, antrenorul echipei de fotbal Preston North End din liga a II-a engleză a pus întreaga echipă pe care o conduce pe lista de transferări. Aceasta este urmarea faptului că din ultimele 14 partide, Preston n-a cîștigat decît trei. Suporterii se întreabă însă: după ce vindem toată echipa, va juca Beck cît 11?

### • *Fetița milionară*

Germanca Franziska van Almsick, la doar 14 ani este cea mai rapidă înotătoare din lume pe distanța de 50 m. Fiind deja o celebritate în lumea sportului, Franziska semnează pe zi ce trece tot mai multe contracte publicitare. După cel cu firma de echipament Arena în valoare de 700 mii dolari, zilele trecute ea a încheiat un contract asemănător cu celebrul producător de ciocolată "Milka" (pentru doar 450 mii dolari).

**Ion C.**

*Suflet de microbist*

# Un demon pesimist ne-a spus că semne rele anul are

Colegul nostru Eugen Florescu își exprima în numărul de Anul Nou al MONITORULUI speranța că anul 1993 ne va aduce cîteva promovări îndelung așteptate de iubitorii sporturilor de echipă din Iași. Să recapitulăm: echipele de baschet masculin și feminin ale Politehnicii se plimbau cu dezinvoltură prin serie. În special, băieții lui Radu Boișteanu începuseră să fie gratulați cu epitete made in USA, gen "dream-team", "Magic Costel" (știți dumneavoastră care Costel) Handbaliștii de la Poli Mecon navigau la 4 lungimi distanță de celelalte echipe ale seriei. Rugbyștii de la Poli Agronomia luptau de la egal la egal (și nu prea... amical) cu Rulmentul Bîrlad pentru promovarea în divizia A!. Cît privește fotbalul, în afară de Constructorul (care cîștiga cu aceeași ușurință în deplasare ca și pe Bahlui) mai era și CFR Tepro din "Divizia micilor ambiții" cu speranțe de promovare în eșalonul superior.

Luna martie ne-a adus însă "șocul baschetului". Ambele echipe, cea feminină, dar mai ales cea masculină nu au reușit să obțină promovarea în turneele desfășurate în inima Trasilvaniei și în cea a Olteniei. Dincolo de amărăciunea eșecului, însă, un demon strecoară în sufletul microbistului o undă de scepticism care se răsfrînge și asupra celorlalte candidate la promovare.

Și demonul acesta pesimist ne șoptește că nici la Poli Mecon nu este totul în roz. Că după plecarea artizanului acestei echipe, prof. C.Bădulescu echipa nu a mai obținut nici un punct de afară și în plus în ultimul meci a lipsit (din motive neelucidate) și omul cu golul, Vasile Stanciu. Același demon ne mai psune că totuși promovarea la rugby se joacă la Bîrlad și ne amintește cît de recalcitrant s-au comportat bîrlădenii chiar pe stadionul Agronomia din Iași. În sfîrșit, chiar Constructorul a pierdut un meci la Comănești în fața unei echipe cu care în toamnă n-ar fi avut probleme. Iar tandemul harghitean Toplița-Odorhei de-abia așteaptă și alte defecțiuni. Dar, nu e vorba decît de un demon pesimist. Handbaliștii, rugbyștii și fotbaliștii ieșeni au însă posibilitatea să-l infirme.

**G.I.NICOLAE**

*Deși nu mai emite.*

## VOX T va juca fotbal cu MONITORUL!

Sîmbătă, 27 martie cu orele 17,30 va avea loc la Sala Polivalentă din Iași meciul amical de minifotbal dintre echipa postului de radio Vox T (Unirea) și selecționata cotidianului MONITORUL. Această partidă a ambițiilor va oferi prilejul suporterilor celor două echipe să-și încurajeze favoriții, mai ales că organizatorii anunță intrarea gratuită. Sponsor Oficiul Județean pentru Tineret și Sport Iași (director Dan Pavelescu).

**Leonard CĂNĂNĂU**

## CFR Tepro continuă marșul triumfal

În campionatul diviziei C la fotbal, echipa CFR Tepro Iași își continuă marșul spre promovare învingînd fără drept de apel cu 3-1 la Belcești echipa locală Victoria. Deși creditată cu șansa a doua, echipa din Pd. Iloaie încă mai speră după victoria de la Iași cu 2-0 în fața lui Loctrans. Iată celelalte rezultate: Unirea Ruginoasa-Politehnica II Iași 3-2; Foresta Ciurea-Mobila Iași 3-0; Unirea Mircești-Progresul Iași 3-1; Unirea Valea Seacă-Gloria Bălțați 4-1, Suprem Iași-Fortus Iași 3-0; Voința Moțca-Viitorul Gropnița 6-0; Siretul Pașcani a avut tur liber. Podiumul clasamentului se prezintă astfel:

1. CFR Tepro 32 p (97-7); 2. Unirea Pd. Iloaie 24 p (62-24); 3. Foresta Ciurea 21 p (41-22).


## ANUNȚ

Începînd cu data de 1 aprilie 1993, nu mai este valabilă pentru stadionul Constructorul nici un fel de legitimație de acces fără viza pe anul 1993. Persoanele oficiale - ziariști, fotoreporteri, autorități locale, vor beneficia de legitimații speciale nominalizate

**Conducerea clubului FC Constructorul Iași**


## Descendentul regilor Italiei va împlini în curînd 21 de ani

Cucerind-o pe cea mai frumoasă dintre romane, a reușit să-i facă pe compatrioții săi geloși și mîndri în același timp.

Din cauza interzicerii la care este supusă familia de Savoia începînd cu 1946, Emmanuel Philibert, 21 de ani, prinț de Piemont și de Veneția, s-a născut și trăiește la Geneva. Nu a pus niciodată piciorul în Italia.

Totuși el a cîștigat, fără să tragă nici un foc, o frumoasă bătălie, izbutind s-o cucerească pe femeia pe care italienii au ales-o, cu o covîrșitoare majoritate, cel mai mare sex-simbol în viață al Italiei.

Povestea s-a petrecut în aprilie 1992 la o prezentare de modă sub egida creatorului Jean-Paul Gauttier. Aici, Francesca Dellera, în vîrstă pe atunci de 26 de ani și vedetă a filmului lui Marco Ferreri "La Chair" l-a întîlnit pentru prima oară pe Emmanuel Philibert, moștenitor al tronului Italiei și student la arhitectură. Doar o privire a declanșat un "coup de foudre" reciproc. "Este cel mai seducător din familia de Savoia" a mărturisit Francesa unui fotograf care li s-a alăturat într-un local de noapte din Paris. Emmanuel Philibert a declarat "întotdeauna bărbaților din familia noastră le-au plăcut femeile foarte frumoase. "Cei doi au dansat, au rîs și și-au vorbit mîncîndu-se din ochi pînă la ora 5 dimineață. La revărsatul zorilor Francesca a părăsit singură discoteca ducîndu-se la hotel. Emmanuel a ajuns ceva mai tîrziu. Chestiune de discreție princiară. Nu s-au mișcat dinăuntru timp de 3 zile. Ceva mai tîrziu, prințul a declarat. "Ce rost are să mă ascund, sînt foarte îndrăgostit." "Fiul meu și această tînără actriță", a declarat Victor Emmanuel, tatăl prințului, "sînt amîndoi tineri, foarte frumoși și liberi să facă tot ceea ce vor."

Ce doi au recepționat mesajul și s-au întîlnit la mijlocul lunii mai, tot la Paris, pentru cîteva zile de pasiune nebună. O pasiune la înălțimea temperamentului lor, temperament de care Francesca nu duce lipsă. Se spune că frumoasa romană le-a lăsat amintiri de neșters, printre altora și lui Yannick Noah și lui Cristophe Lambert. Cea căreia italienii i-au dat porecla SEXE, a declarat cu ocazia filmărilor din 1990 pentru filmul "La Chair" "Momentul cel mai tare al existenței mele s-a derulat într-o cameră, unde am petrecut o săptămînă întreagă făcînd dragoste"

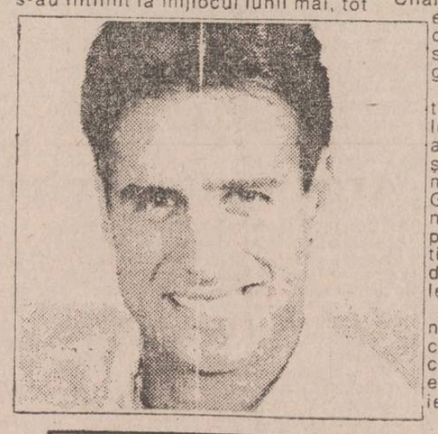

Referitor la tînărul prinț, natura l-a înzestrat cu multiple talente, în special cel al picturii. În atelierul său renunță adesea la șevalet, așezat în fața unei măsute ce a aparținut lui Van Gogh, pentru a lucra într-o manieră mult mai directă. "Pictez pentru propria-mi plăcere. Practic "body painting" folosindu-mă de trupurile unor tinere pe care le înfășor în hîrtie..."

Această idilă va da oare naștere unei povești adevărate cu zîne? Prințul se va însura cu ciobănița lui sau aceasta va genera o capodoperă artistică nepieritoare? **(G.P.)**

## Înscenări

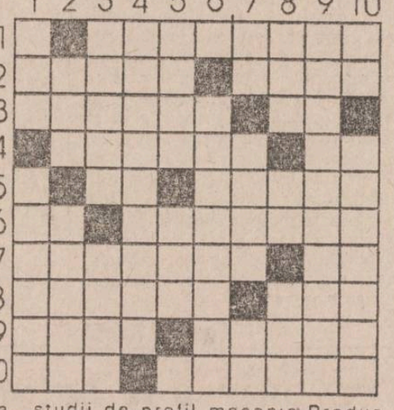

**Orizontal:** 1. Masă de antreu. 2. Director care nu acceptă abaterile-Căi de circulație pe lîngă marile artere. 3. Supraveghetor de linie de serviciu-Sperietoare pentru găini. 4. Parchet făcut oglindă-Os sculptat în manieră cubistă. 5. O idee mai la dreapta!-Astea, vezi doamne sînt cineva în cartier(sg). 6. Gură de rai!. 7. Luați în brațe, dar nu răsfățați-Ness consumat cu economie!8. Copii trase la indigo, cam degradate-Se are bine cu toată lunea. 9. Nopțile cele mai lungi-Semne rele pentru "cititorii"în stele. 10. Paznic în Copou, în prag de pensie-Unul care se ține falnic.

**Vertical:** 1. Cheia de boltă a unei construcții reușite-Săpat așa...ca-ntre artiști 2. Paznic rău... dat dracului-Astea scapă ușor cu fuga. 3. Diagnostic ce atestă o insuficiență respiratorie-Oameni stăpîniți 4. Masă extensibilă .după chef. 5. Om de ispravă lăudat de toate neamurile-Loc de odihnă pe veci. 6. Noxă din aerul Carpaților. 7. Ivăr tras pe jumătate!-A face studii de profil mecanic-Produs după capul olarului. F.Dace față ca trăgător de elită-Un cuvînt de mulțumire-Susținători ai unor partide abia înființate(sg). 9. Apărute după niște ruperi de nori 10. Seve . din adîncuri! Aruncător de săgeți otrăvite

**Dicționar: NAT, EAC.**

**Toma POPESCU**

## În Campionatul italian de fotbal deja au început tranzacțiile pentru sezonul viitor

### • *Roma îl vrea pe bulgarul Stoicikov • Scifo va ateriza la Napoli?*

Deși returul campionatuli italian e abia la jumătatea sa, piața tranzacțiilor pentru sezonul viitor a început deja să funcționeze. Prima mare lovitură a dat-o Inter, prin achiziționarea olandezilor Bergkamp și Jonk (lor li se vor alătura după cîte se pare Melli de la Parma și Ganz de la Atalanta). Să vedem ce mutări de răspuns pregătesc adversarii ei.

Milan: antrenorul Capello este nemulțumit de evoluția echipei sale și doreste cît mai puține modificări pentru sezonul 1993-94. Singura incertitudine este Gullit al cărui contract expiră în această vară și care nu prea a mai prins formația după venirea lui Papin. "Bătrînul" Serena se retrage la Udinese.

Juventus: torinezii au un vis mare: aducerea în II Calcio a iugoslavului Boksic și a brazilianului Romario, care să alcătuiască, împreună cu Vialli "un atac monstruos" (expresia îi aparține antrenorului Trapattoni). Dacă tratativele cu Olympique și respectiv Eindhoven se vor încheia cu succes, s-ar putea ca Moller și Platt să fie nevoiți a-și face bagajele.

Napoli: un singur lucru se știe cu certitudine la Napoli: brazilianul Careca va fi înlocuit de compatriotul său Muller (tot vîrf de atac). Ferlaino, președintele clubului, face eforturi deosebite pentru a-l aduce pe Scifo de la Torino. Suma cerută de el este însă extrem de mare. Un: deva în jurul a 10 milioane de dolari.

Roma: de la echipa romană vor pleca antrenorul Boșkov și argentinianul Caniggia. Se încearcă în momentul de față un schimb cu FC Barcelona: Caniggia contra spaniolului Guardiola. Deși la început au fost tratative și cu bulgarul Stoicikov acestea au eșuat.

Sampdoria: de aici nu pleacă nimeni. E foarte posibil însă să-și facă apariția sîrbul Jokanovici și suedezul Schwartz. Singurul jucător căruia îi expiră contractul în această vară este Katanec dar îi va fi reînnoit cu siguranță.

Torino: fundașul Bruno își face valizele pentru Manchester City, iar brazilianul Casagrande e în tratative înaintate cu Parma. "Il Toro" este gata să-l ia sub aripa sa pe argentinianul Balbo (plătind 8 milioane de dolari lui Udinese) și pe croatul Boban care s-a plictisit să mai lustruiască banca rde rezerve a lui Milan. Incertă este situația portarului Marchegiani, pe care și-l doresc și Lazio și Fiorentina.

**Ion C.TEODOR**

## În Anglia, fotbaliștii străini sînt cel mai bine plătiți

O statistică dată recent publicității în Marea Britanie relevă faptul că fotbaliștii străini sînt mult mai bine plătiți decît autohtonii în campionatul englez. Cel mai grăitor exemplu este cel al francezului Eric Cantona, al cărui transfer de la Leeds la Manchester United a costat 1,2 milioane lire (aproape 2 mil. dolari). Eric este urmat în acest top al milioanrilor de danezul John Jensen (venit de la Brondby la Arsenal pentru 1,1 milioane lire) de suedezul Anders Limpar (activînd în acest moment tot la Arsenal și de israelianul Rony Rosenthal (Liverpool). Abia pe poziția a V-a găsim un englez: vîrful de atac Roy Wegerle pentru care Blackburn Rovers a plătit formației Queen's Park Rangers 920 000 de lire. Ținînd cont de această realitate, nu mirá pe nimeni faptul că în Anglia evoluează în momentul de față nu mai puțin de 48 de fotbaliști străini.

**I.C.T.**

## Ali Kadjar, ultimul reprezentant al dinastiei care a condus destinul Iranului timp de două sute de ani

Dinastia Kadjar a fost întemeiată la sfîrșitul secolului al XVIII-lea de un rege eunuc, viclean și temut. Astăzi reprezentantul familiei prințul Ali Kadjar încearcă să întoarcă ceasul istoriei, pentru că memoria uneori "uită" iar prințul Kadjar are o poveste.

În general se consideră că Iranul modern a fost opera familiei ultimului șah, dinastia Pahlavi. Ali Kadjar în vîrstă de 62 de an nu contestă acest lucru, ci subliniază faptul că la întemeierea Iranului modern a contribuit și familia sa care a condus destinele imperiului timp de peste 200 de ani. Iată ce declară prințul Ali Kadjar: "Nu aș putea spune că nu mai pot de dragul familiei Pahlavi, dar nici nu îi detest. În schimb adevărul trebuie restabilit: ei nu sînt singurii reprezentanți ai dinastiilor imperiale persane". Stabilit în Franța, la Nevilly, prințul trăiește înconjurat de o galerie de tablouri care stă mărturie unui trecut prestigios. Printre acestea se detașează portretul unchiului său, Soltan Ahmad Shah, detronat în 1925 de un obscur ofițer numit Reza Klan, tatăl ultimului șah al Iranului, Mohamed Reza Pahlavi, detronat la rîndul său de discipolii lui Khomeyni. În schimb dacă familia Pahlavi a fost condamnată la exil, Ali Kadjar este prezent des la Teheran.

"Familia noastră a părăsit puterea cu capul sus și de atunci noi nu mai facem politică. De aceea pot merge oricînd în Iran", explică el.

Această epocă în care dinastia Kadjar scria istoria, pare apropiată și depărtată în același timp. Într-un fel e o epopse asemănătoare, demnă de poveștile din "1001 de nopți" care încă mai bîntuie visele prințului.

**G.P.**

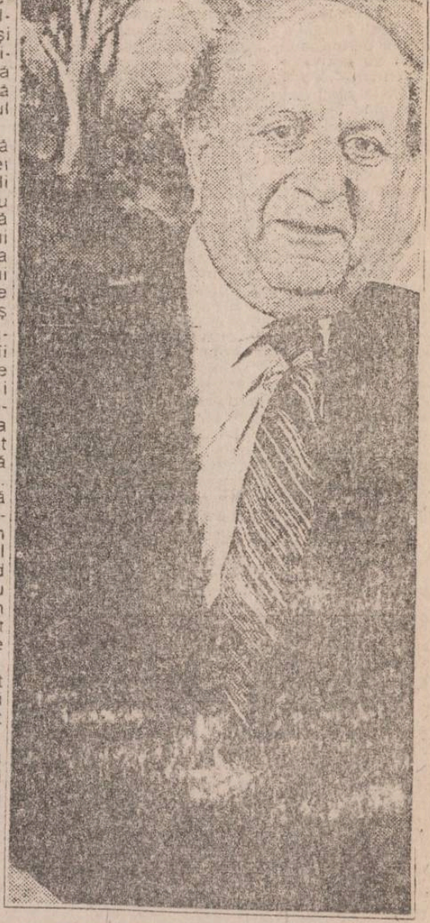


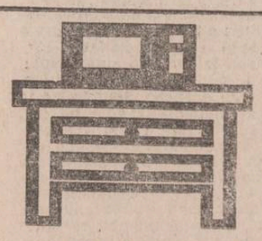

Elegant Practic Plăcut

**Orice piesă de mobilier**
**la comandă sau gata confecționată**
**la prețuri convenabile**
prin
**Standard Comercial Moldavia**
Str. Bradului nr 5
tel. 122850

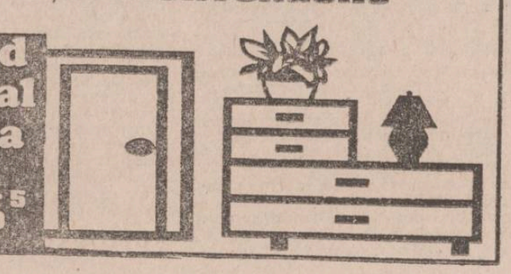

Pentru sănătatea danturii dvs.. frecventați numai

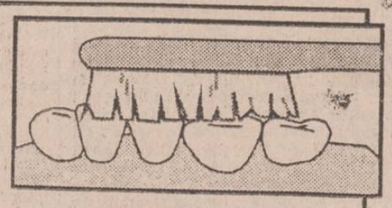

**CABINETELE STOMATOLOGICE**
**DANALIS**

Calea Chișinăului 11C
sc. B, ap. 5,
tel. 098-138043

Str. N. Iorga 26A
(lîngă Piața Nicolina)
tel. 098-126648

**APROVIZIONARE CU TEHNICĂ DENTARĂ ȘI MATERIAL STOMATOLOGIC**

IAȘI
**ALMA-LUX**
AGENȚIA DE TURISM

**Cu sediul în Iași, Str. C. Negri 60, tel. 146769, organizează:**

- decadal, excursii internaționale în **POLONIA, UNGARIA, TURCIA,** conduse de ghizi competenți
- excursii interne pe trasee la ce[illegible]
- sejururi în stațiunile montane **LACU ROȘU, DURĂU, VATRA DORNEI, BORSEC.**
- odihnă, tratament în stațiuni balneo-climaterice.
- Pentru elevi și studenți - tabere cu tarif redus în stațiuni montane.

# MICA PUBLICITATE

Vă reamintim că orice anunţ de mică publicitate al persoanelor fizice mai mic de 15 cuvinte îl puteţi transmite zilnic între orele 8.30-15.00, la numărul

**144776**

şi el va fi publicat în mod gratuit în ziarul nostru.

## auto - moto

• Tehnica Confecţiei vinde motosutere tip Muravy, capacitatea cilindrică 199 cm.c., încărcare 0,500 kg. Relaţii la telefon 145886. (9394)

• Vînd tractor U.445 de livadă, U.650 cu remorcă, în stare de funcţionare. Tel. 122777, între orele 10,00 - 17,00.

• Vînd autoturism ARO 10 absolut nou, 0 km la bord. Preţ 2 milioane lei, factură fabrică. Tel. 117622.

• Vînd Mercedes 250. Tel. 119777, după orele 19,30.

• Vînd Mitshubishi (1985) turbo diesel, înmatriculat. Tel. 164912.

• Vînd Moskvici 408, vizibil parcarea Stejarul. Tel. 173685.

• Vînd Audi 80 turbo diesel CC, model 1986. Tel. 117126.

• Vînd Dacia 1300. Tel. 153964, după ora 16,00.

• Vînd Dacia 1300, 800.000 lei. Tel. 141291.

• Vînd Lada 1500, stare excepţională, 875.000 lei, negociabil. Tel. 146656.

• Vînd elevator auto nou, hidraulic, 3,5 tone. Tel. 112680, între orele 8,00 - 16,00.

• Vînd Dacia 1300. Tel. 153963, după ora 16,00.

## electronice

• Vînd ventilator sală protocol, model deosebit, alimentare 220 V, nou (50.000 lei - negociabil). Tel. 142446, între orele 15,00 - 20,00.

• Vînd ionizator (hidrofor) pentru baie, firmă de prestigiu, nou (40.000 - negociabil) sau schimb cu maşină de spălat. Tel. 142446, între orele 15,00 - 20,00.

• Vînd videoplayer Electa, sigilat, cu telecomandă. Tel. 173530.

• Vînd maşină de scris electrică, "Facit". Tel. 122194.

• Vînd calculator Sintez 2, nou, cu modulator, preţ 30.000 lei. Tel. 162430.

• Vînd televizor color I.T.T. - Germania, diagonala 67 cm. Vizibil la consignaţia ABC - Gară.

• Vînd video player sigilat Funai. Tel. 124651.

• Vînd electromotor 4 KW, trifazic, nou. Tel. 173220.

• Cumpăr motor frigider Minsk, nou. Tel. 163924.

• Vînd video player Orion şi tv color Funai, sigilat. Tel. 132291, 136182.

• Vînd tv Temp 6, în stare de funcţionare, lămpi rezervă. Tel. 138542.

• Vînd video player Funai sigilat. Tel. 120678.

• Vînd staţie FBT compactă (cu boxă) nouă pentru instrumente de 100 W. Tel. 176817.

• Vînd 8 casete JVC şi Goldstar, 3000 lei/bucata, negociabil. Tel. 152684.

• Vînd maşină electrică de cusut Paiolski, sigilată. Tel. 155195.

## case, terenuri

• Cumpăr urgent apartament, ofer 2.000.000 lei. Tel. 145530, 142446, între orele 8,00 - 15,00.

• Cumpăr apartament mare, foarte central, urgent. Plata în lei sau valută. Tel. 139329, între orele 19,00 - 21,00.

• Cumpăr casă 8-10 camere, zonă centrală. Tel. 114889, între orele 17,00 - 21,00.

• Vînd sau schimb cu garsonieră confort I, 1700 m.p. teren construibil (1200 lei/m.p.) în Voineşti. Tel. 164696.

• Cumpăr apartament 3-4 camere, zonă Centru Civic (Hala Centrală). Tel. 146909.

• Vînd teren liber, 1600 m.p. în Iaşi, Al. Tudor Neculai 68-70 pentru grădinărit sau depozite societăţi comerciale. Preţ negociabil. Zilnic între orele 17,00 - 21,00 la telefon 146072.

• Vînd apartament 2 camere, decomandate, centru, preţ 20.000 $. Tel. 149770. (9387)

• Vînd pămînt, 350 m.p., construibil, 15 $/m.p. Tel. 166502. (9567)

• Vînd apartament - 74 m.p., 3 camere, Moara de Foc lîngă Club 20. 15.000 dolari. Tel. 166502. (9567)

• Vînd 550 m.p. teren, zonă centrală, în oraşul Botoşani. Informaţii la telefon 998/142784.

• Vînd 2000 m.p. teren construibil CUG. Tel. 120645, după ora 16,00.

• Vînd teren în Otopeni, la 2 km de Aerogara de mărfuri pe DN.1. Tel. 135568.

## vînzări

• **Firma Alfa SNC Cimpulung Moldovenesc vinde urgent cherestea de brad clasa A şi B, la comandă şi prelucrată, lemn de brad construcţie. Asigurăm transportul la domiciliu. Informaţii la telefon 142872 Iaşi**

• Vînd certificate de proprietate. Tel. 144305, între orele 8,00 - 9,00 şi 21,00 - 22,00.

• ASAM S.A. Iaşi vinde lapte praf import Germania la preţul de 1790 lei/kg. Termen valabilitate - februarie 1994, adaos comercial "0" şi ciocolată cu alune "Sivico" import Elveţia la preţul 270/100 gr. T.V. dec. 93. Relaţii la Serv. Marketing, tel. 175880, interior 197. (9471)

• Vînd pătuţ, cărucior sport, leagăn, ... cu 3 ochiuri fără cuptor. Tel. ...42, după-amiază.

• Vînd ceas Junghans solar 1, antiacvatic, model deosebit, preţ negociabil, 40.000 lei. Tel. 124152.

• Vînd frigider Arctic mijlociu. Tel. 121856.

• Regia Autonomă S.D.E. Iaşi vinde de la ferma Rediu, comuna Rediu, judeţul Iaşi, găini ouătoare (rasă uşoară) intrate în producţie în luna decembrie 1992 în următoarele condiţii: livrare loco fermă; plata în numerar sau CEC cu limită de sumă. Preţul 600 lei/cap în viu, 475 lei/kg sacrificat. Relaţii la tel. 143461, 140603.

• Vînd "Istoria literaturii române" foarte avantajos. Tel. 153739.

• Vînd "Omagiu", ediţia 1973 şi "Magazin istoric" 1967. Tel. 141529.

• Vînd dog german, 7 luni, femelă, exemplar deosebit. Tel. 174165, după ora 17,00. (9646)

• Vînd masă fantezie. Tel. 168833.

• Vînd la preţ farmacie, pentru diabetici, medicamentul MANINIL. Tel. 149858.

• Vînd calorifer fontă 16 elemenţi. Tel. 155765.

• Vînd butoi stejar 100 l, perfectă stare. Tel. 142154.

• Vînd şnur lasetă, diferite modele. Tel. 176080.

• Vînd 60 casete video şi chitară bas originală. Tel. 153950.

## cumpărări

• Cumpăr pui brac german. Tel. 111113.

• Cumpăr cărămidă de la demolări. Tel. 146973, zilnic între orele 14,00 - 17,00. (9568)

• Firmă particulară cumpără ţigări Carpaţi, en-gros, la preţul de 29 lei/pachetul. Tel. 172572, după ora 20,00. (9642)

• Cumpăr urgent 15-20 pielicele bizam. Tel. 153519.

• Cumpăr fire, franci, şilingi. Tel. 123146. (9566)

## închirieri

• Ofer spre închiriere garsonieră mobilată, zona Păcurari, cu telefon, frigider. Plata în valută. Tel. 133283, seara.

• Închiriez apartament 2 camere Podu Roş ori apartament 4 camere Autogară, plata în valută. Tel. 139329, 149998, seara.

• Student israelian caut garsonieră zonele: Independenţei, Ştefan cel Mare, Copou. Tel. 145000. (8296)

• Închiriez pe valută apartament 3 camere zona Gării Tel. 147701.

• Închiriez cameră decomandată confort deosebit, zona Copou, pe valută. Tel. 140619.

• Închiriez apartament 2 camere, semimobilat, Minerva, preţ convenabil. Tel. 154228.

• Închiriez apartament Tătăraşi. Tel. 177988.

• Închiriez apartament 2 camere la studenţi familişti. Tel. 120659.

• Închiriez apartament 2 camere plus dependinţe, plata anticipat pe 9 luni. Tel. 174833. (9394)

## schimburi

• Schimb apartament 3 camere, semidecomandat, Tătăraşi- cu telefon, cu apartament 3 camere confort 1, Tătăraşi sau Podu-Roş, Tîrgul - Cucu, Păcurari, Tudor Vladimirescu. Ofertă avantajoasă. Telefon 170932

• Schimb apartament 2 camere, proprietate, confort I, zona Zimbru, la stradă, et. 1, balcon închis, cu apartament 2 camere, proprietate, zonele: Păcurari, Podu Roş, Tătăraşi, Bucşinescu, Nicolina I, Alexandru. Tel. 165371, între orele 19,00 - 24,00.

• Schimb apartament 3 camere, zona Minerva cu apartament 2 camere şi garsonieră. Tel. 164696.

• Schimb apartament proprietate 2 camere, confort I, zona Cornişa - Orizont, Bacău, pentru similar Iaşi sau 2 garsoniere. Tel. 170200, după ora 16,00.

• Schimb apartament 2 camere, zona Alexandru cel Bun (Zimbru) cu apartament similar (condiţii negociabile) sau garsonieră într-o zonă centrală sau Copou. De preferat parter. Relaţii zilnic, între orele 20,00 - 22,00 la tel. 140939.

• Schimb apartament 3 camere, confort I, decomandate, Berăria Păcurari cu apartament 2 camere, Copou-Centru. Tel. 142446, între orele 17,00 - 21,00.

• Schimb apartament 2 camere cu garsonieră. Tel. 172902.

• Schimb apartament 3 camere, str. Cetăţuia (confort I) cu apartament 2 camere Oancea. Tel. 124950.

• Schimb apartament confort I, 2 camere, semidecomandate et. 4-ultimul, zona Peco - Dacia cu 2 garsoniere. Tel. 151296.

• Schimb apartament 3 camere Braşov, central cu apartament 2 camere Iaşi. Tel. 140357.

• Schimb apartament 2 camere, confort I, Mircea, cu 2 garsoniere Alexandru. Tel. 158848.

• Schimb apartament 3 camere cu apartament 2 camere. Tel. 167836, între orele 18,00 - 21,00.

## pierderi

• Pierdut curea piele în Grădina Botanică. Aducătorului recompensă. Tel. 141598.

• Pierdut carnet de student pe numele Cruceanu Luminiţa. Îl declar nul. (9647)

## oferte servicii

• Ofer reparaţii televizoare la domiciliu. Tel. 173998, 179269. (9534)

• Filmări video profesionale. Tel. 114422. (9309)

• Acord meditaţii matematică. Tel. 177196.

• Meditez engleză, franceză, română. Tel. 118480.

• Caut femeie îngrijire copil - 1,5 ani. Tel. 142420.

• Confecţioneră cu experienţă, caut de lucru. Tel. 115790.

## locuri de muncă

• Angajez şoferi, minim 3 ani vechime, pentru activitatea de taximetrie, garanţie obligatorie. Tel. 148256, între orele 16,00 - 22,00.

• S.C ACVARES S.A. angajează pentru o perioadă limitată economist cu experienţă (eventual pensionar). Relaţii la telefon 124153

• Societatea Comercială IASICONF S.A. organizează concurs pentru ocuparea postului de economist în ziua de 2.IV.1993. Condiţii de participare: absolvent al Facultăţii de Ştiinţe Economice; vîrsta maxim - 35 ani; domiciliul stabil în municipiul Iaşi. Persoanele interesate vor depune la biroul personal pînă la data de 26.03.1993 o cerere însoţită de curriculum vitae şi de copia de pe diploma de studii. Relaţii suplimentare se pot lua la telefon 132500, interior 138.

• Societate comercială angajează tonetari. Condiţii deosebite. Tel. 111794, după orele 14,00.

• S.C. PARADIS SRL angajează contabil cu experienţă în alimentaţie publică. Relaţiile se pot da la sediul societăţii, str. Copou nr. 3. Tel 146220, int. 274.

• S.C. MOLDAVIA CO LTD Iaşi, str. 14 Decembrie 1989 angajează de urgenţă dactilografă cunoscătoare a limbii engleze şi tonetar. Informaţii suplimentare la telefon 112289 şi 112006.

• Universitatea "Al. I. Cuza" Iaşi - Rectoratul organizează în ziua de joi, 15 aprilie, ora 10,00, concurs pentru ocuparea postului de secretar II, cu studii superioare, la Rectorat. Avînd în vedere atribuţiile de serviciu, postul poate fi ocupat numai de un bărbat. Cererile se vor depune la Registratura Universităţii "Al. I. Cuza" pînă la data de 12 aprilie 1993. Condiţiile de înscriere sînt afişate în holul Universităţii (corp A).

## diverse

• INVITAŢIE: Doriţi să petreceţi o seară în mod plăcut şi într-un cadru agreabil? Doriţi să degustaţi vinuri din cele mai pure soiuri? Doriţi ca în timpul afectat acestei activităţi nimeni şi nimic să nu vă deranjeze? Atunci nimic mai simplu: POFTIŢI LA HOTELUL "AROMA VIILOR" (3 stele). Tel. 147715 din Copou, Aleea Sadoveanu sau la Agenţia de turism MOLDAVIA care vă oferă toate aceste lucruri. Tel. 112289 şi 112006.

• Magazinul MOLDAVIA din str. Ştefan cel Mare nr. 4, vă oferă spre vînzare următoarele produse la preţuri foarte avantajoase: pantofi piele bărbaţi; ciorapi damă, mărimea 3-4; ciocolată, ţigări, bijuterii placate cu aur; feţe pernă mici; cearşaf de pat (alb); rujuri, truse pentru machiaj, casete audio, neînregistrate; pulovere mohair; radiocasetofoane-auto; minicasetofon cu căşti, calculatoare de buzunar; casetofon, Maiak simplu; ulei, benzină plus motorină. Vă aşteptăm!

• Recuperez AFA. Tel. 125133, 139766.

• Ghiduri, hărţi, dicţionare. Magazinul agenţiei de turism MOLDAVIA este singurul din Iaşi care vă oferă 47 de titluri de ghiduri, hărţi şi dicţionare la preţul din anii 1991-1992. Aici puteţi cumpăra dicţionar japonez-român, român-japonez, polono-român şi româno-polon, italian-român etc. Harta geografică-turistică a Chinei şi R. Moldovei, hărţile şi ghidurile munţilor din România cărţi ştiinţifice de turism, cărţi despre Basarabia etc. Cei interesaţi sînt aşteptaţi cu mare plăcere zilnic, între orele 9,30 - 18,00.

• Agenţia de turism PROSPER INTERNATIONAL organizează excursii în: Turcia - 27.03.1993 şi 4.04.1993; Polonia - 29.03.1993. Înscrierile se fac la sediul agenţiei din str. Lăpuşneanu nr. 9 (Restaurant Corso). Tel. 147158. Ghid Lucica Dumitriu. (9651)

• Societatea Comercială Bere "Zimbru" S.A. Iaşi încheie contracte de cumpărare orz - orzoaică din producţia anului 1993, cu producătorii agricoli cu capital de stat şi privat din judeţele Iaşi, Vaslui, Botoşani, Neamţ în următoarele condiţii: a) acordă avansuri pentru înfiinţarea şi întreţinerea culturilor şi primeşte marfa la preţul stabilit de Guvern la data recoltării; b) nu acordă avansuri dar plăteşte marfa la preţ negociabil la data preluării. Contractele se încheie pînă la data de 31 martie 1993. Informaţii suplimentare la sediul societăţii şi la telefoanele 137260 şi 112860.

• S.C. LENA S.R.L. scoate la licitaţie următoarele bunuri: instalaţie şi sinfon inox cu două butelii; aragaz cu 2 ochiuri şi cuptor cu butelie dublă; tonetă stradală; dozatoare - 2 buc. Licitaţia va avea loc sîmbătă 27 martie, ora 11,00 la sediul societăţii din str. Arcu nr. 29. (9644)

• Centrul Cultural Francez din Iaşi anunţă prelungirea înscrierilor la examenele pentru obţinerea diplomelor D.E.L.F. şi D.A.L.F. (Diploma elementară de limbă franceză şi Diploma aprofundată de limbă franceză) pînă la data de 2 aprilie, inclusiv, între orele 9.30 - 14,30, la sediul din B-dul Copou nr. 26, tel. 147900.

## matrimoniale

• **Italian patron office import-export diamante, pietre preţioase şi aur, absolut singur înăuntrul sufletului, necăsătorit, stare materială foarte bună, 48 ani, cu spiritul încă tînăr, prezentabil, de o fidelitate absolută, nebăutor, nefumător, maximă seriozitate, caut exclusiv domnişoară /doamnă tînără, frumoasă, afectuoasă, 20/35 ani, chiar şi divorţată, interesată de cunoaşterea mea doar în scopul unei căsătorii din dragoste. Scrieţi-mi, ataşînd o fotografie. Adresa mea: Camerin Giorgio, Via San Salvatore 38/F, Valenza (AL), Italia, tel. 0131/953117 NB. Telefonare non serve, non voglio/Scrivetemi lassati-vamente in italiano, non importa errori, per foto intendo faccia, fronte e profilo, intera persona, in piedi, fronte e profilo, la descrizione deve esser dettagliata piu'possibile, e'inutile scrivere senza i requisiti richiesti, la lettera verra' cestinata. Se dopo i tempi tecnici postali non ricevete riposta, la riposta vi e'gia stata data e'negativa non solecitate grazie. Tutto si fara'per corrispondeza fine alla mia decisione d'incontro.**

## decese

• **Familia Veleşcu Toader împreună cu fiii, fiicele, ginerii, nurorile şi nepoţii, anunţă trecerea în nefiinţă a celei care a fost o bună soţie, mamă şi bunică ELENA VELEŞCU - 82 ani. Înmormîntarea în ziua de 25 martie, ora 12,00, în Borşa, comuna Vlădeni. Dumnezeu să o ierte şi să-i fie ţărîna uşoară. (9643)**

• **Familia anunţă cu durere în suflet trecerea în nefiinţă a scumpului tată şi bunic PLETEA PETRE, col. (r) jurist, 76 de ani. Corpul neînsufleţit este depus la Biserica Sf. Nicolae (Copou). Înmormîntarea va avea loc sîmbătă, 27.03.1993, ora 13,00.**

• **Familiile Cosma şi Grom anunţă cu durere stingerea din viaţă, după o lungă şi grea suferinţă a celui care a fost COSMA VASILE, pensionar (Atelierul Nicolina). Înmormîntarea va avea loc astăzi, 25.03.1993, ora 12,00 la cimitirul Eternitate. O lacrimă pentru sufletul lui bun. (9396)**

## condoleanţe

• **Colegii de serviciu sînt alături de dl. Amartinesei Iosif, în aceste clipe grele pricinuite de trecerea prematură în nefiinţă a mamei soacre. Sincere condoleanţe**

• **Colectivul clinicii a II-a oftalmologie transmite sincere condoleanţe fam. d-nei dr. Galan Smărăndiţa pentru pierderea suferită prin decesul mamei soacre.**

• **Familiile Iacob, Loghin, Lupuşoru, Prodan, Strungaru, Vacariu, Mănucă, Deliu, Chitic şi Cazuc transmit sincere condoleanţe domnului director Galan Gabriel pentru pierderea mamei. Consideraţi-ne alături de dumneavoastră la această mare durere.**

• **Colectivul Atelierului mecanic - Secţia Eritro, S.C. Antibiotice, transmite sincere condoleanţe sing. Ababei Mihai pentru pierderea suferită prin decesul fratelui.**

• **Colectivul Secţiei Eritro - S.C. Antibiotice S.A., transmite sincere condoleanţe colegului sing. Ababei Mihai pentru pierderea suferită prin decesul fratelui. (9652)**

• **Sectoarele Social-Administrativ, Tehnic-Aprovizionare şi Farmacia Universitară sînt alături de dl. director Galan Gabriel la greaua pierdere suferită prin decesul mamei. Sincere condoleanţe familiei îndoliate. (9398)**

• **Sindicatul Libor - Sector Economic-Administrativ din U.M.F. Iaşi este alături de dl. director Galan Gabriel la greaua încercare prin care trece. Condoleanţe din partea tuturor membrilor. (9397)**

• **Familiile Barbu, Tudose şi Radu transmit sincere condoleanţe d-lui Galan Gabriel pentru greaua pierdere suferită. (9393)**

• **Colectivul Serviciului de Oftalmologie din Policlinica nr. 1 Iaşi este alături de colega dr. Valeria Sauşic în durerea pricinuită de pierderea neaşteptată a soţului şi transmite sincere condoleanţe familiei. (9650)**

• **Magda, Marcela şi Coralia transmit sincere condoleanţe d-nei Ana Popa pentru greaua pierdere suferită.**

• **Familia Traian transmite sincere condoleanţe familiei Cîrlan pentru greaua pierdere suferită.**

• **Colectivul Societăţii Comerciale COMAT S.A. Iaşi regretă profund decesul fulgerător al celui care a fost ing. CÎRLAN GHEORGHE, fost şef birou în cadrul unităţii. Sincere condoleanţe familiei îndoliate.**

• **Salariaţii de la Băile Nicolina sînt alături de colega lor Poturu Ana în aceste momente grele datorate pierderii soţului. Sincere condoleanţe.**

• **Consternaţi de incredibila dispariţie a prietenului nostru Zoli Cîrlan, Anişoara şi Jan împărtăşesc durerea şi sînt alături de Lenuş şi Oana.**

• **Familia Hergheşi transmite sincere condoleanţe colegei Şurubaru Alice pentru dispariţia prematură a soţului.**

• **Familia Balint transmite sincere condoleanţe familiei Şurubaru pentru pierderea celui care a fost TRAIAN ŞURUBARU. Dumnezeu să-l ierte. (9649)**

• **Ne despărţim cu durere de colegul nostru POTURU VASILE şi sîntem consternaţi de incredibila lui dispariţie dintre noi. Adresăm familiei sincere condoleanţe şi putere pentru a depăşi această grea încercare. Colectivul din serviciul ADT de la "Textila" Iaşi. (9648)**

## mesaje

• Mii de mulţumiri d-lui dr. prof. Zbranca, d-lui dr. prof. Strat şi d-lui dr. Sandu Cornel din Spitalul Sf. Spiridon pentru îngrijirile deosebite acordate şi salvarea vieţii mele. Cu deosebit respect, Petcu Maria din Bacău.

• Mulţumiri d-lui dr. Sandu Corneliu din cadrul Spitalului Universitar "Sf. Spiridon", clinica I - chirurgie pentru îngrijirile deosebite acordate în timpul spitalizării. Silvica Mineaţă - Iaşi.

## TELEFOANE UTILE

• SALVARE: 961
• POMPIERI: 981
• POLIŢIE:
Inspectoratul Judeţean 140720; Municipiu - 146850, 140020; Serviciul Circulaţie - 140070.
• Inspectoratul Poliţiei Transporturi: 137343
• Dispecerat Taxicom: 953
• Convorbiri internaţionale: 971
• Telegrame telefonice: 141050
• Deranjamente ascensoare: 923, 146912
• Depanări A.C.R.: 130177
• AGENŢIA CFR: 147673
• INFORMAŢII GARĂ: 146333
• AUTOGARĂ: 146587
• AGENŢIA TAROM: 115239
• INFORMAŢII AEROPORT: 178126
• STAŢII PECO:
Baş Ceauş - 176865; Aurel Vlaicu - 175872; Bucium - 132891; Crişan-112182; Păcurari-164142; Sărărie-147480; Dacia - 153689
• DISPECERATE:
RA Gaz-Metan - 141737; RA Apă-Canal 142451; Renel - 145037, deranjamente - 147070; Termoficare - 141956; RA Locuinţa - 112434; Telefoane - Deranjamente - 921; Protecţia mediului - 147010.
• GARDA FINANCIARĂ: 114065;
• ADMINISTRAŢIA FINANCIARĂ: 143030
• NOTARIAT: 147574
• TRIBUNAL: 146300
• PROCURATURĂ: 146630
• CAMERA DE COMERŢ: 117757
• CENTRUL MILITAR JUDEŢEAN: 146370
• HOTELURI:
Moldova - 142225; Traian - 143330; Unirea - 142110; Sport - 137817.
• POLICLINICA CU PLATĂ: 117244.

cotidian de informaţii
monitorul

*FLORIN FLORESCU*
redactor şef
*DAN RADU*
redactor şef adjunct

Tudor Agavriloaei - Secretar general de redacţie
Evenimente: Eduard Calotă, Mihaela Cănănău, Vasile Cojocariu, Cătălin Croitoru, Mona Dîrţu, Valentin Gheorghiţă, Cristian Hanganu, Toni Hriţac, Septimiu Sărăţeanu, Adina Scutelnicu, Ovidiu Scutelnicu, Vali Ştirbu.
Fotoreporter: Dan Luca
Politic: Radu Meşniţă, Cristian Racu.
Economie: Daniel Sîrbu, Costel Stroescu, Alin Tocan.
Reporteri speciali: Cornel Cristoiu, Dorin Popa.
Sport: G.I. Nicolae, G. Anghel, Leonard Cănănău, Victor Grădinariu, Eugen Nacu, I.C. Teodor.
Grafica: Lucian Amarii
Reclama-Publicitate: Gabriel Rusu, Cătălina Ailiesei, Liliana Cozma, Maria Vornicu.
Culegere-Tehnoredactare computerizata: Cornelia Agavriloaei, Cerasela Cirimpei, Diana Sărăţeanu, Liliana Signeanu, Mihaela Spineanu, Iulia Vasilescu.

OVIDIU ŞIMONCA - Redactor şef "Monitorul Expres"
Cristina Popescu - director de programe RADIO NORD-EST
Livia Susanu editor NORD-EST PRESS

*EDITOR*
NORD-EST s.r.l.
Director general
*ALEXANDRU LĂZESCU*
Director literar
*FLORIN ZAMFIRESCU*
Director executiv
*CEZAR CALUSCHI*

ADRESA REDACŢIEI
*Bulevardul Copou nr. 19*

ABONAMENTELE se pot face la orice oficiu poştal din ţară. MONITORUL figurează în catalogul presei interne la poziţia 838.

Tiparul executat la S.C. DOSOFTEI S.A. Iaşi

De mîine, la Iași și simultan în 15 orașe din țară va rula în premieră

# PATUL CONJUGAL - un film de Mircea Daneliuc

"Patul conjugal", un film artistic incitant, un film foarte așteptat, intră de vineri, 26 martie 1993, pe marile ecrane, în premieră, simultan în 15 mari orașe din țară, între care se numără și Iașul

Filmul a fost realizat în Studioul de Creație "Alpha Films International" din Centrul de producție cinematografică București.

**Scenariul și regia**: Mircea Daneliuc. **Imaginea**: Vivi Drăgan Vasile. **Montajul**: Melania Oproiu.

Coloana sonoră: ing. A.Salamanian. Aranjament muzical după muzica lui Richard Strauss. Cu: Gheorghe Dinică, Valentin Teodosiu, Cóca Bloos, Lia Bignar, Valentin Uritescu, Geo Costiniu, Paul Chiribuță, Nicolae Praida, Jana Gorea, Vasile Boghiță.

"Patul conjugal" - o radiografie necruțătoare a climatului confuz în care trăiește societatea românească după evenimentele din decembrie 1989.

"Patul conjugal" - o disertație tulburătoare despre căderea umană, despre lipsa oricărei speranțe!

"Patul conjugal" - o premoniție patetică asupra pericolului instaurării unei noi dictaturi!

"Patul conjugal" a fost prezentat în Selecția Oficială, la ediția din acest an a Festivalului internațional al filmului de la Berlin.

În Iași, filmul "Patul conjugal" va rula 10 zile la cinematograful Victoria, 26 martie-4 aprilie 1993, orele 9.11,13.15,17,19.

## *Clipul publicitar al filmului a fost cenzurat de Televiziunea Română, din ordinul directorului Paul Everac*

Pentru a obține o audiență maximăa filmului "Patul conjugal, încă din primele săptămîni regizorul Mircea Daneliuc a organizat o vastă campanie publicitară în care punctul central îl constituia transmiterea unor clipuri de 30 de secunde, respectiv 1 minut la Televiziunea Română. Aceste clipuri urmau să fie difuzate în fiecare seară după emisiunea de Actualități. După difuzarea primului clip, Paul Everac, directorul general al Televiziunii Române, a cerut interzicerea difuzării celorlalte pentru că s-a considerat că prin imaginile respective se încalcă normele de etică și morală ale Televiziunii. Pentru o mai bună înțelegere a problemei menționăm că acest clip a fost difuzat săptămîna trecută la momentul publicitar ce preceda filmul "Look who's talking too" și că a fost regizat de realizatorul filmului.

Acest gest a revoltat pe majoritatea oamenilor de film de la noi din țară. Mircea Daneliuc a trimis o scrisoare deschisă președintelui Ion Iliescu în care numește gestul d-lui Everac ca fiind un act "anticultural". Senatorul Sergiu Nicolaescu a protestat considerînd că prin încălcarea contractului de publicitate încheiat între T.V.R. și Mircea Daneliuc, în televiziune se practică cenzura.

Pentru a obține detalii l-am contactat pe regizorul George Cornea, profesor de regie film la Academia de Teatru și Film, care ne-a declarat: **"Ca un punct de vedere personal, cred că Daneliuc are dreptate în legătură cu interdicția difuzării la televiziune a unui material care nu e altceva decît ceea ce numim noi forșpan, reclama filmului.**

**Solidarizarea lui Nicolaescu cu Daneliuc nu este făcută acum publică, ci mai demult. În urmă cu o lună, cînd am avut o ședință cu regizorii, ei erau foarte apropiați. Dacă acum s-a solidarizat, aceasta nu este nici o noutate".**

Este posibil ca mîine regizorii români de film să ia o poziție comună la întrunirea pe care o vor avea pentru a alege un nou președinte al asociației lor.

**Cristian RACU**

"Presimt vremuri nasoale! Cred că ni se pregătește ceva" - replica personajului Vasile Potop - interpretat de Gheorghe Dinică în filmul PATUL CONJUGAL.

## CARNETUL ZILEI
**JOI, 25 martie 1993**

**† BUNA VESTIRE**

### VREMEA

va continua să se răcească. Cerul va fi noros și pe arii relativ extinse va ploua, ploi care vor avea și caracter de aversă. Vîntul va sufla slab la moderat și va prezenta unele intensificări de 35-45 km/h, mai ales în prima parte a intervalului din vest-nord-vest. Maximele vor oscila între 6 și 12 grade iar minimele între 2 și 6 grade. **(Centrul de prevedere a vremii Bacău)**

### TELEVIZIUNE

**TVR 1** -7.00 TVM. Matinal • 10.00 Transmisiune directă de la biserica Madona Dudu din Craiova • 11.30 TVR Cluj • 12.00 Film artistic "Piele de măgar" (Franța) • 13.25 Video-clipuri • 13.35 Desene animate • 14.00 Actualități • 14.15 Ora de muzică • 15.00 Preuniversitaria • 15.30 Teleșcoală • 16.00 Repere moldave • 16.30 Repere transilvane • 17.00 Actualități • 17.05 Magazin în limba germană • 18.05 Astăzi la ... ecia • 18.25 Armuri în ... atră **19.35 Desene anim te • 20.,00 Actualități** • ...35 Sport • **20.40 Film serial "Dallas"** • 21.40 Reflecții rutiere • 22.00 Microrecital Vasile Șeicaru • 22.15 Azi, în prim plan • 23.00 Actualități • 23.15 Confluențe • 2... Încderea programului.

**TVR 2** -14.5... Fotb... Inter-Dinamo • 16.50 De ne animate • 17.00 Actualități • 17.05 Ecranul • 17.35 Bijuterii muzicale • 17.55 Convietuiri-magazin • 18.55 Diamond Awards Festival 1989 (IV) • 19.30 Stadion • 20.00 Actualități • 20.35 Tradiții • 21.00 TVM Mesager • 21.30 O viață pentru o idee: Octavian Goga • 22.00 TV5 Europe • 22.35 Spectacol de balet în serial: "Manon" • 23.00 Închiderea programului.

### RADIO IAȘI

• 6,00 Diminețile noastre; •8,00 Buletin de știri; •8,10 Din înregistrările interpreților de muzică populară; • 8,30 Columna; • 9,00 Radiosfera; • 12,00 Radio Chișinău;12,00 Radiojurnal; •13,20 Vetre folclorice; • 14,00 Expo-Melodii; • 15,00 Convorbiri literare; • 15,30 Program primit de la Deutsche Welle; • 16,00 Radiojurnal; •16,15 Radiograme; • 18,05 Corespondența radio de muzică populară; • 19,00 Știrile ...ii, • 19,10 Teatru la microfon; • 20,40 Piese clasice în ritmuri moderne; •21,00 Evenimentele zilei; • 21,20 Galaxia rock.

### CINEMATOGRAFE

• **"Republica"**(tel.114327) : orele 9; 11,30; 14; 16,30; 19 **"Twin Peaks - Ultimele șapte zile din viața Laurei Plamer"**. Producție SUA, 1992. Varianta pentru marele ecran a serialului T.V. realizat de David Lynch. Premieră.

• **"Victoria"** (tel.112502): orele 9; 11,30; 14; 16,30;19 **"Nikita"**. Coproducție Franța, Italia, 1990. Thriller polițist. Premieră.

• **"Copou"** (tel.145738): orele 9; 11; 13; 15; 17; 19 **"Ultimul samaritean"**. Producție SUA, 1992. Thriller polițist.

• **"Dacia"** (tel.164740): orele 9; 11; 13; 15; 17; 19 **"Furia roșie"**. Producție SUA, 1988. Film polițist.

• **"Tineretului"** (tel. 117178): orele 9; 11; 13; 15; 17; 19 **"Delta Force 2"**. Producție SUA, 1990. Film comando

### CLINICI DE GARDĂ

Spitalul "C.I.Parhon" - clinica 4 medicală, clinica 2 chirurgie și clinica 2 obstetrică. Tel. 140337

*Conform unui sondaj de opinie*

# Adolescentele din Rusia își doresc să devină diplomate, jurnaliste sau prostituate

• Moscova a devenit noua "capitală a sexului" •

În timpul zilei, Lena, 21 de ani, e învățătoare la o școală din Moscova. Noaptea, devine o femeie de afaceri. Cu mult succes, se pare. Împreună cu două prietene ale sale, Lena a hotărît, în august anul trecut, să deschidă o agenție de "servicii intime". Au pornit campania publicitară în ziarele moscovite și au angajat o secretară pentru fixarea întîlnirilor "de afaceri". Întotdeauna, locul de întîlnire era stabilit în apartamentul clientului...

În prezent, Lena cîștigă cam 400.000 de ruble lunar (echivalentul sumei de 617 dolari) - de o sută de ori mai mult decît salariul său de învățătoare. Își păstrează, totuși, slujba "de zi", pentru că nu le-a spus, încă, părinților care îi sînt adevăratele surse de venituri. "Nu fac nimic rău, declară Lena, apărîndu-și punctul de vedere. Doar vînd ceva ce-mi aparține".

Nu se știe exact dacă se gîndea și la așa ceva Boris Elțîn, cu 15 luni în urmă, cînd a pus bazele îndelungatei tranziții către economia de piață. În orice caz, Moscova ex-comunistă și puritanistă se transformă într-o nouă capitală a sexului. Peste două sute de agenții de "servicii intime" - de fapt, un eufemism pentru prostituție - au proliferat în spațiul moscovit, majoritatea lor aflată sub protecția grupurilor criminale, către care plătesc taxe substanțiale. Aceste agenții se ascund sub firme diferite, de la "masaj" la "însoțitoare", și "adăpostesc" peste 10.000 de prostituate. Ziarele rusești, care evitau pînă și folosirea cuvîntului "sex", sînt acum pline cu anunțuri de "masaje erotice" și alte servicii din domeniu! Revistele "Playboy" și "Penthouse" (care are, mai recent, și o versiune în limba rusă) umplu standurile la fiecare colț de stradă, concurate însă de autohtonele "Sex-Hit" și "Pikant". Chipuri "sexy" sînt difuzate la televiziunea de stat. Restaurantele cu program de strip-tease abundă. Lista de informații utile cuprinde, alături de telefoanele serviciilor de pompieri, salvare, poliție, numere de telefon ale agențiilor de "servicii intime"

În 1990, un sondaj de opinie realizat între elevele liceelor din Sankt Petersburg situa prostituția în topul primelor zece ocupații visate, imediat după diplomație și jurnalism. "Profesori și medici, artiști și comercianți, lucrează pentru aceste agenții de prostituție", declară Evgheni Kozlov, din Ministerul rus de Interne. "Femei respectabile apelează la asta, pur și simplu pentru că nu-și pot găsi o altă slujbă".

Unele agenții acceptă plata doar în valută, prețul curent variind între 17.000 și 25.000 de ruble (26, pînă la 39 dolari SUA). În medie, o prostituată cîștigă 300.000 de ruble lunar (cam 460 de dolari SUA), de peste 30 de ori mai mult decît un salariu obișnuit. Dar cea mai mare parte a veniturilor se scurge către "pești" - cam 70%.

Suprasaturată deja, piața sexului moscovit avea nevoie de diversificare - s-a trecut, așadar, la exploatarea adolescenților și copiilor. Cotidianul "Komsomolskaya Pravda" avansează cifra de peste 1.000 de copii prostituați în Moscova, fete de 10-11 ani colindă Piața Roșie în căutare de clienți. Unii "pești" oferă chiar, cu titlu de ...ritate, copii de 6-8 ani...

"Totul e atît de scump și sînt atît de multe lucruri în magazine", spune, tristă, Katya, 11 ani, care își invită clienții chiar în apartamentul părinților săi. Aceștia acceptă situația, pentru că venitul lunar al fetiței lor este cam de 150.000 de ruble (cam 230 de dolari SUA). După ce plătește 60% din această sumă "peștelui", Katya își cumpără "delicatese occidentale", țigarete mentolate, cosmetice și mănîncă la McDonald's.

Autoritățile rusești nu se grăbesc prea tare să ia măsuri împotriva pornografiei și prostituției. "E ridicol să vorbești despre proliferarea viciului, cînd avem probleme atît de serioase în sfera criminalității", declară Ghenadi Cebotariov, specialist în domeniul crimei organizate al Ministerului rus de Interne. Oricum, prostituatele sînt vizate doar colateral, încercîndu-se stoparea organizării "peștilor" în grupări de tip mafiot. Doar 10 ofițeri de poliție sînt însărcinați cu combaterea fenomenului, și numai 14 agenții de prostituție au fost închise, conform articolului 226 din codul Penal al Rusiei, care interzice "procurarea sau comercializarea viciului". Din păcate, profiturile depășesc cu mult riscurile.

**(Traducere și adaptare (după "Newsweek") de Cristina P.)**

# "Mi-am propus revitalizarea culturii și civilizației grecești în România"

*- interviu cu regizorul Gheorghios Vitanidis*

Ca regizor, Gheorghios Vitanidis nu mai are nevoie de prezentare. Este binecunoscut iubitorilor artei cinematografice, prin filmele de lung metraj "Cantemir", "Mușchetarul român", "Burebista", "Ciprian Porumbescu" ( titluri extrase dintr-o mult mai bogată filmografie).Mai puțin cunoscut, poate, este faptul că dl. Vitanidis este prim-vicepreședintele Uniunii Elene din România. Ceea ce nu înseamnă că și-a abandonat proiectele artistice.

**- Care sînt scopurile înființării Uniunii Elene din România și cum v-ați implicat dumneavoastră în activitatea acesteia?**

- Odată cu renașterea unor libertăți și a unor drepturi firești pentru toți cetățenii României, a apărut și posibilitatea reînființării unor comunități grecești de mare tradiție, cum au fost cele din București, Iași, Constanța, Brăila, Galați... Scopurile înființării Uniunii Elene din România se referă, în primul rînd, la statornicirea unor calități de colaborare și de participare la viața țării - aceeași țară pentru toți, noi fiind cetățeni români, în primul rînd, și de stabilire a unor relații inter-comunitare în țară, precum și a strîngerii relațiilor dintre România și Republica Elenă. Am fost între cei trei-patru oameni din comitetul de inițiativă, care și-a propus revitalizarea culturii și civilizației grecești pe aceste meleaguri și care a pregătit primul Congres.

**- Vorbeați de o comunitate grecească de mare tradiție din Iași. Care sînt căile prin care se încearcă resuscitarea acestei tradiții?**

- Domeniile noastre de activitate se referă, în primul rînd, la cultură și civilizație. Acordăm o mare atenție renașterii interesului pentru limbă. În Iași, a ființat un Liceu grecesc, încă din secolul al XVIII-lea. Acum, prin bunăvoința Inspectoratului Școlar, au fost inițiate cursuri gratuite de limba neo-greacă (trei ani de studii), pe grupe și categorii de vîrstă (elevii avînd de la 8 la 60 de ani), la Liceul Metalurgic.

**- Celebrul regizor Elia Kazan, de origine turcă, a rememorat în mai multe filme ale sale această ascendență. De ce ați preferat să realizați filme din istoria României și n-ați încercat să faceți un film despre originea dumneavoastră?**

- Pentru că eu sînt grec numai după tată. Mama e românca și am învățat să fiu român de la bunicii mei, bucovineni. Am realizat cu dragoste "Ciprian Porumbescu", ca și episoadele din "Războiul de independență". Sînt de acord că trebuie să-ți iubești înaintașii, să păstrezi datinile și tradițiile etniei tale, dar patria ta este cea a cărui cetățean ești. De altfel, grecii și românii nu s-au aflat niciodată în situații conflictuale, niciodată grecii n-au generat probleme etnice

**- Ultima dvs. prezență regizorală, "În fiecare zi mi-e dor de tine", datează dinainte de decembrie 1989. Ați renunțat să mai faceți film?**

- Într-adevăr, n-am mai făcut film de lung metraj. În timpul revoluției am realizat un documentar pentru UNESCO, referitor la Biblioteca Centrală Universitară, despre tragedia pierderii unor valori culturale inestimabile. Filmul a circulat în mai toată lumea și a contribuit la strîngerea de ajutoare pentru reconstrucție și pentru refacerea fondului de carte. Am în proiect un film despre viața și opera lui Panait Istrati - 15 episoade pentru televiziune și un lung - metraj în două părți. Proiectul urma să fie finanțat în proporție de 50% de partea română, cu colaborarea unui producător din Grecia și cu oferte de participare din Franța, Elveția și Rusia. În condițiile financiare actuale ale filmului românesc, proiectul e greu de realizat, dar eu rămîn optimist, pentru că am convingerea că un film despre Panait Istrati trebuie să fie realizat de români.

**A consemnat Cristina POPESCU**

## HOROSCOP

• **VĂRSĂTOR** (20 ian. - 18 febr.): Încăpățînarea nu vă va folosi la nimic. Ca să obțineți ce vreți va trebui să fiți cît mai maleabili(ă) și să acționați cu tot tactul de care dispuneți. Eventual jucați teatru, dar cît mai natural.

• **PEȘTI** (19 feb. - 20 mart.): Un cadou-surpriză vă va face să priviți lumea cu mai multă bunăvoință. Dispoziția generoasă în care vă veți afla vă va face irezistibil(ă), astfel încît, spre seară, veți putea constata cu mulțumire că într-o singură zi ați cîștigat foarte mult.

• **BERBEC** ( 21 mart. - 20 apr.): Riscați că printr-un singur gest să pierdeți tot ce ați cîștigat pînă acum. Indiferent de ce se va întîmpla astăzi, de ce veți afla, păstrați-vă calmul și nu cedați impulsului de a-i pedepsi pe cei care au greșit.

• **TAUR** (21 apr - 20 mai): Eficiența dumneavoastră în tot ce înseamnă operațiune financiară va fi probată astăzi încă o dată. Pasiunea dumneavoastră pentru cîștig este, din fericire, dublată de un talent peste măsură

• **GEMENI** (21 mai- 21 iunie): Defectul dumneavoastră este sinceritatea exagerată. Veți avea astăzi o surpriză foarte nepăcută, care poate vă va învăța ca pe viitor să nu vă confesați oricui este dispus să vă asculte.

• **RAC** (22 iun. - 22 iul.): Deseori sînteți tentat(ă) să dați înapoi exact cînd vă aflați pe punctul de a cîștiga. Trebuie să aveți curajul să faceți și pasul hotărîtor. Temerile dumneavoastră sînt complet nejustificate.

• **LEU** (23 iul.-22 aug.): Intrați într-o perioadă de mici dificultăți financiare. Cumpătarea dumneavoastră vă va ajuta să treceți cu ușurință prin acestea. O veste bună în cursul după-amiezii va compensa într-o oarecare măsură nemulțumirea dumneavoastră.

• **FECIOARĂ** (23 aug. - 22 sep.): Lipsa dumneavoastră de tact vă va pune într-o situație neplăcută în cursul dimineții. Veți fi nevoit(ă) să ascultați reproșuri cît pentru un an întreg. Încercați să nu vă agravați situația ripostînd violent.

• **BALANȚĂ** (23 sep. - 22 oct.): Și astăzi vă însoțește șansa. Cîteva întîmplări neașteptate vă vor pune într-o poziție deosebit de favorabilă, care va determina și o ușoară creștere a veniturilor dumneavoastră.

• **SCORPION** (23 oct. - 21 nov.): De modul în care veți acționa astăzi într-o anumită împrejurare depinde în mare măsură reușita unui proiect la care țineți. O atitudine modestă, dar hotărîtă este cea mai potrivită.

• **SĂGETĂTOR** (22 nov. - 21 dec.): Riscați să pierdeți un prieten important datorită goanei dumneavoastră după avantaje materiale. Există totuși lucruri mai importante decît acestea. Gîndiți-vă la asta înainte de a hotărî ceva astăzi.

• **CAPRICORN** (22 dec. - 19 ian.): Se pare că sînteți pe punctul de a cîștiga. Aveți grijă să nu comiteți vreun gest necugetat din cauza entuziasmului. Acționați echilibrat pînă în ultima clipă.

**CALENDAR THEBAIC**
**Joi, 25 martie 1993**

Deosebit de inteligentă, persoana născută azi are o deosebită pasiune pentru aventuri, pentru tot ce este nou. Cu o voință destul de slabă, bărbatul nu va ști să-și domine spiritul aventurier, ceea ce îi va crea nenumărate probleme în cursul vieții. Atractivă, deseori și cu înclinații artistice, femeia va avea o viață agitată, plină de neprevăzut

# Constituția Statelor Unite ale Americii editată la Iași

Editura ieșeană Nord-Est propune cititorilor o carte de excepție - "Constituția Statelor Unite ale Americii - comentarii", aparținînd reputatului jurist David P. Currie, profesor la University of Chicago Law School (SUA).

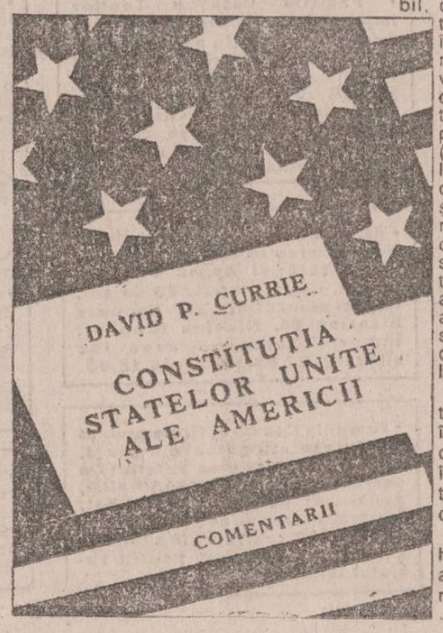


Scrise într-un stil alert și accesibil, cu explicații și incursiuni în istoria Statelor Unite, precum și în istoria elaborării unui document remarcabil, care supraviețuiește aproape neschimbat de peste două secole, comentariile pe marginea principalelor secțiuni ale Constituției (Separarea puterilor, Judecata legală, Egalitatea, Libertatea cuvîntului și a presei, Biserica și Statul) pot oferi cititorului român o imagine completă, chiar dacă nu amănunțită, despre democrația americană. Cu titlu de informație istorică, sînt amintite și controversele generate de unele articole și sînt semnalate greșelile datorate diferitelor interpretări ale textului.

Volumul cuprinde și textul integral al Constituției S.U.A. însoțit de amendamente, dintre care primele zece constituite în așa-numita Cartă a Drepturilor, sînt de o importanță fundamentală.

Prețul volumului, tipărit pe hîrtie de calitate ...vînd o atrăgătoare cop... ...te de numai 125 lei. (C...

Echipa realizează publicații!
S.C. NORD-EST s.r.l.
prin
CENTRUL DE PRODUCȚIE COMPUTERIZATĂ
realizează matrițe pentru tipar înalt și tipar offset
cărți
reviste
pliante
cărți de vizită
hîrtii cu antet
invitații
formulare tipizate
totul în regim de urgență și în condiții grafice deosebite
Relații la sediul cotidianului MONITORUL, Bulevardul Copou nr. 19 sau la tel. 145530, fax 146363, zilnic între orele 10.00-20.00

„M. EMINESCU" IAȘI

Numărul 70 (527)
Anul III
Vineri, 26 martie 1993
8 PAGINI - 30 LEI
Director onorific: AUREL LEON

cotidian de informații

# monitorul

TELEFOANE:
145530 (secretariat);
142446 (eveniment);
144776 (publicitate).
Redactor de serviciu:
142446 (orele 8-18).

## Ţiganii din Păcureţ au jefuit ieri după-amiază sala de jocuri electronice din Piaţa Unirii

Ieri, în jurul orelor 16, ţiganii din Păcureţ au mai dat o lovitură în stilul lor caracteristic în aceeaşi zonă pe care ei o consideră ca fiind unul din "domeniile" lor: Piaţa Unirii. La ora amintită, în sala de jocuri electronice a societăţii "IMAGO" SRL, cu sediul în Piaţa Unirii nr.6 (lîngă hotelul Unirea), cinci indivizi l-au înghesuit într-un colţ al sălii pe încasatorul de serviciu Valeriu Mandachi şi i-au luat banii încasaţi pînă atunci de la jocurile electronice. Trei dintre indivizii care au fost recunoscuţi ca fiind din Păcureţ au făcut "paravan" iar ceilalţi doi l-au ameninţat pe Valeriu Mandachi cu un cuţit, cerîndu-i toţi banii pe care îi avea asupra lui. Indivizii l-au controlat prin buzunare şi l-au deposedat de 38.000 lei. Cu această ocazie, banditii i-au luat încasatorului de serviciu şi cheile de la aparate, deschizîndu-le şi golindu-le de bani. Din declaraţiile lui Valeriu Mandachi rezultă că agresorii frecventează des sala de jocuri. Ieri au sosit în jurul orelor 12 şi au consumat în sala de joc cîteva sticle de vodcă pînă la ora incidentului. După ce au jefuit încasatorul, infractorii au dispărut imediat. În timp ce se luat declaraţii la postul de poliţie din Piaţa Unirii, lîngă SC "IMAGO" SRL s-au adunat din nou circa 10 indivizi care au ameninţat personalul că, dacă vor fi reclamaţi la poliţie, se vor răzbuna. Patronul firmei IMAGO, dl. Sava Roponică, ne-a declarat că în repetate rînduri a avut necazuri cu ţiganii din Păcureţ ajungînd însă, ieri, la limita răbdării.

**Vasile COJOCARIU**

## VOX T S.R.L. a fost radiată din registrul comerţului

*Dacă societatea va fi reînmatriculată, unicii acţionari vor fi Paul Iancu şi Ovidiu Constantinescu*

Joi, 25 martie, d-na Maria Vrînceanu, judecător delegat pe lîngă Camera de Comerţ şi Industrie Iaşi, vicepreşedinte al Tribunalului Judeţean Iaşi a dispus radierea din Registrul Comerţului a SC "VoxT" SRL. În decizia instanţei (care nu este definitivă) se arată: "În conformitate cu dispoziţiile art.25 din Legea nr.29/1990 privind Registrul Comerţului, instanţa admite cererile formulate de Camera de Comerţ şi Industrie şi dl. Paul Iancu privind radierea menţiunii de înmatriculare a SC "Vox T" SRL Iaşi şi în consecinţă înlocuieşte înregistrarea de la numărul J-22-1936/1991 din 5.11 1991 din Registrul Comerţului cu menţiunea că SC "Vox T" SRL este reprezentată de Paul Iancu şi Ovidiu Constantinescu" Din această decizie a instanţei reiese că Ovidiu Constantinescu a fost înfrînt pentru a treia oară de f[illegible] colaboratori, pe care a încercat să-i p[illegible]lească.

La şedinţa de ieri (care nu a fost publică), preşedintele Camerei de Comerţ, Costel Popa, a avut o poziţie surprinzătoare. În data de 12 martie 1993, Camera de Comerţ Iaşi a solicitat Tribunalului Judeţean Iaşi radierea SC "VOX T" SRL din Registrul Comerţului, însă ieri Costel Popa a retras adresa iniţială, emiţînd o alta din care rezulta că cerea doar "Corectarea înscrierii". Motivul noii poziţii a preşedintelui Camerei de Comerţ a fost dictat de faptul că primul act nu a fost semnat de domnia sa (fiind în concediu medical), iar vicepreşedintele Corneliu Simion şi d-na Carmen Cozma, secretar general, nu aveau drept de semnătură. Totuşi, se ştie că în caz de forţă majoră (în absenţa motivată a preşedintelui), vicepreşedintele Camerei de Comerţ are tot dreptul să semneze actele. Cea de-a doua cerere a Camerei de Comerţ nu a fost luată în consideraţie de instanţă pentru că nu există temei legal de "corectare a înmatriculării", ci doar de radiere. La şedinţa de [illegible] Paul Iancu, prin avocata Miruna Curecheru, a solicitat radierea înmatriculării SC "VOX T" SRL, menţionînd că s-au încălcat prevederile legale şi sentinţa civilă de înfiinţare a societăţii. Totodată, Miruna Curecheru a arătat că SC "VOX T" SRL este autorizată să funcţioneze în formula cu doi asociaţi: Paul Iancu şi Ovidiu Constantinescu, declaraţia ultimului dintre ei că ar fi singur asociat fiind netemeinică şi nelegală.

În replică, Ovidiu Constantinescu, prin avocatul său Bogdan Lişman, a depus un număr de acte din care rezultă că Paul Iancu demisionase anterior din funcţia de director economic, nemaiavînd nici o calitate în cadrul societăţii. În timpul şedinţei, pe culoar şi-au făcut apariţia Cristi Chiriac şi Romică Manea, vicepreşedinţi ai organizaţiei FDSN Iaşi, care au încercat să asiste la discuţiile privind radierea SC "VOX T" SRL, dar au fost invitaţi să părăsească sala de şedinţe întrucît discuţiile nu erau publice. În termen de 15 zile, Ovidiu Constantinescu are dreptul să solicite recurs la decizia instanţei, iar dacă o face intră în litigiu cu Camera de Comerţ pe care trebuie să o acţioneze în judecată. Dacă nu va abuza de acest drept al său, Ovidiu Constantinescu va trebui să reînmatriculeze societatea împreună cu Paul Iancu, urmînd ca apoi cei doi să clarifice problemele dintre ei. Deznodămîntul în războiul Ovidiu Constantinescu-Radio VOX T este foarte aproape şi după toate probabilităţile, CNA va trebui să reanalizeze situaţia postului de radio VOX. T. Chestiunea emisiei acestui post este la latitudinea CNA, care va ridica interdicţia de funcţionare a staţiei în momentul în care se vor întruni condiţiile legale.

**Septimiu SĂRĂŢEANU**

## Ceă mai mare captură de heroină la vama română

Săptămîna trecută vameşii de la Otopeni au descoperit în corpul a două statuete, o cantitate de 190 kg heroină. Preţul foarte mare al acestui drog, care intră în categoria stupefiantelor "de lux" face poliţia să creadă că era vorba de o încercare de tranzit spre ţările occidentale. Poliţia cooperează cu Interpolul pentru prinderea reţelei de traficanţi, căutaţi în mai multe ţări.

## Studenţii bucureşteni protestează împotriva măsurilor Ministerului învăţămîntului

Organizaţiile studenţeşti din Universitatea "Politehnică" Bucureşti protestează împotriva Ordinului Ministerului Învăţămîntului nr 4355/93 care notifică o schimbare de fond a învăţămîntului tehnic superior. Această reformă este considerată de cele 7 organizaţii semnatare ca fiind un prim pas spre distrugerea ireparabilă a învăţămîntului tehnic superior din România. De asemenea, proiectul de administrare centralizată a căminelor studenţeşti este considerată ca o revenire la vechile practici totalitare din acest domeniu.

## ŞTIRILE ZILEI

Hotărîrea Ministerului Învăţămîntului de a îngheţa cuantumul burselor studenţilor, în condiţiile de degradare permanentă a nivelului de trai, precum şi lipsa dorinţei de a purta un dialog real cu studenţii au determinat aceste organizaţii să lanseze un apel către toţi studenţii şi organizaţiile studenţeşti din ţară pentru a se alătura acţiunii de protest.

Pînă în prezent, în centrul universitar Iaşi nu s-a luat nici o atitudine faţă de problemele ridicate de către studenţii bucureşteni, fapt explicabil prin lipsa totală a activităţii sindicatelor studenţeşti ieşene.

**Dumitru FILIMON**

## Pieţele agroalimentare vor fi scoase la licitaţie

În cadrul şedinţei săptămînale a primarului Constantin Simrad cu directorii regiilor autonome din subordinea Primăriei Iaşi, întrucît s-a constatat că veniturile vărsate la bugetul Primăriei din partea S.C COMPIAŢA S.A. (care are în administrare cele 5 pieţe agro-alimentare din Iaşi, Bazarul şi Talciocul) sînt foarte reduse, s-a lansat ideea: scoaterea acestora la licitaţie în vederea concesionării lor. Cu această idee a fost de acord şi dl. E. Feodor, directorul S.C. COMPIAŢA S.A. care şi-a păstrat dreptul de a administra una din aceste pieţe. "Ca să vedeţi cît sînt de gospodar."

Practic, S.C. COMPIAŢA S.A. a realizat în anul 1992 beneficii de peste 12 milioane de lei, din care 4,1 milioane au fost vărsate la bugetul Primăriei Iaşi.

**Eduard CALOTĂ**

## Miodrag Belodedici - pe lista de transferări la Olympique Marseille

**BERNARD TAPIE, magnatul sportului francez**

Olympique Marseille vizează, pentru această vară, efectuarea unor transferuri de senzaţie, de natură să întărească şi mai mult forţa de joc a echipei. Sînt citate, în primul rînd, numele belgianului Enzo Scifo (Torino), al olandezului Van Vossen (Anderlecht), precum şi al românului Miodrag Belodedici (Valencia). Cum Basile Boli are probleme din ce în ce mai serioase cu meniscul piciorului drept, înclinăm să credem că venirea lui Belo la Marsilia este mai mult decît o utopie. Dintre plecările de marcă, le notăm pe cele ale lui Alan Boksic (100 MF, pentru Juventus), Frank Sauzee (20 MF, Juventus) şi Rudi Voller (Saragossa sau un club din Japonia). **(Eugen Florescu)**

## Doi copii au fugit de acasă pentru a nu mai fi martori la aventurile amoroase ale mamei lor

*"Pentru sora mea am furat portocale, banane şi pufuleţi. Visez să-i cumpăr haine scumpe, aur şi multa mîncare"*

De mai bine de un an, Veronica şi Adrian Roşca, în vîrstă de 3, respectiv 15 ani, au plecat de acasă, fiind nevoiţi să-şi cîştige singuri existenţa. De atunci, copiii umblă pe străzi dintr-un loc în altul, dormind pe unde apucă. Hotărîrea de a pleca îi aparţine lui Adrian. Într-o zi, sătul de a mai fi martor la aventurile amoroase ale mamei sale, care, în lipsa soţului închis pentru furt, îşi aducea acasă tot felul de "prieteni", şi-a luat sora şi a plecat. "Veronica nu trebuie să mai audă de femeia asta niciodată - decide Adrian. După ce se îmbătau, şi ea şi prietenul, o puneau pe sora mea să repete după ei tot felul de prostii şi rîdeau". La început, după ce au plecat de acasă, lui Adrian i-a fost foarte greu să o convingă pe fetiţă să nu mai spună acele cuvinte. A încercat şi cu vorba bună şi cu bătaia. Pînă la urmă, după aproape un an, a reuşit. Pentru Adrian, Veronica reprezintă unica lui raţiune de a trăi. Pentru sora lui a furat portocale şi banane, ciocolată şi pufuleţi. Toate dorinţele fetiţei sînt literă de lege pentru fratele său care, dacă nu poate să-i cumpere, fură. "Nu vreau să-i lipsească nimic" - spune hotărît băiatul. Că nu fie găsiţi de mama lor, în eventualitatea că i-ar căuta, cei doi fraţi nu dorm mai niciodată în acelaşi loc. Muncind pe unde apucă, Adrian aşteaptă să mai treacă un an, doi ca să poată fugi cu Veronica în străinătate. "Chiar de-ar fi să omor pe cineva şi tot o să am bani mulţi" declară cu hotărîre băiatul. Visează să-i cumpere surorii multe haine scumpe şi frumoase, aur şi multă mîncare. Pentru el nu-şi doreşte nimic. Atît vrea ca sora lui să aibă întotdeauna tot ce-şi va dori, în aşa fel încît să nu fie nevoită să trăiască cu tot felul de bărbaţi. De asemenea, este foarte hotărît ca, dacă viitorul soţ al Veronicăi se va purta vreodată urît cu ea, să-l omoare fără să mai stea la discuţii. Pînă atunci, umblă din loc în loc, ducîndu-şi sora în spate "pentru că este prea mică şi nu vrea să obosească". Uneori fură, uneori cere, dar este hotărît să meargă pînă la capăt.

**Mihaela CĂNĂNĂU**

## S-a stabilit noua structură de organizare a institutelor de învăţămînt superior

Începînd cu anul universitar 1993/1994, metodologiilor proprii de concurs va trebui să li se includă prevederile generate de faptul că învăţămîntul tehnic (învăţămîntul tehnic cuprinde profilurile: mecanic, electronic, electromecanic, electric, aeronave, navigaţie, forestier, construcţii şi echipamente navale, sisteme de producţie, ştiinţe aplicate, chimie industrială, tehnologia produselor alimentare, geologie) şi cel economic va fi organizat în trepte: - treapta I cuprinde, la învăţămîntul de zi, studenţii din anii I şi II de studii, disciplinele din planurile de învăţămînt fiind comune pe profil pentru învăţămîntul tehnic şi pe modul specific pentru învăţămîntul economic, atît pentru forma lungă de învăţămînt, cît şi pentru forma scurtă (colegii universitare);

- treapta a II-a este organizată separat pentru forma lungă de învăţămînt şi separat pentru forma scurtă, activitatea desfăşurîndu-se pe specializările cuprinse în structura instituţiei de învăţămînt superior aprobată prin Ordin de ministrul învăţămîntului. Separarea după treapta I, pentru continuarea studiilor la forma lungă de învăţămînt, se va face prin examen sau test. Treapta a II-a cuprinde, la învăţămîntul de zi (forma lungă) studenţii din anii III, IV şi V (3 ani) pentru învăţămîntul tehnic şi anii III şi IV (2 ani) pentru învăţămîntul economic. La forma scurtă de învăţămînt (colegii universitare) anii III şi IV (1,5 ani) pentru învăţămîntul tehnic şi anul III (1 an) pentru învăţămîntul economic;

- Treapta a III-a este organizată ca învăţămînt de studii aprofundate cu durata de 1 an şi poate fi urmată numai de absolvenţii cu diplomă ai treptei a II-a, de la forma lungă de învăţămînt, cu rezultate profesionale şi ştiinţifice meritorii.

Pentru învăţămîntul seral şi fără frecvenţă durata studiilor se prelungeşte cu cîte un semestru - treapta I şi respectiv a II-a. La aceste forme de învăţămînt nu se organizează treapta a III-a.

Pentru celelalte domenii ale învăţămîntului superior (arhitectură; agricol, universitar, ştiinţe juridice, medical, artă), şcolarizarea la forma scurtă de învăţămînt (unde aceasta este organizată) se desfăşoară separat de forma lungă de învăţămînt. Şi pentru aceste domenii ale învăţămîntului superior se va organiza treapta de studii aprofundate (internat pentru domeniul medical) pentru absolvenţii treptei a II-a.

**Dumitru FILIMON**

## Partidele politice şi alte organizaţii vor fi evacuate din spaţiile ocupate în blocurile de locuinţe

În următoarea perioadă, Primăria Iaşi preconizează ca spaţiile din blocurile de locuinţe deţinute ca sedii de unele formaţiuni politice şi apolitice, precum şi cele în care îşi desfăşoară activitatea asociaţiile de locatari să fie evacuate, urmînd să fie repartizate ca locuinţe. De fapt, aceasta a fost destinaţia iniţială a acestor spaţii, asociaţiilor de locatari fiindu-le repartizate încă din 1973, cînd au fost înfiinţate şi cînd cererile de locuinţe nu erau în număr atît de mare ca în prezent (peste 35.0000). Această soluţie se va adapta şi ca urmare a reorganizării acestor asociaţii de locatari care vor fi înglobate în "Administraţia de Clădiri", nişte asociaţii mai mari, de circa 15.000 de apartamente, care vor avea nevoie de mult mai puţine sedii decît pînă acum. În cazul în care nu toate asociaţiile de locatari vor trece în cadrul "Administraţiei de Clădiri", se vor construi pentru acestea sedii corespunzătoare lîngă punctele termice din cartiere.

**Eduard CALOTĂ**

**Pînă la elucidarea situaţiei de la Moscova**

## Ambasadele occidentale din Europa de Est au suspendat acordarea vizelor

Din surse neoficiale am aflat că toate ambasadele occidentale din Bucureşti au primit o circulară prin care li se cere acestora să suspende acordarea oricăror vize pentru cetăţenii români. Aceleaşi surse ne-au mai informat că această circulară a fost diluzată în toate capitalele Europei de Est şi că are ca scop prevenirea unui val de imigranţi politici din aceste ţări.

Aceste temeri sînt întemeiate pe ideea conform căreia foarte mulţi cetăţeni est-europeni se tem de revenirea comuniştilor la putere în Rusia şi de reintrarea ţărilor lor în sfera de influenţă a Moscovei. **(Cristian RACU)**

Măsură populistă a lui Boris Eltîn

## Guvernul Rusiei a dublat salariul minim pe economia naţională

Ieri seară, lupta pentru putere în Rusia a înregistrat o diminuare spectaculoasă. Pe de o parte, Ruslan Hazbulatov, preşedintele Parlamentului Rusiei, a declarat că "personal nu susţine ideea demiterii preşedintelui Rusiei". Pe de altă parte, Eltîn şi-a folosit abilitatea anunţînd o dublare a salariului minim pe economia naţională, ceea ce înseamnă o măsură contrară reformei economice, dar atrage o creştere de popularitate. În acest sens, Eltîn a precizat: "Încercările de a fi înlăturat de la putere sînt contrare voinţei poporului". Dublarea salarului minim, în condiţiile în care guvernul Rusiei a anunţat suspendarea plăţilor externe pentru şase luni, face mult mai dificilă dezbaterea din această dimineaţă, din Congresul Deputaţilor Poporului. Congresul urmează să discute calea prin care ar putea fi suspendat din funcţie preşedintele Eltîn. Ascendentul de popularitate al preşedintelui Eltîn, obţinut prin dublarea salariului minim, îngreunează misiunea parlamentarilor dogmatici. S-ar părea că disputa şi criza politică de la Moscova se îndreaptă spre un compromis. Acest lucru este posibil numai dacă, fie Eltîn, fie Hazbulatov, au împreună controlul acestei crize. Se va vedea dacă disputa politică de la Moscova se încheie astăzi sau se amplifică şi dacă n-au intervenit în dispută şi alte forţe care profită de instabilitatea de la Moscova. **(Ovidiu Şimonca)**

Violenţe în Basarabia

## 200 de persoane au atacat postul de poliţie de la Comrat

În raionul Comrat, din sudul Republicii Moldova, unde locuieşte minoritatea găgăuză, un grup de aproximativ 200 de localnici, printre care mulţi infractori, a atacat miercuri seara secţia de poliţie din Comrat aruncînd cu grenade şi sticle incendiare. O parte a clădirii, maşinile ce se aflau în curte şi casele din imediata apropiere au fost cuprinse de flăcări. Pompierii care au încercat să intervină au fost stopaţi de către gardişti.

Conform ştirii difuzate de Televiziunea Naţională de la Chişinău, mobilul acţiunii a fost sinuciderea unei persoane arestate sub învinuire de furt în paguba unui localnic. Conducerea autoproclamatei republici găgăuze nu a acordat nici un sprijin poliţiei atacate, dimpotrivă, grupuri înarmate ale separatiştilor găgăuzi au blocat căile de acces în oraş. Asaltul asupra secţiei de poliţie a continuat, numărul agresorilor ridicîndu-se la 500 de persoane. Nu s-au înregistrat victime.

Prim-viceministrul de interne al Moldovei, Victor Catană, a declarat unui reporter al postului de radio Chişinău că în prezent situaţia este controlată de forţele de poliţie. **(C. Racu)**

UNIVERSAL
OCCIDENT SRL
Iaşi, Str. Han Tătar 6 (Cartier Tătăraşi)
vinde EN GROS:
IMPORT
ALUNE VRAC (a.c. 0%)
BĂUTURI RĂCORITOARE IMPORT
WHISKY
CONIAC
HELLAS LICHIOR
ŢIGĂRI:
ASSOS
PARISIENNE
WINCHESTER
LUCKY STRIKE
MONTE CARLO
MARLBORO
CAMEL - lung
LM
LAPTE PRAF NESS AMIGO
CIOCOLATĂ CAFEA MOCCA
FĂINĂ ALBĂ OREZ CAFEA boabe vrac
USTUROI ULEI
MĂSLINE ZAHĂR
telefon 098/146909

SC EIA SRL
Reprezentanţa
Christine Valmy
anunţă deschiderea cursurilor de
- cosmetică
- maniere elgante
- şcoala de afaceri
- şcoala de manechine
Înscrierile se fac la sediul de la Hotel Unirea cam. 1213.
Relaţii la tel. 142110 - 1213, orele 17.00 - 21.00

## MONITORUL INTERN

### Se așteaptă dezbateri dificile asupra bugetului pe 1993

Așteptatele dezbateri asupra Bugetului pe 1993 vor avea loc, în sfîrșit, săptămîna viitoare, în cadrul Ședinței Comune a celor două Camere ale Parlamentului în zilele de marți, miercuri, joi și vineri. Deși era prevăzut ca aceste dezbateri să aibă loc în această săptămînă; Bugetul a fost mînat ca urmare a nefinalizării Raportului de către Comisiile de buget-finanțe. Opoziția opinează că discuțiile vor fi mai mult decît dificile. În această săptămînă s-a vehiculat un zvon potrivit căruia s-ar putea introduce o moțiune pe baza actualului Regulament de funcționare al Camerei care ar necesita doar 50 de semnături. Eficiența acestei eventuale "moțiuni" este, însă, discutabilă, au afirmat mai mulți parlamentari. Dacă s-ar ajunge la un vot negativ în privința Bugetului ar exista paradoxul ca acesta să fie discutabil abia în octombrie, neputînd fi prezentat decît o singură dată într-o sesiune parlamentară. Avînd în vedere și unele opinii exprimate în urmă cu cîtva timp de președintele Comisiei buget-finanțe din Senat, Marin Stelian (FDSN), se pare că nu toți parlamentarii FDSN ar avea o părere comună în privința bugetului. Parlamentarii opoziției sînt, însă, convinși că aceștia vor fi prelucrați pentru a-l accepta. Cert este că, indiferent de culoarea politică, parlamentarilor le e greu să facă previziuni în privința dezbaterilor. Rămîne de văzut cum vor decurge acestea săptămîna viitoare. **(Mediafax)**

### În anul 1992 au fost înregistrate 3007 cazuri de infracțiuni contra vieții

La Procuratura Generală a României a fost analizată joi activitatea sectorului de criminalistică pe anul 1992.

Domnul procuror Ovidiu Năstase, șeful Serviciului criminalistică din Procuratura Generală a arătat că, în anul 1992, instanțele de judecată au fost sesizate de procurorii criminaliști în 3007 cazuri, în majoritate infracțiuni contra vieții.

O altă categorie de infracțiuni avute în vedere de criminaliști o reprezintă cele din sfera corupției, pe primul loc situîndu-se darea și luarea de mită.

Șeful serviciului criminalistic a subliniat, totodată, că pentru un număr relativ mare de cauze privind infracțiuni împotriva vieții, autorii nu au fost descoperiți de organele de cercetare.

În cadrul adunării a fost prezentată, de asemenea, activitatea de perfecționare și instruire a procurorilor stagiari, subliniindu-se preocuparea pentru dotarea tehnico-materială a laboratoarelor de criminalistică. **(Rompres)**

### Cursul de schimb valutar

În urma ședinței de licitație interbancară desfășurată la sediul Băncii Naționale, cursurile de referință valabile pentru astăzi, 26.03, sînt următoarele: 1 dolar SUA (USD) - 595 lei; 1 liră sterlină (GBP) - 879,23 lei; 1 schilling austriac (ATS) - 51,75 lei; 1 franc elvețian (CHF) - 393,17 lei; 1 franc francez (FRF) - 107,05 lei; 1 drahmă grecească (GRD) - 2,67 lei; 1 marcă germană (DEM) - 364,13 lei; 100 lire italiene (ITL) - 37,18 lei; 1 yen japonez (JPY) - 5,09 lei; 100 lire turcești (TRL) - 6,30 lei; 1 ECU (XEU) - 705,67 lei; 1 DST (XDR) - 826,23 lei.

Volumul tranzacțiilor încheiate a fost de 1.875.412,96 lei, inferior celui din ziua precedentă. Scăderea semnificativă a volumului tranzacțiilor indică menținerea în continuare în mod artificial a palierului de 600 lei pentru un dolar american. Deoarece cererea de valută tinde să se accentueze, iar băncile vehiculează sume în valută mai mici, este de așteptat o modificare semnificativă a cursului dolarului într-o perioadă de o săptămînă. **(D.S.)**

# Toate unitățile economice vizitate la Craiova de premierul Nicolae Văcăroiu sînt în blocaj financiar

• liderii sindicali s-au referit la starea necorespunzătoare a locurilor de muncă și salarizarea insuficientă •

Primul-ministru al României, Nicolae Văcăroiu, a vizitat ieri cîteva unități economice din municipiul Craiova, la invitația forurilor de conducere ale județului. Întîlnirea a avut ca scop consultări cu sindicatele și organizațiile patronale ale județului și adoptarea de soluții pentru amortizarea impactului crizei economice cu care se confruntă respectivele unități.

Primul popas a fost făcut la Uzina de avioane Craiova, unde premierul s-a întîlnit cu Consiliul de Administrație al întreprinderii. S-a analizat situația livrărilor blocate de renunțarea la comenzi și căile de optimizare a producției uzinei în așa fel încît rentabilitatea să devină un obiectiv prioritar, iar relansarea economică să survină cît mai repede.

Dl. Văcăroiu a mai vizitat în cursul zilei de ieri alte unități de producție craiovene constituite în cadrul fostei întreprinderi "Electroputere", unde a luat cunoștință de problemele cu care se confruntă atît salariații, cît și Consiliul de Administrație, de blocajul financiar masiv care există aici, precum și de soluțiile de menținere a forței de muncă existente. Operațiunile care se execută sînt axate în principal pe reparațiile efectuate la locomotivele pentru CFR, tramvaie și autobuze, precum și îmbunătățiri ale ramelor de metrou. Liderii sindicali prezenți la discuții au ridicat probleme vizînd starea necorespunzătoare a locurilor de muncă, salarizarea insuficientă și protecția socială ineficientă. Premierul român a dezbătut împreună cu specialiștii și managerii din respectivele societăți soluții de înlăturare rapidă a fenomenelor specifice unei perioade de tranziție și a analizat o serie de propuneri pentru modernizarea unor capacități de producție existente în cadrul societăților comerciale desprinse din "Electroputere", îndeosebi a secției de turnătorie, unde condițiile de muncă sînt absolut improprii din cauza uzurii utilajelor existente.

Primul-ministru va continua vizitele de informare în județele Gorj și Hunedoara, urmînd a se întîlni cu reprezentanți ai sindicatelor miniere din Valea Jiului.

**Daniel SÎRBU**

# Leonida Lari a demisionat din PNȚCD

**• la protestele deputaților opoziției, ea s-a adresat lor spunîndu-le: "anonimii din sală să tacă" •**

Polemica dintre d-na Leonida Lari-Iorga și PNȚCD a cunoscut ieri o nouă fază în Camera Deputaților. Discursul d-nei Lari a fost foarte critic la adresa partidului ce a propulsat-o în arena politică românească și a conținut atacuri diverse la adresa d-lor Ion Cristoiu și Petre Roman. Primul e vinovat de conținutul "antinațional-ist și pornografic" al ziarului său, celălalt e vinovat de apartenența la familia lui Valter Roman "ce a adus diviziile de tancuri rusești pe pămîntul țării". D-na Lari a încheiat incendiar: "Întîi sîntem oameni, români, după aia membri de partid, de aceea rămîn independentă, în afara oricărui partid, rămîn cu România". Această nouă luare de poziție a fost aplaudată de deputații FDSN, PSM, PRM și PUNR. Trecînd peste subiectul polemicii, două aspecte impresionează neplăcut. Unul se referă la afirmația "pactizarea cu străinii nu e de la Dumnezeu" și altul conține atenționarea deputaților recalcitranți "anonimii din sală să tacă". Independentă politic, d-na Lari-Iorga se alătură nu numai temperamental grupului parlamentarilor poeți, Adrian Păunescu și Corneliu Vadim Tudor. Replica d-lui Ion Diaconescu (PNȚCD), foarte reținută, a prezentat protestul organizației locale PNȚCD din Galați față de atitudinea deputatei lor (Leonida Lari). Dl. prim-vicepreședinte al PNȚCD a conchis, încercînd să aplaneze incidentul, "Leonida Lari e o persoană care nu are legături cu noi". **(Mediafax)**

# Statul român nu mai deține monopolul asupra comerțului

• în curînd vom avea un nou tarif vamal •

Dl. Napoleon Pop, responsabil al Departamentului pentru integrare europeană, a anunțat ieri, în cursul unei conferințe de presă, că țara noastră a fost scoasă de pe lista țărilor cu un comerț etatizat (în care statul deține monopolul) printr-o reglementare a Comunității Economice Europene. Măsura semnifică un curs ascendent al opțiunii spre o economie de piață a României și va contribui substanțial la accelerarea negocierilor în cadrul GATT (Acordul General pentru Tarife și Comerț). Dl. Pop a mai anunțat că a fost definitivat un nou tarif vamal al României și că se va trece, pe baza asistenței financiare străine, la informatizarea activității vamale și la îmbunătățirea traficului de mărfuri la punctele de trecere a frontierei. În legătură cu decizia CEE a mai fost prezentată și intenția d-lui Hans van den Breuk, vicepreședinte al Comunității Europene, de a efectua o vizită de informare în România, la jumătatea lunii aprilie. **(D. SÎRBU)**

# Primăriile cer un fond mai mare decît cel propus de guvern

"Cele 371 miliarde de lei propuși pentru administrațiile locale de actualul proiect de buget sînt total insuficiente", a declarat dl. Crin Halaicu, primarul general al Capitalei. Se poate demonstra cifric faptul că Guvernul poate aloca administrațiilor locale suma de 955 miliarde de lei, sumă minimă necesară. În mod sigur, bugetul local acordat de Guvern poate crește de 2,7 ori, a adăugat dl. Halaicu. Săptămîna aceasta, toți cei 62 de primari ai Federației Municipiilor din România se vor întîlni în Capitală pentru a depune la Guvern două proiecte de legi. Unul vizînd trecerea în patrimoniul Primăriei a unor terenuri și imobile ale fostului PCR și altul ce va prezenta proiectul legii administrației locale care va oferi o mai mare autonomie primăriilor.

*Ce mai scriu ziarele*

# Vreme de viol și de Moscova

Printre violuri, concursuri de miss, crime inexplicabile, furturi și circ parlamentar, vrem nu vrem, trebuie să privim și către Moscova. Obișnuiți a fi atenți doar la mișcările Occidentului și la situația îngrijoratoare din Iugoslavia, am cam uitat, în ultima vreme, de colosul de la Răsărit. După ce, în vara lui '91, Boris Elțîn era în atenția întregii lumi, iată că, acum, acest nume revine în actualitatea politică, odată cu situația catastrofală de la Moscova. Ce se va întîmpla, pînă la urmă, acolo? Orice s-ar întîmpla, numai bine nu poate să fie. Tensiunile extraordinare dintre reformiști și conservatori se regăsesc, din păcate, și la nivelul populației - populație care sprijină o parte sau cealaltă aflată în conflict. De fapt, existența celor două tabere este consecința acumulărilor din partea populației a tot felul de nemulțumiri. Criza economică face ravagii în Rusia, cum era, de altfel, și de așteptat și cum s-a întîmplat în toate celelalte țări, care fac eforturi să se smulgă din marasmul comunist. Pe fondul crizei, bineînțeles că au apărut nostalgici ai comunismului multilateral dezvoltat și ai planificării sărăciei, de la centru, de către o mînă forte. Nimeni n-ar putea susține, acum, că, la fel ca pe vremuri, Moscova dictează la București, cum la fel nimeni nu poate susține, însă, că situația din Rusia nu afectează România. Deși toate forțele democratice de la noi s-au pronunțat în favoarea lui Boris Elțîn, cum era și firesc, mi se pare, pentru România, mai important decît cine va fi învingătorul în această dispută modul în care se va soluționa conflictul. Căci, dacă degenerează în război civil, pe termen scurt mai importante sînt efectele catastrofale pentru România decît numele cîștigătorului de la Moscova. Au fost, în istorie, și confruntări din care toți au ieșit mutilați, fie învingători ori învinși. De fapt, mai toate încleștările umane, de-a lungul timpului, au avut ca finalitate principală dezastrul celor mulți. De exemplu, în Iugoslavia, cine a cîștigat? Toată populația Iugoslaviei are de suferit, toate republicile de acolo se zbat în mizerie și necazuri. Dacă și la Moscova se pornește vijelia, avînd și Iugoslavia alături, România nu poate, în acest caz, aștepta nimic bun. Faptul că luna trecută, la Bruxelles, România a semnat niște acorduri preliminare cu NATO nu este în măsură, totuși, să ne liniștească. România are și așa destule necazuri, destule probleme de tot soiul. Dar iată că de la Răsărit primim vești alarmante, neliniștitoare. Deși presa românească e plină de violuri, furturi și scandaluri, românul privește cu teamă către Moscova, cum a privit de atîtea ori.

**Dorin POPA**

# *Numele altor miniștri care și-ar putea pierde postul în urma unei remanieri guvernamentale*

Potrivit unei știri Mediafax, numărul miniștrilor aflați sub incidența unei viitoare remanieri guvernamentale este în creștere. După primii vizați, domnii Florin Georgescu (ministrul finanțelor), Nicolae Spiroiu (ministrul apărării naționale), Constantin Teculescu (ministrul comerțului), noile informații preconizează ca posibilii afectați de valul de remaniere să fie și domnii Iulian Mincu (ministrul sănătății), Ioan Dănescu (ministrul de interne) și Petre Ninosu (ministrul justiției). Cîntarul viitorului va arăta clar cum și cînd înțelege executivul să facă această mișcare. Momentul cînd remanierea va fi inițiată, ca și amploarea ei vor oferi suficiente indicii analizelor politice.

# S-a constituit Consiliul pentru minoritățile naționale

În vederea îmbunătățirii exercitării drepturilor, libertăților și îndatoririlor persoanelor aparținînd minorităților naționale din România conform prevederilor Constituției, Executivul a hotărît constituirea Consiliului pentru minoritățile naționale, organism al Guvernului României, coordonat de secretarul general al Guvernului. La ședințele Consiliului participă cîte doi reprezentanți ai organizațiilor legal constituite ale persoanelor aparținînd minorităților naționale. Consiliul are ca scop asigurarea relațiilor cu organizațiile legal constituite ale persoanelor aparținînd minorităților naționale și are în competență problemele cu caracter normativ, administrativ și financiar care se referă la exercitarea drepturilor naționale în ceea ce privește păstrarea, dezvoltarea și exprimarea identității lor etnice, culturale, lingvistice și religioase.

# La Botoșani, 4502 persoane trăiesc pe baza liberei inițiative

În urma Decretului-Lege 54/1990 privind desfășurarea unor activități economice și sociale pe baza liberei inițiative, la Botoșani au fost emise, din martie 1990 - 3409 autorizații; 846 pentru asociații familiale, care cuprind 1939 persoane și 2563 autorizații pentru persoane fizice. 883 autorizații au fost anulate, multe din ele, la cerere. Marea majoritate a autorizațiilor s-a emis pentru municipiul Botoșani, 1518 pentru întreprinzătorii din mediul urban și 1891 pentru mediul rural. Activitatea de producție și comerț reprezintă 37% iar 63% servicii. În mediul urban, serviciile reprezintă 50% din activități iar în mediul rural 72%. Se pare însă că fenomenul de evaziune este în continuă creștere ca efect al desfășurării unor activități neautorizate pe raza județului. Unele dintre acestea: proxenetismul, prostituția fac obiectul unor dosare în curs de cercetare la Poliția județului.

**Val GURALIUC**


COMEROMIMPEX SRL
reprezentanta autorizată a SC FARMEC SA CLUJ
oferă en-gros și en-detail: ➤ gama completă a produselor cosmetice marca FARMEC
➤ produse marca PALMOLIVE-COLGATE
➤ ciocolată MACI
➤ băuturi răcoritoare RIO preț 488 lei
➤ alcool 96° (Iugoslavia)
➤ încălțăminte CLUJANA
➤ țigări, ness, creioane mecanice și rezerve 0,7; 0,8
➤ îmbrăcăminte (pantaloni femei, blugi, sacouri jeans)
Adaos comercial negociabil în funcție de cantitate
prin magazinul din IAȘI, bloc 909, (zona pasarela Nicolina) Program: 9-20
VĂ AȘTEPTĂM!

ATELIER CONFECȚII METALICE
execută pe bază de comandă și contract:
• DULAPURI (A1M, A2M), VESTIARE (Vs1, Vs2, Vs3)
• ELEMENTE CENTRALE TERMICE (PAL 25)
• CAZANE încălzire termică, BOYLERE, CALORIFERE
• BARĂCI, ȘOPROANE, TONETE, CHIOȘCURI metalice cu sticlă
• GRATII, FERESTRE, UȘI, RAFTURI, GLASWANTURI
• PORȚI și GARDURI metalice (plasă)
• TABLĂ ONDULATĂ
Relații la telefon 142792.

FORTUS NOU!
S.C. "FORTUS" S.A.
6600, IAȘI, ROMANIA, Bd. Poitiers 10
tel. 098/123500, fax 122554, tlx 22293 interior: 170, 205.
S.C. "FORTUS" S.A. execută și livrează oțeluri pentru rulmenți sub formă de bară forjată în gama de dimensiuni Ø 200 mm - Ø 400 mm cu lungimi de 2.000-6.000 mm.
Livrarea se face la 30 zile de la semnarea contractului.
S.C. "FORTUS" S.A. garantează calitatea produselor sale.
S.C. FORTUS S.A. VĂ AȘTEAPTĂ!

PRESELECȚIE FILMATĂ
MISS MOLDOVA 1993
LA DATA DE 28.03.1993, ora 10.00 la HOTEL "ORIZONT"
CONDIȚII: înălțime minimă 1,70; ținută de zi și costum de baie
PREMIUL OFERIT CÎȘTIGĂTOAREI:
UN AUTOTURISM
Relații la tel. 113665 și 142017
Organizatori: RADIO-TELEVIZIUNEA NAȚIONALĂ a R. Moldova; S.C. AVIS S.A. și agenția FOR YOU

AGENȚIA TURISM "MOLDAVIA"
Str. Ștefan cel Mare 4
telefon: 112289; 112006
organizează excursii în:
• POLONIA - 27.03.1993
• TURCIA - 27.03.1993
De asemeni, organizează excursii interne și mini vacanțe în toate stațiunile din țară.
La sediul acestei societăți se preiau anunțuri de mică publicitate pentru monitorul

Societatea AMIRAL
Iași • România
Telefon: 098/142580
organizează:
excursii
POLONIA 28.03
TURCIA 28.03
sejururi la BUȘTENI (hotel Silva), DURĂU (hotel Bradul) și VATRA DORNEI (Hotel Călimani)
Reamintim că la sediul acestei societăți se preiau anunțuri de mică publicitate pentru monitorul

BIROUL DE TURISM PENTRU TINERET IAȘI
vă oferă următoarele programe turistice:
TURCIA - ISTANBUL - 5 zile, preț 35.000 lei
TURCIA - ISTANBUL - ALANYA (COASTA MĂRII MEDITERANE)- 14 zile, preț 160.000 lei
UNGARIA - BUDAPESTA - 5 zile, preț 42.000 lei
UNGARIA - CEHIA - 8 zile, preț 78.000 lei
UNGARIA - CEHIA - 7 zile, preț 72.000 lei
GRECIA - ATENA - SALONIC - 9 zile, preț 212.000 lei
ITALIA - PADOVA - VENEȚIA - 9 zile, preț 350.000 lei
Înscrieri și relații suplimentare la sediul Biroului de Turism pentru Tineret Iași (Complex "Orizont"), telefon: 113665; 142017
transport autocar lux, servicii masă și cazare

După ce a muncit pe brînci în Italia, agonisind 6500 de dolari

# La întoarcerea în ţară, Gheorghe Nechifor a fost considerat S.R.L. şi i s-au reţinut 5000 de dolari drept "impozit" (2)

**Rezumatul episodului de ieri: Gheorghe Nechifor a lucrat la "Fortus" Iaşi, dar la sfîrşitul anului 1991 a ajuns şomer. Şi-a vîndut tot din casă pentru a strînge bani să ajungă în Italia unde să-şi găsească ceva de lucru. Cu prilejul meciului de fotbal Steaua-Genoa, s-a înscris în grupul turiştilor români. A ajuns în Roma împreună cu un prieten de-al său, tot ieşean, unde a întîlnit trei bucureşteni care s-au oferit să-i ducă la un hotel. Aventuria de-abia de aici începea**

"Hotelul" era triajul unei gări unde veneau şi se aliniau trenurile. O lună jumătate-două am "locuit" în triaj dormind cînd într-un tren, cînd în altul şi spălîndu-ne în fiecare dimineaţă la cişmeaua de unde se lua apă pentru spălatul vagoanelor.

Fii în preajma sărbătorilor, n-am găsit locuri de muncă. În Italia, de pe 20 decembrie pînă pe 10 - 15 ianuarie nu mai munceşte nimeni, oamenii fiind în petreceri.

Tot căutînd de lucru, într-o zi am găsit o ofertă la Fabrica de Cărămizi Tivoli - Roma, aflată undeva la marginea oraşului. Ni s-a spus să ne prezentăm la lucru pe 2 februarie. Munceam de dimineaţă de la 6,30 pînă seara la 19,30. Ne plăteau cu cîte 60.000 lire italiene pe zi, echivalentul a 50 de dolari. Suma asta reprezenta foarte mult pentru noi. Cu 10.000 de lire mîncam într-o zi şi, spre exemplu, cu 30.000 lire puteai cumpăra o pereche de pantofi, cu 20.000 lire îţi luai un pantalon, iar o pereche de blugi costa 35.000 lire. La scurt timp după ce am început să lucrăm, patronul firmei "Eurociment - Nicole Uggo" ne-a dat o cameră unde să locuim şi nu ne-a întrebat absolut nimic despre statutul nostru.

Aşa am muncit pînă în august 1992, cînd mi-am zis că e mai bine să vin acasă. La intrarea în România aveam asupra mea 6504 dolari. La Curtici, la vama românească, am fost întrebaţi ce fel de paşapoarte posedăm şi am răspuns că româneşti, dar că avem mai mulţi dolari şi dorim să-i declarăm. Vameşul un singur lucru ne-a spus: "Să fiţi sănătoşi, mergeţi liniştiţi". Ne-a mai spus că nici o lege nu prevede ca cetăţenii români la intrarea în ţară să primească foaie vamală. Avînd în vedere că posedam o sumă mare de valută şi nu era bine să o ţin la vedere, am ascuns dolarii fişic în slip. Am coborît din tren la Ploieşti. Un plutonier de la TF, pe care am aflat mai tîrziu că îl cheamă Petre Nicolae, a strigat: "Hei, meştere, actele la control!" I-am prezentat actele şi el, văzîndu-mi bagajele voluminoase, mi-a zis: "Arme, droguri, sprayuri conduci?"

Fiind suspect pentru poliţist, am fost invitat la postul de poliţie, unde am fost dezbrăcat pînă la piele, găsindu-mi-se în slip fişicurile de dolari. La un moment dat, plutonierul îmi spune: "Cinci sute de parai mie şi eşti liber" Eu i-am spus: "Cum să-ţi dau, domnule, cînd eu am muncit acolo pe brînci şi dimineaţa abia desclestam mîinile de atîta muncă?".

Văzînd că nu vreau să-i dau "şperţ", plutonierul a chemat un căpitan pe nume Nicolae Panait, care a venit şi mi-a confiscat 5000 de dolari spunîndu-mi că la intrarea în România ai voie să ai asupra ta doar 1000 de dolari. De fapt, şi ei încălcaseră "legea" pentru că îmi lăsaseră 1500 de dolari.

După acest incident, timp de aproape trei zile am încercat să vorbesc cu comandantul Poliţiei Ploieşti şi cînd am reuşit să ajung la dînsul acesta mi-a spus "Hai, bă, pleacă, fii mulţumit că nu te-am băgat în puşcărie". Văzînd că acolo nu am cu cine vorbi am venit la Iaşi şi am făcut plîngere la Judecătorie. La proces am avut surpriza că nici de data asta să nu am dreptate, instanţa respingîndu-mi cererea. Ultima speranţă pe care o mai am acum este Tribunalul Suprem. Fiindcă în continuare nu am nici un venit, sînt dispus să mă angajez oriunde pentru a putea munci şi pentru a putea uita că am fost jefuit de poliţia română.

**Septimiu SĂRĂŢEANU**

**Nota redacţiei:** Organele de poliţie TF din Ploieşti cînd au confiscat valuta lui Gheorghe Nechifor au întocmit un proces verbal datat 20 august 1992, reţinîndu-se că acesta a încălcat prevederile legii nr. 12/1991, art. 1, art. 6, al.2, Hotărîrea Guvernului nr. 352/1990 şi Regulamentul Vamal. Contorm regulamentului privind operaţiunile valutare, ca persoană fizică, Gheorghe Nechifor avea dreptul să introducă în ţară o sumă maximă de 50.000 dolari SUA. Legea care este menţionată că ar fi fost încălcată nu are aplicabilitate în prezentul caz, vizînd doar impozitul pe profit. Gheorghe Nechifor a fost victima unui abuz, fiind de fapt transformat din persoană fizică în persoană juridică.

# Firma CARL F.A. WOLFF ajută copii din Iaşi

*• au fost trimise sute de kilograme de lapte praf, jucării, îmbrăcăminte, seringi sterile şi altele •*

Astăzi, va fi descărcat la Leagănul de copii nr. 1 un transport de 50 de paturi donate de firma CARL F.A. WOLFF din Germania. Aşa cum ne-a precizat dr. Mihai Ciongradi, directorul leagănului de copii, acesta este al patrulea transport de ajutoare primit din partea acestei firme. "Într-un moment dificil cînd nu mai aveam nici o picătură de lapte praf, am fost vizitaţi de domnul Jurgen Wolff, care a înţeles nevoile celor mici şi în cîteva zile a trimis un transport de 800 de kg de lapte praf", ne-a precizat dl. M. Ciongradi.

Acţiunea de ajutorare a leagănelor de copii din Iaşi nu s-a oprit aici.

În ianuarie 1993 au fost primite încă 480 kg de lapte praf, jucării, îmbrăcăminte, peste 30.000 de seringi sterile, saci de dormit, lenjerie de pat etc.

Zilele trecute, în timp ce descărca al treilea transport de lapte praf (Humana I şi II), domnul Wolff a observat că paturile copiilor sînt insuficiente şi de proastă calitate. "Printr-un gest rar întîlnit, a scos efectiv din buzunar 5000 de mărci, pentru a fi comandate pătuţuri pentru copii. Partenerul român, dl. Victor Clinc, s-a deplasat personal la Bacău", ne-a spus dl. Ciongradi, "de unde s-a întors ieri cu cele 50 de paturi din lemn masiv, care în timpul zilei se pot ridica la perete". Transportul ajutoarelor a fost efectuat gratuit de firma General Impex SRL, prin persoana d-lui director Victor Clinc, care împreună cu dl. Mihai Puriss au sugerat d-lui Jurgen Wolff ideea de-a ajuta copii şi de a investi în România. "Donaţiile pentru copii", a declarat dl. Clinc, "depăşesc 35.000 mărci (însemnînd peste 14 miliarde de lei) şi vă garantez că nu se vor opri aici".

Fiul d-lui Wolff, Florian, va ajuta la descărcatul paturilor împreună cu personalul Leagănului de copii "Mama mea şi cele două surori ale mele vor veni la vară în Iaşi să îngrijească copiii din Leagăn. Sper să fie însoţite şi de cîteva colege şi prietene din Germania", ne-a spus Florian.

Firma CARL F.A. WOLFF, înfiinţată în 1878, comercializează o gamă diversificată de produse, avînd o cifră de afaceri de peste 1 miliard de mărci anual. În România, a făcut comenzi ferme, cumpărînd produse de peste 1 miliard lei. În scurt timp se va asocia cu firma Tornado International din Iaşi şi va amenaja în cele trei hale, cumpărate deja la Leţcani, o modernă fabrică de vopsele.

"Ne-am gîndit că ajutăm mai mult România cumpărînd produse fabricate aici", ne-a spus dl. Mihai Puriss, cetăţean german de origine română. "Împreună cu dl. Jurgen Wolff ducem o campanie pentru a atrage investitori sau cumpărători ai produselor româneşti. Sper ca măcar aşa să-mi pot ajuta ţara de origine."

**Ovidiu SCUTELNICU**

# CONCURS CU PREMII

**Organizaţia "Pentru copiii români" în colaborare cu redacţia ziarului "Monitorul" organizează un concurs de proiecte cu caracter social-umanitar, avînd tema "Ajutăm copiii".**

Participanţii - persoane particulare sau instituţii - au libertatea de a alege o colectivitate de copii care necesită sprijin material, afectiv sau educativ şi îşi pot propune implicarea lor directă în realizarea proiectelor.

Proiectele vor trebui să cuprindă:

- o analiză a condiţiilor prezente, nefavorabile dezvoltării normale a copiilor, aşa cum au fost sesizate într-o anumită colectivitate (instituţie de ocrotire, şcoală, grădiniţă etc.);
- obiectivele propuse în scopul îmbunătăţirii acestor condiţii;
- modalităţile concrete de realizare a obiectivelor;
- numele persoanelor care doresc să participe la realizarea proiectului;
- estimarea sumei necesare realizării proiectului;
- sursele şi modalităţile de strîngere a fondurilor;
- numele persoanelor indicate pentru acţiunea de strîngere de fonduri.

Proiectele vor fi trimise pe adresa organizaţiei "Pentru copiii români", Casa cu Absidă, Centru Civic, Iaşi, 6600 (relaţii la telefon 116242), pînă pe data de 25 aprilie a.c., purtînd pe plic menţiunea "Pentru concursul «Ajutăm copiii»".

**Valoarea premiilor este de:**
**50.000 lei pentru premiul I**
**30.000 lei pentru premiul II**
**20.000 lei pentru premiul III**

Decizia acordării lor va fi luată în ziua de 15 mai, de către un juriu format din membri ai organizaţiei "Pentru copiii români", redactori ai ziarului "Monitorul", precum şi din reprezentanţi ai firmelor care sponsorizează concursul.

Cele mai interesante proiecte vor fi publicate în paginile ziarului "Monitorul".

**Persoanele care doresc să devină membri ai organizaţiei, sau firmele care intenţionează să sponsorizeze viitoarele acţiuni se pot adresa secretariatului, la telefonul mai sus menţionat, între orele 10 - 19, de luni şi pînă vineri, inclusiv.**

**Starea industriei ieşene. Astăzi - S.C. SUPREM S.A.**

# Orientul Mijlociu se interesează de produsele societăţii SUPREM

În condiţiile în care majoritatea întreprinderilor din Iaşi se confruntă cu probleme generate de trecerea la economia de piaţă, pînă acum SC "Suprem" SA, fosta IUPSR, a făcut faţă cu bine la toate greutăţile ivite pe parcurs. Avînd o secţie de producţie a corpurilor de maşinare şi blindaje pentru morile de ciment, singura de acest fel din ţară, aceasta a însemnat un atu în obţinerea de contracte care să asigure salarizarea angajaţilor. La ora actuală, cînd datorită faptului că a scăzut pînă aproape de zero volumul investiţiilor în ţară, toate întreprinderile producătoare de ciment lucrează cu foarte puţin din capacitatea lor, iar firma ieşeană se confruntă cu probleme în vînzarea acestor produse. Pentru evitarea unei dificile situaţii, au fost contactate direct o serie de firme din vestul Europei prin intermediul firmei româneşti Uzin Export-Import, posibili parteneri de afaceri din Orientul Mijlociu care sînt interesaţi de gama de produse de la SC "Suprem " SA. Pînă acum nu a fost încheiat nici un contract în acest domeniu, dar, din declaraţiile directorului general al firmei ieşene, Karol Muller, se poate trage concluzia că rezultatele nu vor întîrzia să apară. Celelalte două secţii de producţie, cea de prelucrări mecanice şi cea de montaj, au fost reorientate încă din 1990 spre producerea unor maşini-unelte cerute în special de întreprinzători particulari. În acest scop, societatea şi-a creat propriul atelier de proiectare, în care au fost angajaţi specialişti tineri, cu 2-3 ani vechime în meserie şi care dispuneau de imaginaţie. Trebuie menţionat faptul că şi înainte de decembrie 1989 la această întreprindere se realizau utilaje pentru prelucrarea lemnului, iar experienţa acumulată de-a lungul anilor a fost folosită pentru diversificarea producţiei actuale.

Exporturile firmei ieşene s-au desfăşurat în Rusia, Republica Moldova şi în Ungaria, unde la Budapesta a fost înfiinţată o expoziţie permanentă cu utilaje produse la SC "Suprem" SA, acţiune intermediată de partenerul ungar, firma GARDIMEX.

Cei aproape 1000 de angajaţi ai întreprinderii au beneficiat pînă în prezent de plata la timp a salariilor, iar în anul 1992 fiecare dintre ei a primit şi o "primă de vacanţă" în valoare de 20.000 lei. Deşi această suplimentare a veniturilor salariaţilor nu era prevăzută în contractul colectiv de muncă, banii au fost plătiţi ca urmare a conlucrării dintre sindicat şi conducere. "Pentru a le putea asigura un nivel de trai cel puţin decent oamenilor mei, ar trebui să le asigur salarii de cel puţin 70.000 lei pe lună" - ne-a declarat directorul general Karol Muller.

În discuţia purtată cu liderul de sindicat, sing. Ştefan Nechifor, acesta a afirmat că la baza raporturilor dintre sindicat şi Consiliul de administraţie se află ideea de colaborare.

**Alin TOCAN**

## ORAŞUL PE O COLOANĂ

### După 15 aprilie, se va redeschide bariera de la Fabrica "Ţigarete"

În jurul datei de 15 aprilie vor începe lucrările de reamenajare a pasajului de trecere la nivel a căii ferate de la Fabrica de Ţigarete. Pînă la această dată se vor încheia lucrările de ridicare a liniei. Aceste lucrări au fost necesare pentru că în zona barierei Ţigarete se afundase linia şi au apărut greutăţi în exploatare, în sensul că, prin infiltrarea apei la semnalele electrice de sub linie, pe panoul de control din gară apăreau semnale false, ceea ce ar fi putut duce la accidente feroviare.

La un moment dat s-a pus problema ca această barieră să nu mai fie deschisă datorită deselor manevre care se fac în această zonă, însă pînă la urmă s-a renunţat la această idee.

Cetăţenii cartierului Dacia au cerut primarului Constantin Simirad, în timpul întîlnirii de acum două săptămîni, de la Şcoala 26, să intervină pentru deschiderea barierei în cauză cît mai curînd posibil. **(C.S.)**

### S.C. CONSART S.A. va începe construirea unui nou hotel la Iaşi

În luna mai a.c. vor începe lucrările de construcţie la hotelul "Consart" care va fi situat pe Aleea Pedagogilor, între sediul S.C. CONSART S.A. şi Casa Armatei. Hotelul va avea 12 etaje.

Prima parte a lucrării va fi finanţată de banca "Dacia Felix". În prezent se caută încă parteneri care să cumpere acţiuni.

Construcţia efectivă va dura 16 - 18 luni, în funcţie de cît de grea va fi iarna 1993 - 1994, urmînd ca hotelul să fie inaugurat la începutul anului 1995. **(C.S.)**

### Fundaţia Academică "A.D. XENOPOL" organizează cursuri de pregătire pentru admiterea în învăţămîntul superior

Tematica cursurilor de Istorie a românilor şi Istorie Universală va fi cea stabilită pentru concursul de admitere la facultăţile de istorie şi drept ale universităţilor de stat şi particulare. La cerere, se vor organiza consultaţii la teme speciale sau numai pentru anumite perioade şi capitole.

Cursurile vor fi susţinute de cercetători şi cadre didactice de la Institutul de Istorie şi Facultatea de profil a Universităţii "Al. I. Cuza".

Prelegerile se vor desfăşura pe durata a 28 de ore (Istoria românilor) şi 14 ore (Istoria universală) iar taxa de participare va fi de 600 lei ora.

Înscrierile se pot face la sediul Fundaţiei, str. Lascăr Catargi nr. 15, pînă la data de 10 aprilie 1993. Informaţii la telefon 146964, între orele 8 - 10 şi 14 - 15, zilnic.

### Expoziţie de carte - 75 de ani de la Unirea Basarabiei cu Tara

• Expoziţia de carte "Basarabia - pămînt românesc", organizată în holul bibliotecii "Gheorghe Asachi", punctează, prin secţiunile sale, prin cele peste 100 de documente, zbuciumata istorie a acestui colţ de lacrimă şi dor a ţării.

Sîmbătă, 27 martie, ora 11,00, va avea loc vernisajul expoziţiei, urmat de recitalul de poezie "Basarabia, lacrima mea".

• Spaţiul expoziţional al Bibliotecii judeţene "Gh.Asachi" Iaşi găzduieşte, în perioada 20 martie - 10 aprilie, expoziţia de carte consacrată marelui scriitor şi om politic Barbu Ştefănescu Delavrancea, de la a cărui moarte - în pragul marii Uniri pentru care a pledat întreaga sa viaţă - se împlinesc 75 de ani.

Reunind peste 200 de volume ce cuprind principalele ediţii ale operei scriitorului, precum şi lucrările critice de referinţă structurate pe secţiuni, la care se adaugă peste 30 de discursuri cu dramatizările celebre ale pieselor sale de teatru, expoziţia punctează în mod deosebit perioada ieşeană şi invită la lectură şi meditaţie asupra culturii naţionale.

### "Vrăjitorul din Oz"

Studioul de teatru pentru copii "Dumbrava minunată", condus cu dragoste pentru carte şi bibliotecă de d-na doctor Margareta Mihăilescu, vă invită, sîmbătă, 27 martie, orele 11,00, la Biblioteca judeţeană "Gh. Asachi", la o nouă premieră: "Vrăjitorul din Oz". Marele magician vă aşteaptă, aşadar, dragi copii, să vă introducă în lumea minunată a poveştii scrise de Frank Baum.

### Iaşul a aderat la programul "Ouverture"

În şedinţa din 22 martie 1993, Consiliul Municipal Iaşi a adoptat o hotărîre importantă pentru viitorul oraşului nostru şi anume aderarea la programul Ouverture. Proiectul de hotărîre şi expunerea de motive au fost prezentate de către Comisia de Studii, Prognoze Economico-Sociale, Buget, Finanţe, Administrarea Domeniului Public şi Privat.

Programul Ouverture este singurul, din cele lansate de către Comunitatea Europeană, care se adresează autorităţilor locale, fiind deci flexibil şi eficace, şi vizează transformări structurale în administraţie, dezvoltarea economică locală, planificare şi mediu ambiant.

Prin programul Ouverture se stabilesc legături directe între oraşe şi regiuni din Comunitatea Europeană şi Estul Europei.

Aplicarea programului Ouverture poate aduce însemnate beneficii municipiului nostru sub aspectul instruirii profesionale şi manageriale, relansării economice şi ocupării forţei de muncă. **(D. P.)**

O sursă de bani pentru orice familie

# Încă mai funcţionează reţeaua de achiziţionare a deşeurilor

Mulţi cetăţeni ai oraşului Iaşi se confruntă cu problema valorificării deşeurilor de hîrtie şi sticlă din gospodărie. În momentul de faţă, cu recuperarea acestor materiale refolosibile se ocupă S.C. REMAT Iaşi, care are pe teritoriul oraşului amplasate 17 chioşcuri. Aici pot fi valorificate deşeurile de hîrtie (4-12 lei), metale (5-300 lei), cioburi de sticlă (1-4 lei), mase plastice (2-6 lei), textile (3-10 lei), cauciuc (5-8 lei) şi baterii auto uzate. Preţurile sînt în funcţie de sortimentul şi calitatea materialului achiziţionat, ele fiind reaşezate o dată la 2 săptămîni. Funcţionarea chioşcurilor este mult îngreunată de chiria pe care Consiliul Judeţean o pretinde S.C. REMAT, chirie identică cu cea a barurilor şi consignaţiilor. În acest sens, Consiliul Judeţean ar putea să facă o diferenţiere în funcţie de activitatea pe care o desfăşoară societăţile comerciale, iar în cazul în care această activitate este benefică pentru locuitorii Iaşului, ea ar trebui să fie înlesnită şi nicidecum îngreunată. Dl Victor Mihăilescu, directorul S.C. REMAT a declarat că această întreprindere poate deveni foarte rentabilă, făcîndu-se deja toate demersurile pentru privatizare. Pe de altă parte, deşeurile recuperate reprezintă o sursă de materii prime pentru industria românească, avînd în vedere că guvernul interzice exportul acestora. S.C. REMAT şi-a plătit datoriile către furnizor cu ajutorul unor credite bancare, în timp ce beneficiarii restanţi cu suma de 103 milioane lei tergiversează plata datoriilor.

**Dan RETEGAN**

FRAROM IAŞI S.R.L.
Magazinele FRAROM UNIVERSAL din Bd. Independenţei 11-13 şi Alexandru cel Bun bl. H6
vă oferă
CONGELATOARE "GHIOCEL" import Basarabia
120 litri
3 sertare
6 luni garanţie
Preţ 147.000 lei
Magazinele noastre sînt deschise zilnic între orele 10 - 18.
112122, 112180
Vă aşteptăm!

S.C. OMEGA-TURISM S.R.L.
B-dul Independenţei nr.1. Telefon: 117972
• SLOVACIA (Bratislava) - plecări în fiecare luni, ora 10, PREŢ 15.490 lei.
• GRECIA (Salonic) plecare 24.04.1993, durata 5 zile, preţ informativ 125.000 lei, persoane peste 40 ani.
• TURCIA - 27.03; 3.04.1993
• POLONIA - 26; 28.03.1993
• UNGARIA - 29; 30.03; 12; 24.04.1993
Firma vă poate asigura avion pe rutele:
IAŞI-ARAD • IAŞI-ATENA • IAŞI-VARŞOVIA
IAŞI-BUDAPESTA • IAŞI-EGIPT • IAŞI-INDIA

*Pentru a-l susține pe Boris Eltîn*

# Administrația americană pregătește un program de asistență economică substanțială pentru Rusia

- În cursul întîlnirii sale de miercuri cu ministrul de externe al Rusiei, Andrei Kozîrev, președintele Bill Clinton a reafirmat clar sprijinul său pentru președintele Boris Eltîn, pe care l-a calificat drept "un luptător curajos pentru triumful democrației și al unei economii libere în Rusia". După cum precizează CNN, el i-a dat asigurări lui Andrei Kozîrev că administrația sa lucrează cu febrilitate la pregătirea unui plan de ajutorare masivă a Rusiei, care va fi gata pînă la data întîlnirii pe care urmează s-o aibă cu Boris Eltîn la Vancouver pe 4 aprilie a.c. Referindu-se la acest plan de ajutorare, Bill Clinton a afirmat că "pachetul de propuneri americane va demonstra că SUA nu mai promite, ci și acționează." Pentru a da greutate planului său, Bill Clinton a avut ieri o convorbire telefonică cu premierul britanic John Major, iar astăzi se va consulta și cu cancelarul german Helmut Kohl, care va sosi la Washington pentru o vizită oficială de două zile. Președintele american dorește să-și coordoneze acțiunea cu cea a principalelor puteri occidentale, îndeosebi în ceea ce privește asistența financiară pentru Rusia. Andrei Kozîrev a repetat și ieri că ceea ce dorește Rusia este reeșalonarea datoriei sale externe, acordarea de credite, accelerarea investițiilor firmelor occidentale și deschiderea piețelor pentru produsele rusești.

# Boris Eltîn se va întîlni cu liderii politici ai Rusiei, fără a mai lua în seamă Parlamentul

• Astăzi, la Congresul Deputaților Poporului se va cere suspendarea din funcție a președintelui rus •

După eșecul întîlnirii lor directe de miercuri, cei doi rivali angajați în lupta pentru putere în Rusia au hotărît să continue, cu mijloace constituționale, bătălia pentru impunerea supremației, relatează BBC. Președintele Boris Eltîn a renunțat la intenția de a-și atribui "împuterniciri speciale", dar este ferm hotărît să meargă înainte cu preparativele pentru organizarea unui referendum popular, la data de 25 aprilie a.c. În același timp, el apreciază că, în momentul de față, a rămas singurul garant al constituției, dat fiind că parlamentul și-a pierdut autoritatea morală necesară. Pentru a-și consolida poziția, el a hotărît să organizeze, în perioada următoare, întîlniri cu principalii lideri politici ai țării, căutînd să stabilească un dialog direct, peste capul parlamentului. La rîndul său, Ruslan Hazbulatov a marcat și el o schimbare rapidă de tactică. El nu mai cere acum destituirea lui Boris Eltîn ci suspendarea acestuia. Pentru a atinge acest obiectiv, el a decis convocarea pentru mîine a Congresului Deputaților Poporului. Totodată, el cere organizarea anticipată de alegeri prezidențiale și parlamentare, în locul referendumului preconizat de Boris Eltîn, care n-ar putea duce decît la consolidarea puterilor președintelui. Pînă la organizarea alegerilor, țara ar urma să fie guvernată, în viziunea lui Hazbulatov, de vicepreședintele Rusiei, Alexandr Rutkoi, și de parlament. Rămîne de văzut care va fi decizia pe care o va lua Congresul Deputaților Poporului, dar, potrivit observatorilor străini, nu este absolut sigur că Ruslan Hazbulatov va reuși să întrunească majoritatea necesară de două treimi.

*Pentru a preveni un val de acte de terorism*

# Aviația civilă americană în stare de alertă

Administrația Aviației Federale (FAA) a avertizat miercuri aeroporturile americane să-și sporească vigilența, datorită faptului că există indicii privind o posibilă creștere a amenințărilor teroriste la adresa aviației civile a Statelor Unite. Departamentul de Stat a afirmat că nu au fost încă alertate ambasadele americane și cetățenii americani ce călătoresc în afara teritoriului SUA, dar situația este urmărită îndeaproape. Precizînd că deși nu se dețin informații certe, care să indice o amenințare iminentă la adresa aviației civile, Julie Reside, o purtătoare de cuvînt a Departamentului, a declarat că Washingtonul rămîne totuși profund îngrijorat de continuarea finanțării terorismului internațional de către Iran, de adîncirea legăturilor acestuia cu grupul islamic fundamentalist Heezbollah. Fred Farrar, purtător de cuvînt al FAA, a negat că ar exista vreo legătură între punerea în stare de alertă și explozia de la World Trade Center, de luna trecută. Un înalt funcționar american, expert al Serviciului de contraterorism, a declarat marțea trecută, că organizația Haezbollah și-a extins puternic legăturile în Orientul Mijlociu, fiind acum capabilă să lanseze atacuri de gherilă în toată lumea.

# Minerii ruși din bazinul Kuzbas vor declanșa greva generală dacă va fi destituit Boris Eltîn

Minerii din cel mai mare bazin carbonifer al Rusiei, Kuzbas, au amenințat cu grevă generală în cazul în care președintele Boris Eltîn va fi destituit.

"Vom uza de toate modalitățile de care dispunem pentru a declanșa grevă pe timp nelimitat", a afirmat liderul sindicatului independent al minerilor care reunește în rîndurile sale 25.000 din 35.000 de mineri ai acestui bazin.

Regiunea Kuzbas produce 80 % din cărbunele necesar metalurgiei ruse și 37 % din cel destinat sectorului energetic.

# Africa de Sud a avut arme nucleare pînă în 1989

**• ulterior, acestea au fost distruse •**

Președintele sud-african, Frederik de Klerk, a declarat miercuri că Africa de Sud deținea, la sfîrșitul anului 1989, 6 bombe atomice, dar că acestea au fost ulterior distruse, informează Reuter. De Klerk a spus că armele au fost realizate sub controlul direct al predecesorului său, Pik Botha și a subliniat faptul că Africa de Sud respectă și va respecta și pe viitor prevederile Tratatului de Neproliferare a Armelor Nucleare, semnat în iunie 1991. Agenția internațională pentru Energie Atomică (AIEA) a răspuns imediat declarațiilor președintelui sud-african, afirmînd că va trimite în această țară o echipă de inspectori care să verifice distrugerea armelor nucleare.

# Poliția egipteană a arestat pe autorul atentatului de la World Trade Center din New York

• el era un fundamentalist musulman •

Poliția egipteană a arestat 36 de militanți musulmani fundamentaliști, acuzați de a fi folosit un magazin de îmbrăcăminte din Cairo drept bază de producție a bombelor artizanale și centru al unor activități propagandistice, informează Reuter. Forțele de securitate au mai găsit pe lîngă numele și adresele unor personalități politice și ale unor instituții, casete înregistrate cu predici ale liderului spiritual fundamentalist al grupului "el-Gama'a el-Islamiya", Abdel Rahman, care trăiește în New Jersey și care este suspectat în legătură cu explozia de la World Trade Center, din New York. Ca urmare a atacurilor fundamentaliștilor asupra creștinilor și turiștilor străini, bilanțul tragicelor confruntări se ridică la 115 victime.

# Ayatollahul Khamenei învinuiește Occidentul de genocid în Bosnia

Liderul spiritual iranian, ayatollahul Ali Khamenei, a condamnat Occidentul pentru ceea ce el a numit "genocidul" musulmanilor bosniaci, transmite Reuter. Cu prilejul celebrării postului sfînt al Ramadanului, Khamenei a ținut o predică în care a criticat puterile occidentale pentru împiedicarea ridicării embargoului asupra armelor, impus de Națiunile Unite. "Occidentul este răspunzător pentru faptul că musulmanii nu se pot apăra. Este ca și cînd, într-o luptă între două persoane, înarmezi una din ele și legi brațele celeilalte", a mai declarat Khamenei, citat de BBC.

*Profitînd de tensiunea din Rusia*

# Cazacii de pe Don își proclamă autonomia

După cum anunță BBC, ieri, Consiliul Cazacilor de pe Don a hotărît proclamarea autonomiei ținuturilor locuite de cazaci, sub forma unei "administrații cu autoguvernare de sine stătătoare". Reprezentanții acestui Consiliu, reuniți la Moscova, au declarat că doresc să profite de un decret dat cu un an și ceva în urmă de președintele Boris Eltîn, care acordă naționalităților dreptul de a-și stabili administrații proprii în cadrul Federației Ruse. Corespondenți străini acreditați la Moscova apreciază că decizia cazacilor a fost stimulată de actuala luptă pentru putere ce se dă în Rusia, aceștia estimînd că, în actualele împrejurări, nici unul dintre cei doi rivali, Boris Eltîn și Ruslan Hasbulatov, nu va avea interesul să conteste decizia cazacilor și-să-și atragă ostilitatea lor. Consiliul administrativ regional de la Rostov a condamnat decizia și a ordonat procuraturii să deschidă o anchetă în această problemă, dar nu este clar ce șanse va avea acesta de a infirma hotărîrea, atîta timp cît organele centrale ale puterii nu vor lua o atitudine oficială.

# Mihail Gorbaciov se pronunță pentru alegeri anticipate în Rusia

După cum informează CNN, fostul președinte sovietic Mihail Gorbaciov, a declarat ieri că singura soluție pentru a scoate țara din actuala criză politică este convocarea cît mai urgentă de alegeri parlamentare și prezidențiale anticipate. El a afirmat că lupta se dă în prezent între Boris Eltîn și Ruslan Hasbulatov nu este decît o luptă sterilă, ce uzează forțele națiunii, anihilînd preocupările pentru scoaterea țării din grava criză economică și paralizînd activitatea executivului. Declarația a fost făcută de fostul lider sovietic în drumul său către Canada, unde a fost invitat să participe la un simpozion internațional și să facă unele precizări.

*În Italia scandalul politic continuă*

# A fost arestat fostul șef al programelor de asistență economică pentru țările din lumea a treia

Giuseppe Santoro, fost șef al programelor Italiei de asistență economică pentru țările din lumea a treia, a fost arestat la Roma, în urma unor probe privind implicarea sa în numeroase cazuri de mituire. El este acuzat de a fi facilitat unor firme italiene, contra unor sume enorme, obținerea de contracte pentru livrarea de ajutoare alimentare și medicale destinate unor state din Africa, precum și pentru executarea de proiecte de dezvoltare în aceste țări, cum ar fi lucrări edilitare, lucrări de irigații și mai ales proiecte de dezvoltare a agriculturii. Santoro deține gradul de ambasador în MAE, dar el avea autonomie deplină în administrarea fondului special de asistență economică pentru țările din lumea a treia, fond care este plasat, din punct de vedere formal, sub jurisdicția Ministerului Afacerilor Externe.

# Polonia pregătește o ofensivă economică

• Comunitatea Economică Europeană sprijină această idee •

Demersurile Poloniei pentru a fi primită în cadrul Comunității Economice Europene ca membru cu drepturi depline sînt sprijinite activ de C.E.E. prin acordarea de asistență tehnică, deschiderea piețelor pentru produsele poloneze și demersuri la nivel central. Sir Leon Brittan, însărcinatul cu afaceri economice externe al C.E.E., aflat într-o vizită de trei zile în Polonia, a declarat că 60 % din bunurile poloneze au pătruns deja pe piețele vest-europene (fără) nici un fel de restricții, acest procent urmînd să crească în mod semnificativ. Întîlnirea șefilor de guverne din țările membre ale Comunității Economice Europene se va lua în discuție și problema primirii Poloniei ca membru în cadrul Comunității. După toate prognozele, se pare că Polonia va fi prima din țările foste socialiste care va dobîndi mult rîvnitul statut de membru cu drepturi depline al C.E.E.

**Daniel SÎRBU**


**SORLANG SRL**

**CEL MAI MODERN LABORATOR FONETIC**

**VĂ INVITĂM LA CURSUL DE LIMBĂ ENGLEZĂ**

| ORA | ZILELE DE SUSȚINERE A CURSULUI | ÎNCEPÎND CU DATA | PREȚ/ 20 ORE | TERMINÎND PE DATA | GR. | NIVELUL DE PREGĂTIRE | GR. | NIVELUL DE PREGĂTIRE |
|---|---|---|---|---|---|---|---|---|
| 08-10 | LUNI, MIERCURI, VINERI | 29.03 | 3.500 | 19.04 | 405 | INTERMEDIARI I | 108 | ÎNCEPĂTORI I |
| 08-10 | MARȚI ȘI JOI | 30.03 | 3.500 | 29.04 | 605 | INTERMEDIARI III | 506 | INTERMEDIARI II |
| 10-12 | LUNI, MIERCURI, VINERI | 29.03 | 3.500 | 19.04 | 505 | INTERMEDIARI II | 209 | ÎNCEPĂTORI II |
| 12-14 | LUNI, MIERCURI, VINERI | 29.03 | 3.500 | 19.04 | 206 | ÎNCEPĂTORI II | 405 | INTERMEDIARI I |
| 12-14 | MARȚI ȘI JOI | 30.03 | 3.500 | 29.04 | 306 | ÎNCEPĂTORI III | 112 | ÎNCEPĂTORI I |
| 14-16 | MARȚI ȘI JOI | 30.03 | 5.000 | 29.04 | 307 | ÎNCEPĂTORI III | 106 | INTERMEDIARI I |
| 16-18 | LUNI, MIERCURI, VINERI | 31.03 | 5.000 | 21.04 | 208 | ÎNCEPĂTORI II | 210 | ÎNCEPĂTORI II |
| 16-18 | MARȚI ȘI JOI | 30.03 | 5.000 | 29.04 | 404 | INTERMEDIARI I | 109 | ÎNCEPĂTORI I |
| 18-20 | LUNI, MIERCURI, VINERI | 29.03 | 5.000 | 19.04 | 603 | INTERMEDIARI III | 110 | ÎNCEPĂTORI I |
| 18-20 | MARȚI ȘI JOI | 30.03 | 5.000 | 29.04 | 504 | INTERMEDIARI II | 111 | ÎNCEPĂTORI I |
| 08-10 | SÎMBĂTA ȘI DUMINICA | 03.04 | 3.500 | 02.05 | 350 | ÎNCEPĂTORI III | 113 | ÎNCEPĂTORI I |
| 10-12 | SÎMBĂTA ȘI DUMINICA | 03.04 | 3.000 | 02.05 | 901 | COPII III | 114 | ÎNCEPĂTORI I |
| 12-14 | SÎMBĂTA ȘI DUMINICA | 03.04 | 3.000 | 02.05 | 701 | COPII I | | |
| 14-16 | SÎMBĂTA ȘI DUMINICA | 03.04 | 3.000 | 02.05 | 804 | COPII II | | |

1. Toți profesorii din echipa pedagogică au beneficiat de o pregătire specială asigurată de către formatori englezi.
2. La absolvirea cursului se va elibera o diplomă ce va fi recunoscută de MINISTERUL ÎNVĂȚĂMÎNTULUI.
3. Laboratoarele noastre dispun de cea mai modernă dotare audio și video din țară.

**ÎNSCRIERILE SE FAC ZILNIC ÎNTRE ORELE 8-18 PÎNĂ LA DATA DE 28.03.1993**

**STR. SOCOLA NR.134 (CASA SINDICATELOR), TEL. 126477**


*BURSA ROMÂNĂ DE MĂRFURI (Piața Presei Libere 1, tel. 6172231, fax. 3122167)*

## Ședința de tranzacționare bursieră B.R.M. S.A. la data de 25 martie 1993

| PRODUS | DESCHIDERE | ÎNCHIDERE |
|---|---|---|
| Fier vechi clasa C | 14.000 lei/tonă | 14.000 lei/tonă - cerere |
| Caşcaval "GOUDA", import Germania, în calupuri a 3 kg, ambalate în folie vidată, 4 calupuri/box | 2.100 lei/kg | 2.080 lei/kg |
| Sodă caustică solidă C2, cf.STAS 98/76, ambalată în butoaie metalice | 135.000 lei/tonă | 133.000 lei/tonă |
| Polietilenă de joasă densitate sort 035, granule, ambalată în saci de 25 kg | 371.000 lei/tonă | 369.000 lei/tonă |
| Oțel beton tip OB 37, diam. 12 mm | 157.500 lei/tonă | 157.000 lei/tonă |
| Miere de albine polifloră | 800 lei/kg | 780 lei/kg |
| Mieji de nucă - jumătăți | 1.400 lei/kg cerere | 1.400 lei/kg cerere |
| Pate de ficat, cutii de 200 gr, ambalate în boxpaleți | 990.000 lei/tonă | 985.000 lei/tonă |
| Salam tip SARAY, ambalat în lădițe de lemn de 12-15 kg | 1.650 lei/kg | 1.550 lei/kg |
| Gulaș de vită, cutii de 300 gr, ambalate în boxpaleți | 927.000 lei/tonă | 922.000 lei/tonă |
| Gulaș de vită, cutii de 400 gr, ambalate în boxpaleți | 870.000 lei/tonă | 865.000 lei/tonă |
| Sare extrafină tip B, ambalată în pungi de 1 kg - saci de 40 de pungi | 66.500 lei/tonă | 65.500 lei/tonă |
| Ciocolată cu lapte ALOHA, tablete de 100 gr, origine Turcia | 221 lei/buc | 220 lei/buc |
| Suc natural de mere concentrat, livrabil în vrac (cisternă polistif de 10 tone) | 1.016.000 lei/tonă | 1.012.00 lei/tonă |
| Concentrat de Brifcor cu extract de plante, ambalat în bidoane PVC de 100 litri | 146.000 lei/tonă | 140.000 lei/tonă |
| Concentrat de Brifcor - Lemon, livrabil în vrac (cisternă polistif) | 151.000 lei/tonă | 145.000 lei/tonă |
| Concentrat de Brifcor - Orange, ambalat în bidoane PVC de 60 de 100 litri | 265.000 lei/tonă | 260.000 lei/tonă |
| Granule Seleniu tehnic, puritate 99,992% | 127.400 lei/kg ofertă; 11.000 lei/kg | 127.400 lei/kg ofertă; 11.000 lei/kg cerere; 15.000 lei/kg cerere |
| Oxid verde de crom, puritate 97,4%, granulație 0,024 microni, cf STAS 9537/80 | 1.300.000 lei/tonă - cerere | 1.300.000 lei/tonă - cerere |
| Stofă mobilă "PARMA", lăț.1,60 m, min. 500 ml/lot, loturi unisortimentale sau asortate | 2.250 lei/m | 2.250 lei/m |
| Stofă mobilă "CALATIS", lăț. 1,60 m, min.500 ml/lot, loturi unisortimentale sau asortate | 2.260 lei/m | 2.260 lei/m |
| Stofă mobilă "LEONARD", lăț. 1,60 m, min.500 ml/lot, loturi unisortimentale sau asortate | 2.000 lei/m | 2.000 lei/m |
| Stofă mobilă "ȘTEFAN", lăț.1,60 m, min. 500 ml/lot, loturi unisortimentale sau asortate | 1.740 lei/m | 1.740 lei/m |
| Stofă "MONTANA", lăț.1,60 m, min. 500 ml/lot, loturi unisortimentale sau asortate | 1.600 lei/m | 1.600 lei/m |
| Stofă mobilă "ADRIATICA", lăț. 1,60 ml/lot, loturi unisortimentale sau asortate | 1.790 lei/m | 1.790 lei/m |
| Pînză cînepă pentru tapițerie 4800/121, lățime 1,20 m | 300 lei/m | 300 lei/m |
| Saci cînepă 50/100 și 70/110, pentru zahăr, în loturi de 100 buc. | 325 lei/buc | 325 lei/buc |
| Container metalic pentru resturi menajere, capacitate 5 mc | 182.000 lei/buc | 182.000 lei/buc |
| Container metalic pentru resturi menajere, capacitate 7 mc | 225.000 lei/buc | 225.000 lei/buc |
| Container metalic pentru resturi menajere, capacitate 10 mc | 271.000 lei/buc | 271.000 lei/buc |
| Butoaie din tablă decapată de 220 litri cu bușon de plastic, cf.STAS 7683/88 | 8.950 lei/buc | 8.900 lei/buc |
| Electrozi de sudură tip SUPERTIT, diam. 2,5X300 mm | 299.000 lei/tonă | |
| Electrozi de sudură tip SUPERTIT, diam. 3,25X450 mm | 268.000 lei/tonă | 268.000 lei/tonă |
| Electrozi de sudură tip SUPERTIT, diam. 4X450 mm | 255.000 lei/tonă | 255.000 lei/tonă |
| Lanț cu role model 12 A1, 3/4, simplu, STAS 5174/66 | 3.300 lei/m | 3.300 lei/m |
| Lanț cu role model 20 A-1, 1 1/4 simplu, STAS 5174/66 | 8.500 lei/m | 8.500 lei/m |
| Capac pentru apă pentru Dacia | 3.900 lei/buc | 3.800 lei/buc |
| Aparat de taxat auto cu afișare electronică, contor electro-mecanic și cu firmă luminoasă | 21.000 lei/buc | 20.000 lei/buc |
| Moară pentru grîu/porumb și măiaț cu 3 site, capacitate 500 kg/h, 220V | 125.000 lei/buc | 125.000 lei/buc |
| Plotter cu 6 culori, format A0, pentru sistem CAD | 450.000 lei/buc | 450.000 lei/buc |
| Imprimantă grafică IGRAF-PC, format A3, cu 9 pini | 81.000 lei/buc | 80.000 lei/buc |
| Radiator electric cu 2 rezistențe infraroșu, 220V, 1,2 KW, ambalat în cutie carton | 13.000 lei/buc | 10.000 lei/buc |
| Videoterminal alfanumeric VT 220, alb-negru, 14 inch | 72.000 lei/buc | 70.000 lei/buc |

monitorul
cotidian de informații

COMENTARII

# Condiția de politician

**Născut în satul Olișcani din Republica Moldova, Igor Isac, o figură reprezentativă a boemei artistice de dincolo de Prut, a absolvit Universitatea de Arte din Tallinn, unde a înființat societatea de cultură românească "Sadoveanu". A obținut premiul pentru regie cu filmul de metraj mediu "Atmosferă încărcată" după I.L.Caragiale (difuzat și de TVR) și a participat la multe expoziții de pictură din țară și din străinătate. Gazetar incisiv, cu o îndelungă experiență în presă, Igor Isac va ține o rubrică în cotidianul "Monitorul".**

A apăra interesele unui partid diferă cu a-ți expune părerile despre o numită stare a politicii. Deși, vrînd, nevrînd, pînă la urmă, ești totuși să cazi într-o anumită zonă de influență, fie de stînga sau de dreapta. Unii și alții, în prespectivă, încearcă să te bage într-un context care exprimă anumite interese... Convingerile încep delicat, cu argumente bine chibzuite, însoțite de dezinteresatele, s-ar părea, fripturi și sprițuri, sfîrșind cu convingeri tot mai sonore și promisiuni materiale, din ce în ce mai consistente. Apoi ești lăsat în beția euforiilor, adică, în mod benevol să aderi la una din mișcările democratice posibile. În dependență de opțiunea aleasă, în curînd devii pentru unii naționalist, pentru alții extremist, pentru unii neocomunist, pentru alții legionar, etc... Deși în unanimitate s-a ajuns la concluzia că Everac e un cretin, fiindcă în fiecare sîmbătă, înainte de somn, ne bagă pe gît cîte o tabletă preparată din brumele regimului comunist, totuși a admis, pe micul ecran, în cadrul convorbirilor de duminică, convingerea domnului Pavelescu, că legionarii n-au fost fasciști, precum nu demult ne învățau manualele de istorie, ci un cert potențial intelectual.

Ispita, din păcate, nu cruță, aproape pe nimeni. Dacă, cu orice preț rîvnim să devenim politicieni, pînă la urmă, trebuie să ne convertim moral la dogmele fracției preferate. Ori, a trăi profund interesele națiunii, este din sferele tradiționale a politicului, adică ispita este respinsă și într-un fel sau altul sînt admise strofele transcendentale ale sacrificiului. Se vehiculează ideea că intelectualii nu trebuie să facă politică, ci să stea închiși în turnul de fildeș și să producă melancolii. Mai ales, această idee e promovată de excrocii care doresc să-i intimideze pe intelectuali. Și-n continuare, tot ei, să dețină toată puterea. Oare cine poate să dea verdicte, cine și ce trebuie să facă?! Mi s-a părut ironic, reprosul prim-ministrului Văcăroiu, adus domnului Manolescu, cu ocazia Moțiunii de cenzură că, adică, obiecțiile domniei sale, în problemele economice îs incompetente. Dar, n-am înțeles, că domnul Manolescu a dorit să propună un program economic, ci doar a încercat să pună un diagnostic guvernului.

Planglicarii "de serviciu" ai națiunii, C.V. Tudor și Păunescu, au fost la înălțime. Cu fraze împrumutate din vocabularul opoziției și-au excitat, pînă la delir, sentimentele patriotice, calul de bătaie, fiind, de data aceasta, monarhia. Snobii din sală n-au rezistat, au scandat cu furie cuvîntările, întrerupîndu-le și astfel, fără să vrea, i-au făcut, din nou, pe cei doi eroii zilei.

Aproape carageliană a fost luarea de cuvînt a exponentului partidului romilor, afirmînd, că-n sfîrșit i s-a împlinit un vis mai vechi, devenind figurant în mult rîvnitul teatru, care-i Parlamentul. Deși țiganii nu-s tolerați de extremiști, a mai adăugat parlamentarul, ei totuși, au de gînd să supraviețuiască. Și se pare destul de bine. Poate, astfel, va mai slăbi criza economică.

Exponentul în Senat din partea Basarabiei doamna Leonida Lari, dorind, cu orice preț, să fie originală, pînă la urmă a eșuat în firism, oferind încă o dată, un prilej sălii să-și exercite, în fața poporului, sentimente de patriotism: unire, unire și încă o dată unire! Jos cu dezintegrarea!

Revenind la întrebarea hamletiană a face sau a nu face politică, desigur, trebuie să optăm pentru a face politică, însă, ținînd cont de trei condiții: cum, cu cine și ce fel. Nimeni sper, nu se îndoiește că România "e unica țară în lume, unde cel mai mult se consumă energie în politică", după cum afirma M. Eliade. Politica e locul nostru slab, de aici necesitatea de recuperare. Să persistăm în continuare. Altă cale nu avem. Poate pînă la urmă iese ceva. Intelectualii trebuie să-și ia revanșa. Istoria e cu noi. Să ne amintim de Iorga, Goga, Stere... La vecini, fenomenul Havel este demn de toată atenția. Din păcate, deocamdată rolul intelectualității în viața politică a cetății se reduce la aceea de a pune diagnosticuri și de a plasa bilele albe în urna neagră.

**Igor ISAC**

PULS PULS PULS PULS

# Consiliul Județean a plimbat o adresă dușmănoasă 11 zile pe distanța Casa Pătrată-Primărie

S-a vorbit, în pulsul de ieri, despre pregătirea unui atac mișelesc dinspre Casa Pătrată, în intenția de a anula o licitație desfășurată la R.A. "Locuința", pe 18 martie, în urma căreia cotidianul "Monitorul" și-a adjudecat un spațiu pentru birouri redacționale în str. Smîrdan nr. 5, iar cotidianul "24:ORE" a obținut un spațiu de agenție publicitară în str. Ștefan cel Mare nr. 13. Ne refeream la o adresă, înaintată Primăriei, prin care, în baza unor acte normative și prin invocarea unor vicii de formă, se solicita anularea licitației din data de 18 martie. Tot ieri, prin fax, s-a primit de la Biroul de presă al Prefecturii ieșene un comunicat redactat în termeni eleganți, prin care se precizează că Prefectura nu a contestat și nu intenționează să conteste licitația din 18 martie. Confirmăm și noi acest lucru, cerîndu-ne scuze că am lăsat ca timp de 24 de ore să planeze bănuieli nefondate în legătură cu Prefectura, prin folosirea sintagmei de "Casa Pătrată". Este bine să știe toată lumea că în Casa Pătrată mai funcționează o instituție, numită Consiliul Județean, al cărei președinte este dl. Ion Amihăiesei. Adresa despre care s-a făcut vorbire în pulsul de ieri este emisă de Consiliul Județean, cu numărul 954 din 04 martie 1993 și a ajuns la Primărie abia pe 15 martie, unde a fost înregistrată cu numărul 9990/1. Așadar, studiind datele de pe adresă, înțelegem că se pregătea, cu mult înainte de 18 martie, sabotarea ziarului "Monitorul" de a participa la licitația pentru spațiul din str. Smîrdan. Adică, pentru o adresă eliberată de Consiliul Județean la 4 martie, trebuie 11 zile ca să parcurgă distanța de cîteva sute de metri, pînă la sediul Primăriei, nu-i așa? De ce nu s-a trimis imediat la Primărie adresa cu pricina? Ca să nu afle gazetele că de la Casa Pătrată se inițiază un act de sabotare a activității unui ziar independent? Nu putem explica altfel drumul lung, de 11 zile, făcut de adresa bucălașă.

Să vedem, concret, în ce constă așa-zisa adresă, care poartă semnătura președintelui Ion Amihăiesei, precum și ștampila rotundă a Consiliului Județean Iași. Adresa trimisă Primăriei ieșene sună cam așa: "În conformitate cu Hotărîrea Guvernului nr. 85/februarie 1991, profilul spațiilor din fondul locativ de stat, care au altă destinație decît cea de locuințe, se aprobă de către Consiliile județene. Contrar acestei prevederi legale, R.A. "Locuința" Iași, prin anunțul publicat la solicitarea acesteia, în cotidianul "Monitorul" din 1 martie 1993, face cunoscută scoaterea la licitație publică în vederea închirierii, pe data de 18 martie 1993, a unui număr de 3 spații al căror profil de activitate nu a fost aprobat pînă în prezent de Consiliul Județean Iași și anume: în str. Nicolina, bloc 977 C, parter, în str. Ștefan cel Mare nr. 13, în str. Smîrdan nr. 5, etaj III ...". Adresa semnată de dl. Ion Amihăiesei se încheie triumfal: "Față de cele arătate, vă rugăm a solicita R.A. "Locuința" Iași să intervină de urgență la Consiliul Județean pentru aprobarea profilelor pentru spațiile menționate mai sus". Auziți dumneavoastră, domnii de la Consiliul Județean cereau ca R.A.L. să intervină "de urgență" pentru "aprobarea profilelor"! Nu pare cel puțin ciudat, imperativul "de urgență" pentru o adresă care a făcut pe drum 11 zile? Ba este deosebit de ciudat. Apoi, reavoința "adresei" rezultă și din menționarea faptului că R.A. "Locuința", a publicat anunțul de licitație în cotidianul "Monitorul", pe 1 martie. Nu este așa, domnilor. Anunțul a apărut mai întîi în ziarul "Opinia", în data de 27 februarie. Deci, rezultă fără nici un dubiu, că anumite persoane din interiorul C.J. stau cu ochii pe ziarul "Monitorul" și-i caută noduri în papură. Presupunînd, prin absurd, că s-ar fi înaintat cererea de "aprobare a profilelor" către Consiliul Județean, ar fi existat pericolul de a se respinge profilul de activitate pentru spațiul din str. Smîrdan 5 sau pentru cel din Bulevardul Ștefan cel Mare 13, nu-i așa? S-ar fi blocat, încă o dată, tentativa cotidianului "Monitorul" de a obține un spațiu adecvat pentru a-și desfășura activitatea cei 150 de publiciști de la publicațiile "Monitorul". Prin urmare și care va să zică, interpretăm "documentul" Consiliului Județean cu numărul 954/04 martie '93 ca un document răuvoitor, dușmănos la adresa "Monitorului", ținut sub obroc 11 zile și scos la iveală într-un moment cînd nu se putea face mare lucru. Nu-i corect așa, domnilor! Casa "Xenopol" așteaptă de ani buni să fie redată locatarului de drept, Institutul de Istorie "A.D. Xenopol", iar Consiliul Județean nu face nimic, în schimb se repede asupra unui viciu mărunțel și caută să sunteze o licitație făcută conform legii. E corect? Nu-i corect.

**Cornel CRISTOIU**

# Requiem pentru bradul din Tg.Cucului

Dinastia pictoriteloor naive Năforniță (ce nume parcă predestinat!) are civilizatul obicei de a nu-și aminti numărul telefonului meu doar în caz de mare necaz. Așa se face că m-a sunat, cu strigăt de alarmă, Sanda, cea născătoare de icoane pe sticlă: "taie bradul! Săriți! Nu lăsați criminalul!" Și apoi, după un răstimp, tot ea: "l-a tăiat. E căzut alături. S-a terminat. Mamei i-a venit rău. A plecat acasă să nu mai vadă!" Așadar, un oarecare bișnițar, se zice că e cel mai barosan dintre bișnițarii din răscrucea din preajma mănăstirii Golia, de ce, de ne ce, a pus mîna pe topor și a tăiat bradul acela care era mîndria răscrucii, locul de întîlnire al perechilor care se caută. Ce i-o fi cășunat copacul acelui bulibașă speculant de otrăvuri frumos ambalate? În mizeria de năravuri cu tot felul de escrocherii, bradul era cel mai pur martor al iarmarocului metehnelor omenești. Poate din această cauză era jenantă prezența lui și cineva i-a decis... asasinarea. Cine? Să fie dat în vileag numele faptașului, să-i fie publicat chipul și să-i fie placardat numele pe locul... crimei. Fapta lui care a revoltat pe toți cei prezenți miercuri după amiază în Tg.Cucului, readuc în discuție: copacii orașului nu sînt proprietatea Primăriei?

Oricine, dacă îi vine pe chelie, poate pune mîna pe secure și poate doborî orice pom, fără să fie deranjat în vreun fel. La semnalul acesta al nostru, nici un mecanism al Primăriei nu se sesizează să-i ia de guler pe bulibașă?

Teoretic, avem asociații, ligi, chiar și partide politice cu scopul de protecție a mediului, dar, practic, ar trebui ca, acum, toți cei care ne umflu urechile cu sfaturi să-și afirme existența. Să-l oblige pe acel cetățean care a pus mîna pe topor să stea legat de corpul victimei, în văzul tuturor celor cărora le-ar fi poftă să-i repete gestul. Să se facă odată pentru totdeauna că, mai ales în obrocul de poluare sub care ne mișcăm, a pune în pericol viața unui copac, indiferent unde se află, înseamnă o crimă ecologică deoarece ucizi un ostaș care luptă cu frunzișul lui tocmai împotriva poluării. Acel brad, ucis de un inconștient, contrabalansa chiar fumul țigărilor de la taraba bișnițarului! Cine îi va lua locul? Barbarul care a pus mîna pe topor?

*cafeaua de duminică*

Cazul bradului din Tg.Cucului trebuie să ne dea de gîndit. Străzile Iașului sînt sufocate de felurite buruieni. Tîrgul le suportă, dar cu condiția de a nu-i altera ființa. Sugerăm d-lui primar Constantin Simirad să constituie un comandament de control al faptelor de lese-majestate împotriva orașului, organ care să aibă calitatea de a interveni prompt. Iașul, e convins di primar, nu e un oraș oarecare. În care orice... agent străin poate face tot ce-i trece prin rotundul de sub fes! Azi i-a venit poftă d-lui stab de afaceriști să dea jos bradul din răscruce, mîine îi va jena zidul Goliei și va pune mîna pe tîrnăcop, el și ai lui, să facă ei ordine în orașul acesta fără stăpîn. Cine îi va opri? Se va întîmpla ca la Voroneț. Pînă să se dezmeticească cei în drept, acțiunea va fi încheiată. Și nu va fi nici prima, nici ultima. Ne-am obișnuit cu ele. Ne-am obișnuit să ne facem că nu le vedem. Ne-am obișnuit să ne facem că nu ne pasă. Ne-am obișnuit să ne facem că nu ne doare. Ne-am obișnuit să ne facem că nu ne mai mirăm. Ne-am obișnuit să ne facem că nu ne mai revoltăm. Ne-am obișnuit să ne facem că nu ne mai indignăm. Ne-am obișnuit să ne facem că nu ne mai pasă. Ne-am obișnuit să ne facem că nu ne mai

SPORT SPORT

# Fotbal internațional

## • Bătălia pentru mondiale

După nesperatul rezultat de egalitate obținut de Cipru în fața Ceho- Slovaciei, clasamentul grupei a IV-a europene a CM de fotbal se prezintă astfel:

1. Belgia 6 6 0 0 12-1 12p
2. România 5 3 1 1 17-4 7p
3. Ceho-Slovacia 4 1 2 1 7-4 4p
4. Țara Galilor 4 2 0 2 8-7 4p
5. Cipru 6 1 1 4 4-10 3p
6. I.Feroe 5 0 0 5 0-22 0p

Alte rezultate din aceeași competiție

**Grupa I**: Italia-Malta 6-1 (2-0) - au înscris D.Baggio (min.19), Signori (min.38), Vierchowod (min.48), Mancini (min.59, 89), Maldini (min.73), respectiv Busuttil (min.69 - din penalty).

**Clasament:** 1. Italia 8 p (5 meciuri); 2. Elveția 7p (4); 3. Scoția 4p (4); 4. Portugalia 3p (3); 5. Estonia 1p; 6.Malta 1p.

**Grupa a II-a:** Olanda-San Marino 6-0 (2-0). Au marcat: Van der Brom (min.2), Conti (autogol, min.29), Den Wolf (52-85), De Boer (68 - din penalty), Van Vossen (78).

**Clasament:** 1. Norvegia 7p (4); 2. Olanda 7p (5); 3. Anglia 5p (3); 4. Polonia 3p (2); 5. Turcia 3p; 6. San Marino 1p.

## • Meciuri amicale inter-țări

Glasgow: Scoția-Germania 0-1 (0-1); Riedle (min.19)

Haifa: Israel-Rusia 2-2 (0-0); Mizrahi (min. 64-69), respectiv Popov (min. 50, 61).

## • Anglia: Norwich din nou în frunte!

În derby-ul etapei a 36-a a Campionatului englez, Norwich City a învins pe Aston Villa cu 1-0 (0-0). Această victorie, coroborată cu scorul alb înregistrat în partida Manchester United-Arsenal, a adus din nou surprinzătoarea echipă din Norwich în fruntea clasamentului. Nottingham Forest uimește din nou prin victoria obținută în deplasare (2-1 la Southampton). Pădurarii nu se predau!

**Clasament:** 1. Norwich 65p; 2. Aston Villa 64p; 3. Manchester United 63p.

**G.I.NICOLAE**

*Fotbal - divizia națională*

# U Cluj, spaima bucureștenilor!

Runda a 20 a a Campionatului diviziei naționale de fotbal a fost o etapă "italiană" cu 5 rezultate de egalitate. Remarcabilă remiza Progresului sub Tîmpa cu FC Brașov una din rivalele sale în lupta pentru evitarea retrogradării, ceea ce înseamnă că vocația de antrenor a lui Vasile Simionaș dă roade. Să remarcăm că la minus 6 în clasamentul adevărului FC Brașov devine (pe moment) principala candidată la "ghilotină" în afara deja condamnatei CSM Reșița. Demnă d apreciat este evoluția Universității Cluj pe Ghencea (a condus cu 1-0 și 2-1). Și aceasta după ce a adus doliul în Șosaua Ștefan cel Mare și Giulești! Se pare că "șepcile roșii" impulsionate și de prezența veteranului Marcel Coraș (cîndva la pOli Iași, vă mai amintiți?) candidează la titlul de "revelație a ediției"

**Rezultate:** Steaua-U Cluj 3-2 (1-1); Univ Craiova-Poli Timișoara 1-1 (0-0); Gloria Bistrița-CSM Reșița 3-0 (3-0); Farul-Electroputere 1-1 (1-0); Daci Brăila-Sportul Studențesc 1-1 (1-0); Oțelul Galați-Petrolul 1-0 (1-0); Rapid FC Selena 1-0 (0-0); Inter Sibiu-Dinamo 1-1 (0-0).

**Clasament:** 1. Steaua 38p; 2. Dinamo 34p; 3. Gloria Bistrița 25p; 4. Rapid 24p; 5.U Craiova 23p.

**Zona crepusculară:** 15 Progresul 14 p; 16. Petrolul 13p; 17. FC Selena 12p; 18. Reșița 7p.

**GIN**

# ION ȚIRIAC: "Aș fi oportunist și iresponsabil dacă aș urmări președinția"

Nu cu mult timp în urmă, Ion Țiriac a acordat un amplu interviu redactorului Peter Bodo, de la revista franceză "Tennis". I s-au adresat și cîteva întrebări referitoare la situația actuală a României. Referitor la condiția locuitorilor din țara sa de origine, Țiriac declară: "Mulți spun că românii au fost salvați după căderea lui Ceaușescu. Dar e greu de crezut că poți salva niște oameni care timp de două-trei generații au avut creierele spălate și au fost distruși. Ei trebuie neapărat ajutați de țările din Vest, de puterile actuale ale lumii, care au această posibilitate. "Întrebat dacă ar vrea să devină un fel de Ross Perot al României în viitorul apropiat, Țiriac răspunde foarte tranșant: "Nu am nici un fel de intenții de acest gen. Îmi place continuitatea în viață și nu sînt dintre cei care își schimbă gîndurile sau pozițiile peste noapte. Aș fi oportunist și irresponsabil dacă aș urmări președinția. Politica este, pînă la urmă, o afacere murdară". **(I.C.T.)**

# Cel mai bun gimnast din lume a ales exilul

## • *"Acasă n-aveam bani nici să-mi îmbrac nevasta"*

Gimnastul bielorus Vitali Scerbo este la ora actuală, fără îndoială, cel mai bun din lume. Stau mărturie cele 6 medalii de aur cucerite la Olimpiada barceloneză cînd a eclipsat toată floarea cea vestită a gimnasticii. În ciuda acestui palmares fantastic, Scerbo avea în Bielorusia condiții de trai dintre cele mai mizere. Locuia împreună cu părinții și logodnica sa într-un apartament de 2 camere, se înghesuia zi de zi într-un troleibuz pentru a ajunge la sala de antrenamente, iar banii primiți din partea Comitetului Olimpic Național pentru eforturile sale abia i-au ajuns să-și cumpere un televizor color. Conștient de valoarea sa, Scerbo și-a dat seama că în Occident ar avea o existență mult mai comodă. La prima ocazie ivită și-a pus nevasa în valiză și a zburat spre America. Oficialitățile din SUA i-au acordat cu multă bunăvoință statutul de azilant. În cîteva luni, viața lui Vitali și a Ekaterinei a luat o nouă turnură. El a început să participe la diferite spectacole, în care execută numere acrobatice dintre cele mai complexe și a semnat mai multe contracte publicitare, care i-au rotunjit binișor conturile bancare. Nevasta sa a pus bazele unei agenții de impresariat sportiv, care se bucură deja de succes în Florida și California. Pe plan material, rezultatele n-au întîrziat să apară. În curtea vilei se odihnesc la umbră două mașini luxoase: un BMW și un Alfa Romeo, iar la subsol Vitali și-a amenajat o piscină și o saună în care se relaxează după antrenamente. El însuși recunoaște: "Acasă n-aveam bani nici să-mi îmbrac nevasta, iar acum nu am atîtea dulapuri în care să păstreze toate hainele pe care aș putea să i le cumpăr". Și pentru ca visul să fie în totalitate frumos, tînăra familie Scerbo a fost anunțată de medicul curant că în curînd va avea un copil. "Va fi băiat", decretează Vitali, după care se grăbește la televizor ca să nu piardă nici un episod din ciclul de emisiuni "Învățați engleza americană la domiciliu".

"Deocamdată mai am probleme cu pronunția. Și cum aici nimeni nu te bagă în seamă dacă nu vorbești perfect limba lor..."

**Ion C.TEODOR**

# PRONOSPORT

## *Concursul din 28 martie*

**1. Ancona-Juventus X,2.** Ancona - locul 17, Juventus - locul 9. Se pare că torinezii s-au cam întrecut cu gluma ajungînd, după prestațiile mediocre din ultimele partide, pe locul 9. Nu cred că "bătrîna doamnă" mizează totul pe cartea Cupei UEFA.

2. **Brescia-Roma - pauză X.**

3. Brescia-Roma - final 1,X,2. Brescia - locul 16, Roma - locul 10. Roma este o maestră a jocurilor egale (10 pînă acum). Și cred că va merge la Brescia "să ciupească" un punct. Va găsi oare Lucescu arma cu care să învingă tactica romană?

4. **Fiorentina-Cagliari 2.** Fiorentina - locul 14, Cagliari -locul 8. Datorită evenimentelor de la meciul cu Pescara, Fiorentina va trebui să joace această partidă pe un teren neutru și cu porțile închise. Avantaj Cagliari!

5. **Genoa-Sampdoria - pauză X,2.**

6. **Genoa-Sampdoria - final 2.** Genoa - locul 15, Sampdoria - locul 5. Derby-ul genovez are semnificații aparte pentru ambele echipe: Genoa mai speră încă în salvarea de la retrogradare, Sampdoria jinduiește la un loc în Cupele Europene.

7. **Inter-Pescara 1.** Inter - locul 2, Pescara - locul 18. Statistica ne spune clar: Inter n-a mai pierdut de 11 etape, în timp ce adversara ei de duminică, Pescara, n-a mai cîștigat de 5 etape! Pînă și copiii ar juca solist...

8. **Napoli-Atalanta 1,X.** Napoli - locul 11, Atalanta - locul 6. Este interesant de știut că din ultimele 10 partide directe desfășurate la Napoli, gazdele au cîștigat 8, iar celelalte 2 s-au terminat la egalitate. Atalanta - fără victorie.

9. **Lazio-Udinese X.** Lazio - locul 3, Udinese - locul 12. Normal ar fi ca echipa lui Dino Zoff să cîștige această partidă, potențialul ei fiind superior celui friulean. Dar de cîte ori au jucat Gascoigne & comp în limita normalului?

10. **Parma-Foggia - pauză 1.**

11. **Parma-Foggia - final 1,X.** Parma - locul 7, Foggia - locul 13. Gazdele vin după 2 performanțe extraordinare: calificarea în semifinalele Cupei Cupelor și istorica înfrîngere, administrată Milanului. Foggia ar putea profita de această stare de euforie.

12. **Torino-Milan, pauză, X**

13. **Torino-Milan, final, X.** Torino - locul 4, Milan - locul 1. Liderul se prezintă cu 4 absențe de marcă la acest meci: Van Basten, Rijkaard, Boban și Lentini (cu toții accidentați). Totul rămîne pe umerii francezului Papin.

O analiză mai vastă a concursurilor pronosport găsiți, în fiecare sîmbătă, în săptămînalul MONITORUL EXPRES.

**Ion C.Teodor**

# Cupa Iașului la tenis de masă veterani

Sîmbătă și duminică, începînd cu ora 8,30 se va desfășura la Sala CSM 3 Cupa Iașului la tenis de masă, competiție rezervată sportivilor veterani din județul nostru. Întrecerile se vor desfășura la trei categorii de vîrstă: 40-50, 51-60 și peste 60 de ani, masculin și feminin. Există și cîteva confirmări de participare din Republica Moldova. Organizatorii au invitat cu acest prilej și pe foștii performeri ai sportului cu mingea de celuloid din Iași. Înscrierea și ședința tehnică vor avea loc sîmbătă, la orele 8.15. Cîștigătorilor li se vor acorda oremii și diplome.

**Leonard CĂNĂNĂU**

## Anunț

Sîmbătă, 27 martie, începînd cu orele 17,30 va avea loc la Sala Polivalentă din Iași meciul amical de fotbal dintre echipa postului de radio Vox T (Unirea) și selecționata cotidianului MONITORUL. Sponsori: Oficiul Județean pentru Tineret și Sport Iași, BANKCOOP și Lynx & Rob'S.

*Chenar pentru cititoare*

# Doriți un copil armonios dezvoltat? (4)

Mulți din copiii care pînă la 2-3 ani au picioarele curbate își continuă normal dezvoltarea după această vîrstă fără vreo intervenție anume, dar există și cazuri cînd - fără sport și fără un aport suplimentar de calciu, vitamine și săruri minerale - picioarele copilului păstrează o formă defectuoasă, cu mult mai greu de corectat către maturitate. Vechea practică a înfășatului strîns și mai ales a legării picioarelor este o greșeală deoarece are ca efect mai mult îngreunarea circulației sangvine decît îndreptarea picioarelor și, mai ales, forma picioarelor copilului nu este importantă atît timp cît el nu a învățat să meargă. În schimb, un mers defectuos și niște oase prea moi (care cel mai adesea sînt rezultatul lipsei calciului și a sărurilor minerale din organism pot determina curbarea nefiziologică a picioarelor pentru un timp îndelungat, dacă nu se iau măsuri. Așadar, ce este de făcut în cazul în care copilul dumneavoastră a împlinit deja 3-4 ani iar picioarele îi sînt în continuare strîmbe? În primul rînd trebuie să consultați un medic pentru a stabili copilului un regim alimentar echilibrat și care să conțină din belșug elementele necesare unei dezvoltări normale a scheletului și, dacă este nevoie, chiar un tratament medicamentos adecvat. Apoi nu mai aveți decît să îi cumpărați copilului o bicicletă și să îl stimulați să o folosească cît mai des. Ciclismul va ajuta la întărirea oaselor picioarelor și, prin natura efortului muscular va determina revenirea axului picioarelor spre direcția normală, aproximativ verticală. După 4-5 ani copilul poate învăța deja să patineze, atît pe gheață cît și pe rotile. Dacă este practicat corect și în tot timpul anului, patinajul va determina în cea mai mare măsură o dezvoltare armonioasă nu numai a scheletului dar și a musculaturii picioarelor, el numărîndu-se printre sporturile care solicită în cel mai înalt grad membrele inferioare. În plus, nu există copil care, odată ce a învățat să se țină pe patine, să nu prefere patinajul altor sporturi care nu au nimic de a face cu imaginația lor artistică și nici nu le-pun la încercare curajul și simțul echilibrului. **(va urma)**

**MARK**

# Sensuri giratorii

| | 1 | 2 | 3 | 4 | 5 | 6 | 7 | 8 | 9 |
|---|---|---|---|---|---|---|---|---|---|
| 1 | | | | | | | | | |
| 2 | | | | | | | ■ | | |
| 3 | | | | ■ | | | | | |
| 4 | ■ | | | | | | | | |
| 5 | | ■ | | | | ■ | | | |
| 6 | | | | | ■ | | | | |
| 7 | | | ■ | | | | | | |
| 8 | | | | ■ | | | ■ | | ■ |
| 9 | | ■ | | | | | | | |

**Orizontal:** 1. Un gol de aer.2. A îndrepta pe drumul cel mai scurt * Oricîți de exigenți sînt!3.Distanță redusă la orizontală." În fel și chip.4.Controlor tehnic de calitate cu activitatea la bandă.5.pentru puțini" Daune materiale și morale recuperate de la caz la caz(sg).6. Mai mult teoretice...decît practice." Se stinge deabia după ce s-a ars.7. Apropiat nouă * Forme de angajare la o întreprindere economică ppe o perioadă determinată.8.Note explicative fundamentale pe subpoziții.9. Plan de măsuri adoptat pentru rentabilizarea unei întreprinderi.

**Vertical:**1. Viteazul erou autohton al unui roman istoric * Ieșită la spocoteală.2. Se lungește (ca să-și vină în fire) după fiecare efort (pl).3. Crîmpei de viață luminoasă(pl) * Scurtătură din pădure,4. Manuale de mecanică aplicată * Cară de la moară! 5. tertă muzicală * Fiu pedepsit de părinți pentru greșeală.6. Stea arată colții la strînsoare * Tipic ...porcesc.7.Mediu neprielnic oricărei culturi *8.Întemeiat pe adevărul evidenței.9. Operația de extarcție a metalelor prețioase la un combinat.

**George SĂNDULEAN**

# LUMEA PE DOS

## • Linii telefonice "sexuale"

Liniile telefonice "sexuale" din Japonia pot furniza senzații tari erotice, oferind posibilitatea de a discuta despre sex cu o voce feminină "apetisantă". O altfel de senzație tare a încercat însă și un șofer de camion din Osaka cînd a văzut nota de plată încărcată puternic de astfel de conversații purtate de fiul său. Recent, Curtea Districtuală a hotărît că omul nu este obligat să plătească convorbirile telefonice. "Tatăl afirmă că nu a știut nimic despre ce a făcut băiatul său, dar el ar trebui să plătească totuși 500.000 yeni (4310 dolari)," a declarat un purtător de cuvînt al firmei NTT. Aceasta este una din cele mai importante firme de telecomunicații din Japonia și avea un contract cu linia telefonică privată Q-2, urmînd ca NTT să încaseze plata convorbirilor. NTT a mai fost implicat în alte 20 de procese similare.

## • Tinerii americani sînt atrași de armele de foc

4173 de adolescenți americani au fost uciși cu arme de foc în 1990, cînd s-a înregistrat cea mai înaltă rată a mortalității produse de armele de foc pînă acum, s-a afirmat marți într-un comunicat al Centrului pentru Controlul și Prevenirea Maladiilor (CDR). Pentru tinerii de culoare, această rată aproape s-a triplat în perioada 1985 - 1990. În 1990, cel mai recent an pentru care statisticile sînt complete, 23,5 din 100.000 de adolescenți au murit datorită armelor de foc în urma crimelor, sinuciderilor sau accidentelor. În timp ce în rîndul albilor s-a înregistrat o rată a mortalității prin împușcare de 9,7 la 100.000, în cazul tinerilor negri aceasta este de 11 ori mai ridicată, 105,3 indivizi din 100.000 găsindu-și moartea în acest fel. Rănile produse de armele de foc cauzează moartea unui individ din patru, atît între 15 și 19 ani, cît și între 20 și 24 de ani. CDR afirmă că numai accidentele produse de automobile au ca rezultat o rată a mortalității superioară celei a uciderii cu arme de foc a adolescenților și tinerilor adulți, mai informează Reuter.

## • Annie Oakley încă mai trage la bani

O carabină Winchester 1888, model rar, ce aparținuse legendarei Annie Oakley, s-a vîndut la o licitație londoneză cu 124.000 $, de trei ori prețul așteptat. Casa de licitații Christie's a anunțat că un colecționar din San Francisco, Greg Martin, a achiziționat arma pe care țintașa o folosea în demonstrațiile numite Wild West Shows. Carabina a fost construită la cererea specială a lui Annie Oakley și trage cu alice în loc de un singur glonț. Oakley a uimit spectatorii din America, Anglia, Franța, Austria și Italia, reușind să împuște cu o monedă în zbor. Banii astfel "semnați" erau culeși la sfîrșitul reprezentațiilor și împărțiți publicului. Același Greg Martin a cumpărat și o monedă de jumătate de penny din 1890, cu numai 2000 $, relatează Reuter.

## • A murit scriitorul John Hersey

Laureatul Premiului Pulitzer, John Hersey, ale cărui lucrări descriu distrugerile celui de-al doilea război mondial, a încetat ieri din viață, la 78 de ani. În 1945, Hersey a cîștigat Pulitzer-ul pentru ficțiune cu "Un clopot pentru Adano", povestea unui ofițer american, de origine italiană care încearcă la sfîrșitul războiului să reconstruiască un oraș ocupat. Printre cele mai cunoscute lucrări ale sale se numără "Hiroshima", precum și recentele "Antonietta" (1991) și "Blues". Cu o întreagă existență dedicată scrisului, Hersey se numără printre autorii majori ai literaturii americane. Moartea sa, la capătul unui an de suferință, s-a datorat unei tumori la colon, informează Reuter.

## • Kim Basinger plătește despăgubiri în valoare de 8,9 milioane dolari

După un proces de trei săptămîni și două zile de deliberări, un tribunal din Los Angeles a decis că actrița Kim Basinger trebuie să plătească studioului Main Line Pictures despăgubiri în valoare de 8,9 milioane dolari pentru nerespectarea contractului. Basinger, cel mai cunoscut sex-symbol al Hollywood-ului, a declarat că nu încheiase o înțelegere scrisă pentru rolul principal din filmul "Boxing Helena" ("Helena din cutie"), care urma să-i aducă 3 milioane dolari în șase săptămîni. După retragerea actriței, cu o lună înainte de începerea filmărilor, președintele studioului, Carl Mazzacone, a trebuit să-și ipotecheze casa pentru a face filmul. Se pare că lui Basinger, care a jucat rolul tentației alături de Robert Redford în "The Natural", al nimfomanei, cu Burt Reynolds în "The Man Who Loved Women" și al amantei care experimentează, cu Mickey Rourke, în "9 1/2 weeks", i-au displăcut de data aceasta tocmai scenele nude. Rolul a fost jucat pînă la urmă de Sherilyn Fenn (Audrey Horne din Twin Peaks), după ce mai fusese refuzat și de Madonna. Jennifer Lynch, proaspăt lansata fiică a lui David Lynch, a asigurat regia, informează Reuter.


Societatea Medicală PRO FAMILIA

vă oferă consultații de înaltă competență pentru orice problemă de sănătate a familiei dvs.

• OBSTETRICĂ-GINECOLOGIE • PEDIATRIE • BOLI GENETICE • MEDICINĂ INTERNĂ • CHIRURGIE • CARDIOLOGIE • OFTALMOLOGIE • ENDOCRINOLOGIE • NEUROLOGIE • NEFROLOGIE •

la sediul din Str. Țuțora 11 C, bl. E1, sc. C. Informații și programări la tel. 131043, orele 10-18.

Vă invităm la clubul de BRIDGE

luni, 29 martie ora 16:00

Sala Roșu și Negru

Complex T.V.

S.C. FRD S.R.L.

Str. Săulescu 13, tel. 112902, precum și prin magazinul "TOP GALLERY"

vă oferă en gros și en detail:

- ULEIURI din gama "Texaco", pentru motoare cu benzină sau Diesel;
- HAVOLINE X1 10W40 (bidon 5 litri);
- HAVOLINE MULTIGRADE 15W40 (bidon 5 litri);
- HAVOLINE MULTIGRADE 20W50 (bidon 5 litri);
- EUROTEX MULTIGRADE 20W50 (bidon 2 litri);
- EUROTEX MULTIGRADE 15W40 (bidon 2 litri);
- BRAKE FLUID (lichid de frînă), (bidon 1 litru);
- GERATEX (ulei pentru transmisie), (bidon 1 litru)

- calitate extra - prețul cel mai avantajos -

ALMA-LUX IAȘI AGENȚIA DE TURISM

Cu sediul în Iași, Str. C. Negri 80, tel. 146769, organizează:

- decadal, excursii internaționale în POLONIA, UNGARIA, TURCIA, conduse de ghizi competenți
- excursii interne pe trasee la cerere
- sejururi în stațiunile montane LACU ROȘU, DURĂU, VATRA DORNEI, BORSEC.
- odihnă, tratament în stațiuni balneo-climaterice.

Pentru elevi și studenți - tabere cu tarif redus în stațiuni montane.

# MICA PUBLICITATE

Vă reamintim că orice anunț de mică publicitate al persoanelor fizice mai mic de 15 cuvinte îl puteți transmite zilnic între orele 8.30-15.00, la numărul

**144776**

și el va fi publicat în mod gratuit în ziarul nostru.

## auto - moto

• Vînd Mercedes 300D, Dacia 1300 și Dacia 1310, Audi 80, toate în perfectă stare. Tel. 130334.

• Vînd Audi 200 din 1986, turbo injecție, stare foarte bună, preț convenabil. Tel. 146084, 141873, între orele 17,00 - 20,00. (9665)

• Vînd Audi 100 din 1985, stare foarte bună. Tel. 141873, 146084, între orele 17,00 - 20,00. (9665)

• S.C. COMPACT - SNC Iași, str. A. Panu nr. 13 - 15, et. 1, (lîngă Nocmi) vinde la prețurile cele mai avantajoase piese de Dacia și Oltcit: segmenți, pompă centrală, cilindri frînă, lanțuri de distribuție, filtre, ventile, etc.

• Vînd remorcă nouă autoturism, 0,5 tone, prelată, acte înmatriculare. Tel. 177577.

• Vînd Mercedes 250. Tel. 119777, după ora 19,30.

• Vînd motor Ford Taunus, 17.M, pentru piese de schimb, preț convenabil. Tel. 170773.

• Vînd tractor DT.445 de livadă, U.650 cu remorcă, în stare de funcționare. Tel. 122777, între orele 10,00 - 17,00.

• Vînd becuri halogen autoturism, 1600 lei/buc. Tel. 140240.

• Cumpăr prelată Dacia. Tel. 152088, între orele 16,00 - 22,00.

• Vînd 2 filtre ulei Lada. Tel. 113266.

• Vînd autoturism ARO 10, absolut nou, 0 km la bord. Preț 2 milioane lei, factură fabrică. Tel. 117622.

• SOCOM Tehnica Confecții vinde motoscutere tip Muravy, capacitatea cilindrică 199 cm.c., încărcare 0,500 kg. Relații la telefon 145886. (9394)

• S.C. Metalo-Chimice S.A. Iași anunță cumpărătorii că a deschis un magazin de piese auto în Șoseaua Nicolina, bl. 926 (lîngă Magazinul de mobilă).

## electronice

• Vînd video player Electa sigilat, cu telecomandă. Tel. 173530.

• Vînd ventilator sală protocol, model deosebit, alimentare 220 V, nou (50.000 lei - negociabil). Tel. 142446, între orele 15,00 - 20,00.

• Vînd ionizator (hidrofor) pentru baie, firmă de prestigiu, nou (40.000 - negociabil) sau schimb cu mașină de spălat. Tel. 142445, între orele 15,00 - 20,00.

• Vînd video player Funai, sigilat. Tel. 124651.

• Vînd video recorder Național, stare excepțională, avantajos. Tel. 137286.

• Vînd tv color Telefunken, 66 cm. Tel. 131164.

• Vînd tv alb-negru Sirius, 1990. Tel. 120565.

• Vînd video player Akai, nou, sigilat. Preț - 138 mii lei. Tel. 124607.

## case, terenuri

• Vînd sau schimb apartament 2 camere, Pașcani. Tel. 167986.

• Vînd apartament 3 camere, str. Culturii. Tel. 163059, între orele 7,00 - 15,30.

• Cumpăr urgent apartament, ofer 2.000.000 lei. Tel. 145530, 142446, între orele 8,00 - 15,00.

• Cumpăr apartament mare, foarte central, urgent. Plata în lei sau valută. Tel. 139329, între orele 19,00 - 21,00.

• Cumpăr casă 8-10 camere, zonă centrală. Tel. 114889, între orele 17,00 - 21,00.

• Vînd sau schimb cu garsonieră confort I, 1700 m.p. teren construibil (1200 lei/m.p.) în Voinești. Tel. 164696.

• Cumpăr apartament 3-4 camere, zona Centru Civic (Hala Centrală). Tel. 146909.

• Vînd casă cu 3 camere, dependințe și grădină în Vatra Dornei. Relații la telefon 0987/22055, după orele 20.00.

## vînzări

• Vînd curs "Semiologie" și "Propedeutică medicală" vol. 2. Tel. 156811.

• Vînd Tiroxină Diane 35 și Omnipac. Tel. 124176.

• Vînd pătuț copil. Tel. 164309.

• Vînd certificate de proprietate. Tel. 153220.

• Vînd formulare joc Brașov. Tel. 128640.

• Vînd pianină nouă, import CSI, marca Belarous, placă bronz. Tel. 113755.

• Vînd mașină de spălat fără stoarcător, cu încălzitor, sigilată, 55.000 lei, negociabil. Tel. 135847.

• Vînd mașină de remaiat ciorapi, 31.000 lei. Tel. 176563.

• Vînd certificate de proprietate la prețul minim. Tel. 131196.

• Vînd cățel rasa ciobănesc german, 2 luni, preț avantajos. Tel. 123839, după ora 17,00.

• Vînd Esențiale Forte, 865 mg/capsulă. Tel. 137288.

• Vînd teren construcții și butelie aragaz normală. Tel. 149812.

• Vînd dog german, 7 luni, femelă, exemplar deosebit. Tel. 174165, după ora 17,00. (9646)

• Vînd șnur lasetă diferite modele. Tel. 176080.

• Vînd 7280 forinți și butelie aragaz, eventual schimb cu video. Tel. 159243

• Vînd butelie aragaz normală. Tel. 135239.

• Vînd aur 14 k, 7500 lei/gr., inele, verighete, lanțuri, geacă piele Alaska. Tel. 135525.

• Vînd CEC - 5000 lei pentru autoturism, preț 900.000 lei. Tel. 160028.

• Vînd frigider Fram 112. Tel. 164878.

• Vînd 1400 mărci. Tel. 134887, între orele 7,00 - 15,00.

• Vînd landou și mașină de cusut electrică Veronica. Tel. 136921.

• Vînd laborator foto alb-negru, 25.000 lei. Tel. 125317, zilnic, pînă la ora 15,00.

• Vînd 120 litri țuică de prune. Tel. 175630.

• Vînd aparat radio Orizont cu lămpi, stare perfectă. Tel. 126908.

• Vînd butelie aragaz normală, preț negociabil. Tel. 159265.

• Vînd bicicletă rusească - Turist, stare foarte bună. Tel. 131520.

• Vînd DIPROPHOS, 4 fiole pentru reumatism. Tel. 160868, după ora 17,00.

• Vînd trusă rotring nouă, cap 0,2 - 0,5, 23.000 lei. Tel. 145964.

• Vînd rochie mireasă, dantelă, franțuzească. Tel. 167603.

• Vînd butelii duble, expuse la consignația Avram din Tătărași.

• Vînd certificate de proprietate. Tel. 144305, între orele 8,00 - 9,00 și 21,00 - 22,00.

• ASAM S.A. Iași vinde lapte praf import Germania la prețul de 1790 lei/kg. Termen valabilitate - februarie 1994, adaos comercial "0" și ciocolată cu alune "Sivico" import Elveția la prețul 270/100 gr. T.V. dec. 93. Relații la Serv. Marketing, tel. 175880, interior 197.

• Vînd 8 casete JVC și Goldstar, 3000 lei/bucata, negociabil. Tel. 152684.

## cumpărări

• Cumpăr pui brac german. Tel. 111113.

• Cumpăr urgent 15 - 20 pelicule bizam. Tel. 153591.

• Cumpăr lire, franci, șilingi. Tel. 123146.

• Cumpăr cărămidă de la demolări. Tel. 146973, zilnic, între orele 14,00 - 17,00.

## închirieri

• Închiriez cameră mobilată în valută. Tel. 141083.

• Închiriez apartament 2 camere, ultracentral, mobilat, cu telefon, 120 $. Tel. 112201.

• Ofer spre închiriere garsonieră mobilată, confort I, zona Păcurari, et. 1, cu telefon, frigider. Plata în valută. Tel. 133283, seara.

• Închiriez apartament 2 camere Podu Roș ori apartament 4 camere Autogară, plata în valută. Tel. 139329, 149998, seara.

• Student israelian caut garsonieră zonele: Independenței, Ștefan cel Mare, Copou. Tel. 145000. (8296)

• Închiriez pe valută apartament 3 camere zona Gării. Tel. 147701.

• Închiriez apartament 2 camere plus dependințe, plata anticipat pe 9 luni. Tel. 174833. (9394)

• Închiriez apartament 2 camere complet mobilat, Tătărași. Tel. 165085.

• Închiriez urgent apartament mobilat, 2 camere, confort I, et. 2, telefon, gaze, frigider, la studenți străini, perioadă îndelungată. Tel. 120659.

• Închiriez apartament mobilat, 2 camere, la studenți familiști sau studente, telefon, gaze, frigider. Tel. 120659.

## schimburi

• Schimb apartament 3 camere confort I, decomandate, berăria Păcurari, cu apartament 2 camere Copoucentru. Tel. 142446, între orele 17.30-21.00.

• Schimb apartament 3 camere, nou, pasarela Nicolina, cu 2 camere, central. Tel. 140902.

• Ploiești, schimb apartament 2 camere pentru similar Iași. Tel. 148087.

• Schimb apartament 4 camere, decomandat, zona CUG, cu 2 garsoniere sau cu apartament 2 camere și garsonieră. Tel. 170601, între orele 9,00 - 12,00.

• Schimb apartament 2 camere, confort I, decomandate, cu parchet, balcon închis, cu 2 garsoniere. Tel. 158848.

• Schimb apartament 2 camere, proprietate, confort I, zona Zimbru, la stradă, et. 1, balcon închis, cu apartament 2 camere, proprietate, zonele: Păcurari, Podu Roș, Tătărași, Bucșinescu, Nicolina I, Alexandru. Tel. 165371, între orele 19,00 - 24,00.

• Schimb apartament 3 camere, zona Minerva, cu apartament 2 camere și garsonieră. Tel. 164696.

• Schimb apartament proprietate 2 camere, confort I, zona Cornișa - Orizont, Bacău, pentru similar Iași sau 2 garsoniere. Tel. 170200, după ora 16,00.

• Schimb apartament 2 camere, zona Alexandru cel Bun (Zimbru) cu apartament similar (condiții negociabile) sau garsonieră într-o zonă centrală sau Copou. De preferat parter. Relații zilnic, între orele 20,00 - 22,00 la tel. 140939.

• Schimb apartament 2 camere cu garsonieră. Tel. 172902.

• Schimb apartament 3 camere, str. Cetățuia (confort I) cu apartament 2 camere Oancea. Tel. 124950.

• Schimb apartament 3 camere semidecomandate, cu telefon, Tătărași, cu apartament 3 camere, confort I, zonele Tătărași, Podu Roș, Tg. Cucului, Păcurari, Tudor Vladimirescu. Oferte avantajoase. Tel. 170932.

• Schimb apartament proprietate, 2 camere, Constanța, central, confort I, cu apartament 3 camere, Iași. Tel. 115031.

• Schimb apartament cu o cameră, Autogară, cu apartament 2 camere, Centru. Autogară. Tel. 141243, după ora 19.00.

## pierderi

• Pierdut carnet de student pe numele Bărculescu M. Costică Gabriel. Îl declar nul.

• Pierdut legitimație sanitară de funcționare S.C. PATTY EXPPRESS S.R.L. O declar nulă. (3777)

• Pierdut buletin de identitate pe numele Ferari Corina Silvia. Tel. 131293, după ora 16,00.

• Pierdut parafă medic, pe numele dr. Onofrei Gabriela. O declar nulă.

## oferte servicii

• Ofer reparații tv la domiciliu. Tel. 173998. 179269. (9534)

• Filmări video profesionale. Tel. 114422.

• Caut femeie supraveghere copil 10 luni, în timpul dimineții, zona Podu Roș. Tel. 113723, după ora 19,00.

## locuri de muncă

• S.C. HABITAT PROIECT S.A. Iași, bulevardul Copou nr. 4 Iași organizează concurs pentru ocuparea posturilor de: șef atelier proiectare structuri, rezistență, fizica construcțiilor, tehnologie, organizare șantier (condiții: studii superioare de specialitate. Facultatea de construcții, secția construcții civile, industriale și agricole; activitate în domeniul proiectării.) Șef birou comercial, marketing, prognoză și evidența producției (condiții: studii superioare de specialitate. Facultatea de construcții sau alte facultăți, cu experiență în contractare, ofertare, marketing.) Șef birou personal, organizare, salarizare (condiții: studii superioare de specialitate. Facultatea de științe economice sau Facultatea de drept.) Inginer geodez (condiții: studii superioare de specialitate cu activitate complexă, topo-cartări-cadastru). Concursul va avea loc în ziua de 15 aprilie. Persoanele interesate vor depune la biroul personal pînă la data de 5 aprilie o cerere însoțită de curriculum vitae și de o copie după diploma de studii. Tematica se afișează la sediul societății. Relații suplimentare se pot lua de la telefon 144511, interior 125, 142.

• Dispensarul Policlinic nr. 2 Iași organizează concurs pentru ocuparea postului de muncitor instalator - în ziua de 8 aprilie 1993. Relații la birout resurse umane, telefon 133088/3.

• S.C. PARADIS S.R.L. angajează contabil cu experiență în alimentația publică. Relații se pot da la sediul societății, str. Copou nr. 3. Tel. 146220, interior 274.

• Angajez șoferi, minim 3 ani vechime, pentru activitatea de taximetrie, garanție obligatorie. Tel. 148256, între orele 16,00 - 22,00.

• Societatea Comercială IASI-CONF S.A. organizează concurs pentru ocuparea postului de economist în ziua de 2.IV.1993. Condiții de participare: absolvent al Facultății de Științe Economice; vîrsta maximă - 35 ani; domiciliul stabil în municipiul Iași. Persoanele interesate vor depune la birou personal, pînă la data de 26.03.1993 o cerere însoțită de curriculum vitae și de copia de pe diploma de studii. Relații suplimentare se pot lua la telefon 132500, interior 138.

• S.C. MOLDAVIA CO LTD Iași, str. 14 Decembrie 1989, angajează de urgență dactilografă cunoscătoare a limbii engleze și tonetar. Informații suplimentare la telefon 112289 și 112006.

• Fundația Patronatului România - R. Moldova organizează curs de evaluatori în colaborare cu ANP și ANEVAR. Se acordă atestat ANP - contracte de colaborări. Relații la telefon 112208. (9565)

## diverse

• FOARTE IMPORTANT. Direcția de Telecomunicații Iași comunică tuturor abonaților că încasarea facturii telefonice se realizează și în zilele de 27 și 28 martie, după următorul program: 27 martie: Oficiile 1, 3 și 12, între orele 8,00 - 14,00; Oficiul Lăpușneanu (nou), între orele 7,00 - 20,00; Oficiul Tătărași (nou), între orele 8,00 - 20,00; 28 martie: Oficiile TT Lăpușneanu și Tătărași, între orele 8,00 - 14,00. În restul zilelor - după programul obișnuit al oficiilor.

• INVITAȚIE: Doriți să petreceți o seară în mod plăcut și într-un cadru agreabil? Doriți să degustați vinuri din cele mai pure soiuri? Doriți ca în timpul afectat acestei activități nimeni și nimic să nu vă deranjeze? Atunci nimic mai simplu: POFTIȚI LA HOTELUL "AROMA VIILOR" (3 stele). Tel. 147715 din Copou, Aleea Sadoveanu sau la Agenția de turism MOLDAVIA care vă oferă toate aceste lucruri. Tel. 112289 și 112006.

• Magazinul MOLDAVIA, din str. Ștefan cel Mare nr. 4, vă oferă spre vînzare următoarele produse la prețuri foarte avantajoase: pantofi piele bărbați; ciorapi damă, mărimea 3-4; ciocolată, țigări, bijuterii placate cu aur; fețe pernă mici; cearșaf de pat (alb); rujuri, truse pentru machiaj, casete audio, neînregistrate; pulovere mohair; radiocasetofoane-auto; minicasetofon cu căști, calculatoare de buzunar; casetofon, Majak simplu; ulei, benzină plus motorină. Vă așteptăm!

• Recuperez AFA. Tel. 125133, 139766.

• Ghiduri, hărți, dicționare. Magazinul agenției de turism MOLDAVIA este singurul din Iași care vă oferă 47 de titluri de ghiduri, hărți și dicționare la prețul din anii 1991-1992. Aici puteți cumpăra dicționar japonez-român, român-japonez, polono-român și româno-polon, italian-român etc. Harta geografică-turistică a Chinei și R. Moldovei, hărțile și ghidurile munților din România, cărți științifice de turism, cărți despre Basarabia etc. Cei interesați sînt așteptați cu mare plăcere, zilnic, între orele 9,30 - 18,00.

• Agenția de turism PROSPER INTERNATIONAL organizează excursii în: Turcia - 27.03.1993 și 4.04.1993; Polonia - 29.03.1993. Înscrierile se fac la sediul agenției din str. Lăpușneanu nr. 9 (Restaurant Corso). Tel. 147158. Ghid Lucica Dumitriu.

• Societatea Comercială Bere "Zimbru" S.A. Iași încheie contracte de cumpărare orz - orzoaică din producția anului 1993, cu producătorii agricoli cu capital de stat și privat din județele Iași, Vaslui, Botoșani, Neamț în următoarele condiții: a) acordă avansuri pentru înființarea și întreținerea culturilor și primește marfa la prețul stabilit de Guvern la data recoltării; b) nu acordă avansuri dar plătește marfa la preț negociabil la data preluării. Contractele se încheie pînă la data de 31 martie 1993. Informații suplimentare la sediul societății și la telefoanele 137260 și 112860.

• S.C. LENA S.R.L. scoate la licitație următoarele bunuri: instalație și sifon inox cu două butelii; aragaz cu 2 ochiuri și cuptor cu butelie dublă; tonetă stradală; dozatoare - 2 buc. Licitația va avea loc sîmbătă 27 martie, ora 11,00, la sediul societății din str. Arcu nr. 29

• Centrul Cultural Francez din Iași anunță prelungirea înscrierilor la examenele pentru obținerea diplomelor D.E.L.F. și D.A.L.F. (Diploma elementară de limbă franceză și Diploma aprofundată de limbă franceză) pînă la data de 2 aprilie, inclusiv, între orele 9,30 - 14,30, la sediul din B-dul Copou nr. 26, tel. 147900.

• Cedez post telefonic, 60.000 negociabil. Tel. 129520, după ora 18,00.

• Ofer numere provizorii pentru înmatriculare. Tel. 164878. (9617)

• ANSAMBLUL NAȚIONAL TRANSILVANIA prezintă duminică, 28 martie 1993, orele 15,00 - 17,00 - 19,00, la Casa de Cultură a Sindicatelor Iași SPECTACOLUL EXTRAORDINAR - TERMINATORII cu: Florin Piersic și Florin Piersic junor, Stela Popescu, Alexandru Arșinel, Nicu Constantin, Loredana Groza, Maria de Iessus (Cuba), Puiu Călinescu, Lucian Bădulescu, Grupul de dans rap - Panterele negre (Franța), Radu Dolgan (R. Moldova), Tița Bărbulescu, Denis Ștefănescu, Violeta Barac și Oltița Chirilă. Biletele s-au pus în vînzare la Casa de Cultură a Sindicatelor, zilnic, între orele 9,00 - 19,00.

• Universitatea "Al. I. Cuza" organizează, la Iași, o Școală de vară, cu participare internațională, în a doua jumătate a lunii iulie 1993. Legat de aceasta, așteptăm oferte de servicii specializate privind petrecerea timpului liber (excursii, spectacole, jocuri sportive, închirieri de mașini, supraveghere organizată a copiilor etc.). Relații și lansarea ofertelor la tel. 142230, între orele 8.00 - 15,00.

## felicitări

• Să-ți fie viața o grădină plină de flori și de lumină, acum, la aniversarea celor 18 trandafiri. Cristian Zero urează "La Mulți Ani" lui Popovici Florin.

• Dorim ca firul vieții/Să ți se scurgă lin/Și viața să-ți ofere/Cel mai frumos destin. Cu multă dragoste, din partea familiei pentru Popovici Florin care-și prinde al optsprezecelea ghiocel în buchetul vieții. "La Mulți Ani"

## matrimoniale

• Italian patron office import-export diamante, pietre prețioase și aur, absolut singur înaintrul sufletului, necăsătorit, stare materială foarte bună, 48 ani, cu spiritul încă tînăr, prezentabil, de o fidelitate absolută, nebăutor, nefumător, maximă seriozitate, caut exclusiv domnișoară/doamnă tînără, frumoasă, afectuoasă, 20/35 ani, chiar și divorțată, interesată de cunoașterea mea doar în scopul unei căsătorii din dragoste. Scrieți-mi, atașînd o fotografie. Adresa mea: Camerin Giorgio, Via San Salvatore 38/F, Valenza (AL), Italia, tel. 0131/953117. NB. Telefonare non serve, non voglio/Scrivetemi tassati-vamente in italiano, non importa errori, per foto intendo faccia, fronte e profilo, intera persona, in piedi, fronte e profilo, la descrizione deve esser dettagliata più possibile, s'intuisce scrivere senza i requisiti richiesti, la lettera verra' castinata. Se dopo i tempi tecnici postali non ricevete risposta, la risposta vi e'gia stata data e'negativa non soiacitate grazie. Tutte si fara'per corrispondenza fino alla mia decisione d'incontro.

## decese

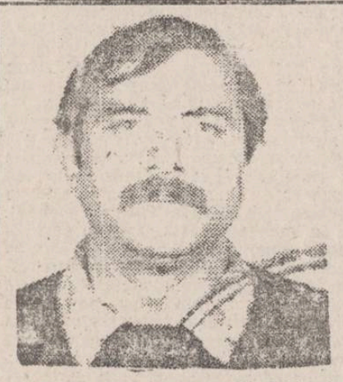

• Soția - Veronica, copiii - Mihaela, Gheorghiță, Gabriela, fratele - Petronel, mama - Maria, cumnata - Lenuța, nepoata - Mihaela-Petronela, anunță cu durere încetarea fulgerătoare din viață a celui care ne-a părăsit pentru totdeauna, BAMBOI GELU, în vîrstă de 41 ani. Înmormîntarea va avea loc sîmbătă, la cimitirul Eternitate, la ora 13,00. Dumnezeu să-l ierte. Lacrimi și flori pe tristul lui mormînt. Gelu, nu te vom uita niciodată!

• Cu nemărginită durere în suflet, părinții Ghena și Gheorghe, sora - Oana anunță trecerea în neființă a celui care a fost un bun fiu și frate, MARIUS BROȘTEANU, 16 ani. Corpul neînsuflețit se află depus la capela cimitirului Eternitate. Înmormîntarea va avea loc sîmbătă, ora 13,00. Nu te vom uita niciodată.

• Familia anunță cu durere în suflet trecerea în neființă a scumpului tată și bunic PLETEA PETRE, col. (r) jurist, 76 ani. Corpul neînsuflețit este depus la biserica Sf. Nicolae (Copou). Înmormîntarea va avea loc sîmbătă, 27.03.1993, ora 13,00.

• Fiicele - Gabriela, Mihaela, Manuela, mama, surorile, cumnații și nepoții anunță cu durere încetarea din viață a fostei salariate la întreprinderea Antibiotice Iași - MARIA APETREI. Înhumarea va avea loc la cimitirul Eternitatea, vineri, 26 martie, ora 13,00.

## condoleanțe

• Colegii din Stația de epurare din cadrul Antibiotice S.A. regretă dispariția neașteptată a fostei colege MARIA APETREI.

• Familia Mardare Vasile transmite sincere condoleanțe familiei Munteanu Ștefan pentru decesul tatălui.

• Colectivul Hotelului Traian transmite sincere condoleanțe d-nei Șurubaru Alice la marea durere pricinuită prin decesul soțului.

• Familiile Vlad și Scripa sînt alături de familia Pletea la greaua pierdere suferită prin decesul tatălui.

• Elevii clasei a VI-a D, diriginta și profesorii Școlii nr. 22 Iași, sînt alături de eleva Broșteanu Oana în aceste momente de mare tragedie pricinuite de pierderea neașteptată a fratelui, MARIUS.

• Colectivul Dispensarelor 6 - 7 Copou transmite condoleanțe dr. Pletea Dan pentru pierderea suferită prin decesul tatălui.

• Colectivul stației PECO Păcurari transmite sincere condoleanțe colegei Ior Gherea Broșteanu pentru pierderea fiului său. Regrete eterne.

• Colectivul Of. Calcul - CONTIS S.A. transmite sincere condoleanțe colegei Grigoraș Margareta pentru pierderea suferită.

• Familia Cocriș Vasile este alături de familia Bucătaru Dumitru la marea suferință cauzată de decesul tatălui. Sincere condoleanțe.

• Părinții tăi te-au făcut, te-au iubit și te-au crescut frumos și cu inima curată; de ce i-ai lăsat cu inima îndurerată? MARIUS, vei rămîne veșnic în amintirea familiei Zaharia Constantin, Virginia și Simona. Sincere condoleanțe pentru Oana, surioara ta și pentru părinții tăi. Dumnezeu să te ierte. Lacrimi și flori pe tristul tău mormînt.

• Familia Ciofu transmite sincere condoleanțe familiei Broșteanu pentru pierderea fiului.

• Părinții, frații și nepoții sînt alături de familia Broșteanu Gheorghe la pierderea suferită prin decesul celui care a fost MARIUS BROȘTEANU. Sincere condoleanțe.

• Serviciul Aprovizionare Tehnoton regretă dispariția distinsului ing. CÎRLAN GHEORGHE, șef serviciu aprovizionare S.C. Pangran S.A. Dumnezeu să-l ierte!

• Colegii din Catedra de Finanțe și Credit a Universității "Al. I. Cuza" sînt alături de familia d-lui lector dr. Dumitru Bucătaru, în momentele grele ale despărțirii de iubitul său tată.

• Familia Cocriș Vasile transmite sincere condoleanțe d-nei Ștefănescu Adriana pentru pierderea mamei.

## mesaje

• Familia Bamboi mulțumește din suflet familiei Poiană Gelu și Marcela, patronul chioșcului Libertatea, pentru ajutorul acordat.

• Bamboi Veronica mulțumește Reviziei Vagoane Iași CFR că a fost alături de ea în aceste momente grele pricinuite de decesul soțului, BAMBOI GELU.

• Marilena d' Albon și fii mulțumesc prietenilor, Spitalului și Parohiei Sf.Spiridon, foștilor colegi de facultate și muncă, organizațiilor, precum și numeroșilor necunoscuți pentru caldul omagiu adus soțului și tatălui lor Gerard d' Albon

cotidian de informații
monitorul

*FLORIN FLORESCU*
redactor șef
*DAN RADU*
redactor șef adjunct

**Tudor Agavriloaei** - Secretar general de redacție
**Eveniment**: Eduard Calotă, Mihaela Cănănău, Vasile Cojocariu, Cătălin Croitoru, Mona Dîrțu, Valentin Gheorghiță, Cristian Hanganu, Toni Hrițac, Septimiu Sărățeanu, Adina Scutelnicu, Ovidiu Scutelnicu, Vali Știrbu.
**Fotoreporter**: Dan Luca
**Politic**: Radu Meșniță, Cristian Racu.
**Economie**: Daniel Sîrbu, Costel Stroescu, Alin Tocan.
**Reporteri speciali**: Cornel Cristoiu, Dorin Popa.
**Sport**: G.I. Nicolae, G. Anghel, Leonard Cănănău, Victor Grădinariu, Eugen Nacu, I.C. Teodor.
**Grafica**: Lucian Amarii
**Reclama-Publicitate**: Gabriel Rusu, Cătălina Ailiesei, Liliana Cozma, Maria Vornicu.
**Culegere-Tehnoredactare computerizata**: Cornelia Agavriloaei, Cerasela Cîrimpei, Diana Sărățeanu, Liliana Signeanu, Mihaela Spineanu, Iulia Vasilescu.

**OVIDIU SIMONCA** - Redactor șef "Monitorul Expres"
**Cristina Popescu** - director de programe RADIO NORD-EST
**Livia Susanu** - editor NORD-EST PRESS

*EDITOR*
NORD-EST s.r.l.
**Director general**
*ALEXANDRU LAZESCU*
**Director literar**
*FLORIN ZAMFIRESCU*
**Director executiv**
*CEZAR CALUSCHI*

ADRESA REDACȚIEI
*Bulevardul Copou nr. 19*

ABONAMENTELE se pot face la orice oficiu poștal din țară. MONITORUL figurează în catalogul presei interne la poziția 838.

Tiparul executat la S.C. DOSOFTEI S.A. Iași

Pentru a supraviețui dezastrului economic

# Constructorii ieșeni de rețele hidrotehnice au investit în turism

**• ei au devenit asociați la Hotelul alpin "Rarău" din Cîmpulung •**

Șantierul nr.2 al societății comerciale "Moldifca" SA Iași (fosta Întreprindere de Execuție și Exploatare a Lucrărilor de Îmbunătățiri Funciare - IEELIF) a încheiat în luna mai a anului trecut un contract de asociere cu societatea de turism "Rarău" din Cîmpulung Moldovenesc. Contractul, care vizează în special hotelul alpin "Rarău" de pe masivul cu același nume, prevede împărțirea cheltuielilor și beneficiilor în cote egale pentru cele două societăți.

Pînă acum, partea ieșeană a investit aproximativ 4 milioane de lei. A fost captată o nouă sursă de apă pentru alimentarea hotelului (deficitară pînă acum) iar în prezent se lucrează la schimbarea integrală a instalațiilor interne de alimentare cu apă și canalizare. În paralel, se renovează interiorul clădirii pentru că, după cum ne-a declarat dl. Alexandru Pralea, șeful Șantierului 2 "Moldifca", "hotelul este declarat de două stele, dar mai trebuie mult lucrat pentru a arăta de două stele". De altfel, în momentul semnării contractului de asociere, hotelul alpin "Rarău" funcționa în pierdere și avea serioase probleme financiare. Actualmente au fost amenajate terenurile de sport din apropiere, a fost pusă la punct o sală de antrenament pentru eventualele loturi de sportivi sosite în cantonament, se intenționează amenajarea unei saune și schimbarea mobilierului în camere și pe holuri. Conform spuselor d-lui Pralea, hotelul - care are 80 de locuri - va fi accesibil tuturor categoriilor de "buzunare": de la camere mai scumpe, pentru turiștii străini, pînă la ieftinele "priciuri" preferate de pasionații muntelui cu mai puțini bani. Pentru turiștii români obișnuiți, prețul unei camere cu două paturi este de 1300 de lei, iar o masă la restaurantul hotelului costă între 1600 și 1800 de lei pe zi. Hotelul este accesibil și în prezent, renovarea făcîndu-se eșalonat. Motivele pentru care constructorii ieșeni de rețele hidrotehnice au investit în turism sînt ușor de intuit. Faptul că după decembrie 1989 investițiile statului pentru lucrările hidrotehnice au fost din ce în ce mai mici i-a determinat pe constructori să se reorienteze pentru a putea supraviețui haosului economiei românești.

Dl Alexandru Pralea, care a fost ghid la fostul BTT Iași, ne-a declarat că dorește să atragă în zona masivului Rarău (și nu numai) cît mai mulți turiști străini, ceea ce ar însemna sume însemnate în valută intrate în contul societății. Pentru aceasta dînsul a contactat cinci agenții de turism din Franța, interesate în organizarea de sejururi în nordul Moldovei. Pe lîngă celebrele mănăstiri, un punct de atracție veritabil ar putea fi castelul-hotel de la Tinuța, despre care francezilor le place să creadă că este locul derulării sîngeroaselor întîmplări "relatate" la începutul acestui secol de scriitorul american Bram Stokes în celebra sa carte "Povestiri despre Dracula".

**Valentin GHEORGHIȚĂ**

## "Voi citi rugăciuni cît timp îmi va da Dumnezeu putere"

**Odată la cîteva zile, mirenii din oraș urcă dealul Cetățuiei, la mănăstire, pentru a afla alinare în cuvintele părintelui Ieronim, foarte cunoscut pentru curățenia sa morală și pentru darul de a citi "Moliftele Sfîntului Vasile cel Mare" cum n-o mai face nimeni.**

**- Părinte, am aflat că, deși aveți numai 37 de ani, sînteți o persoană foarte solicitată de credincioși.**

- Multă lume simte nevoia unor rugăciuni numite "Moliftele lui Sf. Vasile cel Mare", care ajută foarte mult pentru reușita în viață. Mulți se întreabă cum de citește preotul acesta așa de tînăr moliftele cu atît curaj, dar ei nu știu că pentru a ajunge aici am trecut prin mari ispite, și mi-a trebuit multă putere pentru a sta acum în fața lumii.

**- Părinte, care a fost viața dumneavoastră?**

- Am crescut la o casă de copii, (din părinți credincioși), și dintotdeauna mi-a fost dragă viața bisericească. În 1976, la vîrsta de 20 de ani, m-am retras la Tarcău, la un schit, unde am trăit 3 ani în sihăstrie. Din 1978 mă aflu la mănăstirea Cetățuia, iar în 1987 am devenit preot. Nu m-am aplecat spre viața monahală din cauza unor decepții, ci din dragoste pentru ea. La un an după ce am devenit preot am început lupta cu rugăciunile lui Sf. Vasile cel Mare, pe care le-am citit încontinuu și voi continua acest lucru cît timp îmi va da Dumnezeu putere.

**- Cum a fost viața în mănăstire pe timpul lui Ceaușescu?**

- Am fost persecutați mult de către organele de stat, care se amestecau mereu în treburile mănăstirii. Acum nu se mai bagă nimeni peste noi, sîntem liberi.

**- Care este programul din mănăstire?**

Programul este destul de încărcat, deoarece în mănăstire sînt numai doi preoți, care slujesc cîte o săptămînă fiecare. Se țin slujbe dimineața și după-amiaza, vecernia și utrenia. Joia, rugăciunile se țin și noaptea. În timpul zilei, călugării muncesc la vie și în grădină. Mănăstirea este vizitată de un număr mare de oameni, aparținînd tuturor categoriilor sociale, care vin nu numai din Iași ci din toată țara, și care cred în binefacerile acestor rugăciuni.

**- Părinte, ce părere aveți despre situația actuală din Rusia?**

- În Rusia este o problemă dramatică. Dumnezeu a rînduit lucrurile în felul acesta ca s-o facă mică și neînsemnată. Deoarece s-a împărțit în mai multe state, nu mai are puterea avută înainte, și, chiar dacă la Moscova va reveni comunismul, pe noi nu ne va atinge. Indiferent de starea lucrurilor, România este singura țară care va rămîne neatinsă, căci sîntem un popor născut creștin și sîntem protejați de Dumnezeu, orice s-ar întîmpla în jurul nostru.

**Cristian DUNAR**

## CARNETUL ZILEI
### VINERI, 26 martie 1993

**Soborul Arhanghelului Gavriil**

### VREMEA

va fi închisă și umedă. Cerul acoperit; temporar se vor semnala precipitații sub formă de ploaie, care trecător se vor transforma în lapoviță și ninsoare. Vîntul va sufla slab la moderat, cu intensificări locale din est-nord-est. Valorile minime vor oscila între -1 și 2 grade iar cele maxime între 3 și 6 grade. **(Gheorghe Canache Centrul de Prevedere a Vremii Bacău)**

### TELEVIZIUNE

**TVR 1** - 7.00 TVM Matinal • 10.00 TVR Iași • 11.00 TVR Cluj • 12.00 Film serial "Din voia Domnului" • 13.00 Descoperirea Planetei • 13.30 Desene animate • 14.00 Actualități. Meteo • 14.15 Ora de muzică • 15.00 Preuniversitaria • 15.25 Teleșcoala. Învățați engleza americană • 15.50 Tragerea Loto • 16.00 Cheia succesului. Jocul concurenței • 16.30 Arte vizuale. Singurătatea creatorului de cursă lungă • 17.00 Actualități • 17.05 GONG! • 17.35 Pro Patria • 18.35 Du-te dor, pînă ce-i nor! • 19.00 Azi, în prim plan • **19.35 Desene animate • 20.00 Actualități** • 20.35 Sport • **20.40 Film serial "Destinul familiei Howard"** • 21.45 Comunitățile românești din SUA • 24.00 Actualități • 0.15 Trei din zece pentru un show • 1.15 Închiderea programului.

**TVR 2** - 15.55 Recomandări din program • 16.00 TVE Internacional • 16.30 Desene animate • 17.00 Actualități • 17.05 Sport-magazin • 18.00 Emisiunea în limba germană • 19.00 Concertul orchestrei Naționale Radio • 21.00 TVM Mesager • 21.30 Viața spirituală • 22.00 TV 5 Europe • 22.35 Refrene fără vîrstă • 23.00 Închiderea programului.

### TELE M

• 13.00 Tele'M Știri; • 13.10 Avanpremiera Tele'M; • 13,15 "Cultura... la zid" - (Ateneul Tătărași); • 13,30 Teleeconomia: Sindicatele și economia de piață; • 14,00 Film pentru copii: Galaxia SF; • 14,45 Top M• 15,45 Închiderea programului • 23,00 Avanpremiera Tele'M; • 23,05 "Români! Vi se pregătește ceva". (Mica privatizare...); • 23.25 Horoscop Tele'M • 23,30 60 pentru voi • 0,30 PINK FLOYD (II); • 1,00 Oferta săptămînii; • 1,10 Publicitate și dedicații • 1,30 Film artistic • 3,00 Închiderea programului

### RADIO IAȘI

6,00 Diminețile noastre; • 8,00 Buletin de știri; • 8.10 Flori ale cîntecului popular românesc; • 8,30 Convorbiri literare; • 9,00 Radiosfera; • 12,00 Radio Chișinău; • 13,00 Radiojurnal; • 13,20 Albumul cîntecului francez; • 14,00 Compact disc; • 15,00 Pe-un picior de plai; • 15,30 Swing jazz; • 16,00 Radiojurnal; • 16,15 Radiograme; • 18,05 Corespondența radio de muzică populară; • 19,00 Știrile serii; • 19,10 Univers muzical; • 21.00 Evenimentele zilei; • 21,20 Univers muzical.

### CINEMATOGRAFE

• **"Republica"** (tel. 114327): orele 9; 11.30; 14; 16,30; 19 **"Twin Peaks - Ultimele șapte zile din viața Laurei Palmer"**. Producție SUA, 1992. Varianta pentru marele ecran a serialului T.V. realizat de David Lynch. Premieră.

• **"Victoria"** (tel. 112502): orele 9; 11.30; 14; 16,30; 19 **"Nikita"**. Coproducție Franța, Italia, 1990. Thriller polițist. Premieră.

• **"Copou"** (tel. 145738): orele 9; 11; 13; 15; 17; 19 **"Ultimul samaritean"**. Producție SUA, 1992. Thriller polițist.

• **"Dacia"** (tel. 164740): orele 9; 11; 13; 15; 17; 19 **"Furia roșie"**. Producție SUA, 1988. Film polițist.

• **"Tineretului"** (tel. 117178): orele 9; 11; 13; 15; 17; 19 **"Delta Force 2"**. Producție SUA, 1990. Film comando.

### CLINICI DE GARDA

Spitalul "C.I.Parhon" - clinica 1 medicală și clinica 3 chirurgie. Telefon 142730.

Spitalul de obstetrică din str. Cuza Vodă. Telefon 143320.

**Lungul drum al azilanților din est**

# Românii sînt primii în topul infractorilor emigranți, urmați de bulgari, ucrainieni și ruși

Întîmplarea de-abia se lăsase cînd a sosit primul semnal de alarmă: "zece ucrainieni la 404". La punctul notat 404 de pe frontiera polono-germană care trece prin apropierea orașului polonez GUBIN, mai mulți grăniceri înconjoară mai multe persoane surprinse de o patrulă formată din doi soldați, la doar cîțiva pași de malurile rîului Meisse. Aceștia sperau să treacă rîul înot pentru a ajunge pe teritoriul german. În lumina proiectoarelor, cei cîțiva oameni se strîng unii în alții precum o turmă surprinsă de frig. În cele din urmă, captivii se dovedesc a fi ruși, ucraineni, georgieni și armeni.

"Nu vreau să fiu încorporat și să plec pe front", declară un tînăr armean pe nume Artur. Soția sa, Muradian, ține în brațe pe fiul lor, în vîrstă de 1 an. Alți cîțiva membri ai grupului jură - în momentul în care sînt duși la postul de control vamal/ trecere frontieră din Gubin - că acest incident nu-i va împiedica să încerce din nou să se stabilească ilegal în Germania. "Vreau să trăiesc și să muncesc în Germania", declară Dima, în vîrstă de 20 de ani, care și-a abandonat studiile într-un oraș din centrul Rusiei. Arborînd un zîmbet forțat, adaugă: "În principiu, nici o frontieră nu este greu de trecut".

Atît grănicerii polonezi, cît și cei germani încearcă să demonstreze că Dima nu are dreptate. Anul trecut ei au reținut 30.000 de persoane care au încercat să treacă ilegal granița în lungime de 424 de km dintre cele două țări. Românii au constituit numărul cel mai mare de infractori, urmați de bulgari, ucraineni și ruși. Nimeni nu știe cîți au reușit să treacă fără a fi prinși. Atît polonezii, cît și germanii susțin că este foarte greu a încerca să le scape în momentul de față, datorită aparaturii electronice din dotare. Dar cu siguranță ei nu reușesc să oprească fluxul încercărilor de forțare a frontierei, încercări care nu fac decît să neliniștească și mai mult pa germani, care nu mai știu să se descurce cu numărul tot mai mare, copleșitor, de doritori de azil.

Dar în timpul unei singure nopți de patrulare, săptămîna trecută, pe o fîșie în lungime de 16 km, dimensiunea sarcinii grănicerilor polonezi s-a dovedit insurmontabilă.

Căpitanul Adam Pudlo, purtătorul de cuvînt al grănicerilor polonezi, a declarat: "Avem aceleași probleme cu românii cum au Statele Unite cu mexicanii în zona Rio Grande".

Trecerea frontierei este o aventură cu un factor de risc redus. Cetățenii est-europeni nu au nevoie de vize pentru a vizita Polonia. Dacă reușesc să intre pe teritoriul german, pot să ceară azil. Chiar dacă șansele de a-l primi sînt minime, ei nu sînt deportați imediat. Dacă sînt prinși de polonezi sau sînt predați acestora de către germani, azilanților li se cere să părăsească Polonia, fiind urcați în primul tren spre țara de origine; după care sînt liberi. Polonia nu are nici banii și nici personalul necesar asigurării reale a azilanților în țările de unde provin.

La două ore după capturarea primului grup, grănicerii o surprind pe Alina, o româncă în vîrstă de 19 ani, în momentul în care aceasta tocmai se pregătea să intre în apa rece a rîului Meisse. Acum stă în picioarele goale într-o mașină a poliției, tremurînd din toate încheieturile. Întrebată de ce a încercat să treacă rîul, ea izbucnește în lacrimi și șoptește într-o engleză aproximativă: "Finished money". Adică bani terminați. Grănicerii care au oprit-o spun că făcea parte dintr-un grup de 9 români. Ceilalți 8 au reușit să treacă. Adusă la un post de frontieră, Alina este plasată singură într-o cameră de detenție friguroasă. Dar nu va rămîne singură multă vreme. După miezul nopții se semnalează alte necazuri. O patrulă a descoperit urmele unui grup compus din 6 ruși, urmează capturarea unui grup de 10 români lîngă un pod părăsit; aceștia ridică brațele și se îndreaptă spre mașinile poliției pentru controlul corporal. După aceea sînt și ei aduși lîngă Alina, căreia i se repartizează o altă cameră. "Nu aveam nici serviciu și nici bani" spune Constantin, care vorbește englezește. "Speram ca în Germania să-mi găsesc o slujbă".

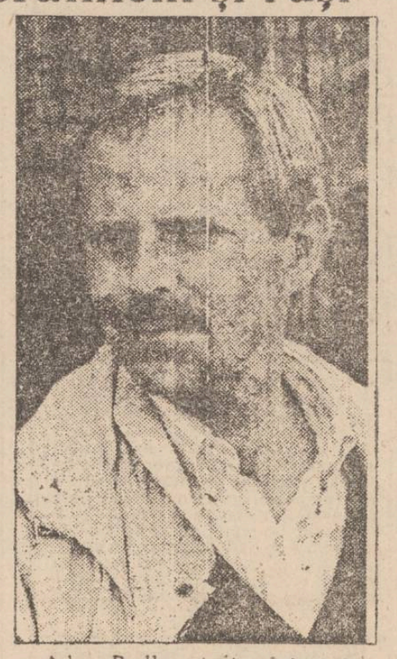

Adam Pudlo, căpitan într-o unitate de grăniceri la frontiera Poloniei cu Germania

Doi dintre membrii grupului au pașaportul marcat cu vize, ștampile speciale administrative care indică faptul că au mai fost prinși încercînd să treacă ilegal frontiera cu doar cîteva zile în urmă. Printre bunurile lor se numără un schimb de haine, un dicționar german-român și un tub pentru respirație. "Apă- Germania" - repetă într-una un țigan mustăcios și mic de statură. Pe pașaport acesta are cele mai multe vize speciale. Este clar că cei în cauză vă încerca să treacă din nou. Grănicerii polonezi aproape că sînt "anesteziați" de fluxul continuu de azilanți: "Ne este milă de ei, dar ce putem face? Aceste aspecte fac parte din meseria noastră", spune Piotr Rotkis, unul dintre soldații de gardă. Janusz Dabrowski, soldatul care a reținut-o pe Alina, se gîndește la ceea ce a împins-o pe aceasta să încerce trecerea: "Acest lucru demonstrează cît de disperați sînt acești oameni. Nu aș intra în rîu pe vremea aceasta chiar dacă mi s-ar oferi toți banii din lume".

Unii soldați au raportat că anumiți refugiați au încercat să-i mituiască, oferindu-le sume de bani pentru a-i lăsa să treacă. În anumite cazuri, femei tinere s-au oferit pe ele însele. Cei care încearcă să treacă plătesc adesea ghizi de diferite naționalități care susțin că le pot asigura acestora o rută sigură. Prețul oscilează între 50 și 200 de mărci germane de persoană, deși în anumite cazuri este mult mai mare. Înșelătoriile din Gubin abundă. Cei 10 români au plătit 400 de mărci la doi taximetriști pentru a-i duce de la calea ferată la punctul pe unde - li s-a spus - vor putea trece în Germania, folosindu-se de podul abandonat. Ceea ce au "uitat" să le spună românilor era faptul că zona era înconjurată cu sîrmă ghimpată și grănicerii supraveghează îndeaproape zona. Grănicerii germani încep și ei din această săptămînă să acorde o mai mare importanță acestei probleme. Împreună cu toate părțile interesate discută asupra metodelor ce vor fi aplicate în viitor. Germanii duc tratative nu numai cu polonezii, ci și cu cehii, care au și ei o graniță comună și care, ca și Polonia, reprezintă o zonă de tranzit pentru cei ce doresc să solicite azil. Cehii deja aplică măsuri foarte severe de control la granița cu Slovacia. Polonezii intenționează să solicite cetățenilor din România, Bulgaria și din fostele republici sovietice care doresc să viziteze Polonia invitații din partea unor cetățeni polonezi care să se oblige să suporte costurile deportării, dacă ar fi cazul. Dar atît cehii, cît și polonezii sînt conștienți că sînt pe cale să creeze ceea ce ministrul cehi de externe Josef Zielemiec numește "o nouă Cortină de Fier". Cei însărcinați cu supravegherea frontierelor sînt sceptici referitor la șansele de a stopa repetatele încercări de trecere. "Nu dormim noptile. La ce folosește acest lucru?" spune căpitanul Iremelsz Kowalczyk, comandantul postului de frontieră de lîngă Gubin. "Îi urcam în tren și coboară la prima stație". A doua zi după capturarea românilor și a rușilor, pașapoartele acestora au fost marcate cu vizele stipulînd obligativitatea de a părăsi Polonia. Au fost urcați într-un tren care se îndrepta spre orașul Zieloma Gora, situat la 65 de km spre est. Pînă acolo sînt mai multe stații și nu există nici o garanție că pasagerii vor ajunge atît de departe. **(Traducere și adaptare după "Newsweek" de G. P.)**

## HOROSCOP

• **VĂRSĂTOR** (20 ian. - 18 febr.): Faptul că uneori simțiți nevoia să fiți singur(ă) nu înseamnă că trebuie să vă sustrageți de la obligațiile sociale. Chiar dacă vă vine greu, încercați să fiți amabil(ă) cu toată lumea. Este foarte important pentru dumneavoastră.

• **PEȘTI** (19 feb. - 20 mart.): O zi bună pentru nativii acestei zodii. Ideile dumneavoastră originale vor încînta pe toată lumea și veți avea șansa să puneți în practică o mare parte din ele. Important este să nu renunțați ca de obicei, din plictiseală.

• **BERBEC** (21 mart. - 20 apr.): Se pare că ați ajuns într-un punct mort. Vă simțiți dezorientat(ă) și nu știți încotro să apucați. Relaxați-vă și așteptați cu încredere începutul săptămîni viitoare.

• **TAUR** (21 apr. - 20 mai): Foarte multă lume apreciază firea dumneavoastră deschisă și prietenoasă, dar sînt și destui care vă invidiază succesul. Astăzi veți avea prilejul să aflați ce se discută în spatele dumneavoastră. Nu trebuie să puneți la inimă.

• **GEMENI** (21 mai - 21 iunie): Dacă veți sta în casă, așteptînd să vă bată norocul la ușă, nu veți obține nimic. Astăzi ar fi bine să acționați într-un fel, să ieșiți din starea de moleșeală în care vă veți afla. Veți constata că a meritat.

• **RAC** (22 iun - 22 iul.): Generozitatea dumneavoastră este deseori greșit interpretată de cei din jur. Astăzi va trebui să dați dovadă de mai multă fermitate și să vă precizați clar poziția față de greșelile descoperite. Miza este mult prea importantă pentru a fi îngăduitor(oare).

• **LEU** (23 iul. - 22 aug.): Greutățile pe care va trebui să le înfruntați în cursul zilei de azi au apărut, în mare parte, din propria dumneavoastră vină. Deși cu greutate, veți reuși să le depășiți, cu condiția să cîștigați de partea dumneavoastră bunăvoința Racului.

• **FECIOARĂ** (23 aug - 22 sep.): Cu siguranță, astăzi este o zi mai bună pentru dumneavoastră. O veste neașteptată vă va determina să vă schimbați planurile pentru sfîrșitul de săptămînă. Nu veți avea nici un motiv să regretați.

• **BALANȚĂ** (23 sep. - 22 oct.): Simțul dreptății, care este principala dumneavoastră calitate, vă va fi serios zdruncinat astăzi. Nu acționați necugetat. Înainte de a hotărî ceva, sfătuiți-vă cu Berbecul și apoi puteți fi sigur(ă) că ați găsit soluția ideală.

• **SCORPION** (23 oct. - 21 nov.): Se pare că vor apărea din nou unele conflicte între dumneavoastră și cei din jur. De data aceasta, vina nu vă aparține. Dreptatea este de partea dumneavoastră și trebuie să vă apărați punctul de vedere.

• **SĂGETĂTOR** (22 nov. - 21 dec.): O discuție mai aprinsă în cursul dimineții vă va indispune și vă va determina să luați cîteva hotăriri greșite. Păstrați-vă calmul și evitați să intrați într-un conflict deschis.

• **CAPRICORN** (22 dec. - 19 ian.): Astăzi, treburile dumneavoastră nu vor merge chiar atît de bine cum vă doriți. Totuși, veți încheia ziua într-un mod plăcut și veți uita un timp problemele care vă frămîntă.

**CALENDAR THEBAIC**
**Vinerii, 26 martie 1993**

Astăzi se naște o persoană cu o fire comodă. Bărbatul, deși inteligent și capabil, este înclinat spre trîndăveală. Va fi deseori decepționat în cursul vieții. Femeia este senzuală, preocupată mai mult de plăceri ușoare. Va avea o viață plină de complicații.

## Iașul ar trebui curățat de oribilele monumente înălțate de comuniști și să-și recapete valoroasele statui de altădată

Perioada comunistă și-a lăsat amprenta și în ceea ce privește monumentele și locurile istorice ale Iașului. Se impune a se regîndi și a se reevalua unele ansambluri și situri urbane realizate în această perioadă. În acest scop, s-a constituit Comisia de Restaurare a Monumentelor.

Președintele acestei comisii, conf. dr. Gheorghe Macarie, ne-a făcut cunoscute direcțiile de acțiune adoptate de această comisie. După cum ne declară dl. Macarie, "ultimele șapte decenii au «înzestrat» Iașul cu statui, în cel mai bun caz mediocre; statuia lui Dosoftei, Statuia Independenței, unele busturi, mastodonții ridicați în epoca post-stalinistă, fără nici o valoare artistică, ce stau protăpiți pe acoperișul Universității și multe alte lucrări". Se simte nevoia promovării unei exigențe estetice față de monumentele artistice ale viitorului, precum și față de estetica orașului. În timp ce unele din aceste lucrări fără nici o valoare sînt "afișate" la loc de frunte, altele, de o valoare inestimabilă zac aruncate, în cazuri "fericite", sau chiar au fost topite. Este cazul statuilor realizate de Ion Georgescu, creatorul statuii lui Gh. Asachi - o valoare de referință a istoriei artei românești, care, în urma cutremurului din 1977, au fost ușor deteriorate, au fost apoi complet demontate și aruncate în spatele Universității. Statuia lui Maiorescu și a lui Conta din fața Universității au fost topite. Monumentul Unirii, reprezentînd patru femei îmbrățișate, realizat din marmură, a fost de asemenea distrus. "Statuia Cavalerieri din fața Supermagazinului Copou ar trebui reamplasată. Noi am propus locul Eroului Sovietic sau rondul de la Institutul Agronomic. Cînd a fost ridicată această statuie, spațiul din jurul acesteia era mult mai larg; acum este pur și simplu sufocată de clădirile din apropiere. Este foarte necesară instituirea unei zone de protecție în jurul monumentelor. Cîndva, Nicolae Iorga obținuse aprobarea unei legi care delimita un spațiu de protecție, în care nu se construia nimic; ar trebui actualizată."

Clădirile construite în aceeași perioadă sînt la fel de inestetice și de bine plasate ca și statuile. Piața Unirii, realizată în 1962, este un astfel de exemplu. Pentru a putea fi evitate orice fel de "accidente" în timpul unor demonstrații sau vizite, aceste blocuri au fost construite fără balcoane iar geamurile erau sigilate. "Pieței Unirii ar trebui să i se restituie o configurație apropiată de aerul specific - de ambianța spirituală al Iașului de altădată", ne spune conf. dr. Gheorghe Macarie.

După cum am aflat, această comisie se bucură de întreg sprijinul oficialităților. Astfel, după ce s-a luat inițiativa ca fiecare monument de artă să aibă o placă de marmură care să indice hramul bisericii sau edificiului laic, anul fondării, ctitorii, eventual evenimentul cultural de care se leagă ridicarea edificiului respectiv, Primăria a făcut, în timp record, placa model montată pe Biserica "40 de Sfinți", unde a slujit Ion Creangă, în perioada 1859-1863, precum și plăcile închinate primarului și marelui edil Scarlat Pastia (cel care a donat terenul pentru înființarea cimitirului "Eternitatea" și al cărui mormînt a fost vîndut acum 18 ani), care a ctitorit hotelul "Traian", proiectat de unul din cei mai mari arhitecți din acele vremuri, Gustave Eiffel. "Cu toate că debutul colaborării a fost mai dificil, putem spune că, acum, conlucrăm foarte bine cu autoritățile locale", ne spune dl. Gh. Macarie. "Intențiile noastre legate de modul în care ar trebui să arate un oraș cum este Iașul cuprind și reevaluarea estetică și repunerea în circulație a unor monumente sau locuri istorice uitate. Căutăm o revitalizare a ceea ce este mai bun; o căutare a surselor, precum și instituirea unei educații patriotice care să nu fie subsumate politicii curente, o educație în spiritul valorilor".

**Adina SCUTELNICU**


**Citiți mîine în**

săptămînal de informații

**monitorul express**

• De unde își procură Universitatea de Medicină și Farmacie Iași cadavrele pentru disecții •

• *Un bărbat din Iași pleacă la Constanța împreună cu o cumătră de-a sa, cei doi fiind găsiți peste o săptămînă înecați în mare* •



Echipa care realizează publicația monitorul vă stă la dispoziție

**S.C. NORD-EST S.R.L.**

prin

**CENTRUL DE PRODUCTIE COMPUTERIZATA**

realizează matrițe pentru tipar înalt și tipar offset

**cărți** *cărți de vizită*
reviste hîrtii cu antet
**invitații**
pliante *formulare tipizate*

**totul în regim de urgență și în condiții grafice deosebite**

Relații la sediul cotidianului MONITORUL, Bulevardul Copou nr. 19 sau la tel. 145530, fax 146363, zilnic între orele 10.00-20.00

BCU
CENTRU... BIBLIOTECA UNIVERSITARĂ ... IAȘI

Numărul 71 (528)
Anul III
Sîmbătă-duminică, 27-28 martie 1993
8 PAGINI - 30 LEI
Director onorific: AUREL LEON

cotidian de informații

# monitorul

TELEFOANE:
145530 (secretariat);
142446 (eveniment);
144776 (publicitate).
Redactor de serviciu: 142446 (orele 8-18).

# ȘTIRILE ZILEI

## Începînd de duminică, 28 martie, se trece la ora oficială de vară

• simbătă noapte vom da ceasurile cu o oră înainte •

Ora oficială de vară se aplică în România din 1979 și înseamnă avansarea cu o oră față de ora Europei Centrale. Deci, ora zero devine ora unu, ora de vară, duminică, 28 martie fiind astfel cea mai scurtă zi a anului. Trecerea la ora de vară nu afectează orarul trenurilor, avioanelor și al altor mijloace de transport de pe teritoriul țării.

## Programul curselor Tarom de dimineață a fost decalat cu o jumătate de oră

Pentru a veni în sprijinul cetățenilor care doresc să circule cu avioanele companiei Tarom pe ruta Iași - București, agenția Tarom Iași a reușit să obțină o decalare cu jumătate de oră a curselor de dimineață pentru a oferi posibilitatea pasagerilor ieșeni să dispună de mai mult timp pentru rezolvarea problemelor pe care le au în București.

Astfel, de luni, 29 martie, avionul va decola din București la ora 7,10, va face o escală la Bacău între 7,55 și 8,25 și va ajunge la Iași la 8,40

Spre București, cursa va pleca la ora 9,10, unde va ajunge la ora 10,10. Pentru după-amiază, programul este același pe care l-am anunțat în numărul de marți, 23 martie, al cotidianului nostru. Programul care apare în săptămînalul "Monitorul Expres" va fi adaptat conform modificării de mai sus, apărute în ultimul moment. **(Costel STROESCU)**

## În curînd vor putea fi înmatriculate autoturismele străine mai vechi de opt ani

Potrivit agenției de știri Mediafax, Guvernul român, în urma semnării Acordului de asociere la Comunitatea Europeană, va modifica hotărîrea de guvern nr. 594/1991 privind înmatricularea în circulație a autovehiculelor mai vechi de opt ani și H.G. 835/1992 privind scoaterea carburanților în afara României. Pentru mai multe detalii am contactat telefonic biroul de presă al Guvernului. Domnul Denis Dutescu, referent de presă a precizat următoarele. "Agenția de presă Mediafax a preluat știrea respectivă la conferința de presă a domnului Napoleon Pop, șeful Departamentului pentru Integrare Europeană, la care domnia sa a arătat că există neconcordanțe între legislația românească și cea vest europeană. Referitor la înmatricularea autoturismelor mai vechi de opt ani, Napoleon Pop a precizat că reglementările comunitare prevăd starea tehnică și nu vechimea mașinii, care nu poate să fie un criteriu. În ideea aceasta, legislația noastră va trebui adaptată în acest proces de asociere. Că modificarea se va face într-un anumit timp, dl. Napoleon Pop nu a precizat. În ce privește carburanții, este vorba de dispariția acelei taxe care se plătește la graniță, la scoaterea din țară a combustibililor."
**(Septimiu SĂRĂȚEANU)**

## Papa Ioan Paul al II-lea se pregătește să vină în România

Ieri, domnul Teodor Meleșcanu, șeful diplomației române, a fost primit de Papa Ioan Paul al II-lea. Cu acest prilej, Sanctitatea Sa și-a manifestat interesul de a efectua o vizită în România, ca răspuns la invitația adresată anul trecut de președintele Ion Iliescu. Papa Ioan Paul al II-lea a dorit să sublinieze că această vizită este concepută nu ca Suveran Pontif al catolicilor, ci ca reprezentant al unei religii creștine. Nu a fost stabilită data exactă a efectuării vizitei, dar ea urmează a fi făcută în cel mai scurt timp posibil. **(NEP)**

## Trichineloza face noi victime în Sebeș și Constanța

• carnea de porc infestată cu trichinoză devine un pericol pentru populație •

Numărul cazurilor de îmbolnăvire prin infestare cu trichinoză a crescut alarmant în ultimii ani. Dacă în perioada 1982-1992 s-au înregistrat 2 147 cazuri, de la începutul anului 1993 s-au înregistrat peste 900 de cazuri în 18 județe ale țării. Un nou val de îmbolnăviri, soldat cu decese, care a precedat cazul Vaslui, a fost semnalat în Sebeș și Constanța. Încercînd să stopeze acest proces, Ministerul Sănătății a înaintat guvernului un proiect de hotărîre prin care se stabilesc măsuri de sancționare cu amendă de la 300 000 lei pînă la 3 milioane lei și privare de libertate a persoanelor ce distribuie carne de porc fără aviz sanitar-veterinar. **(D.F.)**

## Apa potabilă în atenția Ministerului Sănătății

"Bolile diaretice acute sînt o problemă deosebită de sănătate publică", a declarat dl. Alexandru Oprițiu, ministru secretar de stat în Ministerul Sănătății. În ultimele trei luni au evoluat patru mari focare epidemice hidrice care au culminat la Sebeș, unde s-au înregistrat mai mult de 500 de cazuri. Circa 19 localități din Delta Dunării nu dispun de surse de apă, folosindu-se apa direct. Astfel, s-a înregistrat cel mai mare focar de holeră din ultimii 10 ani. În acest sens, se încearcă instalarea unor sisteme de purificare a apei pentru a o face potabilă. În mediul rural, 33% din sursele de apă potabilă sînt poluate cu nitrați, ceea ce a generat în anul 1992 200 de victime, din care 9 decese. Peste 20% din instalațiile de apă din localitățile urbane nu corespund standardelor de fezabilitate. **(Mediafax)**

## România aparține eșalonului doi în economia de piață

• Polonezii ne-au luat-o cu mult înainte •

Un studiu de anvergură realizat de experți aparținînd Institutului Mondial și Școlii Elveține de Management evidențiază că țara în care procesul de privatizare este cel mai rapid este - în mod surprinzător - China, în care orînduirea socialistă a făcut cîteva compromisuri majore. Pe locul doi se află India, iar pe cel de al treilea, la mare distanță, Federația Rusă.

În rîndul țărilor de mărime mijlocie primul loc îl ocupă detașat Polonia, în care reformele pentru accelerarea privatizării au obținut un sprijin substanțial din partea C.E.E. Urmează în ordine Cehia, Slovacia și Ungaria. România este abia în eșalonul doi, alături de Ucraina, Kazahstan și Belarus. În sfîrșit, economia de piață și-a găsit cel mai greu locul în Bulgaria și Uzbekistan. Însă vin puternic din urmă micile state Croația și Slovenia unde, după opinia specialiștilor elvețieni, există condiții optime pentru accelerarea privatizării **(Daniel SÎRBU)**

# PAGOSTEN, fenomenalul medicament de slăbire al farmacistului Nicolaie Oiță, a cucerit Medalia de aur la Bruxelles

• *medalia a fost oferită și pentru CICATROL, medicamentul care a înfrînt focul* •

În episodul de astăzi al serialului nostru referitor la activitatea farmacistului colonel dr. Nicolaie Oiță, vă prezentăm atît produsele realizate în laboratorul de microproducție pe care îl conduce cît și colectivul cu care lucrează. Laboratorul de microproducției al Spitalului Militar se află pe strada V. Pogor, în vecinătatea Casei Pogor. Aici lucrează doi farmaciști de excepție, după cum ne-a spus dr. Nicolaie Oiță, Dan Chirvasă și Nicoleta Romașcu, patru operatori și chimiști și personalul de serviciu. Laboratorul produce numai medicamente brevetate de către col.dr.farmacist Nicolaie Oiță, realizate cu ajutorul colaboratorilor. Dintre persoanele care au ajutat la realizarea diferitelor medicamente preparate aici menționăm: acad. prof.dr.doc. Dumitru Dobrescu, conf. dr. Ostin Mungiu, prof. Emanuel Grigorescu, prof. Mihai Lazăr, prof. dr. Corneliu Oniscu, dr. Maria Brumă ș.a.

Produsele realizate de laboratorul de microproducție al Spitalului Militar sînt: **Bentopasta** - medicament topic (pentru urticarie); unguent; **Cicatrol**, pentru arsuri și plăgi, ulcere varicoase, radiodermite, gangrene arteritice; **Flavoton**, cu acțiune imunomodulatoare cu efecte benefice vizibile în orice inflamații; **Gastrobent**, medicament deja cunoscut, trecut în Agenda Medicală și recunoscut în tratatele de specialitate; **Gingiton**, preparat de uz stomatologic ce îmbină efectele tonic vasculare și imunoterapice, întărite prin adaos de ioni de zinc, foarte activi în tratamentul paradontozelor; **Iodalgin** și **Iod-DMSO** pentru diverse artralgii ( dureri articulare de orice natură); **Multiseptol**, folosit în tratamentul inflamațiilor căilor respiratorii; **Oftaclar**, pentru prevenirea și întîrzierea cataractelor; **Pagosten**, indicat în etilismul cronic, ca energizant al sistemului nervos central și cu efecte semnificative în scăderile ponderale; **Ruxabion**, mărește efectele terapeutice ale Rutosidului în insuficiența venoasă periferică aterosclerozâ, tulburări circulatorii, hipertensiune arterială.

**Sebosan** este folosit în tratamentul afecțiunilor pielii capului, **Seclozon**, utilizat în cazurile de psoriazis; **Sanodent**, pastă de dinți cu acțiune activă în gingivite și fragilitate vasculară gingivală.

Activitatea desfășurată în acest microlaborator al Spitalului Militar cuprinde atît prepararea unor medicamente de foarte mare importanță, cum ar fi Cicatrolul, cît și a celor mai simple, cum ar fi pasta de dinți care, îmbunătățită cu anumite principii active, este transformată în medicament.

Zilele trecute, pe adresa Centrului Internațional de Implementare a Invențiilor - Iași a fost trimis un plic în care se aflau diplomele obținute de col. dr. farmacist Nicolaie Oiță la cel de-al 41-lea Salon Mondial al Invențiilor, care a fost găzduit la Bruxelles, în perioada 4-11 nov. 1992. Dr. Nicolaie Oiță a primit medalia de aur pentru două din produsele cu care s-a prezentat la această manifestare. Este vorba de medicamentele **Cicatrol** și **Pagosten**. Amintim că primul este folosit în tratamentul arsurilor, plăgilor, ulcerelor varicoase, radiodermitelor, gangrenelor arteritice, iar Pogostenul este un preparat cu rezultate spectaculoase în tratamentul obezității, ca energizant al sistemului nervos central, precum și în tratamentul etilismului cronic.

Menționăm și faptul că joi, 25 martie, s-a deschis la Geneva Salonul mondial de invenții care se va închide pe 5 aprilie. Col.dr.Nicolaie Oiță participă la acest salon cu trei produse.

**Adina SCUTELNICU**

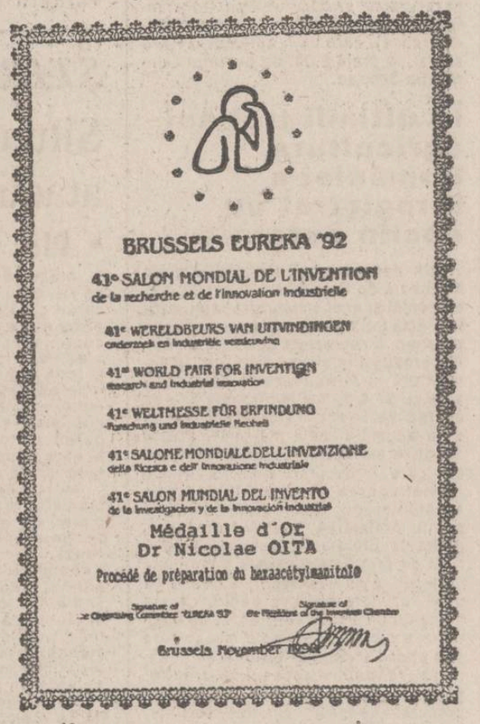


Lovitură de teatru în procesul autoturismelor

# Fostul I.L.M.S. a chemat în judecată și în garanție statul român și Guvernul

În cursul ședinței de judecată ținută joi, 25 martie, la Judecătoria Sectorului 1 București, în procesul autoturismelor, S.C. Comautosport S.A. București (director general Pavel Pohonțu și contabil-șef Aurel Ardelean) a înaintat instanței o cerere de chemare în judecată și în garanție a Statului Român, prin Ministerul de Finanțe, și a Guvernului României. "Formulăm prezenta cerere, se spune în document, pentru faptul că Statul Român a stabilit expres prin H.C.M. nr. 1187/1962 ca IDMS, actualmente S.C. Comautosport S.A., să vîndă autoturisme numai persoanelor care au depus la CEC o sumă de bani egală cu contravaloarea autoturismului sau avansul legal calculat". Prin aceeași hotărîre s-a lăsat posibilitatea solicitanților să depună bani la CEC și să se înscrie în evidențele IDMS în număr nelimitat. Prin întoarcerea neașteptată a armelor împotriva Guvernului, Comautosport încearcă să iasă de sub culpa nelivrării autoturismelor achitate de miile de cetățeni încă din anul 1981, motivînd că nu a făcut decît să respecte întrutotul prevederile legale privind ținerea evidențelor cumpărătorilor. Tot ieri, instanța a cerut Asociațiilor pentru Protecția Cumpărătorilor de Autoturisme din țară să prezinte pînă la 22 aprilie, data următorului termen, tabele cuprinzînd numele, adresele și sumele depuse de membrii acestora. Acțiunea civilă a degenerat dintr-una de contencios într-una de drept comun, și anume de pretenții, care va necesita timbrarea de către fiecare membru al asociației cu taxele de timbru care vor fi stabilite de instanță și care oricum vor fi deosebit de ridicate ca valoare. Prin această prelungire a procesului și prin taxele mari de timbraj se urmărește reducerea numărului de cetățeni care continuă lupta, știut fiind faptul că, datorită neîncrederii, tot mai mulți își retrag banii de la CEC.

În cursul dimineții de joi, Asociațiile pentru Protecția Cumpărătorilor de Autoturisme din Iași, Craiova și București au organizat un miting de protest. După ce au parcurs prin București traseul Tribunal - Piața Revoluției, demonstranții s-au oprit în fața sediului Senatului României. Pe pancartele lor se putea citi: "Noi cu brațele am muncit, voi cu carul ați risipit". "Noi v-am creditat, voi ne-ați ruinat". "Autoturismul achitat, Ceaușescu ni l-a dat iar Guvernul ni l-a luat" etc. O delegație formată din președinții celor trei asociații a fost primită de vicepreședintele Senatului, dl. Ioan Lup, senator PNȚCD, care a fost însoțit de senatorii Ion Manea și Șerban Săndulescu (PNȚCD) și Romul Vonica (FDSN). Din partea asociației ieșene au fost prezenți la discuții d-na Elena Schlicht, președinte, și dl. Mihai Zaiț, vicepreședinte. Grupul de senatori a cerut delegației să precizeze care sînt pretențiile clare ale asociațiilor arătînd, în același timp, că o inițiativă legislativă în sensul adoptării unei legi reparatorii pentru cetățenii care au achitat prețul mașinii, fără să beneficieze de aceasta, trebuie să plece de la un grup de senatori sau de deputați din Parlamentul României și numai după ce procesul aflat pe rolul instanței se va finaliza.

**Vali ȘTIRBU**

## Un cetățean pleacă de acasă și la întoarcere îl găsește pe Marinică Marciuc instalat în garsoniera sa proprietate personală

Cetățeanul Marinică Marciuc, operator chimist la S.C. "Terom" S.A. a aflat că în cartierul Tătărași ar exista o garsonieră neocupată. Locuința cu pricina este situată pe strada Vasile Lupu nr. 138, bl. A1, tronson I, et. I, ap. 3 și Marinică Marciuc a pîndit o bucată de timp să vadă dacă intră sau iese cineva din garsonieră. S-a interesat și a aflat că sînt datorii la plata întreținerii și curentul electric este întrerupt, apoi, convingîndu-se că locuința este nelocuită, a făcut cu iuțeală o cerere la întreprinderea unde lucrează, susținînd că a găsit spațiu de locuit, apoi a făcut o altă cerere către domnul primar Constantin Simirad, solicitînd garsoniera. S.C. "Terom" S.A. a emis la data de 18.03.1993 adresa nr. 10383, prin care se adeverea că Marinică Marciuc este angajat al societății și are drept să primească o locuință. Cetățeanul nostru, avînd o copie a cererii și adresa de la întreprindere, a trecut la fapte: a spart ușa de la garsoniera pe care o vizase și s-a instalat acolo. Numai că Marinică Marciuc n-a știut sau n-a vrut să știe că respectiva garsonieră este proprietate a cetățeanului Ion Țucă, ce în perioada respectivă nu locuia acolo. La începutul acestei săptămîni, cetățeanul Țucă s-a dus acasă la el, cheia nu se potrivea la yală și a avut neplăcuta surpriză să constate că ușa i-a fost deschisă de către cineva complet necunoscut. La spusele domnului Țucă Ioan, că locuința respectivă este proprietate particulară, și că nimeni nu are voie să facă repartiții pentru un atare spațiu, domnul Marciuc a prezentat adeverința de la fabrică și cererea făcută la Primărie, considerîndu-se perfect îndreptățit să locuiască acolo. Joi, 25 martie, cei doi s-au prezentat la președintele comisiei pentru repartizarea locuințelor din fondul locativ de stat, unde Marinică Marciuc, care a ocupat abuziv o locuință, a fost lămurit că mai întîi era necesar să se prezinte la comisie, care trebuia să verifice dacă spațiul aparține statului sau nu.

Chiar dacă locuința ar fi fost proprietate de stat și ar fi fost neocupată, comisia de repartizare ar fi trebuit să analizeze situația și să acorde o repartiție pentru altcineva, cu o situație mult mai gravă decît cea a lui Marinică Marciuc. Această întîmplare trebuie analizată cu atenție și din altă cauză: să presupunem că cineva care s-a mutat relativ de curînd într-un cartier nou pleacă pentru cîteva luni la o specializare, în străinătate sau în concediu. În acest caz s-ar putea ivi mai multe persoane de tipul lui Marinică Marciuc care să considere locuința ca fiind neocupată, apoi să spargă ușile și, pe baza a două hîrtii fără importanță, să se instaleze fără grijă în casa bietului om.

**Vasile COJOCARIU**

## Ministerul Sănătății testează un program pilot de reformă a asistenței medicale

Joi, 25 martie 1993, a avut loc o conferință de presă organizată de Ministerul Sănătății, la care au participat ministrul sănătății, domnul Iulian Mincu, purtătorul de cuvînt al Ministerului Sănătății - ministrul secretar de stat Alexandru Oprițiu și alți funcționari. Scopul conferinței a fost acela de a aduce la cunoștința publicului, demararea unui program pilot de reformă a asistenței medicale în patru județe: Vîlcea, Suceava, Brașov și Sibiu. S-a menționat că programul este susținut integral de Banca Mondială. Prin utilizarea fondurilor proprii se încearcă implementarea simultană a programului de reformă și în alte zone ale țării. **(D.F.)**

UNIVERSAL
OCCIDENT SRL
Iași, Str. Han Tătar 6 (Cartier Tătărași)
vinde EN GROS:
IMPORT
ALUNE VRAC (a.c. 0%)
BĂUTURI RĂCORITOARE IMPORT
WHISKY
CONIAC
HELLAS LICHIOR
LAPTE PRAF NESS AMIGO
CIOCOLATĂ CAFEA MOCCA
FĂINĂ ALBĂ OREZ CAFEA boabe vrac
USTUROI ULEI
MĂSLINE ZAHĂR
ȚIGĂRI:
ASSOS
PARISIENNE
WINCHESTER
LUCKY STRIKE
MONTE CARLO
MARLBORO
CAMEL - lung
L M
telefon 098/146909

## MONITORUL INTERN

### Emil Constantinescu va fi prezent astăzi și mîine la Chișinău

Astăzi, la orele 6.30, va ajunge la Chișinău - spre a participa la sărbătorirea celei de-a 75-a aniversări a Unirii Basarabiei cu România - o numeroasă delegație formată din reprezentanți ai Fundației Române de Ajutor Umanitar "Mihai Viteazul" la care se adaugă alte oficialități ieșene. Acum două zile am anunțat cititorii că din delegație vor mai face parte, pe lîngă istorici și reprezentanți ai Inspectoratului pentru Cultură, și domnii Ioan Solcanu (vicepreședintele F.D.S.N.), Marian Enache și Eugen Opaschi (consilieri ai președintelui Ion Iliescu).

În cursul zilei de ieri și-a anunțat participarea și domnul Emil Constantinescu (președintele Convenției Democratice), care va fi așteptat la gară astăzi, la orele 6.00, de primarul Constantin Simirad.

### În ultimii trei ani agricultura României a înregistrat un declin puternic

Din datele furnizate de Comisia Națională de Prognoză, un sector fundamental al economiei românești, care în ultimii trei ani a înregistrat un declin puternic, îl reprezintă agricultura. Astfel, produsul intern brut realizat în agricultură și silvicultură în anul 1992 este cu 87,4 % mai mic comparativ cu cel realizat în anul 1989. În agricultură s-au acumulat cele mai mari efecte negative ale vechiului sistem centralizat, care, în decursul anilor, a condus la distrugerea bazei militare a producătorilor industriali, a mentalităților pentru protejarea și dezvoltarea proprietăților private. Reconstituirea dreptului de proprietate asupra pămîntului nu a dus, pînă în prezent, la obținerea unor rezultate pozitive pentru că s-a menținut un sistem centralizat de efectuare a lucrărilor agricole mecanizate și a altor servicii, iar susținerea financiară, respectiv accesul la credite, subvențiile bugetare necesare procurării de mașini agricole, semințe, îngrășăminte a fost limitată.

### A început marea privatizare în România

La solicitarea Federației sindicale a hidrotehnicienilor "Familia", la sediul Guvernului, a avut loc o întîlnire între factorii interesați (Ministerul Industriei, Agenția Națională de Privatizare, "Hidroconstrucția" S.A., Federația "Familia", Ministerul Agriculturii și Alimentației) în vederea privatizării Societății Comerciale "Hidroconstrucția" S.A. Avînd un capital social de 60 miliarde lei și 28.000 de salariați, societatea face parte din primele 10 societăți gigant din România. Strategia de privatizare urmează a fi stabilită de către Fondul Proprietății de Stat și Ministerul Industriilor. Din analiza făcută de Agenția Națională pentru Privatizare a rezultat că salariații și conducerea S.A. "Hidroconstrucția" sînt dispuși la cumpărarea de acțiuni sau la o eventuală majorare de capital de circa 4-5 miliarde lei, adică 8-10 % din capitalul social al societății. Totodată, este avută în vedere concesionarea bazinelor hidroenergetice de pe Olt și Bistrița de către S.A. "Hidroconstrucția", pentru care ANP s-a angajat să acorde, din împrumutul PHARE, o consultanță internațională.

### Cursul de schimb valutar

În urma ședinței de licitație interbancară desfășurată la sediul Băncii Naționale, cursurile de referință pentru principalele valute din cont sînt următoarele:

1 dolar SUA (USD) - 595 lei;
1 liră sterlină (GBP) - 882,65 lei;
1 schilling austriac (ATS) - 51,47 lei;
1 franc elvețian (CHF) - 391,38 lei;
1 franc francez (FRF) - 106,52 lei;
1 marcă germană (DEM) - 362,25 lei;
1 drahmă grecească (GRD) - 2,66 lei;
100 lire italiene (ITL) - 37,02 lei;
1 yen japonez (JPY) - 5,09 lei;
100 lire turcești (TRL) - 6,30 lei;
1 ECU (XEU) - 702,78 lei;
1 DST (XDR) - 825,61 lei.

Volumul tranzacțiilor încheiate a fost de 2.277.770,47 dolari, în creștere față de ziua precedentă. Aceasta demonstrează un sfîrșit de săptămînă liniștit din punct de vedere valutar, dolarul continuîndu-și stagnarea provizorie pe palierul de 600 lei. (**D.Ș.**)

*Numirile de prefecți în Covasna și Harghita*

# Decizii firești ale Guvernului

Din toamnă, Guvernul României a purces la operațiunea de numire a prefecților în toate județele țării - a noilor prefecți. În unele cazuri, cum a fost la Iași unde dl. Dan Gâlea a fost reconfirmat în funcție, au fost persoane care și-au menținut postul și în urma noilor numiri efectuate de dl. Nicolae Văcăroiu. Numirile sau reconfirmările în funcție ale prefecților de către guvernul Văcăroiu s-au făcut ținînd cont de culoarea politică. Adică a fost nevoie ca fiecare prefect să fie un apropiat al FDSN. De exemplu, dl. Dan Gâlea, prefectul județului Iași - pentru a-și păstra funcția, a trecut cu arme și bagaje în FDSN. Majoritatea vechilor prefecți fuseseră numiți încă de dl. Petre Roman, în timpul guvernării sale, căci dl. Theodor Stolojan nu prea s-a grăbit să modifice ceva la acest nivel. Dl. Stolojan a fost, însă, nevoit să numească prefecți în județele Covasna și Harghita, județe în care populația este majoritar maghiară. În aceste județe, fostul premier a recurs chiar la o inovație numind cîte doi prefecți deodată - unul român și unul maghiar. Iată că zilele trecute, în județele Covasna și Harghita, dl. Văcăroiu a numit - conform articolului 122 din Constituție - cîte un singur prefect de naționalitate română: dl. Vlad Adrian Căsuneanu, în Covasna și dl. Dan Ioan Vașloban, în Harghita. Deși UDMR ne-a stîrnit deseori simpatia, fiind constituțională, apreciem măsura luată de Guvern drept firească.

Și asta pentru că orice guvern, în orice țară democratică, își numește, bineînțeles, oamenii săi în funcțiile importante din teritoriu. De aceea, nici guvernul FDSN nu face excepție. Apoi, județele Covasna și Harghita, fiind părți integrante ale României, trebuie să aibă administrație românească. Așa este firesc. Pe de altă parte, prefecții sînt reprezentanții Guvernului în teritoriu, iar, cum se știe, guvernul României nu are, din păcate, nici un maghiar în componența sa. În plus, în aceste județe, primarii sînt maghiari. Este cazul să amintim din nou decizia opoziției, din toamnă, de a nu participa la formarea guvernului. De ce ar participa, în consecință, la numirea prefecților? Asta este.

**Dorin POPA**

# BERD acordă României credite de 310 milioane ECU, ce vor fi investite în telecomunicații

La Hotelul "Intercontinental" din București au început ieri convorbirile dintre delegația de specialiști ai Băncii Europene pentru Reconstrucție și Dezvoltare, condusă de președintele Băncii, Jacques Attali și reprezentanții guvernului român. Această întîlnire are loc la inițiativa Ministerului Apelor, Pădurilor și Protecției Mediului, și are ca scop analiza rezultatelor reformei economice din România. Creditele însumînd 310 milioane ECU sînt orientate pentru dezvoltarea domeniului telecomunicațiilor, al celui bancar și petrolier. Discuțiile au relevat importanța tot mai mare pe care BERD o are în țara noastră, ținînd cont și de împrumuturile acordate pentru realizarea unor proiecte de restructurare a economiei, în special a întreprinderilor mici și mijlocii și în susținerea privatizării protecției mediului înconjurător.

Participant la această întrunire, președintele Consiliului pentru strategie economică și reformă, Mișu Negritoiu, ministru de stat, a declarat că este posibil ca de săptămîna viitoare să se reducă dobînda de finanțare acordată României. Aceasta va permite creșterea numărului investitorilor străini, atît pentru investițiile publice, cît și pentru cele particulare.

Conform Mediafax, discuțiile s-au purtat pe baza materialelor "Dunărea... pentru cine și pentru ce?" - raport final, martie 1993 și "Energia din țările dunărene" - decembrie 1992, realizată de echipa Cousteau, în cadrul Acordului BERD încheiat în noiembrie 1991.

În cursul zilei de astăzi, domnul Jacques Attali va vizita Delta Dunării.

**Alin TOCAN**

*ȘTIRI DIN BASARABIA*

# Situația în orașul Comrat după atacul asupra sediului Poliției

## • Nu s-au înregistrat victime

Atacul asupra poliției din orașul Comrat, întreprins în seara zilei de joi, de un grup de circa 200 de persoane, ar fi fost cauzat de faptul că un cetățean din satul Cazangic, arestat și ținut în celula detenției preventive, ar fi decedat în urma maltratărilor aplicate de polițiști, susțin surse din mediul participanților la evenimentele din ziua de alaltăieri. Incendierea sediului Poliției și a automobilelor de serviciu a fost urmată de jefuirea birourilor și distrugerea documentelor. Încercările polițiștilor de a opune rezistență n-au avut succes și din motiv că atacanții înarmați nu au fost susținuți de gardiști ai autoproclamatei republici găgăuze. Grupurile armate au zădărnicit și acordarea ajutorului de către polițiștii din Ceadîr-Lunga și Taraclia. În aceste condiții, comisarul de poliție Ilie Stamat a dat ordin să nu se facă uz de arme.

Mihail Kendighelean, președintele Sovietului suprem al autoproclamatei republici găgăuze, solicitat de corespondentul BASA, a declarat că grupurile criminale mafiote, de mult urzeau răfuirea cu secția raională din poliție, lucru care, trebuie să recunoaștem, le-a reușit. Direcția de interne a republicii găgăuze, susține Mihail Kendighelean, n-a fost implicată în mod direct în acest incident, iar gardiștii au procedat de urgență la paza obiectelor de importanță vitală din oraș, pentru a evita jefuirea lor. Mihail Kendighelean a declarat că s-a deplasat personal la Ceadîr-Lunga, să solicite ajutorul polițiștilor de acolo. Deși erau informați despre incidentul declanșat, n-au acceptat să se deplaseze la Comrat fără acordul Ministerului de interne al Moldovei. Polițiștii de la Ceadîr-Lunga și Taraclia au venit în ajutor după miezul nopții, a subliniat sursa citată.

În dimineața zilei de ieri, a arătat președintele Sovietului suprem de la Comrat, urma a fi convocată o ședință extraordinară a "organelor competente", în cadrul căreia trebuia să fie analizată situația creată și să fie luate măsuri de natură să împiedice extinderea acțiunilor criminale. Victor Volcov, președintele executivului raional Comrat, a refuzat să comenteze incidentul produs. Legătura telefonică cu secția raională de poliție este întreruptă. În urma incidentului nu s-a înregistrat nici o victimă.

## • Polițiștii moldoveni nu au făcut uz de arme

Deplasat la Comrat, reporterul BASA a constatat că birourile și subsolurile sediului, precum și 13 mașini au căzut pradă focului și aruncătoarelor de grenade. De asemenea, au fost devastate cîteva magazine. Ilie Stamat, comisarul poliției din Comrat, a comunicat că sediul poliției a fost atacat de elemente mafiote pentru a nimici dosarele penale. "N-am făcut uz de arme, ca să evităm victimele umane. Miliția cu destinație specială a găgăuzilor a înconjurat Comratul și n-a permis poliției din raioanele vecine să intre în oraș pentru a ne ajuta", a declarat Ilie Stamat.

Joi, la o ședință a deputaților din autoproclamata republică găgăuză, s-a hotărît ca fiecare colectiv de muncă să organizeze patrulări împreună cu poliția și să blocheze drumurile spre Comrat. Ivan Burguli, fostul ministru de interne al autoproclamatei republici găgăuze, a cerut de cîteva ori să fie invitat batalionul "Dnestr" de la Tiraspol. La adunare au lipsit, sub diferite motive, Stepan Topal, președintele autoproclamatei republici găgăuze, și Mihail Kendighelean, șeful Sovietului suprem din Comrat. La ședință a asistat Vasile Calmoi, ministrul securității naționale a Moldovei.

## • Raportul de forțe e în favoarea criminalilor

Situația din Comrat rămîne periculoasă, a declarat Boris Muravschi, vice-ministru de interne al Moldovei, comentînd incidentul din Comrat, soldat cu distrugerea secției de poliție. La întîlnirea de joi cu reprezentanții puterii din Comrat, Boris Muravschi a comunicat că elementele criminale sînt conștiente de superioritatea lor asupra organelor de drept. În prezent, inițiatorii asaltului secției de poliție își regrupează forțele. Dacă nu se vor lua măsuri hotărîte, situația va ieși de sub control, a subliniat Boris Muravschi, adăugînd că Ministerul Afacerilor Interne a avut suficiente forțe pentru a apăra secția de poliție din Comrat, dar introducerea forțelor s-ar fi soldat cu mari vărsări de sînge. "Am dat ordin poliției să se retragă din sediu, dar am fost numit trădător", a încheiat Boris Muravschi.

Leonid Dobrov, reprezentantul forțelor locale oponente guvernului din Comrat, a calificat distrugerea sediului poliției drept o consecință a incompetenței organelor de conducere locală. "Liderii din Comrat nu sînt capabili să-și subordoneze organele de drept. Factorii de decizie manifestă o nehotărîre totală, confruntați cu situația ieșită de sub control", a conchis Leonid Dobrov.

Ieri, străzile din Comrat sînt patrulate de poliție, miliție, gardiști găgăuzi și reprezentanți ai colectivelor de muncă. Au fost instalate posturi armate la intrările în oraș. (**BASA**)

# Consolidarea versanților alunecători din Iași nu va putea fi reluată anul acesta

• bugetul pentru investiții propus de guvern este incredibil de mic •

Acum mai bine de o săptămînă grupul parlamentarilor ieșeni a cerut, printr-o notă trimisă Guvernului, suplimentarea bugetului de venituri și cheltuieli pentru județul Iași în anul 1993. Proiectul de buget prezentat Parlamentului cuprinde, pentru județul Iași, sume insuficiente față de cele necesare. Din cele 9,7 miliarde prevăzute a fi alocate județului Iași (4,6 miliarde de la bugetul central la care se adaugă 3,45 miliarde provenite din impozitul pe salarii și 1,65 miliarde din venituri proprii), pentru investițiile prevăzute în cursul anului 1993 este avansată suma de 1,42 miliarde lei: această cifră situează Iașul pe al 17-lea loc în țară în privința investițiilor.

Această sumă, total insuficientă față de nevoile Iașului, nu va putea asigura susținere financiară nici măcar pentru o parte din obiectivele de investiții prevăzute de oficialități pentru anul în curs. Pe lîngă investițiile în curs de execuție prevăzute pentru orașele și comunele județului, autoritățile ieșene au anunțat guvernul la începutul acestui an că în orașul Iași există, din păcate, obiective aflate în situații deosebite. Lipsa fondurilor bănești în anii trecuți a dus la degradarea unor clădiri din patrimoniul național. Este vorba în special de Palatul Culturii, Teatrul Național, Liceul "C. Negruzzi", Colegiul Național, Filarmonica Moldova.

Deosebit de grav este și faptul că suma ridicolă prevăzută de proiectul de buget pentru investiții în județul Iași nu va putea asigura consolidarea versanților alunecători pe care este așezat orașul. Versanții la care ne referim sînt puternic afectați de alunecările determinate de variația nivelurilor pînzei freatice. La aceasta contribuie și faptul că solul de fundare al construcțiilor este argilos-macroporic și sensibil la înmuiere. Măsuri pentru preîntîmpinarea acestor fenomene au fost aplicate pentru versantul Copou - Păcurarii, începînd cu anul 1927. Acțiunile de apărare a construcțiilor au fost reluate în perioada 1969 - 1970 printr-un program special (primul de acest fel din țară) în baza căruia în fiecare an era prevăzut pentru pentru Iași un buget de 20 milioane lei, sumă special alocată de regimul de atunci pentru consolidarea versanților alunecători.

În ultimii ani lipsa banilor a dus la părăsirea proiectului; în bugetul alocat Iașului nu au mai fost prevăzute din acea perioadă sume care să asigure funcționarea sistemelor de apărare deja executate.

Prin urmare, au apărut fenomene de instabilitate în pînza freatică a solului de fundare a imobilelor existente, cu efecte grave asupra structurii de rezistență ale acestora, punîndu-se în pericol stabilitatea clădirilor în eventualitatea unor seisme.

În prezent, sumele prevăzute pentru proiectul de buget nu vor putea asigura, nici anul acesta, reluarea lucrărilor de consolidare a versanților alunecători din Iași.

**Mona DÎRȚU**

*În cazul Voronet*

# Procuratura Suceava a început urmărirea penală împotriva primarului orașului Gura Humorului

Pleçînd de la un articol publicat în ziarul "Adevărul" din 16.03.1993, Procuratura Suceava s-a sesizat din oficiu și a dispus efectuarea cercetărilor sub aspectul săvîrșirilor infracțiunilor de fals intelectual și uz de fals prevăzute de art.289 și 291 din Codul penal împotriva primarului Gura Humorului, Ioan Toma și a secretarei Consiliului Local Gura Humorului, Olga Mandici.

Pe 25 martie 1993, Prefectura Județului Suceava trimite adresa cu nr.6562 către Inspectoratul de Poliție al județului Suceava și spre știință Procuraturii județene Suceava. Aici se precizează următoarele: la rubrica regimul juridic - din certificatul de urbanism nr.48 din 10 august 1992, eliberat de Consiliul Local al orașului Gura Humorului, semnat de primarul orașului Ioan Toma și Olga Mandici - secretarul autorității administrației locale de stat, autoritatea eminentă a menționat: "Teren proprietate a statului - intravilan" deși terenul se afla în extravilan, la circa 2 km amonte față de Mănăstirea Voronet.

Extrasul de carte funciară nr. 6284 din 30 octombrie 1992, eliberat de Notariatul de Stat Cîmpulung Moldovenesc, menționează la punctul - foaia de avere și foaia de proprietate - pășune comuna Voronet.

Prefectul județului Suceava, Ioan Băncescu, consideră că: "săvîrșirea infracțiunilor de uz intelectual și uz de fals în cazul dat constă în stabilirea eronată a regimului juridic al terenului".

În finalul acestei adrese citate mai sus, Ioan Băncescu, prefectul județului Suceava, menționează următoarele: "În raport cu cele prezentate, considerăm că există suficiente argumente care converg pentru declanșarea de către dvs. a urmăririi penale în această cauză și trimiterea în judecată a lui Toma Ioan - primar și Mandici Olga - secretar, pentru săvîrșirea infracțiunilor de fals intelectual și uz de fals, prevăzute și pedepsite de art. 289 și 291 Cod Penal".

Coordonarea anchetei penale este asigurată de procurorul șef al județului Suceava, Dorin Buzdugan.

**Romulus NICOLAE**

*La Botoșani*

# Primele 6 privatizări în sistem MEBO vor pune în valoare certificatele de proprietate

Primele 6 societăți comerciale mici cu capital de stat din Botoșani care se vor privatiza după "Procedeul standard de privatizare" (MEBO) sînt: "Ceres", "Matcom", "Hord-Proiect", "Simcos", "Autotransport" și "Transtera". Obiectul lor de activitate este: aprovizionare-contractări, industrie mică, proiectare, construcții și transport auto. După sistemul MEBO, 30% din capitalul de stat se vinde la schimb cu certificate de proprietate, 30% cu numerar, iar restul se acordă credit pe o perioadă de 6 ani. Societățile comerciale care se privatizează în sistem MEBO sînt firme mici, cu un capital de pînă la 400 milioane lei, și un număr de personal de pînă la 500 salariați. După cum ne-a declarat domnul economist Viorel Maftei, inspector la A.N.P. - Direcția teritorială Botoșani: "în județ s-au identificat în jur de 35 de societăți comerciale care îndeplinesc aceste condiții, dar numai 19 și-au exprimat dorința de privatizare. Printre acestea figurează și S.C. Vega S.R.L. - Gazeta de Botoșani, care se va privatiza pînă la sfîrșitul anului".

**Val GURALIUC**

# Elevi merituoși nu pot pleca la Olimpiadă din lipsă de bani

În perioada 11-16 aprilie, la Pitești, va avea loc Olimpiada de Științe Socio-Umane. Județul Iași este reprezentat de șapte elevi cu performanțe deosebite. Inspectorul de specialitate, Doru Vlasov ne-a declarat că posibilitățile financiare ale acestor elevi sînt minime, din lipsă de bani ei neputînd pleca la Olimpiada. Inspectoratul Școlar Județean Iași apelează la sprijinul unor eventuali sponsori, pentru a sprijini plecarea la Olimpiadă a celor șapte elevi. (**Nord-Est Press**)

S.C. INFOSTART CONSULT S.R.L.
Reprezentantul pentru Moldova al AGENȚIEI BURSIERE "ADEVĂRUL" S.A.

aduce la cunoștința agenților econimici că în baza dreptului de reprezentare poate încheia contracte de reprezentare în Bursa Română de mărfuri și poate oferi servicii de brokeraj în numele agentului bursier.
În vederea deblocării fluxului de materii prime, materiale și produse finite, roagă agenții economici să comunice în cel mai scurt timp necesitățile de aprovizionare precum și disponibilul de produse oferite pieței, ce vor fi contabilizate în baza de date proprie, pentru județele din Moldova.
Înscrierea inițială este gratuită. Comisioanele se vor plăti numai în cazul finalizării tranzacțiilor.
Relații și contracte de reprezentare, la sediul firmei din Bd. Țuțora nr. 17, cam. 409, telefon 127118; fax127118.

aduce la cunoștința agenților economici cu capital de stat și privat că le stă la dispoziție cu următoarele tranzacții bursiere, în Bursa Română de Mărfuri:

1. Lămîi - 40t (vînzare)
2. Lapte praf - 1000t (cumpărare)
3. Zahăr (import Turcia) - 500t (vînzare)
4. Unt (import Germania) - 130t (vînzare)
5. Materiale de construcții (vînzare):
   5.1. Cărămizi GV 290x240x138 - 5.000 buc.
   GV 365x180x138 - 10.000 buc.
   5.2. Fișii ceramice FC 400x350x75 - 5.000 buc
   5.3. Țigle jgheab - 10.000 buc.
6. Orz/orzoaică - 500t (cumpărare)
7. Porumb boabe - 70t (cumpărare)

Relații la telefon 098-127118.

COMEROMIMPEX SRL
reprezentanta autorizată a SC FARMEC SA CLUJ
oferă en-gros și en-detail:
➤ gama completă a produselor cosmetice marca FARMEC S.A. Cluj
➤ produse marca PALMOLIVE-COLGATE (adaos 2-7%)
➤ băuturi răcoritoare RIO (Orange, Cola) pret 488 lei
➤ încălțăminte CLUJANA
➤ ness AMIGO, CLUB
➤ brichete
➤ îmbrăcăminte import (pantaloni femei, blugi, sacouri jeans)
Mari reduceri de prețuri
prin magazinul din IAȘI, bloc 909, (zona pasare-la Nicolina), tel/fax 125405 Program: 8-20
VĂ AȘTEPTĂM!

PRESELECȚIE FILMATĂ
MISS MOLDOVA 1993
LA DATA DE 28.03.1993, ora 10.00
la HOTEL "ORIZONT"
CONDIȚII: înălțime minimă 1,70; ținută de zi și costum de baie
PREMIUL OFERIT CÎȘTIGĂTOAREI:
UN AUTOTURISM
Relații la tel. 113665 și 142017
Organizatori: RADIO-TELEVIZIUNEA NAȚIONALĂ a R. Moldova; S.C. AVIS S.A. și agenția FOR YOU

AGENȚIA TURISM "MOLDAVIA"
Str. Ștefan cel Mare 4
telefon: 112289; 112006
organizează excursii în:
● POLONIA - 27.03.1993
● TURCIA - 27.03.1993
De asemeni, organizează excursii interne și mini vacanțe în toate stațiunile din țară.
La sediul acestei societăți se preiau anunțuri de mică publicitate pentru Monitorul

Societatea AMIRAL
- Iași - România
Telefon: 098/142580
organizează:
excursii
POLONIA 28.03; 2;7.04
TURCIA 2..03; 3.04
Bratislava-Praga 8.04
sejururi la BUȘTENI (hotel Silva), DURĂU (hotel Bradul) și VATRA DORNEI (Hotel Călimani)
Reamintim că la sediul acestei societăți se prelau anunțuri de mică publicitate pentru Monitorul

# AFACERI DUBIOASE LA SC "METALO-CHIMICE " SA

• În urma unei licitații s-a declanșat un scandal de proporții între unii salariați și Neculai Vlădoiu, reprezentant al Prefecturii Iași •

Societatea comercială "Metalo Chimice" SA a organizat la data de 12 martie anul acesta o licitație prin oferte secrete cu intenția de a acorda în locație de gestiune noua unități comerciale din subordine. În acest scop, printr-o decizie a Consiliului de Administrație s-a constituit o comisie formată din patru membri care trebuia să urmărească legalitatea dosarelor întocmite de ofertanți, precum și corectitudinea licitației propriu-zise. Studiind legile în vigoare, membrii comisiei au ajuns la concluzia că trebuie invitați la licitație și reprezentanți ai Direcției Economice din Prefectură, precum și ai Centrului de Expansiune a Comerțului, în persoana d-lor Neculai Vlădoiu, respectiv Viorel Tiron.

Încă de la început, Neculai Vlădoiu, director adjunct în Direcția Economică a Prefecturii, a acuzat că membrii comisiei amintite urmăresc să favorizeze anumite persoane, pentru a lua în locație de gestiune unitatea nr.142, care este o parte din magazinul "1001 articole" din Podu Roș. El s-a referit la contabilul-șef de la Metalo Chimice, dl. Ioan Iordan, despre care circulau tot felul de zvonuri în legătură cu presupusa prietenie a acestuia cu cetățeanul Ion Atodiresei, unul dintre solicitanții acestei unități. Același spațiu a fost solicitat și de Mariana Croitoru, angajată a societății comerciale amintite, dar comisia întocmită în vederea organizării licitației i-a respins dosarul de înscriere pe motiv că nu a depus la timp cazierul judiciar. Această hotărîre a comisiei, precum și zvonurile de care am pomenit, i-au determinat pe Neculai Vlădoiu și Viorel Tiron să solicite informații suplimentare din partea departamentului de profil al Guvernului și, în urma discuției cu șeful acestui departament, au cerut comisiei să aprobe participarea la licitație a doamnei Mariana Croitoru. Aceste demersuri ale d-lui Vlădoiu l-au dus pe unii la concluzia că persoana interesată să favorizeze anumiți clienți pentru spațiul amintit ar fi chiar Neculai Vlădoiu. Toate acestea au luat o amploare și mai mare, pe data de 12 martie, în ziua licitației și imediat după aceasta. Doamna Croitoru a prezentat în plicul sigilat două oferte, fiecare cu valori diferite: una de 1.155.264 lei anual și alta de 2.415.264 lei anual.

Prima valoare era trecută pe formularul standard oferit de comisie, iar a doua pe un formular propriu care se vrea, în opinia d-nei Croitoru, un act adevărat legal, în conformitate cu legislația actuală. Membrii comisiei au luat în considerare numai prima ofertă, întărită de acordul d-nei Croitoru, care s-a dovedit în final cu mult mai mică decît oferta d-lui Atodiresei, care a și cîștigat licitația.

În urma acestui rezultat, d-na Croitoru a contestat licitația. În același timp, s-a acreditat tot mai mult ideea că Neculai Vlădoiu a încercat să o favorizeze pe d-na Croitoru, care în opinia unora ar fi urmat să se asocieze cu nevasta d-lui Vlădoiu, în cazul în care ar fi cîștigat licitația. Drept argument, unii susțin că ambele oferte ale d-nei Croitoru au fost completate de către d-nul Neculai Vlădoiu, căruia i-au recunoscut felul de a scrie. De cealaltă parte, Neculai Vlădoiu susține că nu a completat aceste oferte și a afirmat că spațiul scos la licitație a fost creat prin abuz și cu încălcarea legilor în vigoare. El ne-a dat de înțeles că deține documente care ar putea interesa o comisie serioasă de anchetă în felul acesta, Neculai Vlădoiu sugera organelor financiare județene constituirea unei asemenea anchete care ar fi bine să inspecteze nu numai activitatea de la SC Metalo Chimice, ci și a directorului adjunct al Direcției Economice din Prefectură, dl. Neculai Vlădoiu.

**Toni HRIȚAC**

## ORAȘUL PE O COLOANĂ

### Săptămîna aceasta au fost repartizate doar trei locuințe

La ședința comisiei pentru repartizarea locuințelor din fondul locativ de stat au fost repartizate ieri numai trei locuințe, punîndu-se încă o dată în evidență disponibilul foarte mic din fondul locativ, față de solicitările existente. Membrii comisiei au analizat, în schimb, pe parcursul a aproximativ șase ore, contestații la atribuirile de săptămîna trecută, precum și unele aspecte referitoare la fondul locativ al orașului. Printre acestea, s-a discutat și felul în care Regionala C.F.R. Iași cooperează cu administrația locală. Direcția regionalei s-a angajat, în urmă cu mai mulți ani, să demoleze clădirea din str. Silvestru, pe care o folosește ca dormitor pentru personalul de serviciu. În schimbul acestui angajament regionala ieșeană a primit de-a lungul timpului mai multe apartamente pe care le-a repartizat salariaților proprii. Amintim că această clădire a regionalei, din vecinătatea gării ieșene, are un amplasament care incomodează circulația pe strada Silvestru, devenită între timp șosea de centură a orașului. Membrii comisiei au hotărît să nu mai repartizeze nici o locuință din fondul disponibil către regională, pînă cînd administrația acestei instituții nu va dispune efectiv demolarea clădirii amintite. **(T.H.)**

### C.N.A. nu a hotărît încă ce se va întîmpla cu VOX T

Joi, 25 martie, două cotidiene ieșene titrau pe primele pagini că S.C. "Vox T" S.R.L. va primi un răspuns din partea Consiliului Național al Audiovizualului în privința dreptului de a relua emisia. Cu toate acestea, în ședința extraordinară de ieri, C.N.A. n-a ajuns la nici o concluzie în privința postului de radio "Vox T" din Iași. După o ședință furtunoasă de aproximativ două ore, am reușit să-l contactăm telefonic pe Mircea Baciu, membru al C.N.A., care ne-a declarat: "Nu știu de unde provin informațiile că C.N.A.-ul va adopta o decizie în privința "Vox T"-ului de la Iași. E drept că am luat în discuție astăzi (ieri - n.r.) această problemă, dar nu sîntem în măsură să decidem ceva, atît timp cît situația este departe de a se fi clarificat. Regretăm faptul că în momentul de față în orașul Iași nu funcționează nici un post particular de radio" **(S.S.)**

### Prețurile cu ridicata pentru semințele principalelor culturi din județ

Ministerul Agriculturii și Alimentației a stabilit prețurile cu ridicata la semințe de cereale, plante tehnice și plante de nutreț. Prezentăm în continuare aceste prețuri la principalele culturi care se însămînțează în județul Iași, așa cum ne-au fost prezentate de către Direcția Agricolă din Iași:

- porumb, grupa a - 330 lei/kg; grupa b - 315 lei; grupa c - 300 lei; grupa d - 285 lei; grupa e - 275 lei;
- floarea soarelui linii consagvinizate materne - 570 lei/kg; paterne - 473 lei/kg. Sămînța hibridă: grupa a - 375 lei/kg; grupa b - 335 lei; grupa c - 298 lei; grupa d - 275 lei;
- in ulei - 194 lei/kg;
- mazăriche primăvară - 113 lei/kg;
- mazăre furajeră toamnă - 93 lei/kg;
- mazăre cîmp primăvară - 108 lei/kg;
- soia - 131 lei/kg;
- lucernă - 873 lei/kg;
- trifoi roșu - 794 lei/kg; trifoi alb 977 lei/kg;
- iarbă sudan - 60 lei/kg;
- sfeclă furajeră - 375 lei/kg;
- gulii furajere - 313 lei/kg;
- dovleac furajer - 634 lei/kg.

Aceste semințe pot fi procurate de la S.C. SEMROM S.A., tel. 145697 (cereale și plante tehnice) și de la S.C. UNISEM S.A., tel. 116468 (legume). **(T.H.)**

### S.C. Macedonia vrea să mai construiască o stație de benzină

S.C. Macedonia S.R.L. din Pașcani a solicitat Primăriei Iași scoaterea la licitație publică, pentru concesionare, suprafața de 10-15 000 mp teren neagricol, în vederea construirii unei stații de benzină.

Terenul solicitat spre concesionare este situat într-un perimetru neconstruibil, într-o porțiune a punctului de control al Poliției de pe șoseaua Iași-Pașcani.

Pînă acum, S.C. Macedonia S.R.L. a mai realizat alte două stații de benzină în orașul Pașcani și în comuna Moțca.

### Seminar susținut de lectori britanici la Sinaia

Centrul European de Cultură și Consiliul Britanic din România au inițiat un seminar menit să promoveze cunoașterea principiilor și metodelor administrațiilor moderne. Seminarul va fi susținut de 5 lectori britanici. Vor participa și reprezentanți ai programelor PHARE, WORLD BANK, BRITISH KNOW-HOW FUND. OUVERTURE, din România. Simpozionul se va desfășura în perioada 1-4 aprilie la Sinaia, Hotel Economat din complexul Peleș. La deschidere va participa și Excelența Sa dl. Andrew Foley Bache, ambasadorul Marii Britanii la București.

### Primăriei i s-a făcut o ofertă de centrale telefonice moderne

Societatea Business International Telecom Suceava a făcut Primăriei Iași o ofertă de echipament de telecomunicații, constînd în centrale telefonice cu 3-12 linii externe și de la 8 la 32 de linii interne, la prețuri variind între 806 și 3061 dolari SUA. De asemenea, oferta mai conține și centrale telefonice de capacitate mai mare, respectiv cu 32, pînă la 336 de linii. Pentru toate aceste echipamente, firma BIT Suceava asigură service în garanție și post-garanție. **(E. C.)**

### Simpozion organizat de Fundația Academică "Petre Andrei"

Fundația Academica "Petre Andrei" Iași a organizat în ziua de 25.III.1993 la Sala Azur a Casei de Cultură a Studenților un simpozion sub genericul "75 de ani de la Unirea Basarabiei cu România".

Au susținut comunicări dl. cercetător științific Valeriu Florin Dobrinescu, dl. cercetător st. Cătălin Turliuc și dl. prof. dr. Petru P. Andrei, președintele F.A.P.A.

*În urma campaniei cotidianului MONITORUL*

## Administrația de Clădiri va fi preluată, pentru moment, de Primărie

La CET, după o iarnă nu prea grea, dar cu suficiente dificultăți, s-a hotărît creșterea capacității de stocare prin instalarea a trei rezervoare de cîte 5.000 tone de motorină. De fapt, această operațiune a și început, la CET Holboca fiind în stadiul de finalizare încă alte două rezervoare de aceeași capacitate.

În această perioadă se consumă circa 350 tone de motorină pe zi, avînd în vedere îmbunătățirea considerabilă a condițiilor meteorologice.

În ceea ce privește balanța financiară, CET Iași are datorii la furnizori, care se cifrează la circa 2,23 miliarde de lei. În schimb, numai de la furnizarea energiei termice are de încasat 2,314 miliarde lei. Campionul în această privință este R.A. "Termoficare", care are o datorie la CET de 1,1 miliarde de lei, urmat de S.C. "Terom" S.A. Iași, cu 559 milioane lei și la mare distanță S.C. "Iașitex" S.A., cu 70 milioane de lei. În schimb, R.A.T. stă ceva mai prost, întrucît pentru perioada ianuarie-februarie a realizat o producție de 320 milioane de lei și are de încasat 480 de milioane, din care 269 milioane numai de la populație, astfel că va dura cam mult pînă va putea acoperi miliardul către C.E.T.

Întrucît s-au ivit probleme deosebite, iscîndu-se discuții (și în presă) asupra acestora, s-a hotărît preliminar ca organizarea "Administrației de clădiri", secție a R.A.T., să fie preluată de domnul Petru Gîrlea, șeful Serviciului Administrație Publică Locală din cadrul Primăriei Iași. Practic, se va ajunge la o soluție hibrid, "Administrația de clădiri" trecînd în subordinea Primăriei, dar coordonată parțial, atît de R.A. "Locuința", cît și de R.A. "Termoficare". În acest fel, se urmărește crearea unei concurențe între aceste două regii autonome, întrucît asociațiile de locatari din cadrul "A.C." vor putea să se transfere de la o regie la alta, respectiv la cea care oferă serviciile cele mai bune, mai rapide și mai ieftine.

**Eduard CALOTĂ**

### Stadiul aplicării Legii fondului funciar în județul Iași

Punerea în posesie a persoanelor îndreptățite de lege să-și primească terenurile care le-au deținut înainte de colectivizare continuă în ritmul deja cunoscut. Acțiunea de distribuire a titlurilor de proprietate înaintează anevoios din cauză că există numeroase litigii care își așteaptă rezolvarea în fața instanței. Din acest motiv, pînă la pronunțarea hotărîrilor judecătorești, nu pot fi completate titlurile de proprietate nici pentru persoanele în cauză, nici pentru vecinii acestora. Pe de altă parte, autoritățile județului consideră că redactarea acestor acte este o simplă formalitate, importantă fiind punerea efectivă în posesie și completarea de către comisiile comunale a fișelor care să consemneze împărțirea pămînturilor.

Pînă ieri, din cele 140.241 persoane care au intrat în posesia pămînturilor (cifră care reprezintă 78,43% din numărul total de persoane care beneficiază de acest drept), doar 13.111 persoane au primit titluri de proprietate. Această ultimă cifră reprezintă 7,32% din numărul de titluri ce trebuie completate. Indiferent care ar fi motivele care frînează în asemenea măsură aplicarea legii, este deja evident pentru oricine că va mai trece o bună perioadă de timp pînă cînd se va putea spune că reconstituirea dreptului de proprietate asupra pămînturilor a luat sfîrșit.

**Mona DÎRȚU**

### Căminele de copii pot fi și altceva decît lagăre de concentrare

## Extraordinarul experiment de la Casa de Copii Bucium

Pînă acum nu mult timp în urmă, Casa de copii - Bucium era privită ca un foc unde sute de copii abandonați de părinți duceau o viață chinuită.

Programul, în mare parte asemănător cu cel militar, dormitoarele imense de 60-90 de paturi, mîncarea proastă și cadrele nepregătite pentru această meserie, erau tot atîtea cauze de adevărat chin zilnic pentru copii.

Acum lucrurile s-au schimbat în totalitate. Pentru acest lucru pledează și faptul că de aici nu s-a înregistrat în ultimul an decît un singur caz de fugă (la 400 de copii) și acela al unei fete care suferă de un "sindrom al fugii", spre deosebire de alte unități din țară, unde fuga copiilor este un fenomen frecvent.

Cazul fetiței Tana Cristina, în vîrstă de 13 ani, care "evadează" mereu, a uimit personalul de aici, precum și pe medicii spitalului Socola, fiind considerat un caz unic.

Încă de cînd era mică, la fiecare 2-3 luni pleca în călătorie prin țară. În trenuri întîlnea diferiți oameni, cărora le vorbea atît de convingător despre necazurile ei, încît s-au prezentat la conducerea Casei de copii nu mai puțin de 8 familii din diferite localități din țară, care au solicitat înfierea fetiței.

După ce era luată la domiciliul noilor părinți, se plictisea repede, fura diferite lucruri, după care pornea iar în călătorie.

Recent, după ce a fugit de la spitalul Socola, unde se afla pentru tratament, a fost prinsă de poliția din Breaza și trimisă la Iași sub supravegherea poliției T.F., de sub controlul căreia a reușit să scape. Ultima oară a fost găsită într-un tren de poliția T.F. Vaslui, dar pînă la sosirea educatorului care urma să o aducă la Iași a scăpat din nou. Probabil că și acum se plimbă pe undeva prin țară.

Acesta este, totuși, un caz singular, ceilalți copii ducînd o viață mult mai bună decît cea de acasă. Unii dintre ei, cu părinți, au fost aduși în vizită la Casa de copii, unde au rămas cîteva zile, timp în care au fost hrăniți, îmbrăcați, jucați cu ei, dar nici unul nu a dorit să plece acasă.

S-au făcut multe schimbări, aspectul exterior și interior al casei de copii modificîndu-se total. De la numirea sa, domnul director Penciuc Pintilie a dispus în primul rînd desființarea dormitoarelor uriașe de 60 sau 90 de paturi, și compartimentarea lor. Acum, în fiecare cameră locuiesc 3 pînă la 6 copii.

Televizoarele, care erau ținute sub cheile supraveghetorilor, au fost date în dormitoare, în grija copiilor, existînd cîte un televizor la 2 camere.

S-au făcut modificări și în programul zilnic, fiecare copil putînd merge, în timpul zilei, în dormitorul său să-și facă lecțiile.

Începînd de anul acesta s-au înființat 2 grupe de preșcolari, pentru a evita șocul trecerii celor mici de la leagăn la casa de copii. S-au înființat, pentru absolvenții gimnaziului, 2 clase cu specific de școală profesională, în specialitățile menaj, bucătărie, cofetărie, croitorie, lenjerie, pentru a da o șansă de a se angaja celor ce părăsesc școala.

O realizare unică în țară o constituie "apartamentul de practică". S-a constatat că multor copii care împlineau 18 ani și părăseau școala le era foarte greu să se integreze într-o viață normală, din cauza specificului vieții de internat.

De aceea, conducerea casei de copii a organizat în interiorul unei clădiri un apartament adevărat, cu sufragerie, dormitor, bucătărie și dotat cu toate obiectele ce există într-un apartament obișnuit: televizor, radio, aragaz, fier de călcat etc. Aici își desfășoară activitățile zilnice cîte o grupă de copii, prin rotație, cîte o săptămînă. Tot aici își sărbătorește fiecare copil ziua de naștere. Acest experiment, unic în felul său, a dat rezultate foarte bune, urmînd să fie preluat și de alte case de copii din țară.

**Cristian DUNAR**

## Membrii Uniunii Artiștilor Plastici se plîng de cheltuielile mari de întreținere pe care le plătesc pentru ateliere

Cheltuielile de întreținere (apă rece, apă caldă, încălzire etc.) pe care trebuie să le plătească Uniunea Artiștilor Plastici au crescut foarte mult, ceea ce face ca mulți dintre membrii acestei uniuni să fie puși în imposibilitatea de a-și achita aceste datorii. De exemplu, pentru luna decembrie au venit facturi în valoare de 26.000 lei pentru un singur atelier. Avînd în vedere că în prezent tranzacțiile cu obiecte de artă se fac la prețuri scăzute în țara noastră, membrii UAP nu au resurse pentru a achita lunar sume atît de mari pentru întreținere. Dl. Constantin Radinschi, membru în biroul Uniunii Artiștilor Plastici, ne-a declarat: "Înțelegem să plătim conform legii dar să nu fim jecmăniți". Pentru a evita orice neînțelegere, UAP a cerut, în octombrie 1992, R.A. "Termoficare" să monteze un gigacalorimetru pe care UAP se angajează să-l cumpere de la Pașcani, însă, pînă să vină angajații RAT să monteze acest aparat, prețul lui s-a dublat, ceea ce a pus UAP în imposibilitatea de a-l mai cumpăra.

Pentru lunile ianuarie și februarie au venit facturi pentru întreținere în valoare de peste jumătate de milion de lei.

Trebuie să facem mențiunea că UAP este o asociație profesională, majoritatea membrilor ei fiind pensionari cu pensii mici. Totuși, UAP plătește cheltuieli de întreținere ca orice alt agent economic din Iași.

Pentru a reduce cît de cît aceste cheltuieli, UAP a făcut numeroase memorii la R.A. "Termoficare", Primărie pentru a plăti la fel ca asociațiile de locatari, însă răspunsurile primite au fost negative.

Pe de altă parte, membrii UAP sînt nemulțumiți de serviciile prestate de angajații R.A. "Termoficare", R.A.J.A.C. etc., în sensul că facturile sînt întocmite după citiri fictive. În sprijinul acestei afirmații, dl. Constantin Radinschi aduce următoarele argumente: "Apometrul pe care îl avem la atelierele din strada Armeană a ruginit fără să i se mai ridice capacul. Acum ne-au pus un apometru nou, dar nici de pe acesta nu s-a citit niciodată consumul. Pentru a se înlătura orice suspiciune, cerem ca în viitor citirile să se facă de față cu un delegat de-al nostru."

În final, dl. Constantin Radinschi ne-a cerut să solicităm din partea primarului Constantin Simirad o poziție oficială în ce privește soarta acestei uniuni.

**Costel STROESCU**


Vă invităm la clubul de BRIDGE

luni, 29 martie ora 16:00

Sala Roșu și Negru

Complex T.V.

Pentru sănătatea danturii dvs., frecventați numai

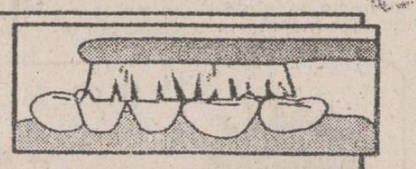

CABINETELE STOMATOLOGICE DANALIS

Calea Chișinăului 11C sc. B, ap. 5, tel. 098-138043

Str. N. Iorga 26A (lîngă Piața Nicolina) tel. 098-126648

APROVIZIONARE CU TEHNICĂ DENTARĂ ȘI MATERIAL STOMATOLOGIC

S.C. Ω OMEGA-TURISM S.R.L.

B-dul Independenței nr.1! Telefon: 117972

- SLOVACIA (Bratislava) - plecări în fiecare luni, ora 10, PREȚ 15.490 lei.
- GRECIA (Salonic) plecare 24.04.1993, durata 5 zile, preț informativ 125.000 lei, persoane peste 40 ani.
- TURCIA - 27.03; 3.04.1993
- POLONIA - 28.03.1993
- UNGARIA - 29; 30.03; 12; 24.04.1993

Firma vă poate asigura avion pe rutele:

IAȘI-ARAD • IAȘI-ATENA • IAȘI-VARȘOVIA IAȘI-BUDAPESTA • IAȘI-EGIPT • IAȘI-INDIA

*Cît pe ce să fie instaurată pacea în Bosnia*

# Liderul sîrbilor bosnieci a refuzat să semneze planul de pace propus de ONU

• aceasta în timp ce forţele sîrbeşti continuă purificarea etnică în estul republicii •

Viceministrul afacerilor externe al Bosniei a declarat că sîrbii din Bosnia intenţionează să edifice un stat independent. Pe de altă parte, Washington-ul va întreprinde noi acţiuni în vederea izolării sîrbilor, dacă vor persista în respingerea planului de pace din Bosnia. Un avertisment asemănător a fost dat şi de către Douglas Hurd, ministrul britanic de externe.

Joi după-amiază, la New York, preşedintele Bosniei, Alija Izetbegovici, şi conducătorul forţelor croate din Bosnia, Mate Boban, au semnat planul de pace ONU/CEE privind împărţirea Bosniei în 10 regiuni semi-autonome. Singurul care a refuzat să-şi dea acordul pentru acest plan de pace a fost liderul sîrbilor bosnieci, Radovan Karadjici, căruia i s-a alăturat ieri viceministrul de externe al guvernului de la Sarajevo.

În tot acest timp se fac tot mai auzite cereri venite atît din partea Serbiei cît şi dinspre ţările occidentale - de a se suspenda ostilităţile între cele 3 facţiuni rivale din Bosnia. Aceasta pentru că, conform declaraţiei unui înalt responsabil al forţelor ONU, difuzată joi la Sarajevo, ofensiva declanşată în ultima vreme de forţele sîrbe în estul Bosniei urmăreşte cucerirea, sat cu sat, a ultimelor poziţii deţinute de musulmani şi eliminarea completă a acestora din Bosnia de est. Caz edificator în această privinţă este cel al localităţii Srebrenita, asediată de aproape un an de sîrbi.

**Radu MEŞNIŢĂ**

# Aparenta conciliere de la Moscova nu ne poate linişti pe deplin

• orgoliul rusesc este serios inflamat •

E greu să fii rus şi să accepţi, pe lîngă sărăcia lucie, că pe plan internaţional nu mai reprezinţi mare lucru, că nu se mai tremură atît de apăsat în lume la fiecare mişcare a Moscovei. Nu cred că este greu de înţeles că nu numai criza economică şi mizeria materială îi deranjează pe locuitorii Rusiei, dar şi scăderea puterii lor în lume îi incomodează teribil. Oricît de greu au dus-o în ultimii 70 de ani, rusii aveau, totuşi, mîndria de a constata că, pe plan mondial, sînt ascultaţi şi temuţi, iar Moscova era Capitala unei mari puteri politice şi militare. Şi, dintr-o dată, rusii au constatat că traiul nu le mai este asigurat, că pe piaţa Moscovei triumfă pornografia şi spiritul occidental - atît de hulit vreme de decenii - iar, pe deasupra, nu prea le mai ştie de frică lumea pe care, ani şi ani, s-au obişnuit s-o considere la picioarele lor. De aceea, conflictele actuale de la Moscova nu sînt nişte simple dispute, cum poate crede cineva, între preşedintele Rusiei - Boris Eltîn - şi preşedintele Congresului Deputaţilor Poporului - Ruslan Hasbulatov. Nul Convulsiile Moscovei sînt de profunzime şi cei doi - Eltîn şi Hasbulatov - reprezintă doar partea văzută a două tipuri de mentalităţi.

Unii, simplificînd, cred că în aceste zile la Moscova se desfăşoară un simplu conflict personal între cei doi politicieni. Nici pomeneală. O declaraţie făcută joi a lui Hasbulatov arată limpede cît de profund este conflictul şi pînă la ce nivel merg neînţelegerile. Cu acel prilej, preşedintele parlamentului rus a denunţat politica externă a Rusiei, afirmînd că ea a căzut în întregime sub influenţa Occidentului şi subminează prestigiul ţării. Iată o critică foarte dură la adresa politicii externe şi a ministrului Andrei Kozîrev, pe care, oricum, parlamentarii conservatori îl acuză că a trădat aliaţii tradiţionali ai Moscovei, în special Irakul şi Serbia.

Vedeţi cît de adîncă este divergenţa dintre cele două grupări? Din această simplă declaraţie a lui Hasbulatov se poate vedea limpede mărimea prăpastiei. Deci, conservatorii ruşi sînt pentru a ajuta Irakul şi Serbia. Dacă acest lucru s-ar întîmpla, oricine îşi poate da seama că situaţia politică internaţională ar fi cu totul alta, iar faţa lumii ar avea, imediat, urme de vărsat de vînt estic.

Acum cred că se înţelege mai exact de ce Bill Clinton şi puterile occidentale îl sprijină pe Boris Eltîn. În Rusia, acum, au intrat în joc şi sindicatele şi Patriarhul Alexei al II-lea, însă hotărîtoare va fi, probabil, atitudinea Armatei care, deocamdată, stă în expectativă - neutralitate, deşi fiecare din părţile aflate în dispută încearcă să-şi apropie militarii.

Ieri, în sesiunea extraordinară a Parlamentului rus, Valeri Zorkin, preşedintele Curţii Constituţionale, a declarat că se opune demiterii lui Eltîn şi propune noi alegeri. Zorkin este pentru un parlament bicameral ales în toamna acestui an şi pentru adoptarea unei noi constituţii, care să confirme separarea puterii legislative de cea prezidenţială. De fapt, în ultimele două zile şi declaraţiile lui Ruslan Hasbulatov nu au mai fost atît de taioase, fiind evidentă dorinţa lui - şi a altora - de a ajunge la un compromis cu Boris Eltîn. Pe de altă parte, şi Boris Eltîn a schimbat tactica, renunţînd la "împuternicirile speciale" pe care şi le autoconferise, devenind mai conciliant, dar nerenunţînd la planuitul referendum din 25 aprilie 1993.

În afara lui Eltîn, şi sindicatele şi Patriarhul întregii Rusii - Alexei al II-lea - şi Hasbulatov chiar sînt de acord cu alegeri generale anticipate - parlamentare şi prezidenţiale.

Eltîn, însă, nu-i de acord ca aceste alegeri să se desfăşoare simultan şi vrea ca alegerile pentru Parlament şi Preşedinţie să se desfăşoare la date diferite. Ieri, în Palamentul rus, s-au făcut simţite intenţiile declarate, din ultimele două zile, de conciliere între părţi. Deşi Hasbulatov a avut un ton ferm şi dur, el nu a cerut, aşa cum se credea la un moment dat, destituirea lui Eltîn. Apoi, atît Zorkin, cît şi Eltîn au avut poziţii care au confirmat dorinţa de evitare a radicalizării conflictului. Vicepreşedintele Rusiei, Alexandr Rutkoi, s-a pronunţat şi el pentru alegeri anticipate şi pentru un viitor parlament bicameral. Deci, este clar că toată lumea doreşte conciliere, pentru că în urmă cu cîteva zile doar, Rutkoi se declarase împotriva lui Eltîn şi de partea lui Hasbulatov. La această a noua sesiune a Congresului Deputaţilor Poporului, care continuă astăzi, deputaţii sînt chemaţi să se pronunţe asupra problemelor puse în discuţie: măsuri urgente pentru menţinerea ordinii constituţionale în Federaţia Rusă şi încetarea cenzurii politice la Televiziune.

Deşi Boris Eltîn a declarat că nu renunţă la referendumul din 25 aprilie, el a trebuit să facă destule concesii. De aceea, ieri au fost schimbaţi atît ministrul economiei, cît şi ministrul finanţelor şi s-a propus ca Eltîn să-şi demită consilierii care l-au sfătuit în privinţa "împuternicirilor speciale". După ce l-a pierdut şi pe Igor Gaidar - fostul prim-ministru - Eltîn trebuie să renunţe din nou la o serie de colaboratori apropiaţi. Deşi conflictul pare a se soluţiona la suprafaţă, tensiunile din profunzimea societăţii rusesti rămîn acute. Criza economică şi prestigiul şifonat al rusilor pe plan internaţional pot oricînd să zgîlţîie din temelii lumea.

**Dorin POPA**

## *Liderul opoziţiei franceze, Jacques Chirac, speră să fie numit prim-ministru*

Liderul opoziţiei din Franţa, Jacques Chirac, şi-a retras cererea ca preşedintele Mitterrand să-şi dea demisia, ca urmare a slabelor rezultate obţinute de Partidul Socialist în prima rundă de duminică a alegerilor parlamentare. Jacques Chirac, care este liderul partidului de extremă dreapta Adunarea pentru Republică, a afirmat că nimeni nu contestă dreptul constituţional al preşedintelui Mitterrand de a-şi termina mandatul dacă doreşte. Preşedintele François Mitterrand amenintase că, dacă Chirac continuă să insiste cu cererea de demitere, nu va numi un prim-ministru din Adunarea pentru Republică.

## Cîrtiţoiul Marcus va inaugura tunelul care leagă Franţa de Marea Britanie

Un personaj în stilul desenelor animate numit "Marcus Cîrtiţoiul" a fost ales ca mascotă oficială a liniei de trenuri super-rapide din tunelul ce va lega Franţa de Marea Britanie. Descris ca "dulce şi drăgăstos", Marcus va fi vîrful de lance al promovării liniei denumite "Le Shuttle", pentru care se vor cheltui aproape 30 milioane de dolari. Înainte de toate, Marcus este un personaj simpatic şi va fi un bun ambasador pentru "Le Shuttle", a spus Douglas Hogg, directorul comercial al investiţiei. Marcus va contribui la promovarea unei serii de produse, inclusiv jucării, jocuri, articole de papetărie şi cărţi. Un serial de televiziune avîndu-l ca protagonist este programat în 1994. Echipa care l-a condus a fost condusă de doi foşti angajaţi ai companiei Walt Disney, Keith Bales şi Ayse Ulkatay. Marcus Cîrtiţoiul va lansa deci cursele de mare viteză (patru pe oră) pentru transportul de persoane şi maşini în decembrie 1993, notează Mediafax.

## Rata şomajului în SUA, Canada, Japonia şi Australia se află în scădere

**• contrabalansul este asigurat de România •**

Rata medie a şomajului în ţările membre ale Organizaţiei pentru cooperare economică şi dezvoltare - OECD - a înregistrat prima scădere lunară începînd din mai 1990, de la 7,6 % la 7,5 %. În timp ce în toate ţările europene membre ale acestei organizaţii, şomajul a crescut de la 9,7 % la 9,9 %, scăderea înregistrată a avut loc în special în SUA, Canada, Japonia şi Australia.

În Japonia se aşteaptă totuşi o creştere a ratei şomajului după mai bine de o perioadă de un an de recesiune economică. Cei afectaţi de aceste previziuni vor fi angajaţii din serviciile administrative şi de conducere ale marilor firme. Aceşti salariaţi au beneficiat în ultimii 20 de ani de protecţia sistemului japonez de asigurare a locurilor de muncă, sistem care se ocupa de 20% pînă la 30 % din totalul forţei de muncă. Restructurarea corporaţiilor japoneze poate determina creşterea ratei şomajului de la 2,3 %, cît este acum, la cifre sensibil mai ridicate. Este important de remarcat faptul că marile firme au acum pînă la 2 milioane de lucrători angajaţi în posturi inferioare pregătirii lor.

**Alin TOCAN**

*Unii japonezi nu agreează monarhia*

## Două automobile-capcană au explodat în apropierea reşedinţei împăratului şi a prinţului moştenitor al Japoniei

Explozia unui automobil-capcană în centrul capitalei nipone, în apropiere de reşedinţa împăratului Japoniei, care nu a făcut victime, a fost atribuită de poliţie unor extremişti ostili familiei imperiale. Incidentul s-a produs înaintea recepţiei pe care premierul nipon urma să o ofere în onoarea omologului său vietnamez.

O altă maşină parcată în apropierea locuinţei prinţului moştenitor al Japoniei, Naruhito, a explodat joi noaptea, însă deflagraţia nu s-a soldat cu victime - au anunţat surse poliţieneşti, citate de agenţia Reuter.

Deflagraţia produsă la 500 de metri de reşedinţa prinţului, a provocat numai pagube materiale minore. După stingerea incendiului, poliţia a identificat urme de explozibil pe caroseria maşinii. Există bănuieli că în spatele exploziei se află grupările radicale, ce se opun fastului cu care va fi celebrată căsătoria prinţului Naruhito, la începutul lunii iunie.

## Un spaniol amendat şi-a incendiat autoturismul

Despre sîngele fierbinte al spaniolilor am aflat din muzica flamenco şi putem afla acum şi din rapoartele poliţiei rutiere, relatează Mediafax. Un conducător auto s-a "înflăcărat" atît de tare cînd a fost oprit şi poliţistul a început să-i scrie chitanţa, încît a spart toate geamurile maşinii. Apoi, văzînd că doar atîta nu-l opreşte din scris pe agentul rutier, a turnat benzină pe autoturism şi i-a dat foc. "M-am săturat ca toată lumea să vrea ceva de la mine. Nu am de lucru, totul îmi merge prost şi parcă toţi umblă să-mi facă în ciudă", a declarat Pere Costa, care a plecat acasă pe jos, supărat.

*Pentru că dolarii nu au fost destui*

## PCUS a delapidat în 40 de ani două treimi din rezervele de aur ale ţării

Potrivit unor documente prezentate la televiziunea rusă, în perioada 1950 - 1991, PCUS ar fi donat partidelor comuniste din alte ţări sume în valoare de o jumătate de miliard de dolari. Dintre acestea, arată documentele, cel italian a fost cel mai bine tratat - lui i-au fost donate 43 milioane dolari şi 2,5 miliarde lire - cel american peste 40 milioane dolari, PC francez - 33 milioane şi PC finlandez - 30 milioane.

Aceste dezvăluiri, făcute pentru prima dată în Rusia, fac parte din ancheta procuraturii privind "dispariţia aurului PCUS". În ultimii ani, a afirmat televiziunea moscovită, citată de AFP, liderii noştri au delapidat două treimi din rezervele de aur ale ţării şi au folosit aproape 500 milioane dolari din bugetul statului pentru a ajuta partidele comuniste.

*În timp ce populaţia civilă moare de foame*

## Facţiunile somaleze au ratat aprobarea unui guvern federal

Joi, facţiunile rivale somaleze au eşuat în semnarea unui acord cu privire la un nou sistem de guvernare de tip federal, a afirmat Farouk Mawalawi, purtătorul de cuvînt al Naţiunilor Unite în Somalia, citat de Reuter. El a precizat că doar 15 facţiuni au fost de acord cu liniile generale ale primei forme de guvernămînt în Somalia din ultimii doi ani, planul propus prevăzînd constituirea unei administraţii centrale de tranziţie, care să cuprindă reprezentanţi ai celor 18 regiuni autonome. Eşecul planului a fost determinat de faptul că restul de trei facţiuni au refuzat să semneze pactul, considerînd că el conferă prea multă putere Consiliului Conducător de Tranziţie. (**Mediafax**)


S.C. PECO IAŞI S.A.

**scoate la licitaţie**

oferta de achiziţionare a

**600 m.c. balast 0-71 mm**

punct lucru RĂDUCĂNENI.

Doritorii vor putea depune ofertele în plic pe data de 12.04.1993, ora 10, la sediul unităţii, Str. Zugravi nr. 24.

Informaţii suplimentare - Serviciul T.I.M.E., tel. 142780 int. 20



TEHNO-COM-TUR

Iaşi - Şos. Naţională nr. 198, bl. B

Podu Roş (în spate la alimentara Mercur)

Comercializează:

MĂRFURI ALIMENTARE

pîine caldă • măsline

• făină albă • orez

cafea • cacao • ciocolată

bomboane • ţigări • zahăr

Zilnic 9-17; luni închis

CELE MAI MICI PREŢURI


*BURSA ROMÂNĂ DE MĂRFURI*

*(Piaţa Presei Libere 1, tel. 6172231, fax. 3122167)*

**PROGRAMUL TRANZACŢIILOR din ziua de marţi, 30 martie 1993, ora 11.00**

| | Cantitate | Adaos com. |
|---|---|---|
| RING 21 poz.1 Fir PNA 100%, Nm 32/1, alb | 6 tone | 0% |
| poz.2 Fir PNA 100%, Nm 32/1, alb | 4 tone | |
| poz.3 Fir PNA 100%, Nm 36/1, alb | 10 tone | |
| RING 22 poz.1 Azbest brut, fibră albastră lungă, ambalat în saci, pe paleţi de 1,20 tone net/1,23 tone brut | 237,6 tone | 0% |
| RING 23 poz.1 Fier vechi nepregătit | 300 tone | 0% |
| RING 24 poz.1 Oţel beton Is OB37, diam. 8-12 mm | 200 tone | 10% |
| poz.2 Tablă inox W1. 454, dm, 0,1x1000x2000 mm | 34007 kg | 0% |
| RING 31 poz.1 Conservă Sprot afumat, în ulei, 160 gr. netto, 71 buc./bax | 95.000 buc. | 0% |
| RING 32 poz.1 Orz, cf. STAS 609/67 | 300 tone | |
| poz.2 Orzoaică, cf. STAS 888/67 | 200 tone | - |
| RING 33 poz.1 Folie din poliester; FOLAREX-MX, pentru copiere desen pe imprimantă laser şi Plotter, mat-transparentă, stabilizată la temperatură A4 | 9.000 coli | 0% |
| poz.2 Hîrtie fotocopiat tip Marathon, dim. 216x279 mm, amb. în cutii cu 10 topuri a 500 coli | 2.000 topuri | 0% |
| poz.3 Caiete studenţeşti, 48 coli, matematică şi dictando | 40.000 buc. | 0% |
| RING 34 poz.1 Set anvelope - anvelope 1100 R20 D 516 - camere aer 1100 R20 - benzi jantă 10-11-12 | 100 seturi | 0% |
| RING 35 poz.1 Dopuri din plută naturală 32x22 mm, ambalate în saci a cîte 2.500 buc./sac | 500.000 buc. | 0% |
| poz.2 Capace metalice cu plută pentru sticle | 3.000.000 buc. | 0% |
| RING 36 poz.1 Stofă mobilă "Parma", lăţime 1,60 metri, min. 500ml/lot, loturi unisortimentale sau asortate | 1.000 ml | 0% |
| poz.2 Stofă mobilă "Calatis", lăţime 1,60 m, min. 500 ml/lot, loturi unisortimentale sau asortate | 1.000 ml | 0% |
| poz.3 Stofă mobilă "Leonard", lăţime 1,60 m, min. 500 ml/lot, loturi unisortimentale sau asortate | 1.000 ml | 0% |
| poz.4 Stofă mobilă "Ştefan", lăţime 1,60 m, min. 500 ml/lot, loturi unisortimentale sau asortate | 1.000 ml | 0% |
| poz.5 Stofă mobilă "Montana", lăţime 1,60 m, min. 500 ml/lot, loturi unisortimentale sau asortate | 1.000 ml | 0% |
| poz.6 Stofă mobilă "Adriatica", lăţime 1,60 m, min. 500 ml/lot, loturi unisortimentale sau asortate | 1.000 ml | 0% |
| RING 37 poz.1 Saci de cînepă 50/100 pentru mărit, cf. STAS 6023/86, amb. în baloţi a cîte 100 buc. | 20.000 buc. | 0% |
| poz.2 Saci de cînepă 50/100 pentru cereale, cf. STAS 6023/86, amb. în baloţi a cîte 100 buc. | 20.000 buc. | 0% |
| poz.3 Saci de cînepă 70/110 pentru mărit, cf. STAS 6023/86, amb. în baloţi a cîte 100 buc. | 20.000 buc. | 0% |
| RING 38 poz.1 Blocuri ceramice cu goluri verticale (GV) 290x240x138 mm | 5.000 buc. | 0% |
| poz.2 Blocuri ceramice cu goluri verticale (GV) 365x180x138 mm | 10.000 buc. | 0% |
| poz.3 Fişii ceramice (FC) 400x350x75 mm | 5.000 buc. | 0% |
| poz.4 Ţiglă jgheab 390x220x11 mm | 10.000 buc. | 0% |
| poz.5 Suport reglabil, Lmin=1657 mm, Lmax=2923 mm, utilizat în construcţii pentru susţinerea şi reglarea planşeelor | 16.500 buc. | 0% |
| RING 39 poz.1 Butoaie din tablă decapată de 220 litri, cu buşon de plastic, cf. STAS 7683/88 | 400 buc. | 0% |
| RING 40 poz.1 Demarori MDP-178, 15KW, capacitate baterie 360Ah | 56 buc. | 0% |
| poz.2 Motor electric MCNF-200, C.C. cu lame şi colector, 17KV, 1.000 rot/min., 380V, 50Hz | 6 buc. | 0% |
| poz.3 Grup electric medie frecvenţă GEFAV 56/8000 - 380V, 3.000 rot/min., 8000Hz | 2 buc. | 0% |
| poz.4 Grup electric medie frecvenţă GEFAV 300/8000 - 6KV, 3.000 rot/min., 8000Hz | 2 buc. | 0% |
| poz.5 Grup electrogen 70KVA GEB-ST, tens. între faze 400V, motor termic D-120 | 2 buc. | 0% |
| RING 41 poz.1 TV color "Megavision", diag. 51cm., Pal/Secam, 69 canale, 220/240V, 50/60Hz, putere 4W, Germania | 1.000 buc. | 0% |
| poz.2 Televizor color "Nei", diagonala 51 cm | 500 buc. | 0% |
| **MĂRFURI ÎN PREOFERTARE** | | |
| **Se oferă spre vînzare cu livrare imediată:** | | |
| poz.1 - Panouri de împrejmuire, dimensiuni 2000x1500 mm, executate din lemn de răşinoase negeluite | 3000 buc. | |
| poz.2 - Maşină de echilibrat roţi auto | 1 buc. | |
| poz.3 - Maşini şi aparate pneumatice (Granulatoare diam. 600-1250; Ciocane perforatoare P58; Perforatoare rotative; Ciocane abataj; Maşini de găurit MG60-MG320; Maşini de înşurubat; Polizoare; Ciocane de dăltuit; Demaroare; Motoare MP40) | | |
| poz.4 - Set: dulap distribuitor tip DB 250A şi tip DB250B (0,4 KV, 250KVA) pentru alimentare consumatori individuali şi iluminat stradal | 1.700 seturi | |

## ULTIMUL VAGON POȘTAL

### Prestidigitatorii de la ALBA NEAGRA sînt angajați controlori la tramvai

Am asistat la o scenă penibilă în tramvai - două femei de la țară sosite cu trenul la Iași au cumpărat bilet de tramvai și s-au urcat în tramvaiul 2 la stația Gară. Una dintre ele a compostat biletul la compostorul de lîngă scaunul unde s-a așezat.

Odată cu ele s-au urcat 4-5 tineri cu ecusoane de controlori și au cerut biletele la control. Țărança i-a dat biletul pe care îl compostase la ambele capete și pe care îl avea în mînă.

A urmat următorul dialog:

-Unde ai compostat biletul?

-Aici, la aparatul acesta!

-Un alt "controlor" s-a repezit cu o hîrtie albă tăiată ca un bilet, și a compostat și el, arătînd femeii că biletul ei are alte găuri decît cele de pe biletul hîrtie al "controlorului".

Zadarnice au fost protestele femeilor și ale citorva martori că ea a compostat la acel aparat un bilet la ambele capete. "controlorii" au început a le acuza că țăranul are bani, vînd laptele cu 200 lei litrul s.a.

În realitate, "controlorul si-a ales victima și i-a schimbat biletul ei cu un altul vechi ce-l avea pregătit. Și ce a urmat nu mai știu, că am coborît la Podu de Piatră - dar bănuiesc că acești controlori au căzut la "pace" cu țăranciile și le-au luat cîteva sute de lei.

Iată ce controlori angajează RATC Iași.

Oare nu mai sînt în Iași oameni serioși, cinstiți, care să fie angajați și puși în funcții de acestea unde se joacă seriozitatea și cinstea unei întreprinderi? Acești "controlori" care fumează "Marlboro" sau "Assos" de 400 lei pachetul, cu antecedente dubioase, nu v-a salva RATC-ul care tot scumpește tariful de călătorie în loc să urmărească circulația tramvaielor care stau la cap de linie nejustificat, se dau defecte, se retrag la depou, iar călătorii așteaptă între 30-40 de minute un tramvai.

Ceva este putred la RATC. Pe cînd eliminarea putregaiului?

**Vasile IORDACHE**

## Așteptăm instalarea telefonului de 14 ani

În strada Dreptății nr. 26 blocul T5, deși locatarii au depus cereri de instalare a unor posturi telefonice de acum 14 ani, pînă în prezent acestea nu au fost montate. Bitica Mihai a depus cererea la data de 29.06.1979, Vieru Constantin - 6.10.1079, Tiplic Aurel - 21.11.1979, Mihu Emil - 17.12.1979, Nicolau Vasile - 24.05.1980, Petrache Ioan - 19.3.1981, Toma Vasile - 29.7.1985. Dl. Vieru Constantin susține că în blocurile vecine sînt montate posturi telefonice, precum și faptul că blocul T5, în care locuiește, are făcută deja legătura cu centrala telefonică a cartierului Dacia. Mii de cetățeni ai orașului Iași au depus cereri de montare a unor posturi telefonice așteptînd răbdători apariția angajaților de la ROMTELECOM. Dacă în secolul revoluției tehnico-științifice nu s-a dat curs acestor cereri, sperăm că în secolul informației ele să fie rezolvate. Nu mai sînt decît 7 ani! (D. Betegan)

**Nota redacției:** La această problemă, conducerea ROMTELECOM ne-a trimis prompt următorul răspuns:

Urmare a sesizării d-lui Bițică N. Mihai din strada Dreptății nr.26, bloc T5, etaj 3, ap.13, care reclamă că deși are cerere din 1979 nu este posesor de post telefonic, facem următoarele referiri:

- dl. Bițică are cererea cea mai veche din bloc, urmată de patru cereri tot din 1979, patru cereri din 1980, cîte o cerere din 1981, 1984, 1985, 1986 și trei cereri din 1990.

Menționăm că blocul este racordat, dar numărul de perechi afectate nu corespunde cu numărul de apartamente, fapt ce a determinat rezolvarea primelor 5 cereri, celelalte rămînînd în evidența noastră și avîndu-le în vedere, ca odată cu dezvoltarea rețelei vor fi soluționate.

Facem precizarea că unitatea noastră ține în evidență toate cererile depuse de solicitatori la adresa unde au locuit, dar dacă acestia și-au schimbat domiciliul și numai la cererea solicitanților facem modificarea adresei. Acest lucru nu este un impediment în rezolvarea cererilor deoarece atunci cînd sînt îndeplinite cumulativ cele două condiții (circuit și număr de apel) facem înștiințare de plată, iar cei ce nu se prezintă în termen sînt scoși din evidență, pozițiile fiind atribuite următorului solicitator în ordinea venirii.

**Director Al. GAGEA**

# Mai dă și poșta o mînă de ajutor!

Problema pensionarilor n-a fost niciodată prea roză la noi întotdeauna cei mai sacrificați au fost tocmai bătrînii, adică cei cărora li se adresează cele mai calde urări, ei fiind viitorul urmașilor. Dacă răsfoim presa din tre cele două războaie, găsim la 15 septembrie 1931 un reportaj despre "Situația tragică a pensionarilor și funcționarilor" în care se arată că pensionarii și preoții n-au primit drepturile din luna martie, învățătorii din iunie, profesorii din luna iulie. S-a organizat o demonstrație a pensionarilor pe străzile Iașului pînă la prefectul de județ, I. Axinte (la Palatul domnesc). O delegație de pensionari a plecat la București, în audiență la Rege. Și ca să înțelegem că guvernul Iorga n-a rezolvat nimic, găsim o intervenție a pensionarilor la Mihail Sadoveanu, care era președintele Senatului. Iar la data de 27 martie 1932 găsim un material alarmant. "Învățătorii Iașului n-au primit salariul de 6 luni". În reportaj se arată că mii de învățători au manifestat pe strada Ștefan cel Mare avîndu-i în frunte pe Gh. Chiriițescu, C. Platon, I. Dodan, Dimitriu, Bogdan, Florea. O delegație s-a prezentat la avocat I. Axinte, prefectul județului. Un alt material se ocupă de situația jalnică a pensionarilor care își sconteză pensiile la diferite bănci particulare și au ajuns să dormă în săli de așteptare ale Administrației Financiare. Se dă și cazul unui pensionar bolnav, care a murit în fața ghișeului. Dar din acel material de acum 60 de ani vreau să mă opresc asupra unui amănunt: "Directorul Administrației Financiare declară că a decis suspendarea rebasolului duminical în unitatea sa. Cum vine acreditorul, cum tacem plățile, chiar dacă-i sărbătoare, declară dl. Florescu". Cu alte cuvinte, fiscul înțelege să fie alături de bietii pensionari, ajutîndu-i în disperarea lor. Simțeau și ei că au pe cineva alături și asta e mare lucru. Iată de ce solicităm măcar asemenea bunăvoință acum, deoarece niciodată clasa pensionarilor n-a fost atît de... astrucată! Astfel, cine a trăit anii 1931-32 evocați de mine mai sus își aduce aminte că era criză de numerar, dar România era țară agricolă și mîncarea nu era o problemă. Era pîine pe toate drumurile, așa încît existența în componentele ei primordiale era asigurată.

Satele gemeau de produse, nu aveau cui vinde. Situația, deci, era inversă față de cea de azi, cînd facem eforturi spre a importa pîine. De acea, situația pensionarilor la nivel 1993 este mult mai jalnică și condamnăm politica organelor noastre poștale de a se asocia la politica de temporizare a guvernului. Aceasta este lozinca zilei: temporizarea. Guvernul duce tratative luni, marți, miercuri, apoi le suspendă, le reia în altă formă și nu le rezolvă, nici laie, nici bălaie, le întoarce pe altă parte și discută, doar de asta a fost numit un ministru anume pentru tratative cu sindicatele. Dl. Văcăroiu cunoaște bine lecția, nu zicem nu, ci poftim la tratative. Sindicatele se dau de ceasul morții, muncitorii ies pe stradă, guvernul, calm, e dispus la dialog. Zi ceva dacă poți! Dl. Văcăroiu vine cu cifre comparative: cu cît crește inflația și, prin opoziție, cu cît crește indexarea ca măsură de protecție. Numai că aici intervine mecanismul subtil al temporizării - un fel de surdină pentru tervoarea publică. De pildă, se tratează indexarea pe trimestrul I 1993 și, după ședințe și iar ședințe se ajunge la înțelegere atîta la sută, iar acest index e aprobat pe 25 martie, așa că nu mai poate fi achitat atunci cînd se face plata pensiilor ci va fi adăugat în talonul din luna aprilie, adică retroactiv. E normal să fie așa, calculatoarele de asta sînt aparate moderne să lucreze pentru autoritatea centrală. Or, din acest aranjament, cel păgubit este tot pensionarul. După ce că la fiecare indexare rata de protecție e tot mai mică, inflația face ca fiecare zi de întîrziere să conteze. Or, a calcula indexarea pe trei luni și a o plăti după, înseamnă deja o micșorare. Și dacă, la acest mecanism temporizanți se mai alătură și alți factori, situația nenorocitului de pensionar e scrisă ca pe zidul Babilonului.

Iată de ce am zis că tot operația asta de amînare dă și Poșta o mînă de ajutor. Sîmbăta, poștașul ajunează, e dreptul lui, deci pensionarul planificat pentru ziua respectivă așteaptă în zadar. Mai înainte, era bunul obicei de a achita sîmbăta și pensiile planificate duminica. Acum, de cînd cu week-end-ul, a căzut: Luneа, poșta nu face plăți, nu știu de ce, probabil o fi după... Cert e că pensionarul primește abia marți drepturile de sîmbătă și suportă pe nedrept saltul prețurilor de 4 zile! Asta ca să învețe economia de plată și să dea la rebut vechiul proverb românesc: "nu lăsa pe mîine ce poți face azi".

**Aurel LEON**

cafeaua de duminică

# Prohodul librăriilor ieșene

Ascultînd emisiunea "Ancheta radio" a postului de radio Iași, realizată de scriitorul și omul de radio dl. Boris Crăciun avînd ca temă "situația librăriilor ieșene", am fost pus în situația de a asculta prohodul librăriilor ieșene făcut de conducerea SEDCOM LIBRIS Iași, reprezentată prin vocile domnilor Apostol - director și Mihai Piu - contabil șef.

Întrebat de realizatorul emisiunii care a fost motivul care a stat la baza închirierii spațiilor din librării "fraților noștri arabi", dl. director Apostol Gheorghe a răspuns că librăriile în această perioadă post-decembristă trec printr-o situație critică. Lumea nu mai intră în librării, nu mai vrea să citească. Curioasă mi se pare această constatare a d-lui director. Probabil că d-lui a ajuns la această concluzie apelînd la sondajul IRSOP sau poate la PIAP (a se citi PIU-APOSTOL).

Acest din urmă sondaj cred că l-a determinat pe dl. director să colonizeze librăriile ieșene. Dar chiar și după acest "științific" sondaj îmi permit să-i întreb pe dl. director dacă în orașul nostru, care este un mare centru universitar și școlar, studenții și elevii chiar nu mai au nevoie de carte și de rechizite?

Domnule director, dar farmaciile de ce nu au fost transformate în boutiquri? Este atît de multă lume bolnavă în Iași încît toată ziua dă buzna în farmacii? Eu zic că avem în Iași mai multă lume "bolnavă" de carte, care are mai multă nevoie de librării decît de farmacii. D-le director, cartea este un medicament pentru cei "bolnavi" de cultură, și avem obligația morală să dăm acest "medicament" celor ce-l solicită.

Dl. contabil șef vine cu o "gogoriță" care se cheamă "spațiu excedentar". Dumnealui spune că librăriile au spațiu excedentar, și de aceea l-a dat la "prietenii" arabi să-l exploateze cum știu ei. Dar, d-le contabil șef, ați uitat să spuneți ce înțelegeți dumneavoastră prin "spațiu excedentar" într-o librărie. Oare în acele spații excedentare, în loc de carte se vindea bere sau se juca "leapșa" pe furate? Tot la această emisiune am auzit de la dl. contabil șef că veniturile ce le obține de la acești "distinși domni arabi" ajută societatea să-și acopere cheltuielile făcute de librari cu încălzirea, apa, telefonul și multe altele. D-le contabil șef, se știe că librăriile își plătesc singure toate cheltuielile din propriile încasări, inclusiv își asigură și salariile. Probabil că ați auzit și dumneavoastră ca una dintre distinsele șefe de librării întrebată fiind de redactorul emisiunii dacă librăria are vreun avantaj din această închiriere a spus NU!

S-a afirmat în această emisiune de către cei din conducerea SEDCOM LIBRIS că aceste spații au fost închiriate numai pe 1 an de zile de reprezentanții fostului imperiu persan. Dar, domnilor, pe cine vreți dumneavoastră să păcăliți? Cine poate crede că acești "domni" arabi au acceptat să investească sume de ordinul zecilor de mii și chiar milioane numai pentru un an de zile.

D-le director Apostol, v-aș întreba respectuos, nu roșiți în fața memoriei celui care a fost rafinatul OM de cultură ILIE DODEA? (Pe dl. Piu nu îl întreb fiindcă pe atunci dumnealui contabiliza hectolitri de bere). Acest mare OM de cultură și-a pus tot sufletul și blazonul personalității în aceste librării.

A făcut din aceste librării adevărate bijuterii de cultură.

De ce vreți să distrugeți bijuteriile spiritualității ieșene create de regretatul ILIE DODEA?

D-le Apostol, blazonul nu produce, dă strălucire. PĂCAT, MARE PĂCAT de ceea ce faceți.

Uitîndu-mă acum la aceste lăcașuri de carte am imaginea unei căprioare sfîșiate de lupi.

**Ștefan CODREA**

P.S. O, ce veste minunată! Matusalemicul Domn Mihai Piu a fost respațiat (termenul îi aparține) în spațiul (excedentar) de contabil șef pe 1 an de zile. D-le Piu, colegii din generația dvs. au mai mulți ani de cînd activează la ASOCIAȚIA PENSIONARILOR.

## MONITORUL JURIDIC

**Stimați cititori, astăzi veți regăsi la rubrica noastră răspunsurile la scrisorile dumneavoastră.**

**Onofrei Vasile - administrator la Asociația de locatari Ștefan cel Mare nr.3.**

În problema sesizată de dvs. redacției ziarului nostru, vă informăm că repartizarea și calcularea cheltuielilor comune în clădirile cu mai multe apartamente se efectuează în baza Normelor aprobate prin Hotărîrea nr.30/1983 - publicată în Monitorul Oficial partea I nr 7/28 ianuarie 1984 - care sînt în vigoare și în prezent.

Decretul nr 387/1977 prin care s-a aprobat Statutul privind organizarea și funcționarea asociației de locatari publicat în Monitorul Oficial partea I nr.116/16 XI 1977 este în vigoare în baza prevederilor statutului privind organizarea și funcționarea asociațiilor de locatari, adunarea generală a asociației dvs de locatari poate hotărî și asupra cuantumului cheltuielilor de întreținere pentru locatarii ce dețin cîini.

**Manea Constantin - Iași, str. Sergent Grigore Ioan, bloc 450, et.III, ap. 12.**

La scrisoarea d-nei Nedelcu Elena, care ne solicită ca răspunsul să fie comunicat pe numele dvs. vă informăm că pentru soluționarea situației relatate aveți două posibilități - actionarea în judecată a chiriașilor ca urmare a expirării termenului de închiriere; - actionarea în justiție pentru neplata chiriei cu rea credință. În ambele situații puteți solicita evacuarea chiriașilor din imobil.

**Pascariu Al. Vasile - Iași - b. Cantemir nr.1, sc.B, apt.15.**

Ne-am interesat pentru dvs. și în raport de datele indicate în scrisoare, aveți dreptul la întocmirea dosarului în vederea pensionării. Urmează să vă prezentați la Direcția Muncii și Protecției Sociale - Oficiul de Pensii Iași - str. Agata Bârsescu nr.16, cu cartea de muncă completată la zi cu toate datele de către ultima unitate unde ați lucrat, adeverința eliberată de Policlinica CFR Iași - din care rezultă încadrarea dvs. la grupa I de muncă, cu procent de timp total / 80% în cei 23 de ani.

**Dumitriu Eugen - str. Diminetii nr.16, bloc 781, scara C, parter, apt.3.**

La situația relatată de dvs în scrisoare vă facem următoarele precizări. În conformitate cu prevederile HCM 880/1965 - cu modificările ulterioare - privind acordarea de ajutoare materiale în cadrul asigurărilor sociale de stat - art. 24 prevede că "angajații cu contract de muncă pe durată nedeterminată beneficiază de ajutoare în cazul în care la data destacerii contractului de muncă se găsesc în incapacitate temporară de muncă, sau dacă această incapacitate de muncă s-a ivit în interval de 90 de zile de la data desfacerii contractului de muncă".

În cazul dvs fiind bolnav de TBC, propunerea de pensionare se poate face după expirarea concediilor medicale de 1 an acordate în ultimii 2 ani.

Conform prevederilor Decretului Lege nr 70/1990 - art. 23 "persoanele care și-au pierdut total sau parțial capacitatea de muncă datorate tuberculozei, primesc pensie, indiferent de vechimea în muncă". Urmează să vă adresați cu o cerere la care să anexați cartea de muncă și actele medicale eliberate de Spitalul TBC Bîrnova - la Direcția Muncii și Protecției Sociale Oficiul de Pensii Iași, strada Agata Bârsescu nr.16, în vederea introducerii dosarului de pensionare.

**Plugaru Eugenia - Iași, str. Proletari nr.6**

Ne-am interesat pentru dvs. la conducerea biroului Colegiului de Avocați al județului Iași care ne-a confirmat că suma de 5000 lei reținută din suma inițială depusă de dvs., în valoare de 10.000 lei, reprezintă contravaloarea redactării și dactilografierii acțiunii de divort și a consultațiilor acordate de avocatul dvs. pînă la data cînd ați renunțat la introducerea acțiunii de divort.

**Dumitriu Gheorghe, Iași, str. Arges nr.1, bl. 1215, sc.B, et.2, apt.10**

Pentru a putea să vă ajutăm în clarificarea situației dvs vă rugăm a vă prezentați la sediul redacției ziarului "Monitorul" din str. Copou nr.19 Iași - miercuri, 31.III.1993, la orele 16-16.30.

**Notă:** Sperăm ca răspunsurile noastre să vă satisfacă și să vă fie de folos în rezolvarea necazurilor dvs.

**Consilier juridic Mina LOZONSCHI**

cotidian de informații
# monitorul
COMENTARII
PULS PULS PULS PULS

## Domnii directori și "dreptul la replică"

La această rubrică s-au dat numeroase exemple elocvente, referitoare la gazete sau gazetari care confundau spiritul polemic cu înjurătura și reacționau ca atare, adică porneau mașinăria de calomniere în viteză a patra, transformînd un articol care semnala o situație discutabilă într-un act de trădare națională, care dovedea, indiscutabil, faptul că, spre exemplu, ziariștii de la "Monitorul" sînt vînduți forțelor dușmănoase, că slujesc unele interese străine, că scriu ziarul la ordinul "stăpînilor" de peste granițe, tot felul de parascovenii de acest gen, bune de adormit naționaliștii căzuți în mintea copiilor. Asemenea afirmații ridicole au încetat să apară, vădindu-se, pînă la urmă, că bunul simț trebuie să primeze interesele de natură politico-ideologică. Astăzi ne referim la un aspect interesant vizînd receptarea, de către cei în drept, a articolelor din presă. Ne referim la directorii societăților comerciale, cu capital de stat și privat, precum și la directorii regiilor autonome locale, județene sau naționale. Prin excelență, presa are obligația să semnaleze aspecte negative și regretabile din activitatea unor asemenea instituții: nu se respectă programul de livrare a apei calde, tramvaiele nu funcționează după orar, apa rece este oprită nejustificat în cartiere, curentul electric se întrerupe cînd nu te aștepți, un cetățean este pus pe drumuri luni în șir pentru încheierea unui contract de vînzare-cumpărare, iar țăran este nedreptățit prin aplicarea legii fondului funciar, un salariat este dat afară din fabrică pe nedrept, un pensionar așteaptă de un an să i se întocmească dosarul de pensionare, oamenii stau la coadă douăzeci de ore pentru a cumpăra trei litri de lapte, într-o pîine se descoperă șuruburi, ace de cusut și piulițe, funcționarii de stat fac trafic de influență, cutare funcționar primește mită, zeci și sute de necazuri ale oamenilor, pe care ziarele trebuie să le supună atenției celor în drept.

Ce se întîmplă, de cele mai multe ori? De cele mai multe ori, directorii și toți cei răspunzători de rezolvarea cazurilor semnalate de presă consideră că ziarul a săvîrșit un "atac la persoană", că a încercat să arunce cu noroi peste întreg colectivul oamenilor muncii din unitatea pe care dînșii o conduc. Atunci cînd vreun șef de instituție catadicsește să trimită un "drept la replică" ziarului care l-a "criticat", ei bine, respectivul "drept la replică" nu este altceva decît o bolmojeală obraznică și confuză, departe de cazul semnalat inițial, punctat pe ici pe colo cu afirmații calomnioase la adresa semnatarului articolului incriminatoriu sau a ziarului care l-a tipărit. Se scoate din tașcă arsenalul naționalist-populist, se fluturâ de cîteva ori termeni ca "trădători", "vînduți", "sorosiști", "monitoriști" și gata, domniile lor consideră că au răspuns la cazul semnalat în presă. Nu este deloc așa, domnilor! Faptul că transformați în "act politic" și "interese de partid" un articol care semnalează că într-un cartier este spartă o conductă de apă caldă sau că un cetățean a fost dat afară pe nedrept dintr-o întreprindere nu rezolvă fondul chestiunii. Foarte rar s-au primit articole de răspuns referitoare la unele aspecte legate de activitatea unei insitutii publice, pe adresa "Monitorului", care să nu fi conținut subtile insinuări injurioase și calomnioase. Putem afirma că singura instituție din Iași care a răspuns prompt și la obiect la toate semnalele din presă a fost și este ROMTELECOM Iași. Această instituție, de fiecare dată cînd era vizată în vreun articol sau într-o scrisoare a vreunui cetățean, a răspuns limpede și la obiect despre chestiunea în cauză. Un abonat se plîngea că plătește prea mult telefonul, altcineva reclama că de 20 de ani nu i se instalează telefonul, de fiecare dată, la o zi sau două după apariția articolului, de la Romtelecom venea răspunsul. Niciodată conducerea acestei instituții nu a considerat "atac la persoană" și "calomnie" faptul că un locuitor al orașului nostru i se adresa prin intermediul unui ziar. Această practică va trebui să fie acceptată de către toți conducătorii instituțiilor de interes public și de către toți directorii unităților economice. Un articol tipărit într-o gazetă nu urmărește compromiterea vreunui director, ci rezolvarea situației cetățeanului care s-a adresat, în disperare de cauză, ziarului care i-a făcut public necazul. Aici trebuie să se vadă calitatea conducătorilor de unități, să cofirme adică faptul că au fost aleși să reprezintele interesele angajaților și ale cetățenilor, nu interesele vremelnicei Puteri sau ale vreunei Mafii la fel de vremelnice.

**Cornel CRISTOIU**

# Comemorări emoționale și aplauze furtunoase

Vis-à-vis de manifestările actului alipirii din 1918 a Basarabiei la Țara-mamă, ce se vor desfășura în zilele acestea, mi-am amintit de manifestările comemorării actului de Unire de la 1859, ce au avut loc la sfîrșitul lui ianuarie. La Iași, ele au fost inaugurate la Muzeul Unirii, de Societatea "Ginta Latină", condusă de domnul Vlad Bejan.

A fost invocată personalitatea excelentului domnitor Alexandru Ioan Cuza, care s-a sacrificat pentru idealul Unirii. De două sute de ani, acest ideal trăiește în sufletul nostru, dar, de fiecare dată, realizarea lui a fost compromisă. În prezent, după cum afirma preotul Stoleriu, la parastasul de pomenire a eroilor, în Biserica Mitocul Maicilor, "Dumnezeu a coborît în istorie"; astfel, ni se dă, din nou, șansa de a aduce, în sfîrșit, la împlinire multrîvnitul ideal".

Dar în loc să folosim timpul în favoarea actiunilor chibzuite, ne mîncăm, ca și cîinii, unii pe alții. Verdictele oscilează între două teluri de suspectări: de colaboraționism pe cei rămași în țară, și de trădători pe cei plecați. Această învrăjbire, ca de altfel și prostia noastră, e ușor și comod în ultima vreme să le dăm pe seama comunismului, făcînd, pînă la urmă, din acesta, un fel de țap ispășitor.

Bîrfa, vanitatea, falsul orgoliu, ignoranța etc., trebuie să recunoaștem, fac parte din caracterul nostru, fiind destul de bine înrădăcinat în noi. Aceste vicii se manifestă activ cînd la mijloc există un motiv politic. Și invers, dacă bîrfa e dusă pînă la o extremă, motivul declinat de noi, capătă semnificație politică. Astfel, după cum s-a văzut de atîtea ori, pur și simplu nu sîntem în stare să facem politică. De fiecare dată, cînd e vorba de un eveniment hotărîtor pentru destinul nostru, calitățile negative enunțate ne joacă festa.

Dezbinările de ordin politic, drama noastră, afectează, desigur, valorile morale și spirituale, care - cred - mai constituie o unitate și datorită cărora am supraviețuit. Și sper că vom mai supraviețui ca neam. Jignirile și certurile, tot mai agresive, dintre intelectuali și din sînul bisericii, sînt un semn rău. Virusul periculos al politicii oarbe dorește să se strecoare în spirit. Să nu dea Domnul. Atunci, măcelul va fi inevitabil.

De aici și eterna criză de întregire a idealului național. Mă tem că și de data aceasta sîntem pe cale de a trișa momentul istoric, prielnic pentru înfăptuirea unirii.

Era firesc, cu ocazia comemorării, să sosească la Iași și președintele țării, pentru a-și înscrie la activ încă o vizită importantă. Domnul Iliescu a spus: "Faptele înaintașilor noștri au pentru prezent o însemnătate profundă". Vorbe.

În rostirea din Sala Voievozilor, cel mai mult m-au impresionat aplauzele furtunoase, ce aminteau de timpuri nu prea îndepărtate. Sper că auditoriul numeros a aplaudat mai mult eroismul înaintașilor și mai puțin vorbele contemporanilor.

După cuvîntare, o tînără actriță a recitat "Doina".

Președintele Parlamentului (de atunci) din Chișinău, domnul Mosanu, participant și el la ceremonie, a lăcrimat... Oare emoțiile oglindeau bucuria că, precum s-a exprimat domnia sa, "unirea e după un deal" sau, mai degrabă, exprimau îngrijorare că, după cum anunțase presa, cazacii au ajuns la Chișinău?!

Indiferent care au fost motivele emoțiilor, una e cert, că, după cum a afirmat la slujba de pomenire preotul Stoleriu, "în prezent, peste tot, în proporții mari, se agită ideea de libertate, unitate, demnitate, dragoste..., dar oare cine e în stare să se sacrifice în numele acestor idealuri așa precum a făcut-o domnitorul Alexandru Ioan Cuza?!"

O infimă speranță s-a infiltrat în sufletul meu, aflînd că, de curînd, în țară s-a întors sabia excelentului nostru domnitor. Cred că s-a întors în țară, și nu doar la Muzeul din Cotroceni!

Oare ce fapt nou și memorabil ne va oferi recenta manifestare a dramaticei și nesfîrșitei noastre Unirii?!

**Igor ISAC**

**Nota redacției:** În numărul de ieri, în textul semnat de Igor Isac s-au strecurat cîteva regretabile erori de culegere: în loc de "Pavelescu" se va citi "Paleologu"; în loc de "este din sferele tradiționale" se va citi "iese..."; în loc de "sfrofele transcedentale" se va citi "sferele..."; în loc de "să-și exercite sentimentele" se va citi "să-și excite...".

# SPORT SPORT

## Hawaianul Akebono sfidează conservatorismul japonez

*• Cei mai puternici aliați îi sînt americanii*

Sumo este denumirea unuia dintre cele mai vechi sporturi din Japonia, ale cărui origini se pierd în antichitate. Alături de kendo (scrimă cu bastoane), kyndo (tragerea cu arcul) și judo, sumo reprezintă o formă stilizată a vechii culturi fizice japoneze. Concursurile se desfășoară pe podiumuri cu saltele de formă pătrată cu latura de 5 metri, sau circulare. Un concurent este declarat învins cînd cade pe saltea sau o atinge cu mîna ori scoate în afara spațiului de luptă unul sau ambele picioare.

Primul străin care a pătruns în înalta societate a acestui sport ultrajaponez este luptătorul hawaian Akebono (pe numele său adevărat Chad Rowan). Are 23 de ani, 2,03 metri și 212 kg. Recent, s-a căsătorit - țineți-vă bine - cu o tînără și frumoasă "gheișă" în greutate de doar 48 de kg. Akebono este primul străin pe care asociația japoneză l-a declarat "yokozuma" (mare campion). Dar a fost lung drumul pînă aici. Primul nejaponez care ar fi trebuit să fie încoronat yokozuma a fost alt hawaian, Konishiki. Deși acesta (avantajat de greutatea sa de... 261 kg) a învins în mai multe concursuri de prim rang, n-a fost declarat yokozuma de japonezi. Ceea ce l-a determinat pe Konishiki să acuze asociația de sumo de rasism. În SUA, mai ales, el și-a găsit mulți susținători care au refuzat să mai participe la tradiționalele concursuri de la Tokio și Yokohama. Puțin speriați de această reacție, japonezii au dat un pas înapoi și au anunțat că va fi declarat yokozuma cel care va obține trei victorii consecutive în turneul de anul nou. Din păcate, norocul nu l-a surîs lui Konishiki, el fiind învins în meciul decisiv de compatriotul său Akebono. Deși încă foarte refractar la internaționalizarea acestui sport, legat organic de cultura și civilizația lor, japonezii nu au avut ce face și l-au declarat pe Akebono cel de-al 64-lea mare campion din istorie. Iar Toshitaka Takahashi, președintele asociației de sumo, a recunoscut că "într-un moment în care Japonia nu mai are nici un mare luptător, este o datorie de onoare să recunoaștem superioritatea hawaienilor în acest domeniu". Ca să nu fie însă totul perfect, la ceremonia festivă imnul hawaian a fost înlocuit "din greșeală" cu cel japonez!

**Ion C.Teodor**

*Fax de la Paris*

## Parisul la ora gimnasticii

Parisul a trăit săptămîna trecută cîteva momente sportive de rară intensitate. A fost mai întîi noaptea victoriei zdrobitoare a P.S.G.-ului împotriva Real-ului, la capătul unui meci de care reporterul își va aminti întotdeauna. Apoi triumful rugbyștilor în Turneul celor 5 Națiuni, o victorie apreciată ca atare, deși oarecum lipsită de glorie. În sfîrșit, Parisul a salutat și performanța fără precedent a handbaliștilor, ajunși pe treapta secundă a ierarhiei mondiale (în timp ce eu mă întrebam încă dacă este posibil ca o echipă națională a României să piardă un meci după ce a condus cu 6 goluri diferență, cu doar 7 minute înainte de final!). Între timp, însă, viața a reintrat în normal, iar capitala Franței găzduiește timp de 3 zile o întrecere într-un sport în care pasiunile nu mai ating punctul de fierbere al fotbalului. La Bercy începe gimnastica! Campionatele internaționale de gimnastică ritmică și sportivă ale Franței, aflate la a 5-a ediție, reunesc elita gimnasticii mondiale. Chiar dacă sportivul bielorus Vitali Scerbo (6 medalii de aur la J.O. de la Barcelona) a preferat să pregătească în liniște în Germania apropiatele Campionate Mondiale de la Birmingham (12-18 aprilie). Chiar dacă campioana mondială en-titre la gimnastică ritmică, rusoaica Oksana Kostina a decedat în ziua de 11 februarie într-un accident de circulație.

Atenția specialiștilor se îndreaptă în primul rînd spre cea care este considerată actuala regină a gimnasticii feminine mondiale, Svetlana Boginskaia. Dar cred că la mijloc nu este decît o exagerare venită din cunoscuta dorință a francezilor de a descoperi în orice sport un super-om. Pentru că la Barcelona Boginskaia nu a urcat decît o singură dată pe cea mai înaltă treaptă a podiumului și atunci în întrecerea pe echipe. Pînă una-alta, Boginskaia este singura dintre participante care va încasa pentru simpla participare la concurs circa 6.500 de dolari. Și la gimnastica ritmică, specialiștii francezi se grăbesc să ne prezinte o super-favorită în persoana bulgăroaicei Maria Petrova. Și pentru că am amintit de bani, cred că o să vi se pară interesant să aflați care sînt premiile concursului de la Bercy. Locul I - 20.000 franci, II - 12.000 franci, III - 10.000 franci, IV - 8.000 franci, V - 6.000 franci, VI - 4.000 franci și asta pentru fiecare din cele 14 finale programate, ceea ce va conduce la un cuantum total al premiilor de 900 000 franci. Dar valoarea totală a cheltuielilor pe care le vor suporta organizatorii se ridică la peste 7 milioane de franci. Sponsorul principal, France Telecom, va investi 40% din această sumă, o operație riscantă, dar toată lumea pare convinsă că investiția va fi amortizată.

Voi fi, desigur, în tribună la Bercy. Dar am să-mi fac timp într-o seară să caut sala Ile-des-Vents. Știți de ce? Pentru că în 1974, cu un an înaintea C.E. de la Skien (Norvegia), această sală a fost martora la prima confruntare între Ludmila Turișceva și Nadia Comăneci, o confruntare care a anunțat dominația totală a românci în anii următori. Nu trebuie să fii specialist în gimnastică pentru a ști că, dacă Ceaslavska, Korbut, Turișceva sau Boginskaia pot fi considerate vedetele unei anumite perioade, Nadia și nimeni altcineva rămîne regina întregii istorii a gimnasticii feminine. Regina în adevăratul sens al cuvîntului!

**Eugen FLORESCU**

## Lucescu și Sabău nu vor pleca de la Brescia

Giovanni Galeone, antrenorul formației italiene de primă ligă Pescara (1-2 cu Genoa pe teren propriu în ultima etapă), a fost destituit din funcție în urma slabelor rezultate ale echipei. De fapt, dacă ar fi să ne luăm după ce scriu ziarele italiene de sport în ultima perioadă, se pare că, la sfîrșitul acestui sezon, o mare parte din antrenorii echipelor din seria A a campionatului italian vor trebui să-și facă bagajele și să-și caute loc de muncă la alte cluburi. Deocamdată sînt siguri că vor rămîne la echipele lor și în campionatul viitor doar Fabbio Capello (Milan), Emiliano Mondinico (Torino), Sven Goran Eriksson (Sampdoria), Osvaldo Bagnoli (Inter), Giovanni Trapattoni (Juventus) și Mircea Lucescu (Brescia). La fel de sigure sînt plecările lui Boșkov de la Roma (se pare la Napoli) și a lui Maifredi de la Genoa. O situație foarte delicată o are Aldo Agroppi la Fiorentina, el putînd fi sigur de concediere dacă nu-și va salva echipa de la retrogradare.

În ceea ce-i privește pe românii noștri, Gino Corioni, președintele Bresciei, o spune foarte clar: "chiar dacă Brescia nu va putea evita retrogradarea, Lucescu și Sabău nu vor pleca de la noi. În schimb, în condițiile în care din sezonul viitor vom evolua în B, cred că vom fi nevoiți să renunțăm la serviciile lui Hagi și Mateuț pe motive financiare. Situația lui Răducioiu este încă incertă, dar ne-a impresionat deosebitul progres făcut în ultimele luni".

**I.C.T.**

*Box*

## Campionatele naționale de juniori

*CSS Unirea și Voința au dominat etapa județeană*

Joi și vineri, la Sala Grădinari s-a disputat etapa județeană a Campionatului național de box pentru juniori I și II. În urma unor partide viu disputate au fost stabiliți campionii județului care vor participa în perioada 9-13 aprilie la Bacău la etapa zonală. Iată cîștigătorii: Juniori I, 45 kg - D.Dorofte (Nicolina); 48 kg - C.Băcăuanu (CSM); 51 kg - V.Calin (CSS Unirea); 54 kg - M.Onofrei (Voința); 57 kg - V.Oarză (Nicolina); 60 kg - C.Hulughiuc (Unirea); 63,5 kg - P.Albert (Unirea); 67 kg - D.Papafir (Unirea); 71 kg - D.Ganea (Voința); 81 kg - Ș.Marghiroc (Unirea); +91 kg - A.Tarița (Fortus).

Juniori II: 45 kg. S.Doboș (Unirea); 48 kg - C.Velea (CFR); 51 kg - C.Ciotoroschi (Voința); 54 kg - F.Alexandru (CFR); 57 kg - M.Culicov (Fortus); 60 kg - B.Scrab (Voința) 63,5 kg - I.Halaghia (Voința); 67 kg - R.Dobreanu (Voința); 75 kg - V.Soroceanu (Fortus).

În finalul galei, președintele Comisiei județene de box, dl. Mitică Ungureanu, a oferit premii cîștigătorilor.

**Leonard CĂNĂNĂU**

## Week-end-ul microbistului

### FOTBAL

Sîmbătă, 27 martie, stadion Copou, ora 11.00: Politehnica Iași - F.C. Argeș Pitești (Divizia A).

### HANDBAL

Duminică, 28 martie, stadion Constructorul, ora 11.00: Constructorul Iași - Meconerg Onești (divizia B).

*În orașul celor șapte coline*

## Un președinte de club arestat

Să nu credeți că este vorba de orașul Iași, ci de un alt oraș mult mai celebru, așezat tot pe șapte coline. O știre Mediafax ne informează că președintele clubului de fotbal AS Roma, Giuseppe Ciarrapico, a fost trimis în judecată pentru corupție. El se află la închisoarea "Regina Coelli" din Roma unde așteaptă verdictul. Conform celor afirmate de secretarul federației italiene de fotbal, Giorgio Zappacosta, clubul roman are un deficit de aproximativ 70 miliarde de lire și este de dorit "să-și pună ordine în afaceri pînă la sfîrșitul lunii". În zbuciumata Italie începe să se facă ordine și în fotbal. La noi...

**GIN**

Automobilism, Formula 1

## Acasa la Senna

Miine, 28 martie, pe autodromul Jose Carlos Pace, de lîngă Sao Paolo, Ayrton Senna va încerca să demonstreze că hotărîrea sa de a participa și anul acesta la întrecerile de Formula 1 nu a fost una grești, el și echipa McLarren avînd forța de a reveni în prim-planul competiției, scopul declarat al brazilianului.

Istoria Marelui Premiu al Braziliei începe cu anul 1972, cînd aici s-a ținut o întrecere cîștigată de argentinianul Carlos Reuteman, întrecere care însă nu a figurat în calendarul internațional. Din 1978, circuitul a fost schimbat la Rio de Janeiro, care, cu excepția anilor 1979-1980, a fost gazda tuturor concursurilor pînă în 1989. Din anul următor, locul a fost schimbat din nou la Sao Paolo, pe actualul circuit, cunoscut și sub numele de Interlagos.

Anul trecut, cursa a fost cîștigată de englezul Nigel Mansell (care anul acesta a și cîștigat o cursă în Indy-Carl), dar cel mai rapid pe un tur de circuit a fost Riccardo Patrese, cu o viteză de 195,874 km/h. Dar dacă ne gîndim că la Hockenheim viteza medie pe un tur de circuit este de 263,434 km/h, rezultă că circuitul se încadrează în categoria celor lente. (Cineva scria că pista de la Kyalami este cea mai rapidă. Trebuie să-l contrazic: cu o medie pe tur de sub 200 km/h, mai precis 198 km/h, ea se situează tot în categoria celor lente.) Senna consideră circuitul dificil pentru cutia de viteze și transmisie, dar "îți oferă cîteva locuri bune unde poți depăși".

La începutul sezonului am făcut greșeala de a-l plasa pe Alain Prost pe ultimul loc pe lista favoriților, fapt infirmat de victoria sa din prima etapă de la Kyalami. Avînd în vedere cele 6 victorii ale francezului în Brazilia, misiunea lui Senna (care nu a cîștigat decît o singură dată în fața propriilor suporteri în 1991!), mi se pare cel puțin dificilă.

**Victor GRĂDINARIU**

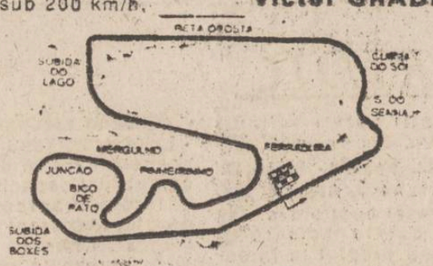


*chenar pentru cititoare*

## Doriți un copil armonios dezvoltat? (5)

În general, nu trebuie să impuneți copilului nici ce să mănînce și nici ce sporturi să practice. În schimb, trebuie să îi propuneți și să insistați asupra unui program alimentar sănătos, pe care să îl abandonați numai dacă întîmpinați o prea mare rezistență din partea lui. Este foarte important ca la vîrste mici copiii să beneficieze de o alimentație cît mai naturală, pe bază de cruditați și fierturi, fără condimente, sosuri grele, sare sau prăjeli, în acest fel gustul lor pentru mîncare putînd fi educat astfel încît să rămînă pentru toată viața cu aceste principii alimentare, altele decît cele pe care le aveți dumneavoastră - care cu greu vă mai puteți despărți de afumături, prăjeli, sare și tot felul de picanterii care numai bine nu vă fac. Apoi, copilul nu trebuie forțat să învețe, de exemplu: să meargă pe bicicletă dacă acest lucru nu îl atrage sau să îi interziceți să intre în apă ca să învețe să înoate, dacă el își dorește asta foarte mult. Ceea ce este bine să faceți este ca, începînd de la o vîrstă foarte mică, să îi propuneți sporturile cele mai diferite, să îl înscrieți în grupe de tenis, de atletism, de balet, de patinaj, de volei etc., să îi propuneți să danseze, să deseneze și să cînte, pentru ca el - pe parcurs - să poată alege acele activități care i se potrivesc cel mai bine, fie că o să le continue la maturitate sau nu. Spun asta pentru că am auzit mulți tineri plîngîndu-se că nu știu să înoate, să cînte la un instrument sau să facă cine știe ce lucru din cauza părinților, care nu le-au deschis ochii la o vîrstă adecvată. Trebuie să țineți cont că, odată școala începută, copilul se va înscrie într-un program obișnuit și nu va mai avea timp pentru niște activități suplimentare care, altfel, ar putea să îl dezvolte mult mai frumos, atît fizic, cît și intelectual. Dar, să spunem, pînă la vîrsta gimnaziului și a liceului încă mai aveți timp să vă îndrumați copilul spre un sport sau altul, să îi faceți un minim de educație artistică și să îl învățați una sau două limbi străine, lucruri pentru care școala nu acordă prea multă preocupare de obicei.

**MARK**

## Una din cele mai bogate femei din America a fost arestată pentru evaziune fiscală

Regina industriei hoteliere din New York, miliardara Leona Helmsley, în vîrstă de 72 de ani, a fost condamnată la o pedeapsă privativă de libertate pe o durată de 4 ani, pe care o va executa în regim strict, adică în penitenciar. Motivul principal al condamnării este frauda fiscală.

Căsătorită cu Harry Helmsley, în vîrstă de 82 de ani (el nu a putut fi inculpat din motive de sănătate), această femeie posedă una dintre cele mai mari averi din Statele Unite. Inculparea a avut loc în 1989. Procesul "reginei scorpiilor" (așa a fost poreclită Leona Helmsley de către ziariști) a reușit să creeze o imagine extrem de întunecată despre această femeie. Toți martorii au prezentat-o pe fosta lor patroană ca fiind un personaj arogant, fără principii și corupt. Aceasta trecea majoritatea cheltuielilor personale pe notele de decont în gestiunea hotelurilor sale, dintre care cel mai afectat pare a fi celebrul Windsor. Suma totală se ridică la 1 milion 115.000 dolari. Ca o încununare a carierei sale antisociale, ea a declarat că "doar persoanele nesemnificative, de condiție modestă își plătesc impozitele". Datoriile ei față de I.R.S. (fiscul american) se cifrează la peste 20 milioane de dolari. Ironia soartei face ca pedeapsa ei să devină efectivă la mijlocul lunii aprilie, perioadă în care fiecare cetățean american trebuie să facă declarația de impozitare pe venituri!

**G.P.**

S.C. Globus-ex S.R.L.
vă oferă:
- Video: "Goldstar", "Panasonic", "Orion", JVC
- T.V. color JVC
- Frigidere 240: "Fjord"
- Radioreceptoare "THAKRAL"

Șos. Nicolina 44, tel 125983
Bd. Al. cel Bun 19, tel 153344

FREE BIBLE COURSE BY MAIL
For your FREE course please sent your name and address (clearly written) to:
WORLD BIBLE SCHOOL
Dept. H13, P.O.-Box 9346, Austin, TX 78766 USA

## PROGRAMUL TELEVIZIUNII ROMÂNE

*în perioada 27 martie - 2 aprilie 1993*

### Sîmbătă, 27 martie

**TVR 1** -9.00 Bună dimineața de la Cluj Napoca • 10.00 Actualități • 10.10 Tip-top, Mini-top • 11.00 Film serial pentru copii "Aventurile lui Black Beauty" • 11.30 Tradiții • 12.00 Alfa și Omega • 13.00 Ora de muzică • 14.00 Ora 25. Tranzit TV. 14.00 Știri, Desene animate • 16.00 Film serial "Povestiri cu final neașteptat" • 16.30 Basarabia - istorie și destin • 19.15 Teleenciclopedia • 20.00 Actualități • 21.10 Caracatița (1990) • 23.30 Film serial "Ellis Island" • 1.00 Film serial "Midnight Caller" • 2.00 Închiderea programului.

**TVR 2** -15.00 Recomandări din program • 16.00 TVE Internacional • 16.00 Film artistic "O afacere încurcată" (Franța) • 18.10 Microrecital Salvatore Adamo • 18.30 Box: aspecte de la Gala finală a turneului internațional "Centura de aur" • 20.00 Actualități • 20.35 Jazz-Magazin • 21.00 TVM Mesager • 21.30 Studioul muzicii ușoare • 22.00 TV5 Europe • 22.35 Varietăți internaționale • 23.00 Închiderea programului.

### Duminică, 28 martie

**TVR 1** -9.00 Bună dimineața! • 10.00 Actualități • 10.10 Ping pong. Noutăți UNICEF • 11.00 Film artistic pentru copii "Aventurile lui Black Beauty" • 11.25 Avanpremieră TV • 11.30 Viața satului • 13.00 Lumină din lumină • 14.00 Actualități • 14.10 Poșta TV • 14.20 Videomagazin • 18.30 TOP 3,2,1 • 19.00 Film serial "Dallas" • 20.00 Actualități • 20.40 Film artistic "Marele jaf" (SUA, 1976) • 22.20 Convorbiri de duminică • 22.50 Actualități • 23.05 Medalion: Tudor Mușatescu • 0.05 Nocturna de duminică. Emisiune sportivă • 1.00 Închiderea programului.

**TVR 2** -15.55 Recomandări din program • 16.00 TVE Internacional • 16.30 Desene animate • 17.00 Actualități • 17.05 Serata muzicală TV • 19.30 Orașe și civilizații • 20.00 Actualități • 20.35 Pop-Club • 21.00 TVM Mesager • 21.30 Concertino • 22.00 TV5 Europe • 22.35 Mondo-Muzica • 23.00 Închiderea programului.

### Luni, 29 martie

**TVR 1** 14.00 Actualități • 14.15 Ora de muzică • 15.00 Preuniversitaria • 15.30 Teleșcoală • 16.00 Civilizație montană • 16.30 Portativul preferințelor muzicale • 17.00 Actualități • 17.05 Magazin în limba maghiară • 18.35 Tezaur folcloric • 19.00 Documentar TV • 19.30 Desene animate • 20.00 Actualități • 20.35 Sport 195. 20.45 Teatru TV "Zarurile sînt aruncate" de Tudor Negoiță • 21.55 Azi, în prim plan. Scandalul zahărului • 22.40 Rock Live: Prima parte a concertului extraordinar susținut de formația Nazareth • 23.05 Actualități • 23.20 Repriza a treia • 24.00 Închiderea programului.

**TVR 2** 15.55 Recomandări din program • 16.00 TVE Internacional • 16.30 Desene animate • 17.00 Veniți cu noi pe programul doi • 20.00 Actualități • 20.35 Tradiții: căldura cămînului părintesc • 21.00 TVM Mesager • 21.30 Lumea sportului • 22.00 TV5 Europe • 22.35 Magazin auto-moto • 23.00 Închiderea programului.

### Marți, 30 martie

**TVR 1** 7.00 TVM Telematinal • 10.00 TVR Iași • TVR Cluj • 12.00 Teatru TV "Zarurile sînt aruncate" de Tudor Negoiță (reluare) • 13.05 Cu dromaderii prin deșertul Saharei. Documentar • 13.30 Desene animate • 14.00 Actualități • 14.10 Festival Handel • 15.00 Preuniversitaria • 15.30 Teleșcoală. Curs de limba rusă. Curs de limba franceză • 16.00 Convietuiri-magazin • 17.00 Cabinet juridic • 17.35 Salut, prieteni • 18.35 De la lume adunate... vechi cîntece populare • 19.00 Documentar TV. Monumente bistrițene • 19.30 Desene animate • 20.00 Actualități • 20.35 Sport • 20.45 Film serial: Povestiri din Hollywood (ep.4) • 22.45 Memorialul durerii - Marturii din infernul închisorilor comuniste (ep. al XXI-lea) Deportații din Banat • 23.10 Azi în prim plan • 23.35 Actualități • 0.10 Salut, prieteni (II).

**TVR 2** 15.55 Recomandări din program • 16.30 Desene animate • 17.00 Actualități • 17.05 Studioul de literatură • 18.05 Film serial: Maguy. Ep. 5 • 19.00 Sportstudio • 20.00 Actualități • 20.35 Tribuna nonconformiștilor • 21.00 TVM Mesager • 21.30 Lumea ideilor • 22.00 TV5 International • 22.35 Divertisment internațional • 23.00 Închiderea programului.

### Miercuri, 31 martie

**TVR 1** 7.00 Telematinal • 10.00 TVR Iași • 11.00 TVR Cluj • 12.00 Film artistic "Chinezul" • 13.35 Desene animate • 14.00 Actualități • 14.15 Ora de muzică • 15.00 Preuniversitaria • 16.00 Oameni de lîngă noi • 16.30 Panoramic muzical • 17.00 Actualități • 17.05 Magazin sportiv • 18.05 Mondo femina • 19.30 Desene animate • 20.00 Actualități • 20.35 Sport • 20.45 Telecinemateca: "La Strada" (Italia, 1945) • 22.50 Actualități • 23.05 Simpozion revistă de literatură și artă • 0.05 Închiderea programului.

**TVR 2** 15.55 Recomandări din program • 16.00 TVE Internacional • 16.20 Teatru TV "Taifun" de Cao Yu • 18.30 Emisiune în limba maghiară • 20.00 Actualități • 20.35 Maeștri români ai muzicii de cameră • 21.00 TVM Mesager • 21.25 Fotbal: Țara Galilor-Belgia • 23.20 Închiderea programului.

### Joi, 1 aprilie

**TVR 1** 7.00 TVM Mesager • 10.00 TVR Iași • 11.00 TVR Cluj • 12.00 Film artistic "Scumpa mea secretară" (SUA, 1948) • 13.40 Desene animate • 14.00 Actualități • 14.15 Ora de muzică • 15.00 Preuniversitaria • 15.30 Teleșcoală. Curs de limba engleză • 16.00 Repere moldave • 16.30 Repere transilvane • 17.00 Actualități • 17.05 Magazin în limba germană • 18.05 Povestea vorbei • 18.35 Tele-discul muzicii populare • 19.00 Spectacolul lumii: Japonia fără crizanteme • 19.30 Desene animate • 20.00 Actualități • 20.35 Sport • 20.45 Film serial "Dallas" • 21.40 Reflecții rutiere • 22.00 Microrecital Mircea Vintilă • 22.15 Azi în prim plan • 23.15 Confluențe. Mînăstirea Cotroceni - istorie și spiritualitate • 24.00 Închiderea programului.

**TVR 2** 15.55 Recomandări din program • 16.00 TVE Internacional • 16.30 Desene animate • 17.00 Actualități • 17.05 Motor! • 17.35 Bijuterii muzicale • 17.00 Convietuiri-magazin • 18.55 Riamond Award Festival • 19.30 Stadion • 20.00 Actualități • 20.35 Tradiții. Ceramica românească • 21.00 TVM Mesager • 21.30 Club SF • 22.00 TV5 Europe • 23.05 Primăvara, primăvara. Melodii populare • 23.00 Închiderea programului.

### Vineri, 2 aprilie

**TVR 1** 7.00 TVM Telematinal • 10.00 TVR Iași • 11.00 TVR Cluj • 12.00 Film serial: "Din voia Domnului" • 13.00 Descoperirea planetei: Costa del sol • 13.30 Desene animate • 14.00 Actualități • 14.15 Ora de muzică • 15.00 Preuniversitaria • 15.50 Tragerea Loto • 16.00 S.O.S. Natura! • 16.30 Arte vizuale • 17.00 Actualități • 17.05 Gong! • 17.35 Pro Patria • 18.35 Rămîi, satule cu dor... • 19.00 Cultura în lume • 19.30 Desene animate • 20.00 Actualități • 20.35 Sport • 20.45 Film serial "Destinul familiei Howard" (ep 62) • 21.45 Meridianele dansului • 22.15 Azi în prim plan: Viața parlamentară • 23.00 Actualitatea • 23.15 Magazin cinematografic • 0.15 Întîlnire de la miezul nopții • 1.00 Închiderea programului.

**TVR 2** 15.55 Recomandări din program • 16.00 TVE Internacional • 16.50 Desene animate • 17.00 Actualități • 17.05 Sport-magazin • 18.00 Emisiune în limba germană • 19.00 Concertul Orchestrei Naționale Radio • 21.00 TVM Mesager • 21.30 Viața spirituală • 22.00 TV5 Europe • 22.35 Refrene fără vîrstă • 23.00 Închiderea programului.

# MICA PUBLICITATE

**Vă reamintim că orice anunț de mică publicitate al persoanelor fizice mai mic de 15 cuvinte îl puteți transmite zilnic între orele 8.30-15.00, la numărul**

**144776**

**și el va fi publicat în mod gratuit în ziarul nostru.**

## auto - moto

• Vînd autoduba IFA 50, înmatriculată, an fabricație 1987. Tel. 098/518078, 528606, 520659.

• Vînd 5 cauciucuri cu 175/13.20.000 lei buc. Tel. 153074.

• Cumpăr chedere parbrize, cablu frînă mînă Dacia 1100. Tel. 145108.

• S.C. FULGER vinde aparate sudură, redresoare auto. Relații - Piața Voievozilor. (9683)

• S.C. TOFAN TRANS S.R.L. unic distribuitor în județul Iași al fabricilor de anvelope Victoria Florești și Danubiana București, vinde prin depozitul din șoseaua Ungheni nr. 2 (Autobaza 1) anvelope toate dimensiunile, la prețurile cele mai avantajoase. Tel. 173621.

• Vînd Audi 200 din 1986, turbo injecție, stare foarte bună, preț convenabil. Tel. 146084, 141873, între orele 17,00 - 20,00. (9665)

• Vînd Audi 100 din 1985, stare foarte bună. Tel. 141873, 146084, între orele 17,00 - 20,00. (9665)

• Vînd Mercedes 300D, Dacia 1300 și Dacia 1310, Audi 80, toate în perfectă stare. Tel. 130334.

• Vînd Mercedes 250. Tel. 119777, după ora 19,30.

• Vînd tractor DT.445 de livadă, U.650 cu remorcă, în stare de funcționare. Tel. 122777, între orele 10,00 - 17,00.

• Vînd autoturism ARO 10, absolut nou, 0 km la bord. Preț 2 milioane lei, factură fabrică. Tel. 117622.

• S.C. T.I.M.I. S.A. vinde imediat următoarele tipuri de autoturisme la zero km: ARO - 244 D, ARO 243 D, ARO 10.9 (cinci locuri tip furgonetă). Autoturismele sînt înmatriculate. Relații suplimentare la sediul din Iași, str. Metalurgiei nr. 4 A, telefon 135586, 135636. (9674)

• Cumpăr 2 camere motoretă Mobra 50 - Hoinar. Tel. 171838.

• Vînd Mercedes 200 cu benzină în stare excepțională cu motor diesel. Tel. 131395.

• Vînd ARO 243 și 244 noi. Tel. 113977. (9671)

• Vînd Dacia 1300. Tel. 111766. (9677)

• Vînd urgent Dacia 1300 preț convenabil. Tel. 131486.

• Vînd instalație gaz auto. Tel. 117889.

## electronice

• Vînd video player Sanyo, 100 % japonez, sigilat. Tel. 135088.

• Vînd tv alb-negru Diamant 243.P. Tel. 157852.

• Vînd video player Electa sigilat, cu telecomandă. Tel. 173530

• Vînd ventilator sală protocol, model deosebit, alimentare 220 V, nou (50.000 lei - negociabil). Tel. 142446, între orele 15,00 - 20,00.

• Vînd ionizator (hidrofor) pentru baie, firmă de prestigiu, nou (40 000 - negociabil) sau schimb cu mașină de spălat. Tel. 142446, între orele 15,00 - 20,00.

• Vînd tv alb-negru Snagov, cu interfață funcționare perfectă. Tel. 141352.

• Vînd video player Akai, model nou. Tel. 170617.

• Vînd tv color nemțesc RFT, 61 cm, preț negociabil - 120.000 lei. Tel. 162660.

• Vînd video player Orion. Tel. 136182, 132291.

• Vînd video player nou și casete (60). Tel. 153950.

• Vînd casetofon deck Electromureș, amplificator 2 x 75 W. Tel. 171901.

## case, terenuri

• Vînd apartament 2 camere, Republicii, semidecomandat, cedare, telefon, preț 3.000.000 lei. Tel. 139865, 132750.

• Vînd 5000 m.p. teren la 1 km de Iași. Tel. 114756.

• Vînd casă, anexe, grădină în satul Cozmești, comuna Stolniceni-Prăjescu, jud. Iași. Tel. 098/150367.

• Vînd teren construibil, 5400 m.p., 3 km de la șosea, 3,7 milioane lei, negociabil. Tel. 154886.

• Cumpăr urgent apartament, ofer 2.000.000 lei. Tel. 145530, 142446, între orele 8.00 - 15,00.

• Cumpăr apartament mare, foarte central, urgent. Plata în lei sau valută. Tel. 139329, între orele 19,00 - 21,00.

• Cumpăr casă 8-10 camere, zonă centrală. Tel. 114889, între orele 17,00 - 21,00.

• Vînd sau schimb cu garsonieră confort I, 1700 m.p. teren construibil (1200 lei/m.p.) în Voinești. Tel. 164696.

• Cumpăr apartament 3-4 camere, zona Centru Civic (Hala Centrală). Tel. 146909.

• Vînd garsonieră confort I. Tel. 125475.

• Cumpăr apartament 1-2 camere, ofer 1 - 1,2 milioane. Tel. 137031.

• Vînd 2000 m.p. teren construibil zona CUG. Tel. 120645, după ora 16,00.

• Vînd apartament 3 camere, et. 1, decomandate și apartament 4 camere, parter, Păcurari. Tel. 166882.

• Vînd teren centru Mangalia, 1200 m.p.. Tel. 091731405, între orele 8,00 - 18,00 sau 152079 - Iași.

• Vînd 3000 m.p. teren construibil (cultivabil) comuna Rediu Iași. Tel. 177254.

## vînzări

• Vînd folie polietilenă pentru seră. Tel. 113628.

• Vînd frigider Arctic 240 l, nou, garanție 2 ani, 150.000 lei. Tel. 135838.

• Vînd butelie aragaz, 45.000 lei. Tel. 154322

• Vînd țigări românești, adaos comercial minim. Tel. 111794.

• Vînd șnur lasetă diferite modele. Tel. 176080.

• Vînd frigider Fram 112. Tel. 164878.

• Vînd certificate de proprietate. Tel. 144305, între orele 8,00 - 9,00 și 21,00 - 22,00.

• ASAM S.A. Iași vinde lapte praf import Germania la prețul de 1790 lei/kg. Termen valabilitate - februarie 1994, adaos comercial "0" și ciocolată cu alune "Sivico" import Elveția la prețul 270/100 gr. T.V. dec. 93. Relații la Serv. Marketing, tel. 175880, interior 197. (9471)

• Vînd 8 casete JVC și Goldstar, 3000 lei/bucata, negociabil. Tel. 152684.

• Vînd certificate de proprietate, preț 4500 lei/buc. Tel. 131197. (9676)

• Vînd covor persan de comandă, sigilat, 3 x 4 m, preț fix 12.000 m.p. Tel. 116785.

• Vînd certificate de proprietate. Tel. 178591.

• Vînd aragaz cu 3 ochiuri, bufet bucătărie, mașină de spălat Alba Lux, pernă. Tel. 143051.

• Vînd TARDITERON pentru lipsă de fier. Tel. 134658.

• Vînd aur 14 k, 7500 lei/g, inele, verighete. Tel. 135525.

• Vînd 4 certificate de proprietate a 100.000 lei /buc. Tel. 125667.

• Vînd dolari. Tel. 123986.

• Vînd pătuț copil. Tel. 145775.

• Vînd 2 carnete cu certificate de proprietate. Tel. 165447.

• Vînd cîntar cu terezie și greutăți. Tel. 175339.

• Vînd 1000 kg porumb știuleți. Tel. 140195, după ora 18,00.

• Vînd butelie normală plină. Preț avantajos. Tel. 160385..

• Vînd butelie aragaz. Tel. 137509.

• Vînd aparat foto Zenit ET și pompă de stropit, noi. Tel. 154398.

• Vînd butelie aragaz normală, preț avantajos. Tel. 144596.

• Vînd cojoc damă, mărimea 44, preț negociabil - 50 mii lei. Tel. 117839.

• Vînd medalioane aur, format zodiac Leu și Berbec. Tel. 131520.

• Vînd avantajos haină de piele bărbătească, vizibilă la consignația Rodex. Preț - 69.000 lei.

• Vînd butelie aragaz. Tel. 123674.

## cumpărări

• Cumpăr pui brac german. Tel. 111113.

• Cumpăr urgent 15 - 20 pielicele bizam. Tel. 153591.

• Cumpăr lire, franci, șilingi. Tel. 123146.

• Cumpăr cărămidă de la demolări. Tel. 146973, zilnic, între orele 14,00 - 17,00.

• Cumpăr cuști metalice pentru iepuri. Tel. 153085, după ora 18,00.

• Cumpăr certificate de proprietate. Tel. 164307.

• Firmă particulară cumpără țigări Carpați, en-gros, la prețul de 29 lei/pachetul. Telefon 172572, după ora 20,00. (9642)

• Cumpăr obiecte din argint, aur, alpaca, bronz, antimoniu, fildeș, os, sticlă, porțelan, piatră, lemn, toate vechi, precum și alte obiecte de colecție. Tel. 112090.

## închirieri

• S.C. - T.I.M.I. - S.A. închiriază spații de depozitare pentru birouri și activități productive persoanelor fizice sau juridice interesate. Relații suplimentare la sediul firmei din b-dul Metalurgiei nr. 4A, telefon: 135586, 135636.

• Închiriez apartament 2 camere mobilat, Păcurari. Tel. 137282.

• Ofer garsonieră mobilată, zonă centrală, plata în valută. Tel. 141289.

• Caut garsonieră sau apartament 2 camere, mobilat, ofer 10.000 lei/lună. Tel. 158416.

• Ofer spre închiriere garsonieră mobilată, confort I, zona Păcurari, et. 1, cu telefon și frigider. Plata în valută. Tel 133283, seara.

• Închiriez apartament 2 camere Podu Roș ori apartament 4 camere Autogară, plata în valută. Tel. 139329, 149998, seara.

• Student israelian caut garsonieră zonele: Independenței, Ștefan cel Mare, Copou. Tel. 145000. (8296)

• Închiriez pe valută apartament 3 camere zona Gării. Tel. 147701.

• Închiriez urgent apartament mobilat, 2 camere, confort I, et. 2, telefon, gaze, frigider, la studenți străini, perioadă îndelungată. Tel. 120659.

• Închiriez apartament mobilat, 2 camere, la studenți familiști sau studente, telefon, gaze, frigider. Tel. 120659.

## schimburi

• Schimb apartament 3 camere, decomandat, confort I, berăria Păcurari, cu apartament 2 camere, Copou, Centru. Tel. 142446, între orele 17,30 - 21,00.

• Schimb apartament, zona Maternității, Ploiești, contra convenabil Iași. Tel. 145732.

• Schimb apartament 2 camere, proprietate, confort I, zona Zimbru, la stradă, et. 1, balcon închis, cu apartament 2 camere, proprietate, zonele: Păcurari, Podu Roș, Tătărași, Bucșinescu, Nicolina I, Alexandru. Tel. 165371, între orele 19,00 - 24,00.

• Schimb apartament 3 camere, zona Minerva, cu apartament 2 camere și garsonieră. Tel. 164696.

• Schimb apartament proprietate 2 camere, confort I, zona Cornișa - Orizont, Bacău, pentru similar Iași sau 2 garsoniere. Tel. 170200, după ora 16,00.

• Schimb apartament 2 camere, zona Alexandru cel Bun (Zimbru) cu apartament similar (condiții negociabile) sau garsonieră într-o zonă centrală sau Copou. De preferat parter. Relații zilnic, între orele 20,00 - 22,00 la tel. 140939.

• Schimb apartament 2 camere cu garsonieră. Tel. 172902.

• Schimb apartament 3 camere, str. Cetățuia (confort I) cu apartament 2 camere Oancea. Tel. 124950.

• Schimb apartament 3 camere semidecomandate, cu telefon, Tătărași, cu apartament 3 camere, confort I, zonele Tătărași, Podu Roș, Tg. Cucului, Păcurari, Tudor Vladimirescu. Oferte avantajoase. Tel. 170932.

• Schimb butelie aragaz cu drujbă. Tel. 167174, după ora 17,00.

• Schimb apartament 2 camere Dacia cu garsonieră. Tel. 163579.

• Schimb apartament 3 camere, decomandat, gaze, telefon, et. 1, pentru apartament 2 camere și mașină. Tel. 171058.

• Schimb apartament 3 camere pentru 4 camere, zonă centrală. Tel. 161436.

• Schimb apartament 3 camere, semidecomandat cu apartament 2 camere, confort I, fără diferență. Tel. 159741.

## pierderi

• Pierdut carnet șomaj pe numele Păduraru Corneliu. Îl declar nul. (9668)

## oferte servicii

• Studentă, meditez limba română și engleză începători. Tel. 118590.

• Ofer reparații la domiciliu: mașini de spălat Alba Lux, aspiratoare, roboți de bucătărie Tel. 115302.

• Profesor meditez matematică, orice nivel, cu rezultate bune. Tel. 113973.

• Filmări video profesionale. Tel. 114422.

• Caut femeie supraveghere copil 10 luni, în timpul dimineții, zona Podu Roș. Tel. 113723, după ora 19,00.

• Solicit urgent meditații limba olandeză. Tel. 155211, între orele 19,00 - 21,30.

• Pregătesc limba română treaptă și bacalaureat, franceză, engleză - clasele V-VIII. Tel. 118480.

• Posesor auto Dacia 1310, pensionar, îmi ofer serviciile unei societăți particulare. Tel. 174168.

• Meditez franceză și matematică. Tel. 146054.

• Meditez matematică. Tel. 146328.

• Caut studentă pentru meditații gramatică. Tel. 165905.

## locuri de muncă

• Societate comercială angajează de urgență persoană competentă pentru activități de aprovizionare și coordonare activitate magazin. Se solicită referințe și cazier. Tel. 112852.

• S.C. PARADIS S.R.L. angajează contabil cu experiență în alimentație publică. Relații se pot da la sediul societății, str. Copou nr. 3. Tel. 146220, interior 274.

• S.C. MOLDAVIA CO LTD Iași, str. 14 Decembrie 1989 angajează de urgență dactilografă cunoscătoare a limbii engleze și tonetar. Informații suplimentare la telefon 112289 și 112006.

• Dispensarul Policlinic nr. 2 Iași organizează concurs pentru ocuparea postului de muncitor instalator - în ziua de 8 aprilie 1993. Relații la biroul resurse umane, telefon 133088/3.

• Angajez șoferi, minim 3 ani vechime, pentru activitatea de taximetrie, garanție obligatorie. Tel. 148256, între orele 16,00 - 22,00.

• Fundația Patronatului România - R. Moldova organizează curs de evaluatori în colaborare cu ANP și ANEVAR. Se acordă atestat ANP - contracte de colaborări. Relații la telefon 112208.

## diverse

• Alianța Sindicală Moldavia convoacă pe toți liderii sindicatelor afiliate, la ședința Adunării Generale, care va avea loc luni, 29 martie, orele 14,00, la sediul Alianței din str. Colonel Langa nr. 19.

• Centrul Cultural Francez din Iași anunță prelungirea înscrierilor la examenele pentru obținerea diplomelor D.E.L.F. și D.A.L.F. (Diploma elementară de limbă franceză și Diploma aprofundată de limbă franceză) pînă la data de 2 aprilie, inclusiv, între orele 9,30 - 14,30, la sediul din B-dul Copou nr. 26, tel. 147900.

• S.C. MOPREST S.A. Iași cu sediul în str. Buna Vestire nr. 4 anunță că începînd cu data de 1.04.1993 se majorează prețurile la următoarele produse: pîine albă 350 gr. - 60 lei; făină de grîu - 150 lei; făină de porumb - 100 lei; tarife - 50 lei. Scumpirea acestora s-a făcut în baza ordinului Ministerului Agriculturii nr. 8 din 5.03.1993. (9670)

• Ofer numere provizorii pentru înmatriculare. Tel. 164878. (9617)

• FOARTE IMPORTANT. Direcția de Telecomunicații Iași comunică tuturor abonaților că încasarea facturii telefonice se realizează și în zilele de 27 și 28 martie, după următorul program: 27 martie: Oficiile 1, 3 și 12, între orele 8,00 - 14,00; Oficiul Lăpușneanu (nou), între orele 7,00 - 20,00; Oficiul Tătărași (nou), între orele 8,00 - 20,00; 28 martie: Oficiile PTT Lăpușneanu și Tătărași, între orele 8,00 - 14,00. În restul zilelor - după programul obișnuit al oficiilor.

• INVITAȚIE: Doriți să petreceți o seară în mod plăcut și într-un cadru agreabil? Doriți să degustați vinuri din cele mai pure soiuri? Doriți ca în timpul afectat acestei activități nimeni și nimic să nu vă deranjeze? Atunci nimic mai simplu: POFTIȚI LA HOTELUL "AROMA VIILOR" (3 stele). Tel. 147715 din Copou, Aleea Sadoveanu sau la Agenția de turism MOLDAVIA care vă oferă toate aceste lucruri. Tel. 112289 și 112006.

• Magazinul MOLDAVIA, din str. Ștefan cel Mare nr. 4, vă oferă spre vînzare următoarele produse la prețuri foarte avantajoase: pantofi piele bărbați; ciorapi damă, mărimea 3-4; ciocolată, țigări, bijuterii placate cu aur; fețe pernă mici; cearșaf de pat (alb); rujuri, truse pentru machiaj, casete audio, neînregistrate; pulovere mohair; radiocasetofoane-auto; minicasetofon cu căști, calculatoare de buzunar; casetofon, Majak simplu; ulei, benzină plus motorină. Vă așteptăm!

• Recuperez AFA. Tel. 125133, 139766.

• Ghiduri, hărți, dicționare. Magazinul agenției de turism MOLDAVIA este singurul din Iași care vă oferă 47 de titluri de ghiduri, hărți și dicționare la prețul din anii 1991-1992. Aici puteți cumpăra dicționar japonez-român, român-japonez, polono-român și româno-polon, italian-român etc. Harta geografică-turistică a Chinei și R. Moldovei, hărțile și ghidurile munților din România, cărți științifice de turism, cărți despre Basarabia etc. Cei interesați sînt așteptați cu mare plăcere, zilnic, între orele 9,30 - 18,00.

• Societatea Comercială Bere "Zimbru" S.A. Iași încheie contracte de cumpărare orz - orzoaică din producția anului 1993, cu producătorii agricoli cu capital de stat și privat din județele Iași, Vaslui, Botoșani, Neamț în următoarele condiții: a) acordă avansuri pentru înființarea și întreținerea culturilor și primește marfa la prețul stabilit de Guvern la data recoltării; b) nu acordă avansuri dar plătește marfa la preț negociabil la data preluării. Contractele se încheie pînă la data de 31 martie 1993. Informații suplimentare la sediul societății și la telefoanele 137260 și 112860.

## felicitări

• Cu prilejul aniversării celei de-a 8-a primăveri mămaia, tataia, verișoarele Ioana și Ștefana, urează lui Ștefan Buriacu "La Mulți Anii".

• Maria Raru din Iași împlinește azi 50 de ani. "La Mulți Ani" din partea familiei și a celor dragi.

• Cu ocazia zilei de naștere Valentina și Costică urează d-nei Raru Maria "La Mulți Ani".

• Fericirea înseamnă speranță, încredere în oameni, dragoste și prietenie. Voi lupta cu demnitate să-ți dovedesc această dragoste. "La Mulți Ani" pentru Manuela Apostol din partea lui Stela.

• Zîmbește cînd ți se face nedreptate, iubește cînd cei din jur te urăsc, ajută-i la greu cînd ei te ignesc și nu uita că noi te iubim. "La Mulți Ani" pentru Manuela Apostol cu ocazia zilei de naștere, din partea lui Cătălina și Laura Ailiesei.

• O rază de soare să-ți lumineze inima/Un drum presărat cu flori să-ți călăuzească fericire. "La Mulți Ani" din partea prietenilor, cu ocazia împlinirii vîrstei de 25 ani. (pentru Florența).

• "Dacă prezentul nu-ți aparține, trecutul nu ți-l poate lua nimeni/Iar, viitorul rămîne al tău! Sincere felicitări pentru Florența din partea surorii Ella și a cumnatului Petrică.

## matrimoniale

• Italian patron office import-export diamante, pietre prețioase și aur, absolut singur înaintrul sufletului, necăsătorit, stare materială foarte bună, 48 ani, ca spiritul încă tînăr, prezentabil, de o fidelitate absolută, nebăutor, nefumător, maximă seriozitate, caut exclusiv domnișoară/doamnă tînără, frumoasă, afectuoasă, 20/35 ani, chiar și divorțată, interesată de cunoașterea mea doar în scopul unei căsătorii din dragoste. Scrieți-mi, atașînd o fotografie. Adresa mea: Camerin Diorgio via San Salvatore 36/F Valenza (AL), Italia, tel. 0131/953117. NB. Telefonare non serve, non voglio/Scrivetemi tassati-vamente in italiano, non importa errori, per fotto intendo faccia, fronte e profile, intera persona, in piedi, fronte e profilio, la descrizione deve esser dettagliata più'possibile, e'inutile scrivere senza i requisiti richiesti, la lettera verra' cestinata. Se dopo i tempi tecnici postali non ricevete riposta, la riposta vi e'gia stata data e'negativa non solecitate grazie. Tutto si fara'per corrispondeza fine alla mia decisione d'incontro.

## decese

• Nicu - soț, Luminița - fiică, Ovidiu - ginere și Andrei - nepot, anunță cu profundă durere încetarea fulgerătoare din viață a celei care a fost o bună soție, mamă și bunică, conf. dr. LEONȚINA SAVIN în vîrstă de 58 ani. Înmormîntarea va avea loc duminică, 28 martie 1993 la cimitirul Sf. Vasile. Nu o vom uita niciodată.

• Cu nemărginită durere în suflet, părinții Ghena și Gheorghe, sora - Oana, anunță trecerea în neființă a celui care a fost un bun fiu și frate MARIUS BROȘTEANU, 16 ani. Corpul neînsuflețit se află depus la capela cimitirului Eternitate. Înmormîntarea va avea loc sîmbătă, ora 13,00. Nu te vom uita niciodată. (9661)

• Soția, fiii, nurorile și nepoții anunță cu regret trecerea în neființă a celui care a fost GAVRIL D. ION. Înmormîntarea va avea loc sîmbătă, 27.03.1993 în satul Hîrpășești, comuna Popești. Lacrimi și flori pe mormîntul veșniciei lui. (9667)

• Familia Bidirliu Vasile și Pintilie Petru împreună cu copiii anunță decesul după o scurtă și grea suferință a lui BIDIRLIU SPIRIDON, în vîrstă de 65 de ani, lăsînd un gol imens în sufletul nostru. Înmormîntarea va avea loc pe data de 27.03.1993 în satul Stejar, comuna Țigănași. Va rămîne veșnic în inimile noastre. Dumnezeu să-l ierte și să-i fie țărîna ușoară. (9659)

• Adînc îndurerate familiile Costin și Nechifor din Pașcani anunță trecerea în neființă după o scurtă dar grea suferință a celei care a fost CIOBANU VICTORIA din Cotnari. Înhumarea va avea loc sîmbătă, 27 martie 1993, la cimitirul din Pașcani. (9684)

• Cu adîncă durere în suflet, familiile Voroneanu din Iași, Mercu din Pașcani, Arcan și Pintilie din Fălticeni sînt alături de verișorul lor Ciobanu Mihai, la pierderea mamei sale RUXANDRA PINTILIE, pensionară C.F.R., după o lungă și grea suferință. Înhumarea va avea loc în orașul Pașcani. Lacrimi și flori pe tristul ei mormînt. (8910).

## condoleanțe

• În aceste momente de puternică durere, cînd cripta s-a deschis pentru a primi trupul neînsuflețit al RUXANDREI PINTILIE, Țuți - nepoata își pleacă fruntea cu recunoștință și respect, aducîndu-i un ultim și dureros omagiu. Nu te voi putea uita niciodată. (8910)

• Colectivul Devize IPROCHIM Iași transmite sincere condoleanțe familiei Viorel Oarză pentru pierderea suferită.

• Familia Victor Gheorghiu este alături de cuscrul Nicu Savin și de nora Luminița Gheorghiu în marea durere pricinuită de pierderea scumpei lor LEONȚINA SAVIN și le transmite sincere condoleanțe.

• Familia Virgil Gheorghiu este alături de familiile Savin și Gheorghiu în aceste momente grele pricinuite de decesul fulgerător al dragei lor LEONȚINA SAVIN și le transmite întreaga sa compasiune.

• Familia Gheorghe Susanu transmite sincere condoleanțe familiilor Savin și Gheorghiu pentru marea pierdere suferită.

• Prietenii Dorin, Eduard, Monel, Mirel, Sebi, Mimi, Geiu sînt alături de familia Broșteanu la greaua pierdere suferită prin decesul fiului lor MARIUS și transmit sincere condoleanțe familiei îndurerate. MARIUS, noi nu te vom uita niciodată, vei rămîne veșnic în inimile noastre.

• Familiile Burcă, Goțcu și Frunză sînt alături de familia Strut Petru și împărtășesc durerea pricinuită de încetarea din viață a tatălui GAVRIL D. ION. (9666)

• Colegii de serviciu transmit sincere condoleanțe ing. Gheorghiu Ovidiu pentru decesul soacrei.

• Studenții anului III, Secția Finanțe-Credit, sînt alături de colega lor Oana Cîrlan la greaua încercare pricinuită de moartea tatălui. Sincere condoleanțe. (9678)

• "O umbră ești acum și pot să te ridic/Lăsînd odaia goală și lampa afumată." Prietenii care în ultima clipă nu au putut fi alături de tine, varsă o lacrimă pentru sufletul tău curat, MARIUS. Tu care ne-ai părăsit prea devreme, lăsînd o sfîșietoare durere în noi.

• Colectivul oficiului de calcul al S.C. CONSART S.A. transmite sincere condoleanțe doamnei Gheorghiu Luminița pentru pierderea mamei.

• Niciodată moartea n-a știut ce vrea/Indecisă cade fiecare stea/E mult mai devreme decît prea tîrziu/E mai mare vina să fii încă viu. Mitu este alături de familia Broșteanu la greaua pierdere suferită prin decesul fiului MARIUS-REMUS și transmite sincere condoleanțe familiei îndurerate. MARIUS, noi nu te vom uita niciodată, vei rămîne veșnic în inimile noastre.

• Familiile Burcă, Goțcu și Frunză sînt alături de familia Strut Petru și împărtășesc durerea pricinuită de încetarea din viață a tatălui GAVRIL D. ION. (9666)

• Colegii de serviciu transmit sincere condoleanțe ing. Gheorghiu Ovidiu pentru decesul soacrei.

• Studenții anului III, Secția Finanțe-Credit, sînt alături de colega lor Oana Cîrlan la greaua încercare pricinuită de moartea tatălui. Sincere condoleanțe. (9678)

• "O umbră ești acum și pot să te ridic/Lăsînd odaia goală și lampa afumată." Prietenii care în ultima clipă nu au putut fi alături de tine, varsă o lacrimă pentru sufletul tău curat, MARIUS. Tu care ne-ai părăsit prea devreme, lăsînd o sfîșietoare durere în noi.

• Colectivul oficiului de calcul al S.C. CONSART S.A. transmite sincere condoleanțe doamnei Gheorghiu Luminița pentru pierderea mamei.

• Niciodată moartea n-a știut ce vrea/Indecisă cade fiecare stea/E mult mai devreme decît prea tîrziu/E mai mare vina să fii încă viu. Mitu este alături de familia Broșteanu la greaua pierdere suferită prin decesul fiului MARIUS-REMUS și transmite sincere condoleanțe familiei îndurerate. MARIUS, noi nu te vom uita niciodată, vei rămîne veșnic în inimile noastre.

• Marius Acasandrei este alături de familia Broșteanu la greaua pierdere suferită prin decesul lui MARIUS-REMUS. Nu te voi uita niciodată Marius, vei rămîne aievea în amintirea mea. Al tău verișor, Marius.

• Colectivul de salariați al S.C. MOLTEXIM S.A. Iași (ICRTI Iași) regretă stingerea din viață a fostului director PLETEA PETRE și transmite condoleanțe familiei îndoliate.

• Diriginta și elevii clasei a IX-a C, Liceul "Al. I. Cuza" regretă profund pierderea neașteptată a lui Marius Broșteanu. Condoleanțe familiei.

• Colectivul clasei a IX-a A de la Liceul "Emil Racoviță" este alături de colega lor Poturu Vasilica, la mare durere pricinuită de pierderea tatălui și transmite sincere condoleanțe familiei îndurerate.

• Angajații Sucursalei Iași a Băncii Dacia Felix sînt alături de colega Luminița Gheorghiu în aceste clipe grele prilejuite de decesul mamei.

• Colectivul din cadrul filialei Iași, împreună cu stațiile Peco transmit sincere condoleanțe colegei Broșteanu Ghena pentru pierderea prematură a fiului MARIUS-REMUS și este alături de familia îndoliată. (9675)

• Colectivul Oficiului de Calcul de la S.C. TIMI Iași este alături de colega Soboc Maria la durerea pricinuită de decesul socrului și transmite sincere condoleanțe familiei. (9679)

• Colectivul S.C. TEHNOTON - Service S.A. transmite sincere condoleanțe d-lui ing. Golan Gabriel și familiei îndoliate la pierderea suferită prin dispariția mamei. (9680)

## comemorări

• Cu același durere în suflet familia Căruntu Constantin anunță împlinirea a șase luni de la trecerea în lumea umbrelor a neprețuitei mame și bunici ELENA STAN din Belceești. Lacrimi sincere și florile gingașe ale primăverii pe tristul ei mormînt. Odihnește-te în liniște, suflet blînd! (9656)

cotidian de informații
monitorul
FLORIN FLORESCU
redactor șef
DAN RADU
redactor șef adjunct

Tudor Agavriloaei - Secretar general de redacție
Eveniment: Eduard Calotă, Mihaela Cănănău, Vasile Cojocariu, Cătălin Croitoru, Mona Dîrțu, Valentin Gheorghiță, Cristian Hanganu, Toni Hrițac, Septimiu Sărățeanu, Adina Scutelnicu, Ovidiu Scutelnicu, Vali Știrbu.
Fotoreporter: Dan Luca
Politic: Radu Mesniță, Cristian Racu.
Economie: Daniel Sîrbu, Costel Stroescu, Alin Tocan.
Reporteri speciali: Cornel Cristoiu, Dorin Popa.
Sport: G.I. Nicolae, G. Anghel, Leonard Cănănău, Victor Grădinariu, Eugen Nacu, I.C. Teodor.
Grafica: Lucian Amarii
Reclama-Publicitate: Gabriel Rusu, Cătălina Ailiesei, Liliana Cozma, Maria Vornicu.
Culegere-Tehnoredactare computerizata: Cornelia Agavriloaei, Cerasela Cirimpei, Diana Sărățeanu, Liliana Signeanu, Mihaela Spineanu, Iulia Vasilescu.

OVIDIU ȘIMONCA - Redactor șef "Monitorul Expres"
Cristina Popescu - director de programe RADIO NORD-EST
Livia Susanu - editor NORD-EST PRESS

EDITOR
Nord-Est s.r.l.
NORD-EST s.r.l.
Director general
ALEXANDRU LĂZESCU
Director literar
FLORIN ZAMFIRESCU
Director executiv
CEZAR CALUSCHI

ADRESA REDACȚIEI
Bulevardul Copou nr. 19

ABONAMENTELE se pot face la orice oficiu poștal din țară. MONITORUL figurează în catalogul presei interne la poziția 838.

Tiparul executat la S.C. DOSOFTEI S.A. Iași

# Ce este CRADIP?

Centrul Româno-American de Dezvoltare a Întreprinderilor Private (CRADIP) are o istorie proprie nouă, dar descinde din mai vechi relaţii româno-americane. La baza creării lui stă, în primă fază, înfrăţirea universităţilor din Iaşi şi Omaha, SUA, act precedat şi urmat de numeroase prezenţe ale cadrelor didactice universitare ieşene în Omaha şi invers.

În anul 1992, datorită unui program special al SUA de sprijinire a ţărilor din partea centrală şi estică a Europei, colegii din Omaha au putut să-şi extindă formele anterioare de sprijin în vederea urgentării trecerii la economia de piaţă. La propunerea Universităţii "Al.I.Cuza", a Institutului Politehnic "Gh. Asachi" şi a Camerei de Comerţ şi Industrie - toate din Iaşi -, University of Nebraska at Omaha, USA a înlesnit obţinerea fondurilor necesare înfiinţării centrului nostru.

De la 1 octombrie 1992 a început finanţarea. Timp de trei ani, în cea mai mare parte, cheltuielile centrului sînt suportate de partea americană, dar, în acelaşi timp, oamenii care constituie sufletul centrului - ne referim la consultanţii de specialitate, în primul rînd - trebuie să aducă şi unele venituri proprii. De reţinut că sumele încasate vor fi folosite tot de CRADIP. Contribuţia majoră a părţii americane constă însă în sprijinul profesional şi, de ce să n-o spunem, uman. De fiecare dată încurajările lor pertinente pentru ceea ce s-a făcut pînă acum reprezintă cea mai mare recompensă pentru cei ce sînt alături de CRADIP. Facem menţiunea că la Omaha se află unul dintre cele mai puternice centre de "small business" (întreprinderi mici şi mijlocii) din SUA. De fapt, este un CENTRU format din alte 10 centre. În viitor vă vom prezenta realizările concrete ale echipelor de specialişti din Omaha - unele sînt incredibile.

CRADIP îşi propune să sprijine, sub diverse forme, pe cei ce demarează în afaceri, mai puţin financiar. Cum nici o bancă nu acordă împrumuturi fără studii prealabile de ... credibilitate, nici cele americane n-o vor face la început. Ulterior, după ce CRADIP va identifica un număr cît mai mare de întreprinderi mici şi mijlocii private, cu puternic demaraj, partea americană a promis efectuarea unor demersuri şi în acest sens pe lîngă cei interesaţi să investească în România.

Deocamdată, obiectivul centrului este asigurarea asistenţei de specialitate în activităţile de înfiinţare a întreprinderilor private mici şi mijlocii, precum şi sprijinirea lor pe parcurs, oferindu-le variante strategice de dezvoltare, astfel încît profitul obţinut să fie cît mai mare, iar produsele şi serviciile întreprinzătorilor români să aibă recunoaştere pe pieţele externe. De asemenea, un obiectiv important îl constituie valorificarea cu eficienţă maximă, de către întreprinzătorii mici şi mijlocii, a resurselor locale.

O primă acţiune importantă o constituie cursurile gratuite de instruire în domeniul întreprinderilor private, organizate în perioada 5 aprilie - 21 mai 1993, bineînţeles cu sprijinul Universităţii din Omaha şi al altor specialişti din SUA şi Irlanda de Nord. Instruirea se realizează pe două planuri: a specialiştilor centrului în astfel de acţiuni şi a celor ce concură la bunul mers al afacerilor.

Domeniile cursurilor sînt: marketing intern, internaţional, managementul producţiei şi al resurselor umane, cadrul juridic intern şi internaţional, contabilitate, finanţe, sisteme informaţionale, elaborarea planurilor strategice.

În zilele următoare, cu sprijinul presei, vom încerca să prezentăm fiecare domeniu, atît prin prisma preocupărilor permanente ale centrului, cît şi a cursurilor ce urmează.

Celor ce ne vor sprijini sub diverse forme să facem din CRADIP un nume, de pe acum le mulţumim.

**Conf. dr. Dumitru Oprea - director executiv**

## A apărut revista lunară "Academica"

Revista "Academica" are o apariţie lunară iar în spaţiile ei sînt publicate, sub semnătura unor prestigioase nume, studii, eseuri şi articole pe cele mai diverse teme de ştiinţă, cultură şi artă. Rigorile academice se îmbină armonios cu stilul atractiv publicistic. Revista se adresează cu precădere intelectualităţii din toate domeniile vieţii sociale, de învăţămînt şi educaţie, tuturor celor interesaţi ca printr-o lectură proprie să-şi lărgească, nu fără un anume efort intelectual, orizontul informaţional - spiritual.

Preţul revistei este doar de 50 lei exemplarul, la un volum de 32 pagini.

# Un farmacist care nu mai are dreptul de a practica meseria va amenaja o farmacie privată într-un spaţiu cîştigat la licitaţie

*• Asociaţia Patronatului Farmaciştilor este indignată şi îngrijorată de acest fapt •*

Asociaţia Patronatului Farmaciştilor, înfiinţată în şedinţa publică din 15 aprilie 1992, Sentinţa civilă nr. 62/1992, protestează în numele profesiei de farmacist şi a responsabilităţilor ce implică această profesie asupra asistenţei cu medicamente a populaţiei municipiului Iaşi împotriva modului superficial de organizare a licitaţiei publice din ziua de 25.03.1993, organizată de Primăria municipiului Iaşi asupra porticurilor cu destinaţie farmaceutică.

Argumentăm acest protest de faptul că activitatea farmaceutica este în totalitate reglementată de către Ministerul Sănătăţii şi are un specific aparte faţă de celelalte activităţi de comerţ.

Organizatorii acestei licitaţi nu au cerut participanţilor înscrişi o minimă garanţie care, în cazul protestului nostru, este reprezentată de Avizul Special al Ministerului Sănătăţii, aviz ce trebuia deţinut de persoana fizică sau reprezentantul societăţii comerciale participante.

Menţionăm, de asemenea, că farmacistul, respectiv farmacia este singura profesie autorizată de Ministerul Sănătăţii de a elibera şi deţine substanţe toxice şi stupefiante, fapt ce ar trebui să-i determine pe editii oraşului, care organizează licitaţii de spaţii cu acest profil (închiriere, fie vînzare) să privească la modul cel mai serios această problemă.

Referindu-se la organizarea şi desfăşurarea licitaţiei din 25.03.1993 a porticurilor cu profil farmaceutic, îndeosebi a porticului la care a licitat şi cîştigat S.C. NORIS S.R.L., avînd ca asociat un farmacist, sancţionat prin ridicarea Avizului Special al Ministerului Sănătăţii, în urma practicări ilegale a profesiei, fapt semnalat la începutul licitaţiei, de care nu s-a ţinut cont, adjudecîndu-se spaţiul de către societatea sus amintită, pentru suma de 13.700 lei/m.p. reprezentînd 411.000 chirie lunară.

Edili ai oraşului Iaşi, acţionaţi cu mai mult discernămînt în atribuirea spaţiilor cu profil farmaceutic (închiriere-vînzare) pentru că de modul cum veţi organiza aceste licitaţii pe un profil cu totul deosebit de cel comercial, depinde sănătatea şi viaţa oamenilor din acest oraş, şi nu ne obligaţi prin aceste practici superficial abordate să ajungem în situaţia să ni se liciteze diplomele şi să ajungem să fim mînuiţi de persoane influente şi cu foarte mulţi bani, ca în situaţia relatată.

Rugăm a se pune în discuţie această situaţie în şedinţa consilierilor din 29 martie 1993.

**Asociaţia Patronatului Farmaciştilor din Iaşi**


**Citiţi astăzi în**

săptămînal de informaţii

**monitorul** expres

• De unde îşi procură Universitatea de Medicină şi Farmacie Iaşi cadavrele pentru disecţii •

• *Paul Everac se opune la angajarea unui redactor de la "Academia CAŢAVENCU" în Televiziunea Română* •

• Mare concurs pentru amatorii de REBUS •

• Revista Leonidei Lari îşi are subredacţia la Bucureşti într-o casă a fostei Securităţi •


# În unele ţări islamice, femeia nu e mai mult decît o sclavă

*• "Fraţii musulmani" m-au ars pe faţă cu vitriol •*

"Bărbatul e întotdeauna cauza disperării femeilor", suspină Fatia, algeriancă de 22 de ani şi fără viitor. "Acum şase luni, pe cînd ieşeam de la Universitate, «fraţii musulmani» m-au atacat şi mi-au ars faţa cu vitriol. Numai pentru că purtam cu mine fotografia Rosei Luxemburg. Am fost arsă ingrozitor. Mi-am întrerupt studiile şi acum militez într-o organizaţie feministă. M-au obligat să port o pancartă pe care era scris "Femeia e viitorul bărbaţilor". Aşa mi-a venit ideea cu "Bărbatul e cauza disperării femeilor". Pentru a nu uita niciodată că aici, în Algeria, viaţa femeilor nu-i altceva decît o lentă sinucidere".

Victoria Frontului Islamic al Salvării provoacă îngrozitoare coşmaruri milioanelor de femei din Algeria. Programul "Nebunilor Domnului" le condamnă la cratiţă şi crescut copii. Samira, 23 de ani, vrea să-şi abandoneze studiile de informatică. "N-au ei nevoie de ordinatoare. Vor distruge totul, readucîndu-ne la condiţia de sclavie". Visul lor este să evadeze. Să fugă în Occidentul civilizat. De aceea străinii le apar ca o salvare.

*• Bărbatul hotărăşte dacă femeia să păstreze sau nu copilul •*

Naceria Merah e arhitectă. În spatele farmecului său fragil, se simte înverşunarea împotriva unei vieţi concepute ca o închisoare. "M-au îmbrîncit poliţiştii pe străzi, în timp ce strigam pentru libertatea femeilor islamice. Frontul Islamic al Salvării nu mă înspăimîntă. Religia nu este decît marele alibi al acestui popor misogin. În trecut, femeia musulmană era liberă şi respectată. Coranul a rămas acelaşi, doar bărbaţii s-au schimbat, şi ideile lor. După eliberarea Algeriei, Ben Bella a fost obligat să dea femeilor de lucru, pentru a înlocui mîna de lucru franceză. Noi am înfăptuit «revoluţia agrară». Adoptînd, în 1984, Codul Familiei, parlamentarii ne-au semnat condamnarea la moarte. Trecînd peste lapidarea femeii adultere, acest Cod este, în multe privinţe, mult mai sever decît legea Coranului. Textul Codului este de negăsit, iar unele dintre articolele sale sînt secrete. Fără tutela unui bărbat, fie acesta soţ, frate, tată sau văr, femeia algeriană nu are existenţă legală. Are reprezentanţi. Aceştia o reprezintă oriunde, cînd se negociază căsătoria sau este ales viitorul soţ. Odată măritată, femeia poate fi repudiată la bunul plac al soţului. Tot acesta hotărăşte dacă păstrează sau nu copiii. Desigur, domiciliul conjugal rămîne bărbatului. Foarte, foarte rar, acesta este pus să plătească o pensie - nu o sumă lunară sau periodică, ci plătită o singură dată. O femeie care nu poate avea copii nu poate să ceară divorţul. Ea este datoare să accepte poligamia, numărul nevestelor fiind limitat, totuşi, la patru".

Codul familiei are şi alte prevederi, menţinînd femeile în situaţia unor fiinţe tolerante, lipsite de drepturi. Tutorele (bărbat, frate sau tată) poate vota în locul femeii. În cazul succesiunilor familiale, femeia nu moşteneşte decît a opta parte din bunurile care revin fratelui. Există chiar un proiect care prevede că, pentru a părăsi ţara, orice femeie este obligată să prezinte consimţămîntul tutorelui său; o altă reformă urmează să prevadă obligativitatea de a munci cu jumătate de normă.

*• Un frate şi-a ucis sora pentru că nu s-a supus legii islamice •*

Femeia islamică a fost, cîndva, regina familiei. Acum, nu valorează mai mult decît o sclavă. Străzile Algerului sînt exclusiv populate de bărbaţi. Pentru cea care nu are un copil în braţe, nu există alt calificativ decît de "femeie uşoară". Morala integristă interzice femeilor să mai iasă din case după lăsarea întunericului. Desigur, pentru Mohamed, care trăia în cort, aceasta era o măsură menită a feri femeile de atacul fiarelor sălbatice. Acum, măsura fără rost trebuie să fie mai respectată ca oricînd.

Anul trecut, mai mult de două mii de absolvente de facultate au părăsit Algeria. Aici n-au nici un viitor. Îmbătrînesc repede, în ascultare deplină şi ascunsă suferinţă. Cele care refuză acest statut încearcă să se organizeze în aşa-numitul Front al Femeilor. Dar riscurile pe care le înfruntă sînt imense. La Muaskar, un frate şi-a ars sora de vie, pentru că aceasta refuza să se supună legii islamice. În oraşul Setif, un părinte şi-a ucis fiica, dezonorată de propriul ei frate. Sînt întîmplări aproape comune într-o ţară în care bărbaţii domnesc prin teroare. "Nu sîntem pe acest Pămînt decît pentru a da fii lui Alah", acesta este răspunsul pe care, înfricoşate, femeile îl oferă străinilor. Întotdeauna cu ochii plecaţi. **(Traducere şi adaptare din "Paris Match" de Cristina POPESCU)**

## HOROSCOP

• **VĂRSĂTOR** (20 ian. - 18 febr.): Este bine să evitaţi orice discuţie în contradictoriu în acest week-end, mai ales dacă simţiţi că nu aveţi argumente suficient de puternice. Riscaţi un conflict cu o persoană de care veţi avea nevoie.

• **PEŞTI** (19 feb. - 20 mart.): Ar fi bine să vă hotărîţi să coboriţi cu picioarele pe pămînt zilele acestea. Totuşi, cea mai mare parte a timpului dumneavoastră o petreceţi printre oameni de care aveţi mare nevoie acum. Încercaţi să nu contrariaţi pe nimeni.

• **BERBEC** (21 mart. - 20 apr.): Veţi trece printr-un moment dificil în cursul dimineţii. Deşi timorat(ă) la început, veţi face o figură excelentă, dobîndind avantaje serioase pentru viitor.

• **TAUR** (21 apr. - 20 mai): Ajutorul financiar la care speraţi va mai întîrzia puţin. Oricum, încă nu aveţi motive să vă plîngeţi. Veţi petrece un week-end foarte plăcut, în care nu veţi avea prea mult timp să vă faceţi griji.

• **GEMENI** (21 mai - 21 iunie): Veţi avea prilejul să faceţi un serviciu care va fi răsplătit cu generozitate. O mică neînţelegere în familie vă va indispune puţin, după care o veste bună vă va readuce zîmbetul pe buze.

• **RAC** (22 iun. - 22 iul.): Vi se va face o propunere incitantă dar nu lipsită de capcane. Nu luaţi o hotărîre imediată. Zilele următoare vă vor dezvălui şi părţile ascunse ale afacerii. Bizuiţi-vă pe ajutorul Berbecului.

• **LEU** (23 iul.-22 aug.): Sînteţi dezorientat(ă); întîmplările contradictorii din ultima vreme v-au epuizat. Odihniţi-vă şi analizaţi cu obiectivitate cauzele problemelor pe care le-aţi avut. În mod sigur veţi descoperi o cheie, care vă va feri pe viitor de greşeli.

• **FECIOARĂ** (23 aug. - 22 sep.) Veţi avea un week-end încărcat şi plin de surprize şi plăcute şi mai puţin plăcute. Evitaţi aventurile uşoare, s-ar putea să ascundă capcane periculoase. Este bine să vă petreceţi timpul numai în medii cunoscute.

• **BALANŢĂ** (23 sep. - 22 oct.): O uşoară indispoziţie legată de starea sănătăţii dumneavoastră vă va împiedica să vă petreceţi timpul aşa cum aţi fi vrut. Evitaţi orice formă de efort şi, mai ales, excesele.

• **SCORPION** (23 oct. - 21 nov.): Zilele acestea ar fi mai bine să staţi în casă şi să vizionaţi emisiunile t.v. Sînteţi într-o dispoziţie proastă, uşor nervos(oasă), şi riscaţi să pierdeţi nişte avantaje cîştigate cu greu.

• **SĂGETĂTOR** (22 nov. - 21 dec.): O veste bună pe care o aşteptaţi de multă vreme vă va determina să vă schimbaţi complet planurile în acest week-end. Veţi face o nouă cunoştinţă, care vă va fi de mare folos.

• **CAPRICORN** (22 dec. - 19 ian.): Problemele financiare nu trebuie să vă mai frămînte în acest week-end. Dacă veţi avea suficientă răbdare şi veţi evita să faceţi împrumuturi, veţi avea o surpriză deosebit de plăcută.

**CALENDAR THEBAIC**

**Sîmbătă, 27 martie 1993**

Astăzi se naşte o persoana plină de fantezie, dar urmărită de ghinion. Băbatul născut în această zi este un om original, agreeat de toată lumea, dar total lipsit de spirit practic. Femeia este o fire visătoare, cu înclinaţii artistice.

# CARNETUL ZILEI

**SÎMBĂTĂ, 27 martie 1993**
**DUMINICĂ, 28 martie 1993**

**† Sîmbătă: Sf. Mc. Matroana; Proorocul Anania,**
**†Duminică: Cv. Ilarion cel nou: Sf. Mc. Lidia**

**VREMEA**

se menţine închisă şi umedă, iar din punct de vedere termic mai rece decît normalul acestei perioade. Cerul va fi mai mult acoperit. Pe arii extinse vor cădea precipitaţii relativ bogate (15-20 l/mp/24 ore) sub formă de ploaie, lapoviţă şi ninsoare. Vînt moderat cu intensificări locale dominant nord-nord-est. Temperatura se menţine relativ coborîtă. Valorile maxime vor fi cuprinse între 2 şi 6 grade iar cele minime între -1 şi 3 grade. **(Ion Sabin Istrate, Centrul de Prevedere a Vremii Bacău)**

**TELE IAŞI**

**Sîmbătă, 27 martie - Pr. I, orele 7,00-9,00** - Panoramic moldav (ştiri, note, reportaje); Sport; "Killer Queen" - (serial) - episodul 3; Argumente pentru judeţul Roman; La teatrul "Victor Ion Popa" din Bîrlad se repetă; "Lumea într-o picătură"; O punte către Basarabia; Muzică populară; Momente vesele cu Benny Hill; Desene animate; Estudiantina - Examen la secţia de Teatru; Răspundem telespectatorilor. **Pr.II, orele 10,30-15,45** 10,30 Telex (ştiri, note, reportaje • 10.40 Weekend magazin: desene animate; sport; Quasar S.F.; Top ITV CHART; Iaşi - oraş necunoscut (concursul emisiunii); Magic Mix; Din nou despre adolescenţi; Muzică populară • 13.40 Film artistic • 15.10 Fascinaţia muzicii.

**Duminică, 28 martie Pr.II, orele 9.00-15.45**9.00 Telex (ştiri, note, reportaje) • 9.10 Weekend magazin: Videorock; Sport; Recital de muzică populară; Din nou despre protecţia socială; Transfocator rutier; Dacă doriţi să revedeţi...; Telecineunivers; Mini-max; "Lumea într-o picătură" - "Jurnal maritim"; Invitatul emisiunii; Desene animate; Iaşi - oraş necunoscut (răspunsul la concurs); Olimpicii ieşeni - elevi finalişti la fazele naţionale ale Olimpiadelor şcolare; Am filmat pentru dvs. • 13.30 Dedicaţii muzicale - partea I • 14.00 Film artistic • 15.20 Dedicaţii muzicale - partea a II-a

**TELE'M**

**Sîmbătă 27 martie** 7.00 Avanpremiera TELE'M • 7.05 Desene animate • 7.30 "Despre cultură, cu dragoste": (Turneul bucureştean al Teatrului Naţional din Iaşi) • 7.05 "75 de ani de la Unire, 53 de ani de la răpire" • 8.10 Ascensiuni • 8.15 Pentru edilii oraşului • 9.30 Ancheta săptămînii: (Iaşitex) • 9.45 TELE'M Ştiri • 10.00 Ferestre către suflet • 10.05 Publicitate şi muzică • 10.15 Închiderea programului.

**RADIO IAŞI**

**Sîmbătă, 27 martie 1993** 8.00 Buletin de ştiri • 8.10 Dimineţile noastre • 9.00 Planeta copiilor • 10.00 Buletin de ştiri • 10.05 Sunetul muzicii • 11.00 Fotbal divizia A • 12.00 Buletin de ştiri • 12.10 Fotbal divizia A • 13.00 Radiojurnal • 13.15 Bijuterii instrumentale • 13.30 Meridiane culturale • 14.00 Corespondenţa radio de muzică populară • 14.30 Jurnalul artelor • 15.00 Onoare şi patrie • 16.00 Radiojurnal • 16.15 Estudiantina • 18,00 Corespondenţa radio de muzică populară • 19.00 Ştirile serii • 19.10 Vedete ale muzicii uşoare româneşti • 19.40 Gînduri creştine • 20.00 Expomelodii • 21.00 Radiojurnal. Sport • 21.20 Constelaţia lirei • 21.30 Muzică de dans •

**Duminică, 28 martie** 1993 8.00 Buletin de ştiri • 8.10 Dimineţile noastre • 9.00 Satul românesc • 10.00 Buletin de ştiri • 10.05 Transmisie de la Catedrala Mitropolitană Iaşi • 11.30 Corespondenţa radio de muzică populară • 13.00 Radiojurnal • 13.15 Anunţuri şi muzică • 13.30 Muzica aeterna • 14.30 Orele muzicii • 16.00 Radiojurnal • 16.15 Perpetuum duminical I • 19.00 Buletin de ştiri • 19.05 Perpetuum duminical II • 20.00 Romanţe şi cîntece de neuitat • 21.00 Radiojurnal-Sport • 21.20 Constelaţia lirei • 21.30 Clubul melodiilor.

**CINEMATOGRAFE**

• **"Republica"** (tel.114327) : orele 9; 11,30; 14; 16,30; 19 **"Twin Peaks - Ultimele şapte zile din viaţa Laurei Palmer"**. Producţie SUA, 1992. Varianta pentru marele ecran a serialului T.V. realizat de David Lynch. Premieră.

• **"Victoria"** (tel.112502): orele 9; 11,30; 14; 16,30;19 **"Patul conjugal"**, comedie satirică, producţie România

• **"Copou"** (tel.145738): orele 9; 11; 13; 15; 17; 19 **"Ultimul samaritean"**. Producţie SUA, 1992. Thriller poliţist.

• **"Dacia"** (tel. 164740) : orele 9; 11; 13; 15; 17; 19 **"Furia roşie"** Producţie SUA, 1988. Film poliţist.

• **"Tineretului"** (tel. 117178): orele 9; 11; 13; 15; 17; 19 **"Delta Force 2"**. Producţie SUA, 1990. Film comando

**CLINICI DE GARDĂ**

**Sîmbătă** Spitalul "Sf.Spiridon" - clinica 3 medicală;tel 142730.

Spitalul de urgenţe - chirurgie; tel 140890.

Spitalul de obstetrică din str. Elena Doamna; tel 146570

**Duminică** Spitalul "Sf. Spiridon" - clinica 2 medicală şi clinica 1 chirurgie; tel 142730.

Spitalul de obstetrică din str. Cuza Vodă; tel.143320.


Echipa care realizează publicaţiile monitorul vă stă la dispoziţie

**S.C. NORD-EST s.r.l.**

prin

**CENTRUL DE PRODUCŢIE COMPUTERIZATĂ**

realizează matriţe pentru tipar înalt şi tipar offset

**cărţi** *cărţi de vizită*
reviste hîrtii cu antet
pliante **invitaţii**
*formulare tipizate*

**totul în regim de urgenţă şi în condiţii grafice deosebite**

Relaţii la sediul cotidianului MONITORUL, Bulevardul Copou nr. 19 sau la tel: 145530, fax 146363, zilnic între orele 10.00-20.00

BCU
CENTRUL UNIVERSITARA „M. EMINESCU" IAȘI

Numărul 72 (529) Anul III Luni 29 martie 1993
8 PAGINI - 30 LEI
Director onorific: AUREL LEON

cotidian de informații

# monitorul

TELEFOANE: 145530 (secretariat); 142446 (eveniment); 144776 (publicitate). Redactor de serviciu: 142446 (orele 8-18).

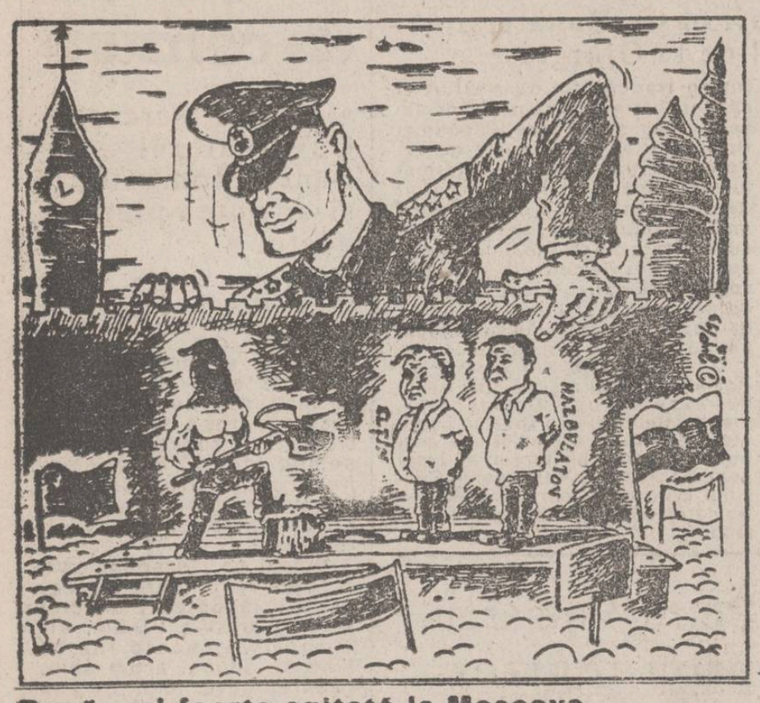


După o zi foarte agitată la Moscova

## Rusia a trecut razant pe lîngă o dictatură militară

• Boris Elțin, președintele țării, și Ruslan Hazbulatov, președintele Congresului Deputaților Poporului, au fost la un pas de demitere •

Duminică dimineață, situația la Moscova părea a se normaliza. După o noapte de negocieri, președintele țării, Boris Elțin și președintele Congresului Deputaților Poporului, Ruslan Hazbulatov, ajunseseră la un compromis. Astfel, Boris Elțin renunțase la intenția de a organiza un referendum la 28 aprilie, care să stabilească cine conduce țara: Președintele sau Parlamentul. Se convenise să se organizeze alegeri generale prezidențiale și parlamentare în noiembrie 1992 sau cel mai târziu în primăvara anului viitor. Deputații antireformiști, văzîndu-și periclitate pozițiile în Parlament, au contraatacat. Ei au propus destituirea atît a președintelui țării, cît și a președintelui Parlamentului, Ruslan Hazbulatov. Congresul Deputaților Poporului adoptase deja o hotărîre de trecere în subordinea Parlamentului a tuturor posturilor de radio și televiziune de pe teritoriul Rusiei. Partida părea pierdută pentru Elțin. Ca și în august 1991, Boris Elțin a fost salvat de cetățenii Moscovei. În fața Kremlinului au sosit zeci de mii de oameni, după estimările agențiilor de presă numărul lor ajungînd la o sută de mii. S-a creat o puternică presiune populară. În jurul Kremlinului sosiseră și aproximativ zece mii de cetățeni care purtau steagul roșu, al fostei Uniuni Sovietice. Poliția și armata s-au aflat la datorie, evitîndu-se orice busculadă, grupurile rămînînd despărțite de cordoanele de polițiști. Numărarea voturilor deputaților a fost întîrziată circa o oră și jumătate. Abia în jurul orei 21 ora Bucureștiului, 22 la Moscova, s-a anunțat că Elțin și Hazbulatov au supraviețuit încercărilor de demitere din funcții. Pentru suspendarea din funcție a președintelui Elțin au votat 617 deputați, doar încă 72 de voturi lipsind Congresului Deputaților Poporului pentru a-l destitui pe Elțin.

După anunțarea rezultatului votului, Elțin a vorbit, de la un balcon al Kremlinului, cetățenilor Moscovei. El a spus: "Acest moment îmi amintește de victoria noastră din august 1991. Astăzi este o victorie a întregii Rusii și eu mulțumesc moscoviților pentru ajutor. Am reușit să înlăturăm complotul din Parlament organizat de comuniști. Îmi voi continua mandatul pentru triumful democrației și reformei în Rusia", a precizat Elțin în ovațiile mulțimii.

Ieri, pe parcursul orelor 17 și 20, după măsura de introducere a controlului mass-mediei în Rusia, bătălia părea pierdută. Oamenii veniți la Parlament păreau surescitați și puși pe hartă. Boris Elțin a avut extraordinara prezență de spirit de a le vorbi în jurul orelor 17. El a revenit asupra înțelegerilor convenite dimineață, anunțînd că n-a renunțat la ideea organizării referendumului în aprilie. Elțin a criticat dur deputații din Parlament. De teama unei furii populare, o parte din deputați au renunțat la a vota împotriva lui Elțin. Revenind însă la ideea organizării referendumului, Elțin reia lupta cu Parlamentul, situația ireconciliabilă de săptămîna trecută menținîndu-se. Elțin a evitat instaurarea unei dictaturi militare, dar bătălia cu deputații Congresului va continua. Cu ce rezultate vom afla în zilele următoare. **(Ovidiu Șimonca)**

În legătură cu bestiala crimă de la PANGRAN

## Inginerul Cîrlan a primit 22 de lovituri în zona capului și pieptului

• mînerele patentului i-au străpuns obrazul, scoțîndu-i și cîțiva dinți • criminalul s-a internat singur la spitalul Socola, pentru a fi declarat "iresponsabil" și a scăpa de închisoare •

Sîmbătă, la ora 10, conducerea societății comerciale Pangran S.A. a organizat o conferință de presă cu scopul de a prezenta adevărul în cazul morții inginerului Gheorghe Cîrlan, șeful serviciului Aprovizionare, desfacere, marketing, comerț, din cadrul unității, ucis de motostivuitoristul Mircea Dochiță, fost subofițer de miliție pînă în 1988, care, după comiterea crimei, pentru a fi declarat iresponsabil, s-a internat în spitalul clinic de psihiatrie Socola. Dl. Ion Anton, directorul comercial al S.C. Pangran a deschis conferința de presă declarînd: "Conflictul s-a născut în urma necesității ca șeful de serviciu să-și exercite prerogativele și să-l cheme la ordine pe subaltern. Dl. Dochiță mai obișnuia să bea, mai lipsea de la serviciu, pentru că așa era după Revoluție, dînsul făcea mult talcioc, și atunci, în vara lui 1991, a început conflictul. Șeful de serviciu Cîrlan era un om deosebit de operativ, ancorat pînă-n măduva oaselor lui în probleme, dar dorea ca și cei din jur să meargă în ritm cu el. Asta a atras antipatii multe. Acest conflict s-a accentuat, admonestările au devenit din ce în ce mai frecvente și, în ziua de 19 martie 1993, la chemarea telefonică a doamnei Amanolesei Nicoleta, care o să explice ce știe, în jurul orei 16,30, inginerul Cîrlan s-a dus val-vîrtej la depozit. Ce s-a întîmplat acolo o să vă spună martorii oculari prezenți aici". Din relatarea doamnei Nicoleta Amanolesei, gestionar la depozitul "paste-biscuiți", reiese că în acea zi, Dochiță a spart cu motostivuitorul ușa la depozit, drept pentru care i s-a întocmit un referat. Mai tîrziu, a dărîmat și un palet de lăzi, conflictul dintre cei doi accentuîndu-se, încît Dochiță a lovit-o. Nicoleta Amanolesei l-a chemat la fața locului pe șeful ei, ing. Cîrlan, care i-a spus lui Dochiță să se îmbrace și să plece acasă că de data asta nu mai are scăpare. Dochiță nu a reacționat violent verbal spunînd doar: "Da, domn' inginer, plec acasă". S-a dus la vestiar și cînd s-a întors, pe hol, l-a lovit din senin pe ing. Cîrlan. Doamna Maria Pintilie, electrostivuitorist în același depozit, nu a văzut cu ce lovea Dochiță peste fața inginerului. De spaimă, a început să strige după ajutor. În timp ce inginerul Cîrlan zăcea pe o parte într-o baltă de sînge. Nimeni nu a intervenit, deși se afla la etajul superior, unde se găseau mai mulți bărbați. Cucu Gheorghe, șeful depozitului, a avut în dimineața acelei zile o discuție principială cu Mircea Dochiță, în care acesta a arătat că nu poartă în nici un fel pică inginerului Cîrlan. Primul ajutor a fost acordat victimei de către doamna Paraschiva Jeredea care, cu ajutorul unui halat, i-a tamponat capul plin de sînge împreună cu asistenta medicală Cojocaru l-au așezat pe o masă pînă la apariția mașinii salvării care l-a transportat pe inginerul Cîrlan, încă în stare de conștiență, la Spitalul de Neurochirurgie. Tehnologul Ungureanu Marcel a ajutat și el la transportarea victimei la spital. 44 de lovituri avea inginerul Cîrlan la cap și în zona toracică, produse de mînerele neizolate ale patentului cu care a lovit sălbatic Mircea Dochiță. Datorită faptului că fiecare lovitură cu mînerul patentului lăsa de fapt două urme, numărul de lovituri administrate de ucigaș au fost douăzeci și două. Fiind foarte rezistent, medicii au dat asigurări că este în afara oricărui pericol. Cu toate acestea, fostul șef de serviciu a murit în noaptea de duminică spre luni, la orele 2,30. Actualul șef al pazei din societatea Pangran, Constantin Condurache, a fost, pînă în 1988, ofițer de cercetări penale în cadrul Poliției. Era la poartă cînd, după conflict, Dochița a zis portarului: "Lasă-mă să dau un telefon că l-am omorît pe Cîrlan", după care s-a predat unor polițiști de la serviciul economic aflați din întîmplare în unitate. A dat un telefon soției, căreia i-a spus, "vezi că dl. inginer Cîrlan a căzut de pe o rampă și s-ar putea ca eu să fiu acuzat că l-am împins". Cînd l-au luat polițiștii veniți pentru cercetări a lăsat pentru soție ceasul și 20.000 de lei pe care îi avea asupra lui. A doua zi, sîmbătă, în mod inexplicabil, a fost eliberat de poliție, cu toate că în prima fază era vorba despre o vătămare corporală gravă a inginerului Cîrlan. Criminalul Mircea Dochiță a fost văzut apoi duminică la talcioc. Luni dimineață, el a adus vestea morții inginerului Cîrlan, fiindcă se prezentase la serviciu, și după aceea, în jurul orei 9, ca și cînd nu s-ar fi întîmplat nimic, s-a dus și s-a internat la spitalul clinic de psihiatrie Socola. Urmează ca, joi, comisia medicală de expertiză să spună dacă Dochiță este nebun sau nu. "Se încearcă să fie scos iresponsabil acest Dochiță", și-au exprimat temerea organizatorii conferinței de presă. Or, un om care a lucrat în miliție, care are permis de conducere auto, care posedă permis de port-armă de vînătoare, nu este nebun. Temerile oamenilor sînt legate însă de faptul că Mircea Dochiță a comis cîndva un accident grav de circulație, din vina lui, care nu a avut urmări pentru el. Altă dată, a furat o armă de vînătoare și iarăși a scăpat neatins, și se încearcă și acum același lucru. Aceasta a fost concluzia conferinței de presă de la Pangran S.A. privind moartea inginerului Gheorghe Cîrlan. Ar fi regretabil și revoltător să se întîmple așa.

**Vali ȘTIRBU**

A venit vremea ca medicii ieșeni să intervină

## "Bioenergeticiana" Alexandra Moșneaga ne recomandă să bem urină pentru a ne vindeca de diverse boli

**• rețete de vindecare din Evul Mediu • se așteaptă intervenția organelor în drept pentru a se stopa "epidemia" de vindecări miraculoase și vrăjitorești •**

În urmă cu cîtva timp, prin intermediul cotidianului "Opinia", bioenergeticiana din Republica Moldova, Alexandra Moșneaga, propunea tratamente pentru vindecarea afecțiunilor cititerilor. Bolnavii trebuiau să se așeze cît mai comod, așteptînd acasă, în jurul orelor 19, fluxul de energie emis de doamna Moșneaga. Sîmbătă, 27 martie, peste 200 de persoane interesate au așteptat-o, conform întîlnirii fixate, pe d-na Moșneaga la sediul redacției cotidianului "OPINIA". La întîlnirea ce urma să aibă loc, era promis un tratament în grup al celor prezenți, precum și alte lămuriri despre activitatea binefăcătoare a emisiilor energetice în general.

La ora 11, sediul redacției "OPINIA" era asaltat de o mulțime de oameni, unii bolnavi, alții doar împinși de curiozitate, majoritatea avînd vîrsta peste 50 de ani. Întîlnirea a fost programată să aibă loc în două săli, unde cetățenii mai în vîrstă au ocupat primele rînduri încă de la orele 8-9 dimineața. La apariția d-nei Moșneaga, care era încadrată de doi tipi cu figuri agresive, care nu s-au mișcat de lîngă ea, asistența a aplaudat-o îndelung, urîndu-i bun venit în Iași. Datorită faptului că toată asistența dorea să participe direct la ședință, organizatorii au mutat adunarea în sala mare a clubului CFR. După ce s-au ocupat toate locurile, cei prezenți au fost anunțați că după ședință nu vor mai suferi de cardiopatie ischemică, dischinezii biliare, hipertensiune arterială, insomnii, artroze, dureri de cap etc. Înainte de începerea acestui tratament, d-na Moșneaga a dorit să precizeze modul cum a reușit să capteze fluxul bioenergetic pe care îl deține în momentul în care soțul ei s-a electrocutat pe un stîlp de înaltă tensiune: soția credincioasă s-a repezit să-l salveze și la prima atingere a simțit o furnicătură în tot corpul care a atentionat-o că deja pluteste la 60 cm deasupra pămîntului, într-o spectaculoasă levitație. După această întîmplare fericită, soțul a fost salvat iar soția a căpătat însușiri paranormale. În continuare, bioenergeticiana a prezentat o serie de rețete sigure pentru vindecarea unor boli, rețete ce vi le prezentăm integral în continuare.

dacă îți visezi des rudele decedate, nu poți scăpa de ele decît după ce dai de pomană 3 cepe și 3 ouă fierte. După acest gest, spui în gînd, adresîndu-te pe nume celui decedat: "Cutare, te rog să mă uiți și în casa mea nu mai intra. Pleacă sus în cer!" După aceasta se aprind 40 de lumînări la biserică, unde rămîi pînă se sting toate.

tracturile, spondiloza, tromboscleroza sau chiar cancerul se pot trata foarte simplu, înghițind cîteva pahare de apă dezghețată și mîncînd un mor-cov, de asemenea dezghețat.

pentru micoze se țin picioarele în urină, colectată de la toți membrii familiei, timp de 30 minute zilnic, pînă la vindecare.

pentru ciroză, cancer de prostată, psoriazis, "cicatrici pe plămîni", se folosește cu maximă eficiență urina proprie. Colectarea este puțin dificilă, deoarece suferindul are de eliminat primele 20-30 de grame fără să le folosească, deabia după aceea urmînd colectarea propriu-zisă. Se bea toată urina timp de 3 zile, fără consumarea altor alimente sau băuturi; următoarele 6 zile sînt mai ușor de suportat, deoarece bolnavul trebuie să bea numai urină de dimineață, avînd voie să mănînce și altceva. Pe toată perioada tratamentului, primele 20-30 de grame de urină trebuie excluse cu multă îndeminare, iar urină care este consumabilă trebuie băută dintr-un pahar cît mai aspectuos.

pentru durerile de cap se merge la un cimitir, bolnavul trebuie să-și aleagă un mormînt pe care este scris citeț numele celui îngropat. Se iau doi pumni de țărînă care se ține timp de 5 minute apăsată pe cap. Apoi suferindul se adresează defunctului, spunîndu-i: "Cutare, îți dau ție durerea mea de cap. Te rog să o primești". După care se întoarce acasă, fiindu-i interzis că vorbească cu cineva tot restul zilei (nu are voie nici măcar să-și salute mama sau soția dacă le întîlnește pe drum).

leucemia se tratează la fel de simplu dacă bolnavul bea fierea unui animal sălbatic, amestecată într-un pahar cu rachiu.

cataracta dispare în cîteva zile dacă se pun trei picături de urină caldă, proaspătă, zilnic, în ochi.

După cum se poate observa, d-na Moșneaga are o predilecție în a folosi urina în tratamentul diferitelor boli. De asemenea, consideră că laptele, ca aliment, are un efect puternic dăunător pentru organism, ducînd la apariția hemoroizilor și a crizelor de tetanie (crize datorate lipsei de calciu în organism).

"Eu personal, am avut o cicatrice urîtă pe plămîni", a spus Alexandra Moșneagu, și după nouă zile de tratament cu urină, m-am vindecat. Urina conține toate elementele din tabelul lui Mendeleev și odată consumată aduce un surplus de anticorpi în singe. Pentru orice durere, se frecționează locul cu urină, după care se spală cu apă fără săpun. Dacă vreți să știți, cele mai fine săpunuri și parfumuri, chiar și Christian Dior, au în compoziție tot urină".

După toate aceste rețete, în care nu se vede nici urmă de bioenergie, vorbitoare a anunțat începerea tratamentului în grup. Fondul muzical al ședinței de magie albă a fost asigurat de un casetofon uzat care printre țîrîituri și pocnituri transmitea o muzică electronică, compusă de Jean-Michel Jarre. Asistența, cu mîinile pe genunchi și cu ochii, obligatoriu, închiși asculta vocea calmă a magicienei. După spusele acesteia, spectatorii trebuiau să-și imagineze că primesc energia sub forma unei bile de ping-pong, care pătrunde în organism, vindecînd toate bolile de care suferă pacientul. La intervale foarte rare de timp, Alexandra Moșneaga preciza locul din organism în care se afla bila energetică. La terminarea reprizei de ping-pong energetic, care a durat mai bine de 45 de minute, "bioenergeticiana" de peste Prut și-a cerut scuze pentru faptul că nu vorbește prea bine limba română, declarînd că: "Nu înțeleg scrierea românească pentru că eu scriu cu litere franțuzești!"

Avînd în vedere că vîrsta înaintată a participanților la ședință era foarte apropiată de cea a redactorilor-organizatori, și aceștia au respectat cu sfințenie indicațiile de tratament bioenergetic, frecîndu-și palmele, aplaudînd sau rîzînd la comanda renumitei magiciene. Doar lipsa timpului a împiedicat desfășurarea dansoterapiei și plînsoterapiei, prevăzute a avea loc în această ședință. Doritorii vor fi satisfăcuți pe data de 17 mai, cînd distinsa doamnă se va întoarce dintr-o călătorie în Egipt unde va vizita vestitele piramide. "Chiar și acestea au fost ridicate cu un simplu gest de un ocultist", susține d-na Moșneaga.

**Ovidiu SCUTELNICU**

## Ministerul Învățămîntului revine la conducerea centralizată a instituțiilor de învățămînt superior

**• Acțiunile ministerului nemulțumesc cadrele didactice și studențiI •**

Conducerea Ministerului, învinuită inițial de studenții politehniști din București că încearcă să revină la vechile practici totalitare din trecut, riscă să se confrunte cu o poziție similară din partea cadrelor didactice universitare.

Prin nota ministerului din 23.03.1993 se dispune elaborarea de către consiliile facultăților, pînă la 15 aprilie a.c., a proiectelor de planuri de învățămînt în contextul trecerii la noua structură de organizare a învățămîntului preuniversitar. Pentru treapta I de studii (anii I și II) se prevede ca planurile să fie identice pe profil, în cadrul instituțiilor de învățămînt superior putînd exista diferențe între instituții, în proporție de 20%. Planurile pentru treapta a II-a (anii III, IV, V) vor fi comune în proporție de 70% pe specializări (la nivel național), iar 20% din timp afectat disciplinelor la alegere, specifice fiecărei instituții în parte. Se prevede, de asemenea, obligativitatea studierii limbilor străine pe toată durata studiilor. Singura prevedere de care vor beneficia studenții este stabilirea unei încărcări maxime de 28 ore studiu pe săptămînă.

Cadrele didactice universitare au ridicat numeroase obiecții la punctele cuprinse în notă, sesizîndu-se tendința de centralizare care a început să devină evidentă la nivelul Ministerului Învățămîntului. Intenția de reformă a învățămîntului superior, demarată de minister, poate deveni periculoasă pentru viitoarele generații de studenți inexistența noii legi a învățămîntului (lege care ar fi trebuit să fie valabilă cel puțin 10 ani) ridică numeroase semne de întrebare asupra oportunității unei astfel de măsuri.

**Dumitru FILIMON**

LA CHIȘINĂU

## *5.000 de moldoveni au sărbătorit 75 de ani de la Unirea Basarabiei cu Țara*

Sîmbătă și duminică, a fost prezentă la Chișinău, sub patronajul Fundației Române de Ajutor Umanitar "Mihai Viteazul", o delegație ieșeană formată din oficialități ale județului și orașului, politicieni, istorici. Aniversarea a 75 de ani de la Unirea Basarabiei cu România a fost abordată cu prudență de guvernanții din Chișinău, care au preferat să invoce dimensiunea culturală și istorică a evenimentului. În ciuda acestui fapt, Nicolae Costin, primarul orașului Chișinău, a acordat o atenție specială invitaților din Iași, fapt motivat atît de atitudinea pronunionistă a acestuia cît și de relațiile strînse întreținute de capitala Moldovei cu Iașul.

Reticența președintelui Mircea Snegur, aflat în spital în ultimele zile, față de această aniversare nu a mirat pe nimeni. Semnificativ este însă felul în care cetățenii orașului Chișinău au înțeles să participe la această manifestare. Adunarea programată pentru ziua de ieri în Piața Marii Adunări Naționale a reunit aproximativ 5000 de persoane, adică mult mai puțin față de cifrele avansate de surse autorizate din Chișinău. Există multe motive care pot explica această slabă participare a populației basarabene. Însă este regretabil că cetățenii au ratat posibilitatea de a sancționa fără drept de apel poziția guvernanților. Această indiferență a locuitorilor Basarabiei trebuie luată în considerare pe viitor. România va fi nevoită să nu mizeze prea mult, în abordarea chestiunii reîntregirii țării, pe un masiv sprijin popular în Republica Moldova. **(Mona DÎRȚU)**

UNIVERSAL OCCIDENT SRL
Iași, Str. Han Tătar 6 (Cartier Tătărași)
vinde EN GROS:
IMPORT
ALUNE VRAC (a.c. 0%)
BĂUTURI RĂCORITOARE IMPORT
WHISKY
CONIAC
HELLAS LICHIOR
LAPTE PRAF NESS AMIGO
CIOCOLATĂ CAFEA MOCCA
FĂINĂ ALBĂ OREZ CAFEA boabe vrac
USTUROI ULEI
MĂSLINE ZAHĂR
TIGĂRI:
ASSOS
PARISIENNE
WINCHESTER
LUCKY STRIKE
MONTE CARLO
MARLBORO
CAMEL - lung
L M
telefon 098/146[illegible]9

## ULTIMA ORĂ

**Rezultatele concursului PRONOSPORT din 28 martie 1993**

1.2; II.2; III.2; IV.1; V.x; VI.x; VII 1, VIII 1; IX 1; X.1; XI 1, XII 1; XIII.x **(Fond de cîștiguri: 149.000.000 lei)**

**Rezultatele tragerii LOTO din 28 martie 1993.**

Extr.I (faza 1): 88. 68. 78. 79 35. 16. 50. 40. 26

Extr II (faza 2). 10. 58 21 42. 16. 90. 1. 63. 5. 20. 14, 27

Extr .III (faza 2) 88. 68. 9. 43. 41. 44 42. 7. 50. 17. 19 11 **(Fond de cîștiguri: 19.000.000 lei)**

# Numirea unor prefecţi români în judeţele Harghita şi Covasna este considerată, în opinia UDMR, o discriminare a minorităţii maghiare

**• Senatorul Veresztoy Attila şi deputatul Tokay Gyorgy s-au delimitat de declaraţiile episcopului Tokes •**

Guvernul României a hotărît în şedinţa sa din 24 martie schimbarea prefecţilor din judeţele Harghita şi Covasna. Numirea ca prefect a preşedintelui FDSN Covasna, Vlad Căşuneanu şi confirmarea în funcţie a lui Doru Oşlobanu, unul dintre cei doi prefecţi ai Harghitei, au provocat o reacţie imediată din partea UDMR-ului. Situaţia creată de aceste numiri a fost discutată vineri şi sîmbătă, la Oradea, de conducerea UDMR

• "Considerăm că prin aceasta se continuă discriminarea minorităţii maghiare", a spus Csaba Takacs, preşedintele executiv al UDMR. "Nu numai în aceste numiri, ci şi în cadrul instituţiilor din România sînt eliminaţi rînd pe rînd reprezentanţii minorităţii maghiare".

• "Se continuă politica ceauşistă vizavi de minoritatea maghiară. Guvernul a luat această măsură după ce a supravieţuit moţiunii de cenzură, pentru a răsplăti forţele ce l-au sprijinit", a precizat Csaba Takacs, într-un interviu transmis sîmbătă noaptea la BBC.

• Consiliul Reprezentanţilor, forul suprem de decizie al UDMR, a adoptat la sfîrşitul lucrărilor o declaraţie care conţine şi un protest foarte ferm, luînd în considerare principiul că în fruntea comunităţilor trebuie să se afle persoane care cunosc limba, tradiţiile şi cultura comunităţii respective.

• Dl. Marko Bela a arătat, referitor la afirmaţiile făcute recent de episcopul Laszlo Tokes în SUA şi Ungaria, că au fost analizate faptele relatate în declaraţia respectivă şi s-a ajuns la concluzia că ele "sînt reale şi necesită în acelaşi timp o documentare temeinică. Se impune analiza situaţiei minorităţii maghiare din România în faţa opiniei publice româneşti şi nu limitarea discuţiei asupra unor termeni şi noţiuni". Legat de această chestiune, reuniunea Consiliului Reprezentanţilor urma să întocmească un document, care nu a mai putut fi însă adoptat deoarece, prin plecarea mai multor participanţi, plenul a devenit nestatutar.

• Postul de radio maghiar Kossuth a transmis sîmbătă seara, la orele 23, că la consfătuirea reprezentanţilor UDMR, Laszlo Tokes a calificat drept o "greşeală politică" faptul că Veresztoy Attila, conducătorul grupului de senatori UDMR şi Tokay Gyorgy, preşedintele grupului de deputaţi ai Uniunii, s-au delimitat de declaraţia episcopului. Preşedintele de onoare al UDMR şi-a menţinut afirmaţia făcută anterior cum că în România are loc un proces de purificare etnică împotriva maghiarilor şi a propus să fie redactată o "Carte albă" în care să se prezinte faptele referitoare la asimilarea forţată.

*Cui pe cui se scoate*

# Bulgaria ar putea grăbi intrarea României în Consiliul Europei

• cele două ţări intenţionează să construiască două poduri peste Dunăre şi să unifice controlul vamal de la Giurgiu •

Preşedintele Bulgariei, Jelio Jelev, a făcut o scurtă vizită la Bucureşti, examinînd împreună cu preşedintele Iliescu relaţiile bilaterale în contextul războiului din Iugoslavia şi al aspiraţiilor de integrare europeană ale celor două ţări. Declaraţiile de presă şi, ulterior, răspunsurile celor doi preşedinţi au avut un caracter complementar, în sensul că preşedintele Jelev a abordat acele aspecte pe care Ion Iliescu a preferat să nu le menţioneze.

Preşedintele României a respins ideea unei intervenţii militare externe în fosta Iugoslavie, iar preşedintele bulgar a chemat toate statele din zonă să nu se implice în acest conflict. Convorbirile celor doi şefi de state au vizat efectele practice ale războiului din Iugoslavia asupra relaţiilor bilaterale, determinate în primul rînd de faptul că întreg transportul de mărfuri şi călători către Occident s-a deplasat din Iugoslavia spre Bulgaria şi România. Din acest punct de vedere, poziţia României este mai avantajoasă. Concret, s-a vorbit despre intenţia de a construi încă unul sau două poduri peste Dunăre cu finanţare din partea Băncii Europene pentru Reconstrucţie şi Dezvoltare (BERD). Se preconizează, de asemenea, unificarea controlului vamal pe podul de la Giurgiu pentru a elimina blocajele.

Cum Bulgaria are nevoie de România pentru a-şi asigura accesul spre Europa Occidentală, preşedintele Jelev a spus ce poate oferi ţara sa în schimbul unei mai bune cooperări bilaterale: sprijinul pentru admiterea României în Consiliul Europei, a cărui preşedinţie Bulgaria urmează să o preia anul viitor.

*În Parlament, proiectul de buget pe 1993 pare a fi*

# O nouă moţiune de cenzură

• Mugur Isărescu, Guvernatorul Băncii României, şi-ar putea pierde postul •

După cum de multă vreme se cunoaşte, proiectul de buget pe anul în curs propus de Guvernul Văcăroiu a nemulţumit pe aproape toată lumea. După ce moţiunea de cenzură a fost respinsă săptămîna trecută, foarte multe semne indică, de asemenea, că şi proiectul de buget înaintat parlamentului de către Guvern va fi respins.

Numai că, în acest caz, această respingere nu mai este în favoarea domnului Văcăroiu şi a FDSN, ci, dimpotrivă, poate foarte bine să aducă, acum abia, căderea guvernului. Se ştie că termenul limită pentru aprobarea Bugetului ţării pe anul în curs este 1 aprilie şi se pare că nu prea sînt şanse ca el să fie votat pînă la acea dată pentru că, aşa cum am spus deja, proiectul bugetului a stîrnit nemulţumiri în mai toate taberele. Chiar şi în tabăra coaliţiei care-l sprijină pe dl. Văcăroiu. Astfel, însuşi Victor Surdu, sprijinitor vocal al Guvernului şi altă dată de nădejde al FDSN, a declarat zilele trecute că nu acceptă cu nici un chip ca agricultura să aibă repartizată o sumă de zece ori mai mică decît falimentara industrie.

Săptămîna viitoare vor începe, deci, în parlament discuţiile pe marginea proiectului de buget şi mulţi analişti politici cred că aceasta nu va trece, deci va fi respins. Prevăzător, FDSN, intuind acest trist deznodămînt, a hotărît deja ca proiectul să nu fie considerat "respins", ci doar, eufemistic, "retrimis guvernului pentru a fi refăcut".

Comentatorii politici avizaţi consideră că, chiar dacă Guvernul Văcăroiu nu va fi invalidat cu acest prilej, oricum, va fi necesară o remaniere guvernamentală. Primul vizat cu trecerea în rezervă este ministrul finanţelor, Florin Georgescu. Şi, odată cu el, va pica automat şi Mugur Isărescu - guvernatorul Băncii României. Să aşteptăm, deci, deznodămîntul discuţiilor din parlament pe marginea proiectului de buget, care încep pe 30 martie. Acesta pare a fi adevăratul examen al primului-ministru Nicolae Văcăroiu, care după eşecul moţiunii de cenzură a răsuflat uşurat prematur.

**Dorin POPA**

# Dimitrie Onciul - elogiul metodei

**• mulţi istorici de seamă îl revendică drept maestru • V. Pârvan, C. Giurescu, Al. Lepădatu, între alţii, i-au fost elevi •**

Nimic mai reconfortant în ceasul de faţă, tulbure şi nesigur, decît să ne amintim că în alte vremi au existat totuşi oameni capabili să asigure vieţii sociale echilibru şi armonie. Mediul academic nu făcea excepţie. Din contra, se poate spune că acolo s-au ivit marile acţiuni de cunoaştere şi autocunoaştere, difuziune a culturii, pedagogie naţională. D. Onciul e unul dintre acei bărbaţi care au ştiut să se împartă egal între pasiunea cognitivă şi datoria civică. Născut în 1856, studiind la Cernăuţi şi Viena, el a ajuns un istoric de seamă, ataşat şcolii de erudiţie ce domina la finele secolului XIX metropola austriacă. A ştiut să se impună prin modul exemplar de a defini probleme legate de începuturile noastre statale şi diverse momente din istoria mai veche sau mai nouă a românilor. Înţelegînd că asemenea chestiuni nu se pot rezolva în limitele unei vieţi, el a conceput, împreună cu slavistul I. Bogdan şi universalistul N. Iorga, o şcoală istorică întemeiată pe o metodă mai riguroasă, cu apel la filologie şi la vestigiile materiale rămase din vechime. A reuşit în bună măsură. Mulţi istorici de seamă îl revendică drept maestru. V. Pârvan, C. Giurescu, Al. Lepădatu, între alţii, i-au fost elevi. La Universitate, la Academia Română, la Arhivele Statului, la Comisia Monumentelor Istorice, mai tîrziu la Comisia de Heraldică şi Genealogie, D. Onciul s-a impus ca un spirit atent, riguros, care a făcut din exerciţiul metodei un mijloc de a ridica breasla istoriografică la nivelul erudiţiei apusene şi mai ales la demnitatea unei profesii ce întîrziase prea mult în diletantism. La cîţiva ani după tipărirea **Istoriei românilor din Dacia Traiană** de A.D. Xenopol, el afirma că sinteza e încă prematură şi că omul menit să o scrie nu se născuse. E un exemplu ce mărturiseşte pentru înalta lui exigenţă, mereu trează, mereu reînnoită, cu fiecare serie de discipoli. El însuşi a scris, de aceea, relativ puţin, întreaga-i operă fiind concentrată de Aurelian Sacerdoţeanu în două volume. Însă a scris temeinic, preocupat de cele mai mici detalii, exploatînd optim resursele documentului, punînd la lucru un spirit de minuţie analitică dintre cele mai viguroase. Fie că s-a ocupat de problema continuităţii, de începuturile statale româneşti, de periodizarea istoriei, de chestiuni controversate ale trecutului nostru, D. Onciul a adus de fiecare dată informaţii şi interpretări noi, oferind jaloane rezistente pentru alte iniţiative istoriografice. A clădit, pas cu pas, un edificiu durabil, care impresionează şi azi, la un secol de la înălţare. Rostul său, după opinia lui Pârvan, a fost nu arît să emită ipoteze, să închipuie soluţii fantastice, ca Hasdeu, ci să treacă din nou izvoarele prin sita unei critici cît mai severe, pentru a construi apoi **sine ira et studio**. O vocaţie de cţitor se recunoaşte în tot ce a întreprins. Erudit şi pedagog, opera lui se cuvine studiată în planul creaţiei istoriografice, dar şi sub unghi formativ. "Bunul învăţător", aşa îi spunea Pârvan, convins că e cel mai înalt elogiu care se poate aduce unui istoric. Un învăţător întru metodă, care totuşi nu sacrifica spiritul, căutînd o linie de armonie între ele. Om al ordinei şi al convenţiei sociale, a fost un cărturar reprezentativ pentru finele secolului XIX şi începutul secolului XX, epocă dominată încă de pozitivism, însă căutătoare totodată de orizonturi noi. Dacă Onciul a rămas în ansamblu ancorat în direcţia pozitivistă, unii dintre elevii săi n-au ezitat să spargă acel orizont şi să propună alte soluţii. V. Pârvan şi P.P. Panaitescu se cuvin amintiţi, dintr-o mai lungă serie, cei dintîi. Cealaltă orientare, implicînd un program de restituţie factologică înainte de a ridica orice edificiu, nu e mai puţin semnificativă, ţinînd seama de vîrsta modernă a culturii noastre. Mai era nevoie de acumulări în spaţiul izvoarelor, primatul documentar se impunea încă. Un asemenea raţionament îşi avea desigur rostul său, iar direcţia trasată de istoric e oricînd necesară în economia domeniului. Numai că, singură, ea nu poate naşte răspunsurile pe care orice generaţie e în drept să le aştepte de la istoriografie. Este nevoie în acelaşi timp şi de sinteză, oricît de precară, fiindcă numai în lumina ei se poate desluşi sensul faptelor. Documentele nu vorbesc de la sine, ci au nevoie de lectura critică a istoricului pentru a ne dezvălui cît mai mult din realitatea umană pe care o conţin. Cele două laturi nu sînt disjunctive, ci complementare. Demersul istoriografic e mai complex decît le plăcea pozitiviştilor să spună, spre a-i reţine pe cercetători cît mai aproape de document. D. Onciul n-a exagerat însă înclinaţia sa pozitivistă. La diverse ocazii, el a căutat să spargă barecum acest orizont şi să propună rezolvări pe linia unui pragmatism de bun simţ care e mereu valabil, fiindcă pe această înclinaţie se întemeiază o bună parte a breslei istoriografice. Amintindu-i acum demersul, la şapte decenii după trecerea în nefiinţă, ne gîndim la profitul considerabil pe care istoriografia îl mai poate trage din lecţia lui D. Onciul. Un profit metodologic şi moral, mai ales.

**Al. ZUB**

# Petru Vutcărău, prim regizor al Teatrului "Eugen Ionescu" din Chişinău, montează un spectacol la Botoşani

Petru Vutcărău - născut în 1960 în satul Bardar Ialoveni, absolvent al şcolii moscovite "Boris Şciukin", facultatea de actorie, prim regizor la teatrul "Eugen Ionescu" din Chişinău, este la a doua colaborare cu teatrul botoşănean, după ce în 1990 a pus în scenă piesa: "La Veneţia e cu totul altceva" a tînărului dramaturg basarabean Val Butnaru. În aceste zile, la Botoşani realizează un spectacol cu piesa dramaturgului elveţian Gil Pidoux, numită "Ciocanul", despre care regizorul Petru Vutcărău ne-a declarat: "Este o piesă într-un act, cu două personaje, o istorie despre singurătate. Am venit aici împreună cu maestrul coregraf Angela Doni, care a făcut şcoală de dans la St. Petersburg şi care sper mă va ajuta în realizarea unui spectacol bun. Sper ca în final să fac un spectacol interesant pentru că lucrez cu o echipă profesionistă, de calitate - actorii Marius Rogojinschi şi Orodel Olaru, iar premiera va avea loc la 2 mai".

**Val GURALIUC**


S.C. REGAL S.R.L. Suceava-filiala Iaşi
Splai Bahlui mal stîng, (în spatele Facultăţii de Construcţii)
telefon: 098 - 13.86.63

CONFECŢII DIN ALUMINIU

- **chioşcuri** din aluminiu şi sticlă
- **tonete**
- **uşi, ferestre, vitrine** etc. (şi pentru instituţii de interes public - hoteluri, bănci, spaţii comerciale ş.a.)

PE BAZĂ DE COMANDĂ FERMĂ ORICE TIP DE LUCRARE SE POATE EXECUTA ŞI DIN PROFILE ALUMINIU IMPORT ITALIA

TOFAN-TRANS SRL
DISTRIBUITOR AUTORIZAT al întreprinderii Danubiana SA Bucureşti
Vă oferă toată gama de ANVELOPE
tel/173621 • fax/155257
TOFAN-TRANS=COMPETENŢĂ PROFESIONALISM
Filiala IAŞI Şos. Ungheni 2 (Autobaza 1)

FREE BIBLE COURSE BY MAIL
For your FREE course please sent your name and address (clearly written) to:
WORLD BIBLE SCHOOL
Dept H13, P.O. Box 9346,
Austin, TX 78766 USA

COMEROMIMPEX SRL
reprezentanta autorizată a SC FARMEC SA CLUJ
oferă en-gros şi en-detail:
- gama completă a produselor cosmetice marca FARMEC S.A. Cluj
- produse marca PALMOLIVE-COLGATE (adaos 2-7%)
- băuturi răcoritoare RIO (Orange, Cola) preţ 488 lei
- încălţăminte CLUJANA
- ness AMIGO, CLUB
- brichete
- îmbrăcăminte import (pantaloni femei, blugi, sacouri jeans)

Mari reduceri de preţuri

prin magazinul din IAŞI, bloc 909, (zona pasarela Nicolina), tel/fax 125405 Program: 8-20
VĂ AŞTEPTĂM!

CENTRUL PENTRU INSTRUIRE ÎN INFORMATICĂ
Iaşi Str. Golia nr. 14 tel. 115944
primeşte înscrieri pentru următoarele cursuri de instruire în utilizarea PC:
- iniţiere în utilizarea PC
- formare operatori PC
- utilizare PC în activitatea de secretariat (tehnoredactare)
- programare PC (TURBO-C, TURBO PASCAL)
- desenare utilizînd PC (AUTOCAD)
- realizare baze de date pentru PC (dBase)

Înscrieri şi detalii suplimentare la sediul centrului.

Societatea Medicală PRO FAMILIA
O CERTITUDINE PENTRU SĂNĂTATEA FAMILIEI DVS.
Consultaţii medicale de înaltă competenţă pentru orice problemă de sănătate
Informaţii şi programări la tel. 131043, zilnic între orele 10-18, sau la sediul din Str. Chişinăului (Ţuţora) nr. 11 C, bl. E1.

Societatea AMIRAL
Iaşi - România
Telefon: 098/142580
organizează:
excursii
POLONIA 2-7.04
TURCIA 3.04
Bratislava-Praga 8.04
sejururi la BUŞTENI (hotel Silva), DURĂU (hotel Bradul) şi VATRA DORNEI (Hotel Călimani)
Reamintim că la sediul acestei societăţi se preiau anunţuri de mică publicitate pentru monitorul

**Agricultura județului începe să se redreseze**

# Suprafața însămînțată cu grîu s-a dublat

**• peste 80% din terenurile arabile aparțin țăranilor •**

Prin amabilitatea specialiștilor din cadrul Direcției Generale pentru Agricultură și Alimentație a județului Iași, putem face cunoscută situația unui segment important al agriculturii județului, și anume cultura plantelor. Din cele 250.000 hectare de teren arabil, cît are întreg județul Iași, 226.000 ha revin sectorului privat și numai 24.000 ha statului. La această dată sînt ocupate cu culturi de toamnă 100.000 ha, din care 65.000 ha sînt cultivate cu grîu, 15.000 ha cu orz, restul de 20.000 ha fiind însămînțate cu plante perene, medicinale și legume de toamnă. Diferența de 150.000 ha, pînă la totalul terenului arabil din județ, urmează a fi însămînțată în această primăvară, în campania care va începe imediat ce vremea va permite accesul în cîmp. Pe baza unor opțiuni exprimate de proprietarii de terenuri se vor însămînța cu porumb 75.000 ha, cu sfeclă 8000 ha, cu floarea-soarelui 6000 ha, cu soia 4500 ha, cu cartofi 6000 ha, cu mazăre de cîmp 2500 ha, cu fasole 2500 ha, cu legume 5500 ha, cu ovăz 8000 ha, cu plante medicinale 1000 ha și cu semințe-seminceri și nutreturi restul suprafețelor. Comparativ cu anul trecut, cînd au fost însămînțate cu grîu doar 38.000 ha iar alte 20.000 ha au rămas pîrloagă (necultivate cu nimic), anul acesta suprafața cultivată cu grîu s-a dublat. La cartof, suprafața însămînțată va fi cam aceeași ca anul trecut deoarece prețul, relativ ridicat al cartofului de sămînță (130-140 lei/kg) duce la mărirea costului însămînțării unui hectar pînă la 600 lei, cultivarea devenind rentabilă numai pentru o producție de 15-18 tone de cartofi la hectar.

În ceea ce privește stadiul lucrărilor de primăvară și de toamnă, comparativ cu anul trecut, lucrurile stau bine, apreciază specialiștii. Mai sînt de arat 20.000 ha de teren comparativ cu anul trecut, aceeași lună, cînd mai erau de arat 100.000 ha. La fertilizări situația este mai bună față de anul trecut, dar, totuși, nesatisfăcătoare datorită procurării greoaie a îngrășămintelor care sînt subvenționate de stat iar subvențiile ajung greu la fabricile producătoare. Prețul acestor îngrășăminte subvenționate este cuprins între 10 și 15 lei pe kilogram. Semințele sînt asigurate aproape în totalitate. Mai sînt de adus 167 tone de mazăre și 4000 tone de cartofi, cantități nesemnificative. Pesticidele sînt asigurate în procent de 35 la sută iar îngrășămintele în proporție de 30 la sută. Necazul cel mai mare îl constituie lipsa banilor pentru achiziționarea restanțelor la aceste produse. Prin Hotărîrea Guvernului nr.85/1993 agriculturii i s-au acordat 65 de miliarde de lei repartizați tuturor județelor Iașul, care a solicitat 8 miliarde, a primit doar 1,6 miliarde lei, diferența urmînd a fi procurată prin credite de la Banca Agricolă, dar cu o dobîndă de 55 la sută. Această dobîndă deosebit de mare va spori costul lucrărilor și nimeni nu se angajează să ia asemenea credite. Cifra de 65 de miliarde lei trebuia să fie cu mult mai mare în privința motorinei necesare efectuării lucrărilor ea există, PECO urmînd să mai livreze încă 500 tone. Mașinile agricole sînt disponibile în proporție de 70-75 la sută, simțindu-se lipsa unor piese de schimb. Specialiștii apreciază, însă, că, cu ceea ce este, se poate începe campania agricolă de primăvară, un avantaj mare fiind acela că arăturile de toamnă sînt făcute. La vie lucrările de tăiere sînt făcute pe 40 la sută din suprafețe iar la pomi fructiferi în proporție de 50 la sută, lucrările respective fiind întîrziate în ambele cazuri din vina proprietarilor de pămînt. Ca o concluzie generală, situația agriculturii județului la capitolul culturi se prezintă mai bine decît anul trecut, cînd oamenii încă nu erau puși în posesia terenurilor ce le revin conform Legii fondului funciar.

**Vali ȘTIRBU**

În sala mare a Primăriei,

# CÎTEVA MARI FIRME PRIVATE ȘI-AU ÎMPĂRȚIT ORAȘUL ÎN ZONE DE INFLUENȚĂ COMERCIALĂ

La sfîrșitul săptămînii trecute, pe parcursul a două zile, la sala mare a Primăriei Iași s-au desfășurat licitațiile pentru închirierea a trei pergole, 23 de porticuri (la care s-au înscris 95 de solicitanți) și 189 de amplasamente pentru chioșcuri (pentru care s-au înscris 100 de ofertanți). Prețurile de pornire la cele 26 de spații (cu suprafețe cuprinse între 20 și 75 mp) au variat între 800 și 1250 lei/mp/lună. În schimb, adjudecările s-au făcut pentru sume variind între 850 și 3000 de lei/mp. Recordul de licitație și adjudecare l-a înregistrat un spațiu din strada 6 Martie, zona I (central), în suprafață de 30 mp, cu destinație de farmacie. Pornind de la 1250 lei/mp/lună, SC NOREX SRL, la concurență cu SC GABRIELA SRL a adjudecat acest spațiu cu 13.700 lei/mp/lună. Un calcul sumar arată că farmaciile sînt, probabil, foarte profitabile, întrucît pentru cei 30 mp această societate va avea de plătit peste 400.000 de lei pe lună. În ceea ce privește participarea la prima parte a licitației, prezența cea mai deosebită au înregistrat-o societățile CRISTINA-RONI SRL, LYNX COM SRL și AXON SRL care și-au adjudecat 8, 6 și respectiv 5 spații.

Ieri, în același loc s-au desfășurat licitațiile chiriilor pentru cele 189 de amplasamente din majoritatea zonelor orașului, cu excepția Centrului, a Centrului Civic și a Tg. Cucului. De data aceasta, comparativ cu ziua precedentă care a oferit o imagine destul de palidă a unei adevărate licitații, atmosfera din sala mare a Primăriei ieșene a devenit în scurt timp de-a dreptul explozivă, în ciuda faptului că totul s-a desfășurat corect din toate punctele de vedere. În afară de unele "mici" false pe care licitatorii și le-au oferit unii altora. De la 800-1250 lei/mp/lună, pentru amplasamentele din zona I (bd. Independenței, în jurul Pieței "M. Eminescu") ofertele s-au derulat într-o adevărată avalanșă pînă la sume cuprinse între 30 și 70.000 lei/mp/lună. Și de această dată s-a înregistrat un record de ofertă pentru un amplasament de 6 mp în zona Bd. Independenței, pe care și l-a adjudecat firma UNIVERSAL OCCIDENT SRL pentru 99.100 lei/mp/lună. Firmele care s-au făcut remarcate prin ofertele și perseverența lor au fost (fără o anumită ierarhizare) UNIVERSAL OCCIDENT SRL, OCCO, GAMA, ZACH&SON, BACO, QUICK ș.a., care practic s-au "jonglat" unele pe altele prin salturi mici, din sută în sută de lei (sau chiar cu oferte de 50 de lei peste ofertantul precedent) sau cu salturi ametitoare, de cîte 10-15 sau chiar 20.000 de lei.

Putem utiliza termenul de "jonglerie" întrucît, în afară de UNIVERSAL OCCIDENT SRL (care și-a adjudecat nu mai puțin de 6 amplasamente de cîte 6 mp cu sume variind între 50 și 99.000 de lei), BACO și ZACH&SON, celelalte firme mai cunoscute (GAMA, OCCO QUICK, FEG) s-au mulțumit să liciteze pînă la adjudecare doar în zonele de influență pe care și le-au împărțit anterior (printr-un "Tratat de la Malta" local și mutual), respectiv Păcurari, Canta, CUG și Dacia, cu sume variind între 2000 și 13.000 lei/mp/lună, cu un maxim 32 000 lei al societății OCCO.

Această evoluție a licitației prin ofertele incredibile ale participanților l-a determinat la un moment dat pe primarul Constantin Simirad să-și facă efectiv o cruce mare, creștinească și să-i îndemne pe aceștia să fie mai ponderați, și să "nu-și facă rău singuri".

În orice caz, comisia de licitație a hotărît ca, pentru stimularea seriozității în ofertă, dacă în termen de 15 zile de la licitație cei care și-au adjudecat amplasamentele (indiferent de sumă) și nu se prezintă la Oficiul Juridic al Primăriei (organizatoarea licitațiilor) nu vor mai fi primiți (nici ca persoană particulară) la licitațiile organizate de aceasta.

Sîmbătă a avut loc ultima parte din prima etapă a licitațiilor de terenuri și amplasamente organizate de Primăria Iași, la care obiectul licitației l-a constituit un spațiu comercial cu o suprafață de 45 mp. La concurență cu alți 13 participanți, dintre care SC BACO, PAVMON, EURO-PARADIS etc, spațiul a fost adjudecat de dl. Mitică Ungureanu din partea FSN - Social Democrat (PUSD) la prețul de 90 mii lei/mp pe lună. Spațiul se află lîngă Euro Paradis, pe Ștefan cel Mare. Licitația a pornit de la 1250 lei/mp pe lună, ultima ofertă fiind de 75.500, (Euro Paradis) după care M. Ungureanu a scos as-ul din mînecă supralicitînd cu încă 15 mii lei. Prima rundă a bătăliei dintre marile firme private din Iași s-a încheiat. Este improbabil ca aceste firme să-și poată plăti chiriile uriașe pe care le-au licitat păstrînd neschimbate prețurile produselor pe care le vînd pe piață. Prin urmare, un salt brusc al prețurilor nu credem că ar trebui să surprindă pe cineva.

**Eduard CALOTĂ**

# Din zece cazuri de epilepsie, opt pot fi vindecate

***• copiii care suferă de această boală trebuie supuși unei supravegheri medicale stricte •***

Epilepsia sau "boala copiilor", cum este denumită popular, se manifestă ca un simptom al alterării funcției cerebrale. Cuvîntul epilepsie provine din limba greacă și se referă la anticul concept vrăjitoresc după care bolile erau considerate drept atacuri sau lovituri date de zei sau demoni. Cu atît mai mult cu cît în timpul crizelor epileptice bolnavul își pierdea cunoștința, corpul său fiind supus convulsiilor. În ultimii ani însă s-au înregistrat progrese importante în înțelegerea epilepsiei, atît în ce privește cercetările de bază cît și practica terapeutică. Conform statisticilor Organizației Mondiale a Sănătății, aproximativ șase la mie din subiecți suferă de acest sindrom. Boala poate afecta orice vîrstă, dar la 75% din pacienți simptomele se manifestă înainte de a împlini 18 ani. Crizele epileptice se manifestă diferit, putînd fi însoțite sau nu de pierderea cunoștinței, la care se pot adăuga contracții musculare continue sau intermitente. De asemenea, forma de manifestare este puternic influențată de predispoziția genetică a subiectului, precum și de eventualele leziuni cerebrale (malformații, boli de natură metabolică, inflamatorie, traumatică, tumori). Durata unei crize poate fi de cîteva secunde, cîteva minute sau chiar mai mult. În momentul în care se depășesc 30 de minute, se vorbește de stare de "rău epileptic". Examenul EEG (electroencefalogramă) constituie o parte esențială a evaluării pacientului suspectat de epilepsie, putînd confirma diagnosticul, realizînd localizarea anatomică a focarului în vederea alegerii terapiei adecvate. În străinătate este folosită metoda video EEG care permite observarea simultană a manifestărilor clinice ale subiectului, precum și a traseului EEG. Cu un tratament medical modern se estimează că 8 cazuri din 10 se pot vindeca. Indicația absolută de tratament este dată de medic în urma repetării crizelor mai des decît de două ori pe an. În cazul în care crizele sînt de scurtă durată și apar numai în timpul somnului, atunci se va putea renunța la o terapie medicamentoasă. Abia după 2-3 ani de la ultima criză, terapia farmacologică va fi suspendată, subiectul fiind considerat sănătos. Cu foarte puține șanse de vindecare sînt cei retardați mintal, cei cu handicap motor, sau acele persoane care au făcut numeroase crize epileptice fără a fi sub supraveghere medicală. Conform părerii specialiștilor, copilul afectat de epilepsie trebuie să aibă o viață cît mai normală, evitînd însă situațiile în care există un potențial pericol (înotul fără supraveghere atentă, mersul cu bicicleta pe o stradă frecventată de mașini). Este important de știut de către copil și părinți care sînt posibilitățile de vindecare, limitele tratamentului și raționamentul terapiei îndelungate. De asemenea, în urmărirea evoluției copiilor epileptici este necesară colaborarea dintre neuropediatru, psiholog, psihiatru și educatori. Dezvoltarea intelectuală nu este influențată de boală, indicele de inteligență QI=47 fiind în limitele normalului. În acest sens este cunoscut faptul că marele nostru povestitor Ion Creangă a suferit de epilepsie, fără să fie afectat din punct de vedere intelectual.

Rămîne însă în discuție o problemă. Dacă acești copii epileptici nu sînt bine tratați atunci cînd trebuie, societatea va trebui să suporte consecințele.

**Mihaela CĂNĂNĂU**

*Premiere cinematografice*

# "PATUL CONJUGAL" - un tablou realist al societății românești de azi

**("The Conjugal Bed")**

O producție a Studioului de Creație "Alpha Films International", București, 1992.

**Scenariul și regia: Mircea Daneliuc.**

Imaginea: Vivi Drăgan Vasile. Montajul: Melania Oproiu. Scenografia: Mircea Ribinschi. Costumele: Dumitru Georgescu. Machiajul: Mihai Mihăilescu, Raluca Badea. Coloana sonoră: A. Salamanian. Cu: Gheorghe Dinică (Vasile Potop), Coca Bloos (Carolina Potop), Valentin Teodosiu (Mișu Polițistul), Lia Bugnar (Stela Prostituata), Geo Costiniu (Eugen Ingherul), Jana Gorea (Îngrijitoarea), Valentin Uritescu, Nicolae Praida, Vasile Boghiță, Paul Chiribuță, Camelia Zorlescu, Flavius Constantinescu.

Film prezentat în cadrul selecției oficiale la ediția din acest an a Festivalului cinematografic internațional de la Berlin.

**Mircea Daneliuc** - născut la 7 aprilie 1943 (zodia Berbecului) - este "copilul teribil" al cinematografului românesc, deoarece el nu urmează cărările bătătorite de predecesorii și colegii săi. Filmele sale: "Cursa" (1975), "Ediție specială" (1977), "Probă de microfon" și "Vînătoarea de vulpi" (1980), "Croaziera" (1981), "Glissando" (interzis pînă în 1984, difuzat apoi, o scurtă perioadă, după care a fost iarăși interzis), "Iacob" (1987), "A unsprezecea poruncă" (1991), "Tusea și junghiul" (1992) și "Patul conjugal" (1992) suscită totdeauna discuții, dau naștere unor controverse, fiind creații care tratează probleme majore într-o manieră care nu ține cont de regulile general acceptate de critică și de public. Pentru Daneliuc nu există subiecte tabu și astfel se explică dîrzenia și orgoliul cu care a știut să lupte împotriva oricăror constrîngeri ideologice, pentru a izbuti, într-o perioadă conformistă, să-și finalizeze nonconformistele sale proiecte cinematografice. Pentru el, de asemenea, nu există genuri și specii definite o dată pentru totdeauna, nici rețete prestabilite, optînd de obicei pentru actualitatea recentă (în confirmat) și pentru satiră (ca formă de exprimare). Daneliuc este acel tip rar de regizor alergic la viciile lumii în care trăiește, un cineast care, observînd și analizînd problemele cetății, își demonstrează talentul polemic printr-o necruțătoare privire satirică, plină de sarcasm și grotesc. Filmele sale sînt dominate de un "tragic ce naște din comic", ca în operele marelui nostru dramaturg I.L. Caragiale sau în peliculele lui Lucian Pintilie. Originalitatea lui Daneliuc se datorează, însă, faptului că tragismul universului transpus pe ecran capătă halucinante și șocante dimensiuni kafkiene și transmite, în ansamblul său, sumbre premoniții orwelliene. Imprimînd aceste tente demersului său artistic, Daneliuc surprinde, cu o mînă de maestru, în "Patul conjugal", tabloul absurd al societății românești de astăzi, care, dacă nu este în decădere sigură, se află totuși într-o derivă totală și într-o confuzie periculoasă. Vasile Potop, excelent interpretat de Gheorghe Dinică, protagonistul filmului, simbolizează românul de rînd, omul urmărit de frică, de neliniște, de o vină pe care nu și-o cunoaște, cel obsedat de scenariile puse la cale odată cu evenimentele din decembrie 1989, cel manipulat, strivit și anihilat de acești ani tumultuoși de "democrație originală": "Totu-i aranjat între ei... Totu-i vîndut!... Te apucă groaza cînd afli cum se sfîrșește scenariul ăsta... N-ai nici un viitor!" Aceasta-i concluzia sceptică a eroului, dar și a filmului care tinde să devină o oglindă a vieții noastre actuale și totodată un apel la reflecție. Cu "Patul conjugal", Daneliuc pune sub un mare semn de întrebare involuția României post-decembriste și trage un semnal de alarmă asupra "potopului" real care ne amenință dacă ne complacem să glisăm mereu pe panta autodistrugerii.

Camelia Zorlescu (Bolnava din ospiciu) și Gheorghe Dinică (Vasile Potop)

Cinematograful "Victoria", 29.03.1993 - 04.04.1993, orele 9, 11, 13, 15, 17, 19.

**Constantin PETRILĂ**


S.C. ALIMENTARA S.A IAȘI

S.C. ALIMENTARA S.A

vă invită ca în perioada 26.03.1993-17.04.1993 să vizitați magazinele:

- 1 HALA CENTRALĂ
- 2 BICAZ - Cartier Dacia
- 10 NEPTUN - Cartier Alexandra cel Bun
- 14 TRIUMPH - Cartier Tătărași
- 16 AUTOSERVIRE - Cartier Nicolina
- 21 AUTOSERVIRE - Cartier Podul de Piatră
- 22 DIANA - Piața Nicolina
- 40 OLIMP - Cartier Alexandru cel Bun
- 58 AUTOSERVIRE - Cartier C.U.G.
- 64 AUTOSERVIRE - Cartier Păcurari
- 69 AUTOSERVIRE - Cartier Oancea
- 80 AUTOSERVIRE - Cartier Alexandru cel Bun
- 8 AUTOSERVIRE - Cartier Bularga

zilnic 6-20, sîmbăta 7-18, duminica 7-12

Vă așteptăm!

S.C. S.R.L. OMEGA-TURISM

B-dul Independenței nr.1. Telefon: 117972

- SLOVACIA (Bratislava) - plecări în fiecare luni, ora 10, PREȚ 15.490 lei.
- GRECIA (Salonic) plecare 24.04.1993, durata 5 zile, preț informativ 125.000 lei, persoane peste 40 ani.
- TURCIA - 3.04.1993
- UNGARIA - 29; 30.03; 12; 24.04.1993

**Firma vă poate asigura avion pe rutele:**

IAȘI-ARAD • IAȘI-ATENA • IAȘI-VARȘOVIA IAȘI-BUDAPESTA • IAȘI-EGIPT • IAȘI-INDIA

**Vă invităm la clubul de BRIDGE**

**Iași, 29 martie ora 16:00**

**Sala Roșu și Negru**

**Complex T.V.**


## CONCURS CU PREMII

**Organizația "Pentru copiii români" în colaborare cu redacția ziarului "Monitorul" organizează un concurs de proiecte cu caracter social-umanitar, avînd tema "Ajutăm copiii".**

Participanții - persoane particulare sau instituții - au libertatea de a alege o colectivitate de copii care necesită sprijin material, afectiv sau educativ și își pot propune implicarea lor directă în realizarea proiectelor.

Proiectele vor trebui să cuprindă:

- o analiză a condițiilor prezente, nefavorabile dezvoltării normale a copiilor, așa cum au fost sesizate într-o anumită colectivitate (instituție de ocrotire, școală, grădiniță etc.);
- obiectivele propuse în scopul îmbunătățirii acestor condiții;
- modalitățile concrete de realizare a obiectivelor;
- numele persoanelor care doresc să participe la realizarea proiectului;
- estimarea sumei necesare realizării proiectului;
- sursele și modalitățile de strîngere a fondurilor;
- numele persoanelor indicate pentru acțiunea de strîngere de fonduri.

Proiectele vor fi trimise pe adresa organizației "Pentru copiii români", Casa cu Absidă, Centru Civic, Iași, 6600 (relații la telefon 116242), pînă pe data de 25 aprilie a.c., purtînd pe plic mențiunea "Pentru concursul «Ajutăm copiii»".

**Valoarea premiilor este de:**

**50.000 lei pentru premiul I**

**30.000 lei pentru premiul II**

**20.000 lei pentru premiul III**

Decizia acordării lor va fi luată în ziua de 15 mai, de către un juriu format din membri ai organizației "Pentru copiii români", redactori ai ziarului "Monitorul", precum și din reprezentanți ai firmelor care sponsorizează concursul.

Cele mai interesante proiecte vor fi publicate în paginile ziarului "Monitorul".

**Persoanele care doresc să devină membri ai organizației, sau firmele care intenționează să sponsorizeze viitoarele acțiuni se pot adresa secretariatului, la telefonul mai sus menționat, între orele 10 - 19, de luni și pînă vineri, inclusiv.**

*Surprize la Beijing*

# În China, s-au reîntors antireformiştii la conducerea ţării

**• premierul Li Peng a participat la înăbuşirea manifestaţiilor din 1989, din Piaţa Tien An Men**

Premierul Li Peng a fost reales ieri în fruntea guvernului chinez pentru un nou mandat de 5 ani. Adunarea Naţională Populară a Chinei a aprobat realegerea lui Li Peng, în vîrstă de 84 de ani, la conducerea guvernului de la Beijing. Din cei 2500 de deputaţi, doar 200 au votat contra. Li Peng este considerat, atît în China cît şi în străinătate, ca fiind unul dintre principalii iniţiatori ai acţiunilor întreprinse împotriva mişcării pentru democraţie în 1989.

La Beijing, Congresul Poporului al Chinei l-a ales pe liderul Partidului Comunist, Yan Zemin, în funcţia de preşedinte al Chinei, acesta înlocuindu-l pe Yan Shan Gun, care a împlinit vîrsta de 86 ani. Yan Zemin a fost numit în funcţia de preşedinte al Comisiei Militare de Stat. El este primul demnitar chinez, după Mao Dze Dun, care deţine simultan cele două funcţii, cele mai înalte pe linie de stat şi pe linie de partid.

*Ca pe vremea lui Stalin*

# "Consiliul Extraordinar al Comisarilor Politici" va controla mass-media rusă

• "libertatea presei arată ca în urmă cu zece ani", declară Ministrul Informaţiilor •

Congresul Deputaţilor Poporului al Federaţiei Ruse a votat ieri cu o majoritate covîrşitoare în favoarea iniţierii dezbaterilor privind destituirea preşedintelui Boris Elţîn şi eliberarea din funcţie a preşedintelui Parlamentului rus, Ruslan Hazbulatov.

În deschiderea acestui al IX-lea Congres al Deputaţilor Poporului, Ruslan Hazbulatov declarase că părţile implicate în "războiul rece" de la Kremlin au reuşit să găsească o bază principială de compromis. Se preconizează renunţarea la referendumul ce avea să aibă loc la 25 aprilie şi organizarea de alegeri anticipate simultane pentru desemnarea executivului şi legislativului.

Tot ieri, Congresul Deputaţilor Poporului a respins cu o majoritate zdrobitoare proiectul de rezoluţie privind depăşirea crizei de putere şi menţinerea structurilor constituţionale ale Federaţiei Ruse, propus de Elţîn. Hazbulatov şi premierul Viktor Cernomîrdin. 130 de deputaţi s-au pronunţat în favoarea proiectului iar 687 împotrivă.

Zeci de mii de persoane s-au adunat duminică în centrul Moscovei pentru a participa la o demonstraţie organizată de mişcările democratice în sprijinul lui Boris Elţîn. Pe de altă parte, circa 5000 de ultranaţionalişti s-au adunat în faţa clădirii Parlamentului scandînd lozinci împotriva preşedintelui Elţîn, cerînd "toată puterea sovietelor". Lor li s-au alăturat cazaci în uniforme de paradă şi mai mulţi delegaţi la cel de-al XXIX-lea Congres al PCUS, reunit vineri la Moscova.

Vorbind în faţa susţinătorilor săi, preşedintele Elţîn a declarat că nu va ţine seama de decizia Congresului şi că va aştepta "hotărîrea poporului".

După-amiază, participanţii la Congres au hotărît plasarea Radioteleviziunii sub controlul Sovietului Suprem. 337 de deputaţi au votat pentru şi 263 contra acestei decizii. "Consiliul Extraordinar al Comisarilor Politici" va controla de acum înainte mass-media rusă. "Libertatea presei arată ca în urmă cu zece ani", a declarat Ministrul Informaţiilor.

*Occidentul devine conştient de pericolul de la Moscova*

# Preşedintele SUA şi cancelarul Germaniei vor să ajute împreună Rusia şi pe preşedintele Elţîn

**Vineri, la Washington, cancelarul Germaniei, Helmuth Kohl, s-a întîlnit cu preşedintele SUA, Bill Clinton. Cei doi înalţi demnitari au discutat cu prioritate situaţia din Rusia şi căile de ieşire din criza de la Moscova.**

În cursul convorbirii, preşedintele Clinton a informat pe cancelarul Kohl de planurile sale încă nepublicate, de asistenţă pentru Rusia. În cursul conferinţei de presă în comun care a urmat convorbirilor, Bill Clinton a spus, făcînd referire şi la cancelarul Kohl, că "amîndoi am fost de acord cu un ajutor financiar suplimentar pentru Elţîn". În ce priveşte întîlnirea la vîrf cu Elţîn, programată a avea loc la 3 şi 4 aprilie în Canada, preşedintele Clinton a precizat că are intenţia de a propune eforturi comune de asistenţă din partea SUA, Germaniei şi a altor puteri occidentale. "Washingtonul şi Bonnul sînt de acord că şi alte ţări industrializate din Grupul celor şapte trebuie să coopereze între ele riguros, pentru a produce un program de sprijin în Rusia", a adăugat preşedintele Bill Clinton. Cancelarul Germaniei l-a felicitat pe preşedintele american pentru curajul de care a dat dovadă în ultimele săptămîni în a fi alături de preşedintele Elţîn. "Dorim să transmitem un mesaj poporului rus: Occidentul, sub cîrmuirea americanilor şi a preşedintelui lor Clinton, va face tot ce le va sta în putinţă pentru ca ruşii şi alte foste republici sovietice să poată merge pe drumul lor spre libertate", a precizat Helmuth Kohl.

La aceeaşi conferinţă de presă de la Casa Albă, preşedintele Clinton s-a ocupat şi de situaţia din fosta Iugoslavie. El a declarat că Statele Unite se vor bizui, de acum încolo, pe sancţiuni economice şi presiuni politice spre a-i convinge pe sîrbii bosnieci să accepte proiectul planului de pace, deşi preşedintele Bosniei, Alija Izetbegovici, a informat Casa Albă că, fără anumite arme, ţara sa nu mai poate supravieţui multă vreme. Izetbegovici conferise la Washington, vineri dimineaţă, cu Helmuth Kohl, după care a fost primit de vicepreşedintele SUA, Al Gore. Preşedintele Bosniei a spus ziariştilor că "Bosnia nu doreşte decît arme defensive, în apărarea noastră". Pe de altă parte, preşedintele Clinton a refuzat să indice data la care ar putea trimite trupe americane de menţinere a păcii, în eventualitatea în care sîrbii ar semna acordul de pace. "Americanii trebuie să menţină pacea, nu să o impună. Orice acord convenit prin tratative n-ar putea linişti complet luptele din Bosnia, diversele tabere militare continuînd să se lupte între ele", a precizat preşedintele SUA.

# Al doilea tur al alegerilor din Franţa va întări poziţia dreptei în Parlament

**• socialiştii ar putea să nu obţină nici un loc în Parlament •**

Ieri s-a desfăşurat în Franţa cel de-al doilea tur de scrutin al alegerilor legislative care se estimează că vor consfinţi victoria zdrobitoare a dreptei din primul tur. Victoria principalelor partide de opoziţie - Neo-Gaulle-ist şi Liberal - a constat în obţinerea a 80 de mandate în Adunarea Naţională - Camera Deputaţilor. Francezii au fost chemaţi duminică la urne pentru a-i desemna pe cei 497 de membri ai Parlamentului. Pentru ocuparea acestor locuri candidează 997 de reprezentanţi ai partidelor politice. Liderii Partidului Socialist de guvernămînt, îşi văd ameninţate pînă şi locurile lor în viitorul Parlament.

Se pare că prezentarea la urne va fi mai redusă decît în primul tur de scrutin, cînd Coaliţia "Pentru Franţa" a obţinut 39,5% din voturi, în timp ce socialiştii au trebuit să se mulţumească cu 17,7% din sufragii. Potrivit ultimelor estimări, din cele 577 de locuri în Adunarea Naţională, opoziţiei i-ar putea reveni 500, în timp ce socialiştii ar putea rămîne fără nici un mandat. Primele rezultate sînt aşteptate azi dimineaţă.

# *Un convoi al Naţiunilor Unite a fost oprit să ajungă la Srebrenita de forţele sîrbeşti*

• agenţia "Taniug" acuză musulmanii din oraşul Tuzla că au împiedicat evacuarea unor etnici sîrbi •

Un convoi al Organizaţiei Naţiunilor Unite, care a încercat să transporte ajutoare de urgenţă enclavei musulmane asediate Srebrenita, a fost împiedicat să treacă din Serbia în Estul Bosniei, în pofida garanţiilor acordate de comandanţii sîrbilor bosnieci. Convoiul era format din 20 de autocamioane încărcate cu alimente şi medicamente şi a fost întors din drum pentru a aştepta o nouă autorizaţie de la forţele sîrbilor bosnieci. După negocieri purtate la Belgrad între reprezentanţii Organizaţiei Naţiunilor Unite şi comandanţii sîrbilor bosnieci, liderii sîrbilor au declarat că se va permite trecerea acestui convoi, răspuns rămas însă fără rezultat. Agenţia sîrbă de ştiri TANIUG a informat că oraşul Tuzla, din centrul Bosniei, se află sub controlul forţelor musulmane care au împiedicat evacuarea unor etnici sîrbi. TANIUG precizează că sîrbii au permis evacuarea unor etnici musulmani din Srebrenita.

# Preşedintele Bill Clinton a anunţat o reducere a cheltuielilor militare în SUA

• bugetul pentru apărare pe 1994 se va micşora cu 10 miliarde dolari

Preşedintele Bill Clinton a anunţat reducerea bugetului de apărare al SUA pe anul viitor cu peste 10 miliarde de dolari. Decizia mai are nevoie de aprobarea Congresului American şi se apreciază că ea este prima măsură dintr-o serie de propuneri care urmăresc reducerea cheltuielilor militare în următorii patru ani cu circa 90 de miliarde de dolari, faţă de totalul cheltuielilor propuse de preşedintele Bush. Noul buget nu prevede însă reduceri ale cheltuielilor militare majore, cum ar fi "iniţiativa de apărare strategică". Economiile vor fi realizate prin reducerea numărului de militari şi micşorarea marinei şi aviaţiei militare ale Statelor Unite.

*În Italia scandalul corupţiei continuă*

# Fostul prim-ministru Giulio Andreotti este bănuit a avea legături cu Mafia

Fostul prim-ministru al Italiei, Giulio Andreotti, a anunţat că se află sub ancheta detectivilor din Palermo (Sicilia) fiind bănuit de activităţi legate de Mafia. Giulio Andreotti, care a deţinut funcţia de premier de mai multe ori, a declarat că este o victimă a răzbunării Mafiei, deoarece el a propus măsuri drastice împotriva acestei organizaţii pe cînd se afla la guvernare. În caz de acuzare, Andreotti poate invoca imunitatea parlamentară, deoarece anul trecut a devenit senator pe viaţă. Giulio Andreotti este ultimul politician implicat în scandalul de corupţie declanşat în Italia.


KINO
Centre pentru închiriat casete video la:
De acum nu mai sînteţi singuri!
magazin AMEDEEA, Str. Sf. Teodor nr. 32 (lîngă UMF), zilnic între orele 8.00-19.00
NOU
bar-consignaţia MOBY DICK, Complex Studenţesc Titu Maiorescu
O ALTERNATIVĂ!
KINO

SC "AVIS" SRL BOTOŞANI
distribuitor unic al SC "MĂNĂILĂ" SRL
a.c. 0%
vinde en gros în sticle de 0,5l
prin depozitul Antrefrig-Prolacom SA
vodcă specială 36% - 282lei
rachiu superior 26% - 195 lei
lichior de kiwi -268 lei
lichior de portocale - 268 lei
lichior de ananas -265 lei
lichior de caise - 268 lei
lichior de lămîiţă -265 lei
lichior de cafea - 250 lei
lichior de cireşe - 262 lei
lichior de banane -265 lei
lichior de zmeură - 262 lei
tel. 098/531398
fax 098/518736
ROM EXTRA 33°; 0,5 l - 282 lei
ALCOOL 96° "BROAD" 0,5 L - 462 lei; a.c. 10%

INSTITUTUL POLITEHNIC IAŞI
Prorectorat Ştiinţific
ANUNŢ
Biroul de consulting pune la dispoziţia solicitanţilor, prin cele 108 colective de cercetare care funcţionează în Institutul Politehnic Iaşi, informaţii privind posibilităţile de realizare, oferte de tehnologii şi produse noi, inclusiv realizarea - la solicitare - a unor produse noi (brevetabile).
Solicitantul va fi pus în contact direct cu cei mai competenţi specialişti ai domeniului.
Dacă, în urma consultării, rezultă necesitatea extinderii colaborării (proiectare, realizare de prototip, pregătirea tehnologiei şi fabricaţiei), acestea vor face obiectul unui contract negociat direct.
Taxele de consulting sînt:
- profesor (cercetător I) - 2.000 lei
- conferenţiar (cercetător II) - 1.700 lei
- şef lucrări (cercetător III) - 1.500 lei
- asistent (cercetător ştiinţific) - 1.200 lei
Pentru orice relaţii, solicitanţii sînt rugaţi să se adreseze la tel. 14065 sau direct la Colectiv POLYTECH, et. I, cam. 10, Bd. Copou 22 (la sediul Institutului Politehnic Iaşi, corp B), doamna ing. Steluţa Cuciureanu.

Echipa care realizează publicaţiile MONITORUL vă stă la dispoziţie
S.C. NORD-EST S.R.L.
prin
CENTRUL DE PRODUCŢIE COMPUTERIZATĂ
realizează matriţe pentru tipar înalt şi tipar offset
cărţi
reviste
pliante
cărţi de vizită
hîrtii cu antet
invitaţii
formulare tipizate
totul în regim de urgenţă şi în condiţii grafice deosebite
Relaţii la sediul cotidianului MONITORUL, Bulevardul Copou nr. 19 sau la tel. 145530, fax 146363, zilnic între orele 10.00-20.00

BIROUL DE TURISM PENTRU TINERET IAŞI
vă oferă următoarele programe turistice:
TURCIA - ISTANBUL - 5 zile, preţ 35.000 lei
TURCIA - ISTANBUL - ALANYA (COASTA MĂRII MEDITERANE) - 14 zile, preţ 160.000 lei
UNGARIA - BUDAPESTA - 5 zile, preţ 42.000 lei
UNGARIA - CEHIA - 8 zile, preţ 78.000 lei
UNGARIA - CEHIA - 7 zile, preţ 72.000 lei
GRECIA - ATENA - SALONIC - 9 zile, preţ 212.000 lei
ITALIA - PADOVA - VENEŢIA - 9 zile, preţ 350.000 lei
Înscrieri şi relaţii suplimentare la sediul Biroului de Turism pentru Tineret Iaşi (Complex "Orizont"), telefon: 113665; 142017
transport autocar lux, servicii masă şi cazare

# Calea laptelui - calea robilor

Poporului acestuia care a găsit stihuri de baladă pentru toate durerile lui nu va putea să-i scape împrejurarea aceasta nici cînd calea laptelui de pe cer, acea maramă de borangic cu care se îmbrobodește cerul în nopțile senine, a coborît în cetate și dă naștere unei vieți aparte. S-a dezbrăcat de toate frumoasele legende atribuite de popoarele lumii și coboară în orașul semiadormit spre a crea un nou cult: calea laptelui. Adepții acestei religii au totdeauna la îndemînă o sacoșă cu două-trei sticle. Cînd sună în noapte o anumită oră din preajma miezului, fervenții adepți ai priveghiului de noapte se strecoară ca niște umbre pe lîngă ziduri și se adună conspirativ, în spatele unor anumite magazine. Acolo, se salută în tăcere și așază la rînd papornițele cu sticle, numărînd al cîtelea la rînd au reușit să fie. Prin tragere la sorți, cineva rămîne de veghe să țină de urît șiragului bălțat de coșnițe, iar ceilalți se retrag spre domiciliu. Și astfel, în acele ore cu multe semnale de bronz se formează colierul denumit de tîrgoveți "calea laptelui", bineînțeles prin comparație cu podoaba cerului. Se zice că omul e fericit cînd poate schimba, ca de pildă să coboare pe pămînt, în ograda jilavă, acel colier de perle care i-a legănat copilăria. Și dacă nu poate, lipește măcar o etichetă nouă unui surogat vechi. Cine trece întîmplător pe acolo și vede monumul păzit de vreun bunic noctambul, salută și ocolește cît mai departe incinta. Dacă se întîmplă incidente ca cel de la "Miorița" cînd, într-un miez de noapte, cîțiva tineri adepți ai Coranului s-au distrat jucînd fotbal cu sacoșele creștine, se vede că cineva le-a explicat gravitatea sacrilegiului, fiind vorba de o religie a celor sărmani. Căindu-se, tinerii au revenit seara următoare, și-au cerut scuze și au despăgubit pe cei în cauză. Vezi că există o religie a celor necăjiți care operează la toate popoarele.

Cînd prinde a miji de **ziuă**, stăpînii sacoșelor, care probabil dorm iepurește, se strecoară din blocuri ca niște stafii și cătinel-cătinel nimeresc locul sacrosanct. În tăcere, se aliniază în ordine și încep să-și fiarbă piatra nestemată, cea născută din scuipatul șerpilor. Sus, calea laptelui a dispărut, dar cea de jos încă n-a început. Mașina vine de obicei la cinci și jumătate - șase. Pînă atunci, se deschide ședința. Toate evenimentele, scrise, vorbite, scornite, fabricate sînt trecute prin ciur și prin dîrmon. În întunericul protector, oamenii acriți de viață spun lucrurilor pe nume, încît cercul de la "calea laptelui" e o adevărată instituție coercitivă, operînd însă doar...în efigie, adică moral.

*cafeaua de dimineață*

Un fost demnitar împușcat într-o aripă, deci decăzut pentru moment, dar om de treabă la vremea mării, a ajuns în situația de a intra o vreme în...secta căii laptelui. Spre surprinderea sa, obișnuit doar cu rapoarte roze din partea organelor adiacente, a început să vadă și cealaltă față a lucrurilor. Pentru această spunere pe față a adevărului a prins dragoste de ritualul căii laptelui și, cînd a fost repus în rang, regreta că nu mai poate participa la ritual. I-a plăcut, între altele, modul cum fusese judecat într-o noapte un fost colonel din miliția economică, acum pensionar. Se ghiftuise de plocoane și atenții ca un pașă turcesc. L-au luat în primire cetățenii și, după o judecată sumară, l-au exclus din cercul cartierului. "Caută, sefule, altă mahala, unde nu te știe lumea, pe-aici să nu mai calci că ieși scărmănat rău. Zi "sărut-mina" și cumpără lapte din piața liberă, că ai cu ce. Ai adunat destul - păstele măcii de curvă comunistă!"

Asta i-a plăcut cel mai mult fostului mare grangur, că noaptea, la instanța din calea laptelui, se spun, neau lucrurile deschis și se puteau afla fapte considerate neștiute de faptași. Astfel, a putut afla o mulțime de amănunte chiar din activitatea lui. Cei de față nu-l puteau vedea ca să-l recunoască vreunul, încît cu gura slobodă îl forfecau în fel și chip, încît începu să capete chiar el o cu totul altă părere despre epoca pe care o considera a sa. Schimbul de replici nocturne îi amintea acele jocuri de primăvară, cînd la focul gunoaielor, flăcăii strigă peste sat adevăruri usturătoare, în timp ce întreaga suflare stă cu urechile ciulite. În adevăr, nu strică să dai o parte din fericirea ta ca să ți se ierte restul. Mă gîndesc la demnitari și la o eventuală participare a lor la ritualul cozilor la lapte. Ce le-ar mai auzi urechile! E vorba de acel rest al vieții pe care il consideră neștiut, un fel de gunoi. Vorba e că gunoiul rămîne tot gunoi, chiar dacă ascunde în el un diamant. În stanța matinală a laptelui nu iartă. Bătrînii atît mai au: limba afurisită. Dar uite că se apropie sorocul încărcării...Văcăroiului! Se termină și acest tradițional șfat nocturn al căii laptelui. Dispar toate legendele despre spumoasa năframă de pe cerul senin al echinoxului de primăvară. Dispar ultimele contribuții guvernamentale în sprijinul celor care trăiesc doar cu pîine și lapte. Apune calea laptelui, în zadar vom privi în sus. "Tristețea, dragostea, minunea și laptele ne vin din cer. De-acolo vine rugăciunea..."

Mai există cealaltă legendă, cea a căii robilor. Milioanele de lucii sînt suflete de oameni purtați de lanțurile robiei spre nicăieri, căci tot poezia ne spune "De-acolo-i orice plins stingher,/De-acolo-i jalea și durerea/Și-s toate care sînt și pier..." Cînd pe cerul vînăt, deși fi-va luna mai, va fi deasupra noastră calea robilor, e semn că pensionarul trece în zodia vărsătorului de ceai cu pîine, ultima rezistență pe drumul privatizării. Că apă se pare a ne da Dumnezeu, niscaiva buruieni mai cresc pe la noi, dar rămîne...pîinea. Circenses avem din plin în parlament, cu pîinea e ceva mai greu. Dar răiască împrumuturile! Nu vin pe calea laptelui, cea care trecea cîndva prin România, ci pe calea robilor, cea pe care apucă, de nevoie, tineretul dornic să facă ceva în viață.

Acasă rămîn pensionarii, oamenii fără somn, gata să înhațe toașca și să se așeze la coadă, chiar dacă acolo, departe, stă doamna în negru cu coasa ei salvatoare!

Păcat că le rămîne acasă ceașca de ceai cu felia de pîine, ambele nesubvenționate!

**Aurel LEON**

cotidian de informații
monitorul
COMENTARII

*Cetatea scufundată*

# Capitalismul nu se "construiește"

S-au reproșat, pe bună dreptate, programului de guvernare propus de Dl. Văcăroiu o mulțime de contradicții și de idei ciudate pentru tranziția spre economia de piață. S-a spus că e un program dirijist, că refface punțile cu vechiul centralism socialist, că nu are surse de finanțare precizate, că n-are nici o legătură cu programul electoral al partidului de guvernămînt etc. Toate acestea, precum și o mulțime de alte acuze sînt reale, ele au fost inteligent documentate pe parcursul dezbaterilor publice și parlamentare. Din păcate, toate aceste dezbateri n-au determinat respingerea programului. El va trebui să asigure tranziția. Or, exact acest lucru nu poate face acest program, dacă program se poate numi. Și nu o poate face întrucît, dincolo de toate obiecțiile cu care a fost întîmpinat, el are **un viciu fundamental** o gravă deficiență ce ține de însăși viziunea asupra economiei și societății, proprie actualilor guvernanți. Această aberantă viziune este legată de o iluzie, aceea că și **capitalismul s-ar "construi"**, cum s-a "construit" socialismul. În mintea lor marcată de trecut, capitalismul e tot un fel de socialism mai performant, eventual cu semnele schimbate, inversate. Iar dacă socialismul l-au tot "construit" cu ajutorul planurilor cincinale, înseamnă că la fel se pot petrece lucrurile și cu capitalismul pe cale de re-instalare în România. Or, asta e cea mai curată aberație. Socialismul "se construiește" întrucît e un sistem artificial, chiar împotriva naturii umane și sociale, un sistem născut din niște minți nu foarte lucide. Artificial fiind, desigur că el poate fi "construit", impus unei realități ce-l privește ca pe un corp străin. Ce-a ieșit din această "construcție" vedem astăzi cu toții, mai mult îi suportăm consecințele pe propria noastră piele.

Dar nu asta e esențial, am putea spune că e vorba de un trecut de care am scăpat. Din păcate, nu e așa, și nu e așa pentru că nu s-a înțeles că nu există nici o trăsătură de unire între **socialismul real** și **capitalism**. Deosebit de comunism, capitalismul este un sistem - să-i spun - "natural", deci el nu se construiește, el "crește" singur dacă are condițiile necesare. Prin urmare, sarcina statului, a guvernanților nu e să facă planuri cincinale pentru "înaintarea spre capitalism", ci e una mult mai modestă. Puterea, încarnată în instituțiile guvernamentale și în celelalte instituții ale statului, trebuie doar să creeze cadrul necesar bunei funcționări a economiei și civilizației capitaliste, adică europene. Prima sarcină e, în fond, nu una "constructivă", ci, dimpotrivă, **de-constructivă** - e vorba de distrugerea centralismului economic și a legislației care întreține încă economia socialistă. În primul rînd, e necesară **reinventarea proprietății private**. Fără proprietate privată nu există nici concurență, nici economie de piață, nici eficacitate economică, nici prosperitate, ci doar ce avem acum, adică un fel de **economie de talcioc**. Pe lîngă această **funcție de-constructivă**, care e doar embrionară în momentul de față, există și una **constructivă**, care se referă la crearea cadrului legal, juridic de funcționare a economiei capitaliste, bazată pe proprietatea privată și pe mecanismele concurențiale.

De ce nu se întîmplă asta? Pentru că oamenii care au "construit" socialismul vreo 50 de ani nu pot înțelege că economia capitalistă e cu totul altceva decît o simplă răsturnare a socialismului real. Ei nu pot înțelege că e vorba de o deosebire fundamentală, de natură, între cele două sisteme. E foarte posibil ca ei să fie de bună-credință, ca ei să dorească revenirea României la capitalism. Din păcate, ei nu pot "construi" capitalismul pentru simplul motiv că acesta **nu se construiește**! Ei se pricep la ficțiuni, la planuri cincinale, nu însă și la fenomenele și procesele sociale reale, vii, care nu țin seama nici de Dl. Karl Marx, nici gîndirea de cabinet a urmașilor acestuia.

**Liviu ANTONESEI**

**Nota redacției:** Datorită unei neînțelegeri apărută, la un moment dat, între Liviu Antonesei și redacția noastră, semnătura sa a dispărut din paginile cotidianului nostru. Lucrurile lămurindu-se între timp, cititorii "Monitorului" vor putea urmări mai departe rubrica "Cetatea scufundată".

# CONSTANTIN STERE ȘI UNIREA

Una din tulburătoarele pagini ale dramaticei și, în același timp, glorioasei noastre istorii este și fenomenul, controversat și, din păcate, puțin cunoscut, Constantin Stere. Născut în județul Soroca, de partea estică a Prutului, chiar din adolescență, în liceu, se îmbolnăvește de idealul Unirii Basarabiei natale cu Țara. Însă autoritățile rusești de pe atunci, din Chișinău, au grijă să-l trimită la tratament în Siberia.

Iese din închisoare la vîrsta de 27 ani, trece Prutul și se stabilește la Iași, unde devine student la Facultatea de drept. Aici, se dovedește că boala reîntregirii neamului e incurabilă, fiind transmisă, prin sînge, de la strămoși. Odată cu absolvirea facultății, vede într-o lumină nouă dreptul constituțional, înțelege că nu există mare sistem filosofic fără a apela la drept și invers, astfel, adoptă metafizica juridică, care-i oferă posibilitatea să conceapă o nouă teorie a echilibrului universal și e preocupat, în mod special, de raporturile oscilante între individ și societate. S-ar părea că aceste interese l-ar ține aplecat spre labirinturile interioare ale eului. Dimpotrivă, cunoștințele profunde îl determină să pună preț absolut pe idealul reîntregirii neamului românesc. O bucată ruptă din trupul țării face ca acest trup să fie infantil. Astfel, în starea de maladie a țării este imposibil să realizeze valori autentice, fie de ordin politic, economic, social sau moral. Deci, Stere, de fapt, suferea de aceeași maladie de care era afectată Țara.

Și-a reînceput activitatea. Deputat de Soroca, profesor de drept la Universitatea din Iași, frust, decis, autoritar, orgolios, contradictoriu, "siberianul" (așa îl numeau în glumă prietenii, dar și dușmanii furioși) dizolva rezistențe și crea pași siguri spre scopul propus. Vehemența cu care demonstra în Parlament necesitatea unirii Basarabiei cu Țara (fiind aproape unicul, pe atunci) provoca incomodități. La o întrunire, lorga n-a putut rezista și a părăsit sala, trîntind ușa. Pentru cei mici personalitatea sa era fatală.

A fost nevoit să facă parte din două partide, nu pentru a-și satisface niște vicii, după cum s-a interpretat, ci fiindcă era un adversar puternic, de care rivalii, bineînțeles, se temeau. De fapt, Partidul Național Țărănesc, sub niște pretexte bizare, l-a sacrificat, adică, în favoarea intereselor comune.

Avînd aureolă de martir, deci și viziuni profetice, a prezis destrămarea Rusiei țariste (ceea ce, în scurt timp, s-a și întîmplat), chemînd la folosirea momentului istoric pentru înfăptuirea Unirii. Astfel, la 27 martie 1918, s-a deplasat la Chișinău și, în limba română, dar și rusă (pentru a fi înțeles de venetici), a proclamat unirea Basarabiei cu Țara. A fost ales, de memorandumul din anul respectiv, președintele Sfatului Țării. După aceasta, într-un fel, a început să plătească pentru adevărul realizat. Astfel, în perioada războiului, aflîndu-se în Bucureștiul ocupat de nemți, refuză să împărtășească politica Triplei Alianțe, din care făcea parte și Rusia. Oponenții politici s-au folosit de moment, învinuindu-l de colaboraționism. A fost pusă problema anulării mandatului de deputat, ceea ce n-a fost posibil. În schimb s-a reușit suspendarea lui din funcția de profesor al Universității din Iași, unde, de altfel, timp de trei ani, a fost și rector. Studenții, protestînd, au încercat să-l întoarcă la catedră, dar n-a fost posibil. Nedreptățit și neînțeles, nici de soție, de care se desparte, părăsește Iașul și undeva pe lîngă Ploiești moare în 1936, absolvit, astfel, de a vedea cum idealul, pentru a cărui împlinire a luptat toată viața, ceva mai tîrziu, s-a transformat în pulbere. De altfel, într-o scrisoare din 1930, adresată lui Pamfil Șeicaru, avertiza: "Trebuie să ne dăm seama că regimul bolșevic, devenit din ce în ce mai periculos, mînat de pofte imperialiste, va încerca, din nou, să ne răpească Basarabia."

Dosarul cazului Stere, plin de calomnii neîndreptățite, cu siguranță n-a fost confecționat la Iași, nici la București, ci la Moscova. Cu această ocazie i s-a deschis și un proces, dar din lipsă de argumente n-a fost dus pînă la capăt. Era mult mai util pentru adversari să planeze "vinovăția" asupra lui.

Eroarea (dacă o și luăm în considerare) a fost de strategie politică și nici într-un caz de ordin moral.

Cred binevenită decizia Societății "Ginta latină", din Iași, luată la Simpozionul - evocare: "Constantin Stere și Unirea", convocat cu ocazia aniversării a 75 de ani de la realipirea Basarabiei la Țară, de a face un demers către Senatul Universității pentru a fi reanalizată hotărîrea (de pe timpuri) de suspendare a lui C. Stere din învățămînt.

Sper că Senatul va reacționeze pozitiv și, anulînd eroarea istorică, va repune distinsa personalitate care a fost C. Stere în lumina sa firească.

**Igor ISAC**

*ULTIMUL VAGON POȘTAL*

**În atenția doamnei Anișoara Ghinea**

## Nu aveți dreptul la despăgubiri

Doamna Anișoara Ghinea domiciliată în strada Sărărie nr.196 a fost obligată prin lege, în anul 1982, să își alimenteze micro-centrala cu gaz metan. În acest scop a suportat cheltuielile instalării unei conducte de aducțiune de 2 țoli pe o distanță de aproximativ 90 de metri, vecinii dînsei fiind neinteresați în acel moment de cuplarea la conducta de gaz metan. Ulterior cererile de atribuire de gaz metan au fost condiționate de trecerea conductei prin fața locuinței respective, anul acesta obținînd aprobarea pentru gaz și cîțiva vecini ai dînsei, d-na Anișoara Ghinea neprimind nici un fel de despăgubire. Dl. Dinu Băiețu, șeful serviciului tehnic al RA "Gaz Metan" a declarat că avînd în vedere normativul 16/1986 conducta respectivă este în proprietatea lor iar d-na Anișoara Ghinea nu are dreptul la nici un fel de despăgubiri.

**Dan RETEGAN**

# O analiză a reformelor agrare din România (3)

Care este originea numeroaselor nemulțumiri reieșite din aplicarea actualei Legi a fondului funciar? De ce lipsesc în anumite zone ale țării terenuri agricole care să acopere necesarul de restituit foștilor proprietari spoliați de pămînt la colectivizare?

Pămîntul nu ajunge pentru arzătorii Legii fondului funciar au statuat că nu trebuie restituite terenurile ce au intrat în mosiile întreprinderilor agricole de stat, acestea stăpînesc în prezent 2.184 milioane hectare, respectiv 15% din zestrea agricolă a țării.

Înainte de anul 1945 statul deținea în proprietate directă 25.834 ha în 70 de ferme și pepiniere de stat, adică 0,17% din suprafața agricolă a României.

La instaurarea puterii comuniste, fermele de stat erau abia o firimitură; pentru edificare, să urmărim cum a crescut proprietatea agricolă de stat din tabelul ce urmează de mai jos.

Se știe că în 1950 s-a trecut în proprietatea statului ce mai rămăsese din fostele mosii după reforma din 1945, adică au fost confiscate ultimele 50 de hectare ce fuseseră lăsate în exploatare "mosierilor", eveniment ce s-a produs după "istorica" rezoluție a CC al PMR din 3-5 martie 1949. Foștii proprietari au fost obligați să se mute din casele lor doar cu cîte o valiză de lucruri, la cel puțin 100 km de fosta mosie. Li s-a aplicat pe buletinele de identitate o ștampilă "D.O.", adică "domiciliu obligatoriu" și trebuiau să se prezinte săptămînal la recent înființata miliție să li se confirme prezența, ca și cum ar fi fost infractori periculoși.

Rămășițele de mosii confiscate totalizau 727 400 hectare, care s-au adăugat la cele peste 25 mii hectare ferme de stat și au format averea funciară inițială a nou înființatelor "gospodării agricole de stat", o traducere aproape literală ale "sovhoz"-urilor ce existau în măreața Uniune Sovietică.

Explicația este simplă: se continua consecvent jefuirea proprietarilor de pămînt agricol, care acum nu mai erau mosieri, ci cei mai buni gospodari din sate, etichetați "chiaburi", care erau hăituiți de puterea cu ajutorul nemijlocit al lichelelor din sate prin impozite cămătărești, fixare de cote de predare a cerealelor peste puterile lor, au fost întemnițați, deportați, iar pămînturile lor confiscate în folosul statului. La acestea s-au adăugat și terenurile predate "de bunăvoie" de acei ce erau amenințați pe față că vor fi scoși din slujbe, dați afară din școli și fabrici și iată cum, în 1960, a mai crescut mosia statului cu încă aproape 1 milion de hectare față de 1950.

Jaful a fost desăvîrșit după încheierea colectivizării în 1962, cînd terenurile agricole trecute la stat au mai crescut cu încă 350 de mii de hectare, găsite în plus la măsurători, în comparație cu totalul ce figura în registrele agricole comunale, socotite ca singură bază cadastrală pentru gospodăriile agricole colective.

Diferențele, aceste așa-numite "plusuri", se datorau faptului că în multe state suprafețele înscrise în registre erau mai mici decît în realitate, pentru a se mai ușura povara impozitelor și cotelor obligatorii, era o măsură timidă de apărare contra pretențiilor nrăpărete ale puterii comuniste față de țăranime, ce se realiza cu ajutorul cîte unui secretar de stat popular mai omenos.

După colectivizare, cînd, după măsurători, s-au evidențiat aceste "plusuri", conducerile colectivelor au cerut să fie evidențiate în proprietatea colectivistă, dovedind cu acte că făceau parte din mosia satelor, oficialitățile, însă, nu au ținut seamă de aceste revendicări îndreptățite, au hotărît cu ipocrizia caracteristică comuniștilor că realitatea se află doar în registrele amintite și au decretat comasarea acestor false plusuri tot la gospodăriile de stat.

Rezultatul acestui "summum" de acțiuni samavolnice este actuala suprafață agricolă a IAS-urilor, considerată sacrosanctă și intangibilă prin noua Lege a fondului funciar, foștii proprietari ale căror pămînturi au intrat în teritoriul întreprinderilor agricole de stat trebuie să se mulțumească cu calitatea de "acționari", primind dividende de cel mult 7000 lei pe hectarul predat. Halal stat de drept!

După ce am fost nevoiți să ne orînduim silnic viața pe baza unor legi aberante susținute de o doctrină tîlhărească, iată că acum, cînd spunem că acest vis urît s-a spulberat, puterea nou instalată nu dorește să se revină la statu-quo-ul inițial și consfințește deliberat furturile de pămînt de după 1950.

Dacă Legea fondului funciar ar fi fost corect statuată și pusă în aplicare de oameni integri, care să nu se teamă că țara se va prăbuși fără agricultura colectivistă, așa cum proorocesc foștii profitori ai acesteia și ideologii falimentari ai "raiului comunist" situația s-ar fi normalizat.

Dar atîta timp cît de la nivelul conducerii de stat se va acționa în mod ocult sau chiar deschis în sprijinul refacerii proprietății colectiviste, cîta vreme micul producător agricol va fi lăsat să se zbată fără nici un sprijin material din partea societății, concretizat prin credite reftine cu care să-și asigure exploatarea pămîntului primit, vom face pași mari și siguri spre restaurarea rînduielilor comuniste, condamnînd și noile generații să-și irosească existența.

**Constantin IURAȘCU**

| | ANUL | | | | | | | | |
|---|---|---|---|---|---|---|---|---|---|
| | 1950 | 1955 | 1960 | 1965 | 1970 | 1975 | 1980 | 1985 | 1990 |
| Supraf. agric. IAS - mii ha - | 753.2 | 881.6 | 1720.1 | 2077.0 | 2089.2 | 2057.9 | 2036.4 | 2050.8 | 2184.5 |
| Creștere față de 1945 | +727.4 | +855.8 | +1694.3 | +2051.2 | +2063.4 | +2032.1 | +2010.2 | +2025.0 | +2158.7 |

Luni, 29 martie 1993, nr. 72 (529)

# Financiarul

pagină săptămînală de informaţie şi analiză economică

## Informaţii de la Camera de Comerţ şi Industrie Iaşi

**Camera de Comerţ şi Industrie Iaşi deţine oferte pentru:**

A. - anvelope şi camere de aer pt. toate tipurile de vehicule
- roţi pentru cărucioare şi maşini agricole
- benzi de jante auto
- covoare auto şi plăci sau garnituri diverse din cauciuc
- benzi transportoare cu inserţie textilă
- matriţe de vulcanizat produse din cauciuc
- utilaje de mică capacitate pentru prelucrare cauciucuri şi mase plastice
- agregate de gospodării, boiler, mori cu ciocănele
- utilaje şi scule pentru reparat anvelope
- utilaje pentru lucrări agricole
- piese de schimb pentru utilaje agricole

B. - radiotelefoane mobile şi portabile
- accesorii telefoane

C. - calculatoare în diferite configuraţii

D. - îndulcitori alimentari import China

E. cireşe proaspete sau conservate în bioxid.

F. - produse agroalimentare proaspete sau conservate
- materiale pentru construcţii din beton, marmură, piatră elemente de zidărie, canalizare
- produse chimice: detergenţi, lacuri, vopsele, îngrăşăminte, adezivi, chituri, produse din mase plastice şi cauciuc
- maşini şi utilaje
- aparate şi instalaţii de automatizare electrice
- piese turnate din fontă
- mobilier din lemn şi metal pentru grădină
- construcţii metalice
- produse ale industriei uşoare
- produse electronice

**Tîrguri şi expoziţii**

1. Salon ape minerale, ediţia a II-a, 14-16 aprilie 1993, Covasna, avînd ca obiectiv stabilirea de contacte între furnizorii de ape minerale, sucuri, răcoritoare, producători de utilaje tehnologice şi beneficiarii acestor produse, comercianţi şi utilizatori.

Taxa de participare este de 15000 lei pentru participanţii care expun produse şi 11000 lei pentru partiopanţii care nu solicită spaţiu de expunere.

2. AGROTEX '93 - 25 sept. - 3 oct., Craiova, tîrg general de utilaje, maşini şi aparate pentru industria alimentară şi agricultură.

3. ELECTROUTIL '93, ediţia a II-a, Craiova, 28 aug.-3 sept., tîrg general de maşini, utilaje, aparate, echipamente, instalaţii şi accesorii cu acţionare electrică.

---

În vederea organizării Concursului Naţional "MISS TOP MODEL 1993" faza zonală, PUBLIPRES SRL, organizator al acestei manifestări, solicită sprijin unor sponsori locali.

Agenţii economici care vor asigura sponsorizarea vor beneficia de publicitate în ziare de mare tiraj - "Evenimentul zilei", "Cronica Română", "Curierul Naţional", "Tinerama", la postul naţional de televiziune şi radio, precum şi prin afişele tipărite în acest scop.

Suma minimă a sponsorizării este de 500.000 lei sau obiecte cu valoare echivalentă.

Invităm agenţii economici interesaţi să consulte Proiectul contractului de sponsorizare, la sediul Camerei de Comerţ şi Industrie Iaşi, Bd. Copou nr.4, cam. 10-12, tel. 117757.

---

În perioada 17-18 iunie 1993 se va organiza la Lille - Franţa a treia reuniune a Europartneriatului, la care sînt invitaţi să participe reprezentanţi ai societăţilor comerciale interesate. Domeniile de interes ale manifestării vor fi discutate în luna aprilie, în cadrul unui simpozion realizat de către echipa de organizatori, în colaborare cu Camera de Comerţ şi Industrie a României. Taxa de participare este 3000 lei/persoană.

---

Societatea comercială din Brăila oferă spre vînzare: ceapă uscată, cartofi, cu plata după livrare sau cu mărfuri la schimb cum sînt: mere, conserve de carne, gemuri de fructe, conserve, mazăre, castraveţi în oţet, materiale de construcţii (cherestea, ciment, azbociment, carton asfaltat), băuturi alcoolice sau alte mărfuri disponibile.

Se asigură transport auto sau CFR imediat.

---

Societatea comercială din Bucureşti oferă spre vînzare următoarele produse, import Italia:
- maşini de tricotat rectilinii
- maşini de cusut electrice şi electronice
- maşini de cusut şi surfilat (TRIPLOK)
- maşini de încheiat circulare
- maşini de bobinat electrice şi normale
- fiare de călcat cu microgenerator de abur

Firma asigură garanţia 1 an, service şi piese de schimb, instruire gratuită la livrare.

Informaţii suplimentare la Departamentul Relaţii - CCI Iaşi, inclusiv pliantele de prezentare ale maşinilor.

# MANAGEMENTUL COMUNICATIILOR (III)

## Factori care blochează sau sporesc comunicarea interumană

Probabil că nu odată aţi trăit sentimentul de frustrare provocat de sosirea dv. la o întrunire/şedinţă/reuniune panel profesională şi aţi constatat că o parte din participanţii invitaţi păreau că nu ştiu nimic sau ştiu foarte vag despre problematica ce urma să fie discutată. Cum se explică atunci că unele persoane primiseră cu anticipaţie informaţiile-cheie iar altele nu? Este posibil ca o parte din mesaje să se fi pierdut pe drum sau să fi ajuns la receptori mult "distorsionate". În comunicarea interumană o mare importanţă au procesul simbolizării şi unele aspecte specifice: sintaxa (relaţia dintre simboluri); semantica (relaţia dintre simboluri şi sensurile pe care le reprezintă) şi pragmatice (relaţia dintre simboluri şi modul în care sînt transmise şi folosite). În manualul profesorilor americani **Bartol** Kathryn şi Martin David - Management (apărut în 1991 la McGraw-Hill Publishing Company) sînt prezentaţi principalii factori care blochează sau sporesc comunicarea individuală: procesele de percepţie (perceptual processes); semantica (semantics); consecvenţa verbală şi nonverbală (verbal and nonverbal consistency); abilitatea de a comunica (communication skills)).

### 1. PROCESELE DE PERCEPŢIE

Percepţia este procesul pe care un individ îl foloseşte pentru a obţine informaţii din mediul înconjurător. Procesul este foarte complex şi implică 3 etape principale: selecţia, adică filtrarea stimulilor întîlniţi pentru a alege numai informaţiile pe care le dorim. De exemplu, să presupunem că un manager, preluînd o firmă sau conducerea unei secţii, a auzit unul dintre subalterni murmurînd. Dacă managerul nu este atent, această informaţie îl poate face să acorde mereu o atenţie specială situaţiilor în care persoană respectivă este supărată sau îngrijorată, a doua etapă constă în organizarea informaţiilor obţinute în urma procesului de selecţie; ultima etapă o constituie interpretarea, adică ataşarea unui anumit sens la informaţia selectată şi organizată. Percepţia la nivelul fiecărui individ este influenţată de educaţia primită, de pregătirea profesională specifică, de experienţa acumulată şi de factorii de persoanlitate (nivel de inteligenţă, receptivitate la schimbare, originalitate, rezistenţă la frustrare, autocontrolul reacţiilor, independenţă socială, abilitate socială, responsabilitate, spirit de cooperare, tensiunea personalităţii ş.a.). Distorsiunea proceselor de percepţie a unor mesaje emise de manageri este provocată de stereotipie, efectul halo, evaluarea cu anticipaţie a aptitudinilor şi atitudinii angajatului (proiectarea), apărarea perceptuală, autopărtinirea.

**Stereotipia** (stereotyping) este tendinţa de a atribui anumite caracteristici de personalitate unui subordonat pe baza evaluării făcute de grupul căruia aparţine anagajatul. Necunoscîndu-l direct, managerul poate pretinde de la subordonat realizarea unor obiective individuale pe care salariatul nu le poate duce la îndeplinire.

**Efectul halo** (halo effect), adică tendinţa de supraestimare sau subestimare a unui partener de negociere sau subaltern după "impresia artistică" (gesturi, expresie facială, îmbrăcăminte, atitudine nonconformistă etc.) şi transferul acesteia în judecăţi de valoare (evaluarea intenţiilor partenerului, competenţă profesională ş.a.m.d.).

**Proiectarea** (projection) este tendinţa unui individ de a anticipa aptitudinile şi atitudinile altcuiva. Dacă proiectarea este deasupra valorii reale a anagajtului, este posibil ca managerul să se angajeze într-un proces de comunicare cu un singur sens de transfer, plecînd de la premisa că "ştie exact" cum se va comporta subalternul în diferite situaţii. Numai angajarea într-un proces biunivoc de transfer al informaţiilor va permite managerilor să evite efectele negative ale unei false evaluări.

**Apărarea perceptuală** (perceptual defense) este tendinţa de a neutraliza sau măcar distorsiona informaţiile care vizează o schimbare a convingerilor unui individ. Un prim efect al acestui proces poate fi sidromul "împuşcaţi purtătorul de veşti proaste", care poate apărea şi la conducătorii "slabi de inimă", chiar dacă purtătorul de veşti proaste nu se identifică cu cauza lor. Mulţi manageri sînt supăraţi cînd angajaţii le comunică o serie de informaţii despre problemele grave ale organizaţiei şi care nu numai că nu trebuiau ignorate ci chiar trebuiau preîntîmpinate, dacă erau prevăzători. De ce să te superi pe subalterni dacă aceştia îţi atrag atenţia asupra unui posibil blocaj financiar cu clienţi rău platnici sau cu furnizori care nu se ţin de cuvînt?

**Autopărtinirea** (sel-serving bias), adică tendinţa de a ne considera pe noi înşine responsabili pentru realizarea unui succes şi pe subordonaţi - în cazul unui eşec. Cînd un angajat realizează o activitate, un proiect sau un program de mare prestigiu pentru firmă, managerul atribuie aceste rezultate pozitive numai conducerii sale eficiente. Dacă însă un subordonat suferă un eşec, managerul îl atribuie în exclusivitate lipsei de competenţă şi calităţilor slabe ale subalternilor. Pe de altă parte, subordonaţii văd succesele ca fiind rezultatul muncii lor, iar eşecurile organizaţiei sînt "pasate" în exclusivitate şefilor ierarhici, pentru că nu vor să considere întreprinderea ca un sistem, ca un organism viu.

### 2. SEMANTICA

Cuvintele sînt simboluri, de aceea ele au în mod obligatoriu acelaşi înţeles pentru toată lumea. Semantica vizează relaţii între simboluri şi sensurile pe care le reprezintă. Fiecare individ are o semantică "proprie" care nu se identifică cu a celorlalţi. Blocajele care apar în procesul de comunicare provin din alegerea subiectivă a cuvintelor. Receptorul "decodifică" cuvintele şi frazele prin semantica proprie, care de multe ori poate fi diferită de cea a emiţătorului. Este foarte important ca managerii să aleagă, în procesul de comunicare, sensurile cele mai potrivite ale cuvintelor, funcţie de interlocutor. Nu poţi vorbi la fel cu un client potenţial din ţări diferite, cu un şef de departament, cu un muncitor sau cu un inventator de profesie din propria organizaţie. Chiar comunicare nonverbală trebuie să fie alta. De pildă, un director manierat trebuie să-şi ajute orice coleg aflat în impas, indiferent de sexul acestuia. Dar cînd intră în încăperi, cînd se aşează la masă sau urcă pe scenă, directorul (cel puţin în SUA) trebuie întotdeauna să fie înaintea celor cu funcţii mai mici, indiferent de sex. Este foarte important ca managerii să aleagă în procesul de comunicare sensurile cele mai potrivite ale cuvintelor. Într-o organizaţie cu mai multe departamente/ compartimente şi sucursale este posibil să se folosească terminologii diferite, funcţie de specificul muncii. "Jargonul profesional" poate cauza blocaje. De pildă, angajaţii unui departament de informatică, în dialogul cu salariaţii din alte compartimente, cu partenerii de afaceri, cu vizitatorii sau cu noii angajaţi, se pot confrunta cu blocaje de comunicaţii, din cauza neînţelegerii unor termeni specifici (sistem de operare, instrucţiuni, subprograme, fişier de listare, asamblare conditionată, programarea în Assembler etc.). În schimb, folosirea limbajului specific în interiorul departamentului conduce la crearea unei coeziuni între specialiştii acestuia.

### 3. CONSECVENŢA VERBALĂ ŞI NONVERBALĂ

Adeseori întîlnim persoane care sînt pe punctul de a ţine în faţa unui auditoriu, colegilor sau subalternilor un "speech" şi care declară cu nonşalanţă că nu au nici un fel de emoţii, dar care trădează stări emoţionale puse în evidenţă de o nouă expresie facială, apariţia de ticuri verbale, mişcări necontrolate ale mîinilor sale. La transmiterea unor mesaje între elementele de comunicare verbală şi nonverbală pot apărea diferite inter-relaţii şi modalităţi de comunicare: repetarea sau accentuarea mesajului, înlocuirea mesajului verbal cu unul nonverbal; dezacordul între mesajul verbal şi cel nonverbal ş.a.m.d. De pildă, şeful afirmă că nu e deloc supărat pe subalterni, dar spune acest lucru pe un ton iritat, condimentat cu expresii suburbane. Situaţia este mai penibilă dacă şeful este de sex feminin.

### ABILITATEA DE A COMUNICA

Unii oameni sînt mai înzestraţi decît alţii pentru a transmite un mesaj şi de aceea se bucură de mai mult succes. În primul rînd, pentru a avea succes trebuie să cunoaştem foarte bine auditoriul şi respectiv pe subalterni. În al doilea rînd, în transmiterea unui mesaj este important să ştim să-l formulăm cît mai simplu. "Iartă-mă că-ţi scriu o scrisoare aşa lungă", spunea marele scriitor Mark Twain. "Nu am avut timp să-ţi scriu una mai scurtă". Firmele de succes îşi lansează propria filozofie şi, implicit, strategie prin entităţi anonime depersonalizate. De pildă, firma General Electric a lansat faimoasa maximă: "Progresul este produsul nostru cel mai important". În al treilea rînd, trebuie să avem curajul de a fi pe înţelesul tuturor.

**Eugen RÂPĂ**

# Valorificarea invenţiilor

Să analizăm mai întîi de ce merită - din punctul de vedere al omului de afaceri - să se ocupe de valorificarea invenţiilor. Răspunsul este dat chiar de definiţia invenţiei, ea fiind o creaţie tehnică caracterizată prin trei atribute:
- noutate pe plan mondial;
- progres tehnic în domeniu;
- caracter aplicativ industrial.

Primele două caracteristici permit producătorului şi mai ales comerciantului să aibă întîietate pe piaţa internă şi, ceea ce este foarte important, pe piaţa externă. Dacă un produs sau tehnologie se bucură de succes pe piaţă, apare apetitul concurenţei care - avînd de multe ori posibilităţi financiare şi chiar tehnologice mai mari - realizează produsul mai ieftin, cu un design mai reuşit, înlăturîndu-l astfel pe primul producător. Aici intervin avantajele protecţiei prin brevet de invenţie.

Dacă primul producător obţine brevet de invenţie pentru produsul sau tehnologia vîndută prin legea 64/1991 privind brevetele de invenţie (art. 58,59), el nu mai poate fi concurat, deţinînd atît monopolul producerii cît şi al comercializării produsului. Pentru ca aceste drepturi să fie extinse şi în ţările în care produsul urmează a fi vîndut este necesară brevetarea produsului şi în aceste ţări.

De remarcabilele avantaje ale protecţiei se poate beneficia maxim 20 de ani, deci un interval de timp suficient pentru recuperarea investiţiilor impuse de producţia şi desfacerea produsului. Menţinerea protecţiei poate fi prelungită, dacă produsul brevetat este perfecţionat prin aşa numitele invenţii complementare, absolut necesare de altfel, pentru a-i menţine competitivitatea pe piaţa de desfacere.

Dacă pînă în 1990 statul era titular de brevet în cvasi-totalitatea cazurilor, în prezent, inventatorii doresc să fie şi titulari de brevet, avînd astfel dreptul să-şi vîndă, dacă doresc, brevetul sau numai licenţă de producere după brevet.

Unităţile economice şi oamenii de afaceri, în general, ce produc şi comercializează sub protecţia unui brevet, pe lîngă avantajele menţionat mai sus, beneficiază, conform legii 64/1991, art.68, de scutire de impozit în primii 5 ani de aplicare, calculat de la data valabilităţii brevetului.

Statul stimulează astfel preluarea rapidă a invenţiilor pentru implementare. O problemă pe care evident au să şi-o pună cititorii acestui articol este: cît de mare şi de valoroasă este această piaţă a brevetelor la noi? La această întrebare se poate da un răspuns foarte încurajator. România ocupă în ultimii ani locul 12 în lume, iar faptul că, în prezent, sîntem pe locul 28 nu se datorează scăderii capacităţii de creaţie a poporului român, ci doar perioadei de incertitudine economică pe care o traversăm şi care, să sperăm, va fi cît mai scurtă.

În ce priveşte valoarea invenţiilor româneşti ea este ilustrată de participările la Saloanele internaţionale de invenţii, ultimul, Salonul mondial de invenţii EUREKA '92 - Bruxelles încununînd un succes deosebit al ieşenilor, care au obţinut 10 medalii de aur din 10 invenţii prezentate.

Cum pot fi contactaţi inventatorii de către eventualii beneficiari este o întrebare la care Camera de Comerţ şi Industrie ieşeană va putea în curînd să răspundă. Pînă atunci, cei interesaţi se pot adresa Societăţii Inventatorilor din România, care îşi are sediul la Iaşi (telefon 117561) sau la Institutul Politehnic Iaşi (biroul consulting, telefon 140651) care posedă peste 600 brevete de invenţie.

În multe ţări dezvoltate, legăturile dintre industriaşi, oameni de afaceri şi inventatori se realizează prin Camera inventatorilor, care este de fapt o cameră de comerţ în domeniul invenţiilor. Aceasta stabileşte legătura inventator-beneficiar, prezintă invenţii la saloane naţionale şi internaţionale în vederea valorificării lor, sprijină deci pe cei care vor să-şi realizeze şi valorifice ideile tehnice.

Deşi calea cea mai benefică pentru inventator este cea a producerii şi valorificării în regie proprie, ea nu este posibilă decît în rare cazuri şi aceasta din motive previzibile, dintre care cel mai important este acela că efortul pentru implementarea unei invenţii este mare şi nu-i mai lasă timp autorului pentru "a lucra" noi invenţii. Ori, un inventator - de elită cum îi denumim noi, preferă să cîştige mult mai puţin, dar să aibă timp pentru a-şi materializa noi şi noi idei.

În aceste condiţii, o conclucrare benefică poate fi dezvoltată prin Camera inventatorilor, valorificarea aurului cenuşiu românesc fiind deosebit de utilă şi mai ales oportună economiei româneşti.

**Preşedintele Societăţii Inventatorilor din România (S.I.R.)**

**Prof.dr.ing. Eftimie Niţescu**

# Reclama trebuie să ţină cont de modul de gîndire al cumpărătorilor

În ciuda faptului că, de trei ani, nu mai conteneşte avalanşa importurilor, piaţa românească este în stare de criză. În condiţiile în care, la o serie întreagă de produse, cererea depăşeşte cu mult oferta, se poate presupune că piaţa românească este încă goală, avînd 23 milioane de consumatori potenţiali. Cu excepţia produselor şi serviciilor de bază, cum ar fi pîinea, zahărul, uleiul etc., toate celelalte se adresează unor segmente bine delimitate de consumatori. Evident, nu se pot vinde cantităţi mari de cafea, mohair sau alune grăjite în magazinele sătesti. În schimb, merg foarte bine "gumarii", cizmele de cauciuc, sapele, caielele, hîrtia de muşte şi altele asemenea. O societate comercială care doreşte să producă sau să comercializeze un anumit produs trebuie să cunoască exact segmentul de consumatori căruia i se adresează. Este foarte important să ştie, printre altele, care este mediul în care trăieşte posibilul cumpărător, stilul său de viaţă, nivelul de cultură, puterea de cumpărare şi, nu în ultimul rînd, particularităţile psihice şi modul de gîndire al cumpărătorului.

Lansarea pe piaţă a unui produs absolut nou implică o problematică mai complexă. În acest caz, trebuie să se ţină cont şi de accesul la mijloacele ei de informaţie al categoriei de consumatori vizate. Într-un oraş ca Iaşul, ţinînd cont de existenţa unui număr mare de mijloace de comunicare în masă, problema este mult mai simplificată, depinzînd mai mult de calitatea spotului publicitar şi de penetrabilitatea mijloacelor mass-media alese pentru promovarea produsului. Este foarte clar că promovarea unui nou tip de calculator nu se va face într-o revistă a pescarilor sportivi, ea fiind mult mai eficientă într-o revistă economică avînd impact în mediul oamenilor de afaceri. Un nou produs alimentar sau un aparat electro-casnic pot fi prezentate prin calendare de perete care stau, în general, în bucătărie, şi în publicaţiile care se adresează gospodinelor sau femeilor, în general. Eficienţa reclamei poate fi mărită prin publicarea, suplimentară, a spoturilor publicitare în cotidienele de informaţii generale.

Situaţia se complică în cazul în care se doreşte lansarea pe piaţă a unui produs destinat gospodăriilor individuale, mai ales celor din mediul rural. Transmiterea informaţiei prin expunerea directă şi răspîndirea ei "din gură în gură" poate depăşi în eficienţă chiar şi publicitatea făcută prin televiziunea centrală. În general, ţăranul român este refractar la noutăţi. Atît timp cît nu cunoaşte valoarea utilitară şi caracteristicile unui produs, verificate de alţii, el nu-l va cumpăra oricît de bun şi de ieftin ar fi. În plus, el se va gîndi mult înainte de a fi primul din sat care să achiziţioneze un produs nou. Nivelul educaţional şi conservatorismul ţăranului diferă foarte mult în funcţie de zona geografică. Cei din Ardeal sînt mai mobili şi mai receptivi, iar cei din Moldova mai refractari, mai prudenţi şi mai lenţi în adoptarea deciziei de cumpărare. De asemenea, puterea de cumpărare este mai mare în Ardeal decît în Moldova. Toate aceste aspecte sînt în directă proportionalitate cu nivelul de educaţie, cu mobilitatea mentală şi, nu în ultimul rînd, cu dorinţa de a munci şi de a trăi mai bine.

Un exemplu edificator pentru cele afirmate îl constituie "păţania" unei societăţi comerciale care a avut ideea de a prezenta un produs nou şi foarte util gospodăriilor ţărăneşti la un tîrg duminical dintr-un oraşel situat în centrul Moldovei. Doar 3% dintre persoanele care au solicitat explicaţii asupra modului de funcţionare ştiau deja la ce foloseşte aparatul. Jumătate dintre aceştia văzuseră reclama la televiziune iar ceilalţi văzuseră aparatul expus în magazinele din capitala de judeţ, fără însă a-l cumpăra. Numai 0,5% au afirmat că şi-au cumpărat mai demult şi că sînt mulţumiţi de performanţele aparatului. La un moment dat, erau simultan trei grupuri a cîte 5-7 persoane care discutau numai despre acest produs. Calculele pe care şi le făceau aveau ca element de referinţă preţul unui curcan sau al unei gîşte. Unii ar fi cumpărat, dar nu aveau destui bani. Cineva a oferit un viţel în schimbul a 4 aparate. Dar cel mai interesant comportament l-a avut o persoană care, deşi purta un costum bluejeans, nu reuşise să scape de mentalitatea tipică a unui ţăran hîtru. Mai mult de trei ore a patrulat pe lîngă aparate cu un singur scop: să vadă măcar încă o persoană care cumpără pentru a nu fi singurul păcălit, în cazul în care s-ar fi dovedit că produsul oferit nu este decît o cacialma. Evident, în acea zi, vînzările firmei au fost nule.

**Paul MATEI**

# MICA PUBLICITATE

Vă reamintim că orice anunț de mică publicitate al persoanelor fizice mai mic de 15 cuvinte îl puteți transmite zilnic între orele 8.30-15.00, la numărul

**144776**

și el va fi publicat în mod gratuit în ziarul nostru.

## auto - moto

• SC COMPACT SNC Iași str. A. Panu nr.13-15 etaj 1, (lîngă NOEMI) vinde la prețurile cele mai avantajoase piese de Dacia și Oltcit: segmenți, pompă centrală, cilindri frînă, lanțuri de distribuție, filtre, ventile, etc.(9402)

• Vînd Dacia 1300. Tel 111766.(9677)

• Vînd urgent Dacia 1300, pret convenabil. Tel. 131486.

• Vînd ARO 243 și 244 noi. Tel 113977.(9671)

• Vînd Mercedes 250, Tel. 119777, după orele 19.30.

• Vînd tractor DT 445 de livadă, U.650 cu remorcă în stare de funcționare. Tel. 122777, orele 10-17

• Vînd AUDI 200 din 1986 turbo injecție stare foarte bună, preț convenabil. Tel 146084, 141873, orele 7-20.(9665)

• Vînd AUDI 100 din 1985 Av stare foarte bună. Tel. 141873, 146084, orele 17-20.(9665)

• Vînd MERCEDES 200 cu benzină în stare excepțională cu motor diesel. Tel. 131395.

• Vînd instalație gaz auto. Tel 117889

## electronice

•Vînd casetofon deck ELECTROMUREȘ, amplificator 2x75 W Tel. 171901

• Vînd tv color nemțesc RFT, 61 cm, preț negociabil 120.000. Tel 162660.

• Vînd videoplayer ORION. Tel. 136182, 132291.

• Vînd videoplayer nou și casete (60). Tel. 153950

• Vînd video AKAI model nou Tel. 170617.

• Vînd tv alb-negru Snagov, cu integrate, funcționare perfectă Tel. 141352.

• Vînd tv alb-negru DIAMANT 243 Tel. 157852.

• Vînd videoplayer marcă SANYO 100 $ japonez, sigilat Tel 135088

## case, terenuri

• Vînd sau schimb cu garsonieră confort I, 1700 mp teren construibil (1200 lei/mp) în Voinești. Tel. 164696.

• Cumpăr apartament 3-4 camere, zona Centru Civic (Hala Centrală). Tel. 146909.

• Cumpăr apartament mare, foarte central, urgent. Plata în lei sau valută. Tel 139329, orele 19-21.

• Cumpăr casă 8-10 camere, zonă centrală. Tel. 114889, orele 17-21

• Vînd garsonieră confort I. Tel. 125475.

• Cumpăr apartament 1-2 camere, cfer 1-1,2 milioane. Tel. 137031.

• Vînd 2000 mp teren construibil zona CUG. Tel. 120615 după ora 16.

• Vînd casă, anexe, grădină în satul Cozmești, comuna Stolniceni-Prăjescu, județul Iași Tel 098/150367.

• Vînd 5000 mp teren la 1 km de Iași. Tel. 114756.

• Vînd apartament 2 camere, Republicii, semidecomandat, cedare telefon, preț 3.000.000 Tel 139865, 132750

## vînzări

• Vînd certificate de proprietate, preț 4500 lei/buc Tel. 131196.(9676)

• Vînd certificate de proprietate. Tel. 144305, orele 8-9 și 21-22

• Vînd 8 casete video înregistrate JVS și Goldstar, 3000 lei/buc., negociabil Tel. 152684

• Firma "VALINO IMPEX" SRL Constanța, vinde: zaharină import China, putere de îndulcire 1/500; blugi LEWIS informații Iași, tel 140618, orele 10-15.(9686)

• ASAM - SA Iași - vinde lapte praf import GERMANIA la prețul de 1790 lei/kg. Termen valabilitate februarie 1994, adaos comercial "0" și ciocolată cu alune "SILVICO" import Elveția la preț 270/100 gr. Termen valabilitate decembrie 1993. Relații la Serv. Marketing, telefon 175880, interior 197.(9471)

• Vînd medalion aur format zodiac Leu și Berbec Tel. 131520.

• Vînd butelie aragaz. Tel 137509

• Vînd aparat foto ZENIT ET și pompă de stropit, noi. Tel. 154398.

• Vînd butelie aragaz normală, preț avantajos. Tel. 144596.

• Vînd cîntar terezie cu greutăți. Tel. 175339.

• Vînd 1000 kg porumb știuleți. Tel. 140195, după ora 10.

• Vînd butelie normală plină, preț avantajos. Tel. 160385

• Vînd TARDITEROM pentru lipsă de fier. Tel 134658

• Vînd aur 14 k, 7900 gr. inele, verighete. Tel. 135525.

• Vînd 4 certificate de proprietate a 100.000 lei/buc. Tel 125667.

• Vînd dolari. Tel 123986

• Vînd pătuț copii Tel 145775.

• Vînd 2 carnete certificate de proprietate Tel. 165447

• Vînd covor persan de comandă, sigilat 3x4, preț fix 12.000 lei. Tel. 116785

• Vînd folie polietilenă pentru seră. Tel 113628.

• Vînd frigider ARCTIC 240 litri noi, garanție 2 ani, 150.000 Tel 135838.

• Vînd butelie aragaz, 45.000 lei. Tel. 154322.

• Vînd țigări românești adaos comercial minim. Tel 111794

## cumpărări

• Cumpăr cuști metalice pentru iepuri. Tel. 153085, după ora 18

• Cumpăr monede, medalii, decorații, sigilii, icoane, stilouri, bastoane, toate vechi, precum și alte obiecte de colecție Tel. 113089

• Cumpăr certificate de proprietate Tel. 164307.

## închirieri

• Închiriez apartament 2 camere Pd. Roș ori apartament 4 camere Autogară, plata în valută. Tel. 139329, 149998, seara.

• Închiriez pe valută apartament 3 camere zona Gării. Tel 147701.

• Ofer spre închiriere garsonieră mobilată confort I, zona Păcurari, etaj 1, cu telefon și frigider. Plata în valută Tel 133283, seara.

• Închiriez apartament 2 camere mobilat Păcurari Tel. 137282.

• Ofer garsonieră mobilată, zonă centrală, plata în valută. Tel. 141289

• Caut garsonieră sau apartament 2 camere, mobilat, ofer 10.000/lună. Tel. 158416

## schimburi

• Schimb apartament 3 camere, confort I, decomandate, Berăria Păcurari cu apartament 2 camere, Copou-Centru. Tel 142446, între orele 17-21.

• Schimb apartament 2 camere, zona Alexandru cel Bun (Zimbru) cu apartament similar (condiții negociabile) sau garsonieră într-o zonă centrală sau Copou. De preferat parter. Relații zilnic, între orele 20-22. Telefon. 140939

• Schimb apartament 3 camere, zona Minerva cu apartament 2 camere și garsonieră. Tel 164696

• Schimb apartament proprietate, 2 camere confort I, zona Cornișa-Orizont, BACĂU pentru similar IAȘI sau 2 garsoniere Tel. 170200, după ora 16

• Schimb apartament zona Maternității PLOIEȘTI contra convenabil IAȘI. Tel. 145732.

• Schimb butelie aragaz cu drujbă. Tel: 167174, după ora 17

• Schimb apartament 3 camere pentru 4 zonă centrală Tel 161436.

• Schimb apartament 3 camere str. Cetățuia (confort I) cu apartament 2 camere Oancea. Tel. 124950.

• Schimb apartament 2 camere cu garsonieră. Tel. 172902.

• Schimb apartament 3 camere semidecomandate, cu telefon, Tătărași cu apartament 3 camere confort 1, zonele Tătărași, Podu Roș, Tg. Cucu, Păcurari, Tudor Vladimirescu. Oferte avantajoase. Tel. 170932.

• Schimb apartament 3 camere semidecomandate cu apartament 2 camere confort I fără diferență. Tel 159741

## oferte servicii

• Filmări video profesionale. Tel. 114422.(9309)

• Pregătesc limba română, treaptă și bacalaureat, franceză, engleză, clasele V-VIII. Tel. 118480

• Posesor auto Dacia 1310 (pensionar) îmi ofer serviciile unei societăți particulare. Tel. 174168.

• Meditez franceză și matematică. Tel. 146054

• Meditez fizică. Tel. 146328.

• Caut studentă pentru meditații gramatică. Tel. 165905.

• Ofer reparații la domiciliu: mașini de spălat, Alba-Lux, aspiratoare, roboți de bucătărie, etc. Tel 115302.

• Profesor meditez matematică orice nivel cu rezultate bune. Tel 113973.

## locuri de muncă

• SC MOLDAVIA CO LTD Iași str. 14 Decembrie 1989 angajează de urgență dactilografă cunoscătoare a limbii engleze și tonetar. Informații suplimentare la telefon: 112289 și 112006.

• SC INFOSTART CONSULT SRL anunță scoatrea la concurs a postului de inginer, specializarea calculatoare sau electronică și telecomunicații. Condiții de înscriere: cunoștințe management și software economic; limită de vîrstă 35 de ani. Relații și înscrieri la sediul firmei B-dul Țutora nr.17, camera 409 sau la telefonul 127118.

• Angajez șoferi minim 3 ani vechime pentru activitate taximetrie, garanție obligatorie. Tel. 148256, orele 16-22.

• Doriți să înființați o societate comercială? (Și nu aveți timpul necesar pentru întocmirea formalităților?) EL UNIVERSUM prin Agenția de Consultign și Serviciul Financiar-Contabil face pentru dvs. toate demersurile necesare beneficiind în mod gratuit și de consultanță contabilă pe termen limitat (30 de zile). Asigurăm imprimate necesare activității comerciale. Relații și comenzi la Oficiul de relații cu publicul în hotul Hotelului Orizont (lîngă tribunal). Tel. 112700, luni-vineri orele 9-14 sau la telefon 136956 și 179365 la orice oră.(9682)

• Asociația Română de marketing Filiala Iași invită toți agenții economici din Iași, interesați în activitatea de marketing la o primă întîlnire în ziua de miercuri 31 martie 1993 la sediul Fundației Gh. Zane din Iași, str. MAȘINII nr. 3(La fostul cămin de pe str. Republicii). Întîlnirea are drept scop inițierea unor acțiuni de pregătire în domeniul marketingului a celor interesați. Informații la telefon 126722 (9672)

## diverse

• INVITAȚIE Doriți să petreceți o seară în mod plăcut și într-un cadru agreabil? Doriți să degustați vinuri din cele mai pure soiuri? Doriți ca în timpul afectat acestei activități nimeni și nimic să nu vă deranjeze? Atunci nimic mai simplu POFTIȚI LA HOTELUL "AROMA VIILOR" (3 stele) Tel 147715 din Copou, Aleea Sadoveanu sau la Agenția de turism MOLDAVIA care vă oferă toate aceste lucruri Tel 112289 și 112006

• Magazinul MOLDAVIA, din str. Ștefan cel Mare nr. 4 vă oferă spre vînzare următoarele produse la prețuri foarte avantajoase: pantofi piele bărbați, ciorapi damă, mărimea 3-4; ciocolată, țigări, bijuterii placate cu aur; fețe pernă mici; cearșaf de pat (alb); rujuri, truse pentru machiaj, casete audio, neînregistrate; pulovere mohair, radiocasetofoane-auto; minicasetofon cu căști, calculatoare de buzunar; casetofon, Majak simplu; ulei, benzină plus motorină. Vă așteptăm!

• Ghiduri, hărți, dicționare. Magazinul agenției de turism MOLDAVIA este singurul din Iași care vă oferă 47 de titluri de ghiduri, hărți și dicționare la prețul din anii 1991-1992 Aici puteți cumpăra dicționar japonez-român, român-japonez, polono-român și româno-polon, italian-român etc. Harta geografică-turistică a Chinei și R. Moldovei, hărțile și ghidurile munților din România, cărți științifice de turism, cărți despre Basarabia etc. Cei interesați sînt așteptați cu mare plăcere, zilnic, între orele 9,30 - 18,00

• Societatea Comercială Bere "Zimbru" S.A Iași încheie contracte de cumpărare orz - orzoaică din producția anului 1993, cu producătorii agricoli cu capital de stat și privat din județele Iași, Vaslui, Botoșani. Neamț în următoarele condiții: a) acordă avansuri pentru înființarea și întreținerea culturilor și primește marfa la prețul stabilit de Guvern la data recoltării; b) nu acordă avansuri dar plătește marfa la preț negociabil la data preluării. Contractele se încheie pînă la data de 31 martie 1993. Informații suplimentare la sediul societății și la telefoanele 137260 și 112860.

• Centrul Cultural Francez din Iași anunță prelungirea înscrierilor la examenele pentru obținerea diplomelor D.E.L.F. și D.A.L.F. (Diploma elementară de limbă franceză și Diploma aprofundată de limbă franceză) pînă la data de 2 aprilie, inclusiv, între orele 9,30 - 14,30, la sediul din B-dul Copou nr. 26, tel. 147900.

• Centrul de calificare, recalificare și plasare a forței de muncă FEG IAȘI str. Cuza Vodă nr.1, et 1 (fostul ADAS), telefon 116309, 114577, 113253, fax 113253.

• Califică în meseriile: coafură, frizerie, cosmetică, ospătar-barman, coletar-patiser, bucătar, măcelar, vînzător, receptioner-hotel, ghid, croitorie, contabilitate, stenodactilografie și lucrări de secretariat, contabilitate pe calculator, tapițerie, tîmplar, cizmar, electricieni, mecanic-auto

• Oferă gratuit firmelor particulare personal calificat.

• Efectuează cursuri de pregătire pentru liceu și bacalaureat la toate obiectele. Efectuează cursuri intensive de limbi străine: germană, engleză, franceză și italiană pentru adulți și copii

• Pregătește tinere educatoare pentru engleza franceză germană cu posibilități de angajare

## felicitări

• Chiar dacă viața nu este așa cum o dorești./ Chiar dacă inima celor pe care îi iubești nu-ți mîngîie sufletul./ Mereu zîmbește și nu uita că împreună vom fi fericiți. Pentru dr. AQIL AL-KALDI (iordanian) la aniversarea zilei de naștere un sincer LA MULȚI ANI! GABRIELA (9685)

## matrimoniale

• **Italian patron office import-export diamante, pietre prețioase și aur, absolut singur înăuntrul sufletului, necăsătorit, stare materială foarte bună, 48 ani, cu spiritul încă tînăr, prezentabil, de o fidelitate absolută, nebăutor, nefumător, maximă seriozitate, caut exclusiv domnișoară / doamnă tînără, frumoasă, afectuoasă, 20/35 ani, chiar și divorțată, interesată de cunoașterea mea doar în scopul unei căsătorii din dragoste. Scrieți-mi, atașînd o fotografie. Adresa mea: Camerin Giorgio, Via San Salvatore 38/F, Valenza (AL), Italia, tel. 0131 / 953117. NB. Telefonare non serve, non voglio/ Scrivetemi tassati-vamente in italiano, non importa errori, per foto intendo faccia, fronte e profilo, intera persona, in piedi, fronte e profilio, la descrizione deve esser dettagliata plu'possibile, e'inutile scrivere senza i requisiti richiesti, la lettera verra' cestinata. Se dopo i tempi tecnici postali non riceveto riposta, la riposta vi e'gia stata data e'negativa non solecitate grazie. Tutto si fara'per corrispondeza fino alla mia decisione d'incontro.**

## decese

• **Părinții, fratele bunicii și rudele apropiate, zdrobiți de o durere ce nu se poate spune în cuvinte, conduc marți, 30 martie, orele 12, în Comuna Șipote, pe drumul fără de întoarcere pe neprețuita lor ROXANA ANA PETCU 17 ani, elevă în clasa a XII-a la Liceul "C. Negruzzi".**

• **Fiii, nurorile, nepoții și întreaga familie anunță cu durere în suflet trecerea în neființă a celei care a fost ZAHARIA NĂDEJDE - 73 ani. Corpul neînsuflețit este depus la biserica-cimitir Sf. Treime. Înmormîntarea va avea loc marți, 30.03.1933, ora 13. O floare pentru sufletul ei bun și blînd cu care ne-a ocrotit.(9687)**

## condoleanțe

• **Locatarii din B-dul Copou nr.5, regretă dispariția prematură a bunei lor vecine dr. LEONTINA SAVIN și transmit familiei sincere condoleanțe.**

• **Colectivul din cadrul Filialei Iași împreună cu Stațiile PECO transmit sincere condoleanțe colegei BROȘTEANU GHENA pentru pierderea prematură a fiului MARIUS REMUS și este alături de familia îndoliată. (9675)**

• **Familia Grigorescu Paul este alături de prietena lor Marinescu Virginia în greaua durere pricinuită de pierderea neașteptată a fratelui.**

## TELEFOANE UTILE

• SALVARE: 961
• POMPIERI: 981
• POLIȚIE: Inspectoratul Județean 140720, Municipiu - 146850, 140020; Serviciul Circulație 140070
• Inspectoratul Poliției Transporturi: 137343
• Dispecerat Taxicom: 953
• Convorbiri internaționale: 971
• Telegrame telefonice: 141050
• Deranjamente ascensoare: 923, 146912
• Depanări A.C.R.: 130177
• AGENȚIA CFR: 147673
• INFORMAȚII GARĂ: 146333
• AUTOGARĂ: 146587
• AGENȚIA TAROM: 115239
• INFORMAȚII AEROPORT: 178126
• STAȚII PECO: Bas Ceaus - 176865; Aurel Vlaicu - 175872; Bucium - 132891; Crișan 112182; Păcurari 164142; Sărărie 147480.; Dacia - 153689
• DISPECERATE: RA Gaz-Metan - 141737; RA Apă-Canal 142451; Renel - 145037, deranjamente - 147070; Termoficare - 141956; RA Locuința - 112434; Telefoane - Deranjamente - 921; Protecția mediului - 147010..
• GARDA FINANCIARĂ: 114065;
• ADMINISTRAȚIA FINANCIARĂ: 143030
• NOTARIAT: 147574
• TRIBUNAL: 146300
• PROCURATURĂ: 146630
• CAMERA DE COMERȚ: 117757
• CENTRUL MILITAR JUDEȚEAN: 146370
• HOTELURI: Moldova - 142225; Traian - 143330; Unirea - 142110; Sport - 137817.
• POLICLINICA CU PLATĂ 117244.

cotidian de informație

**monitorul**

*FLORIN FLORESCU*
redactor șef
*DAN RADU*
redactor șef adjunct

**Tudor Agavriloaei** - Secretar general de redacție
**Eveniment**: Eduard Calotă, Mihaela Cănănău, Vasile Cojocariu, Cătălin Croitoru, Mona Dîrțu, Valentin Gheorghiță, Cristian Hanganu, Toni Hrițac, Septimiu Sărățeanu, Adina Scutelnicu, Ovidiu Scutelnicu, Vali Știrbu.
**Fotoreporter**: Dan Luca
**Politic**: Radu Mești, Cristian Racu.
**Economie**: **Daniel Sîrbu**, Costel Stroescu, Alin Tocan.
**Reporteri speciali**: Cornel Cristoiu, Dorin Popa.
**Sport**: G.I. Nicolae, G. Anghel, Leonard Cănănău, Victor Grădinariu, Eugen Nacu, I.C. Teodor.
**Grafica**: Lucian Amarii
**Reclama-Publicitate**: **Gabriel Rusu**, Cătălina Ailiesei, **Liliana** Cozma, Maria Vornicu.
**Culegere-Tehnoredactare computerizata**: Cornelia Agavriloaei, Cerasela Cirimpei, Diana Sărățeanu, Liliana Sigheanu, Mihaela Spineanu, Iulia Vasilescu.

**OVIDIU SIMONCA** - Redactor șef "Monitorul Expres"
**Cristina Popescu** - director de programe RADIO NORD-EST
**Livia Susanu** : editor NORD-EST PRESS

*EDITOR*

Nord-Est S.R.L.

*NORD-EST s.r.l.*
**Director general**
*ALEXANDRU LAZESCU*
**Director literar**
*FLORIN ZAMFIRESCU*
**Director executiv.**
*CEZAR CALUSCHI*

ADRESA REDACȚIEI
*Bulevardul Copou nr. 19*

ABONAMENTELE se pot face la orice oficiu poștal din țară.
MONITORUL figurează în catalogul presei interne la poziția 838.

Tiparul executat la S.C. DOSOFTEI S.A. Iași

# SPORT

## NOUTĂȚI SPORTIVE

### • *Echipa SUA eliminată din Cupa DAVIS!*

O mare surpriză s-a înregistrat în primul tur al Cupei Davis la tenis. Echipa SUA, deținătoarea trofeului, a fost eliminată de mai slab cotata echipă australiană. Scorul final a fost de 4-1 pentru gazde. În următoarea fază a competiției s-au mai calificat printre altele echipele Germaniei, Franței, Suediei, Italiei și Indiei (care a reușit o surprinzătoare victorie cu 3-2 asupra Elveției).

### • *Fulga suspendat trei etape din Cupele Europene*

Reunită la Zürich, comisia de control și disciplină a UEFA a analizat cazurile de indisciplină ce au apărut în ultimele întîlniri internaționale și a dictat amenzi însumînd aproape 500.000 de franci elvețieni. Printre plătitoare se află și Steaua București, care va trebui să achite două amenzi ce însumează 19.000 de franci elvețieni, pentru comportare incorectă și focuri de artificii în tribună. Jucătorul Ionel Fulga, eliminat în partida cu FC Anvers, a fost suspendat pe trei etape din competițiile europene inter-cluburi.

### • *Cambridge-Oxford 70-68*

Tradiționala întîlnire anuală de canotaj ce se desfășoară pe Tamisa între echipajele universităților Cambridge și Oxford a fost cîștigată de studenții de la Cambridge, care nu mai triumfaseră în această întrecere din 1986. În acest moment, scorul general al victoriilor a devenit Cambridge - Oxford 70-68.

### • *Ultimele rezultate din NBA*

În campionatul profesionist de handbal al SUA s-au înregistrat următoarele rezultate: Boston Celtics - Dallas Mavericks 108-97; Miami Heat - New Jersey Nets 110-100; Cleveland Cavaliers - Philadelphia 78-ers 103-84; Chicago Bulls - Orlando Magic 107-86; Utah Jazz - San Antonio Spurs 104-98; Portland Trailblazers - Los Angeles Clippers 122-110; New York Kniks - Los Angeles Lakers 105-95.

**Ion C.TEODOR**

*În preliminariile CM de fotbal*

# Austria - Franța 0-1 (0-0)

Sîmbătă, într-un meci contînd pentru Cupa Mondială la fotbal, Franța a învins Austria cu 1-0 (0-0). Meciul s-a desfășurat la Viena, în fața unei asistențe apreciate la 37 000 de spectatori. A marcat Jean-Pierre Papin în min. 62.

Clasamentul grupei a IV-a se prezintă astfel:

| | | | | | | |
|---|---|---|---|---|---|---|
| 1. | Franța | 5 | 4 | 0 | 1 | 9-3 8 |
| 2. | Bulgaria | 4 | 3 | 0 | 1 | 7-2 6 |
| 3. | Suedia | 3 | 3 | 0 | 0 | 6-1 6 |
| 4. | Austria | 3 | 1 | 0 | 2 | 5-5 2 |
| 5. | Finlanda | 3 | 0 | 0 | 3 | 1-6 0 |
| 6. | Israel | 4 | 0 | 0 | 4 | 3-14 0 |

Următorul meci: Austria-Bulgaria, pe 14 aprilie.

**GIN**

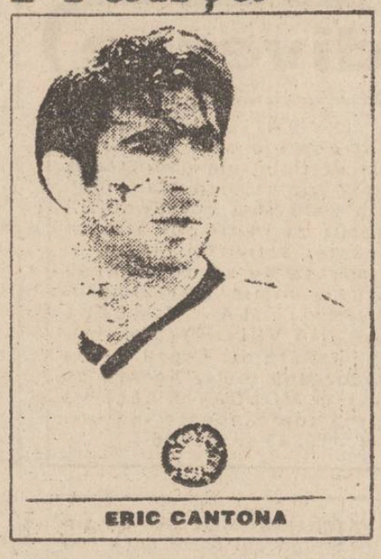

ERIC CANTONA

*Fax de la Paris*

# Aur românesc la Paris Bercy

La Bercy, la Campionatele internaționale ale Franței de gimnastică (Trofeul France Telecom) am asistat la o ultimă repetiție generală înaintea CM de la Birmingham. Ca la orice mare competiție putem semnala și acum revelații confirmări și decepții. Principala surpriză a constituit-o comportarea formidabilă a tinerei ucrainence Larissa Lukianenko, care a dominat categoric întrecerea de gimnastică ritmică (3 locuri I: la cerc, minge și măciuci). Larissa a surprins chiar și comisia de presă a Federației franceze incapabilă să furnizeze la timp amănunte despre cariera sportivei din Kiev. Indiferent de performanțele ei anterioare viitorul îi aparține. Tot la capitolul suprize aș trece și dubla victorie a micuței marseilleze Elodie Lussac (paralelei și bîrnă) principala speranță franceză pentru CM.

În ceea ce privește decepțiile cea mai serioasă a constituit-o noul sistem de arbitraj aplicat de FIG, un sistem menit să coboare stacheta notelor, dar care a dus la destule decizii curioase. Pentru a nu fi acuzat de subiectivism vă voi oferi un exemplu din concursul masculin unde România nu a avut reprezentanți: la a doua săritură din finală rusul Serghei Karkov a aterizat pur și simplu pe spate (fără să atingă salteaua cu picioarele!) dar a primit 8.900 clasîndu-se pe locul 2. În ceea ce privește participarea românească ea a fost așa și așa. La ritmică Irina Deleanu s-a calificat în toate finalele dar nu a reușit să obțină vreo medalie. Medaliile au venit așa cum mă așteptam de la gimnastica sportivă. La sărituri La-vinia Miloșovici a condus pînă la ultima evoluție fiind întrecută cu doar 25 de miimi de Oksana Ciușovitina (Uzbekistan). Lavinia nu a fost în forma cea mai bună la Paris, dovadă și ratările de la sol și bîrnă. În aceste condiții vedeta echipei române a fost Gina Gogean. Sîmbătă seara ea a realizat un exercițiu excelent la paralele dar o decizie discutabilă a plasat-o la 38 miimi în urma franțuzoaicei Lussac. Dar Gina a evoluat magistral la sol cînd cu 9.782 a adus singura medalie de aur la acest concurs.

Iar un reporter fericit a ascultat în inima Parisului "Deșteaptă-te române". **(Eugen Florescu)**

*Fotbal - Divizia A*

# Un rezultat echitabil

FOTBAL

## Politehnica Iași - FC Argeș 1-1 (0-0)

Stadion Copou, teren îmbibat cu apă, timp ploios. Spectatori: cca 2000.

Politehnica Iași: Bordeianu - Petrache I (min. 70 Căunei), Stafie, Haraga, Urdaru - Abălașei (min. 83 Petrache 2), Spirea, Cobuleanu, Drăgoi - Zafiris, Ambrosie.

FC Argeș: Iliescu - Ciobanu, Moraru, Popa, Balaur, Eduard - Pistol, Ceaușu, Șerban - Grigoriu (min. 46 Amărăzeanu), Barbu (min. 85 Albulescu).

Au marcat: Balaur (min. 50) și Urdaru (min. 75).

Cartonașe galbene: Cobuleanu și Stafie (Poli).

A arbitrat cu greșeli I. Velea (Craiova). I. Vereș (Sf. Gheorghe), D. Munteanu (Bacău).

De cîțiva ani buni, echipa din Trivale (îndrăgită de noi datorită inegalabilului Dobrin) nu a mai mușcat din iarba stadionului din Copou. Ne așteptam ca sîmbătă să asistăm la o copie palidă a derby-urilor de odinioară, dar nu a fost tocmai așa. Deși s-au înfruntat la matineu, cele două combatante au oferit celor prezenți dese momente de fotbal bun. Partida s-a încheiat cu un rezultat echitabil, deși ieșenii au punctat mai mult la capitolul combativitate. Urmărind în principal rezultatul, ambele echipe s-au angajat într-un joc de mare tensiune, dar și de o evidentă uzură. Meciul a început în nota de dominare a fotbaliștilor ieșeni care, prin Urdaru (min. 10), Petrache 1 (min. 21), Ambrosie (min. 31) și din nou Urdaru (min. 32) ratează ocazii enorme. Oaspeții pe contre se dovedesc foarte periculoși și numai șansa ne salvează în minutul 13 cînd Grigoriu scăpat singur trage peste poartă.

Repriza a doua avea să aducă și golurile. Piteștenii deschid scorul în minutul 50 prin Balaur, în urma unei lovituri libere, executată de Ceaușu. La acest gol ieșenii reclamă ofsaid, dar trebuie să recunoaștem cu sportivitate că nu a fost, Urdaru găsindu-se în acel moment pe linia porții. Soarta partidei ar fi fost pecetluită dacă în min. 60 piteșteanul Popa, scăpat singur de la centrul terenului, ar fi reușit să înscrie. După numai 15 minute, timp în care ofensiva nu prea lucidă a gazdelor a fost destrămată de o apărare foarte decisă, Politehnica reușește egalarea. Căunei, la o acțiune pe cont propriu, pasează lui Spirea, acesta prelungește la Urdaru (aflat într-o poziție de ofsaid nesemnalizată), iar șutul acestuia la colțul lung nu îa lăsat nici o șansă portarului Iliescu. O fază mult controversată se petrece în min. 85, cînd Urdaru (foarte insistent) este împiedicat în careul de 6 m să reia cu capul centrarea lui Zafiris.

**Leonard CĂNĂNĂU**

**Celelalte rezultate**: Ceahlăul Piatra Neamț - CS Faur București 3-0; FC Bucovina Suceava - Unirea Slobozia 6-0; Gloria CFR Galați - Foresta Fălticeni 2-0; Callatis Mangalia - Portul Constanța 2-0; Autobuzul București - Flacăra Moreni 1-0; Gloria Buzău - Chimia Rm. Vîlcea 4-1; Unirea Focșani - ASA Tg. Mureș 1-0; CS Oltenița - Steaua Mizil 1-0.

**Etapa viitoare**: Foresta - Politehnica Iași; Unirea Slobozia - Gloria Buzău; Steaua Mizil - Ceahlăul; FC Argeș - CS Olt; Portul - Gloria Galați; Flacăra Moreni - Callatis; CS Faur - Unirea Focșani; Chimia Rm. Vîlcea - Autobuzul; ASA Tg. Mureș - FC Bucovina.

În seria a II-a: Metalurgistul Cugir - Metalul Bocșa 1-0; Armătura Zalău - Corvinul 5-2; CFR Cluj - Unirea Alba Iulia 6-0; FC Bihor - UTA 1-0; Olimpia Satu Mare - Metrom Brașov 4-1; Jiul Petroșani - CFR Timișoara 2-0; Tractorul Brașov - FC Maramureș 2-0; Jiul Craiova - ICIM Brașov 1-1; Gloria Reșița - FC Drobeta 2-0. Clasament: 1. Jiul Petroșani 24 p (+16); 2. UTA 24p (+15); 3. Gloria Reșița 24p. (+8).

**CLASAMENTUL DIVIZIEI A**

| | | | | | | |
|---|---|---|---|---|---|---|
| Ceahlăul P.Neamț | 20 | 11 | 4 | 5 | 32:20 | 26p |
| Gloria Buzău | 20 | 11 | 2 | 7 | 47:32 | 24p |
| Callatis Mangalia | 20 | 10 | 3 | 7 | 23:18 | 23p |
| Flacăra Moreni | 20 | 10 | 2 | 8 | 27:22 | 22p |
| Gloria Galați | 20 | 9 | 4 | 7 | 30:25 | 22p |
| FC Argeș | 20 | 7 | 7 | 6 | 28:22 | 21p |
| Portul Constanța | 20 | 9 | 3 | 8 | 38:33 | 21p |
| Unirea Focșani | 20 | 8 | 5 | 7 | 26:21 | 21p |
| FC Bucovina | 20 | 8 | 5 | 7 | 23:25 | 21p |
| Steaua Mizil | 20 | 9 | 2 | 9 | 45:25 | 20p |
| Chimia Rm. Vîlcea | 20 | 8 | 4 | 8 | 36:38 | 20p |
| Politehnica Iași | 20 | 8 | 3 | 9 | 28:30 | 19p |
| ASA Tg. Mureș | 20 | 8 | 3 | 9 | 24:29 | 19p |
| CS Faur | 20 | 8 | 2 | 10 | 26:30 | 18p |
| CS Olt 90 | 20 | 8 | 2 | 10 | 22:41 | 18p |
| Foresta | 20 | 7 | 3 | 10 | 17:27 | 17p |
| Autobuzul | 20 | 7 | 2 | 11 | 27:33 | 16p |
| Unirea Slobozia | 20 | 4 | 4 | 12 | 16:44 | 12p |

*Divizia Națională*

# Duminica oltenilor

• Rocada antrenorilor între echipele craiovene (Marian Bondrea la Universitatea, Sorin Cîrțu la Electroputere) a priit amîndurora. • La Bacău s-au întors fiii rătăcitori din Găgăuzia - frații gemeni Iura și Aliosa Skaia. N-a fost suficient pentru a bate Steaua! • La Reșița, brașovenii ratează două lovituri de la 11 m și scapă o victorie ca și sigură din mînă. • La Cluj, șepcile roșii au suspinat din greu după tunarul Predatu, suspendat. Noroc de bătrînul Coraș. • În tabăra Oțelului un debut promițător pe prima scenă: Daniel Băston, plecat din ograda Politehnicii Iași. Ai citelea? • Bucureștenele Progresul și Rapid în goană după puncte, din motivații diferite, au dat la pace pe stadionul Dinamo. • Pe puntea suspinelor, înghesuiala mare: Poli Timișoara și Progresul (-5 la adevăr); FC Brașov (-6); Petrolul și FC Selena (-7).

Rezultate: FC Selena - Steaua 0-0; Petrolul Universitatea Craiova 0-1 (0-1); Sportul Studențesc - FC Inter Sibiu 1-0 (0-0); U Cluj - Oțelul Galați 1-0 (1-0); Progresul - Rapid 2-2 (1-1); Poli Timișoara - Dacia Brăila 2-0 (0-0); CSM Reșița - FC Brașov 4-2 (3-2); Electroputere - Gloria Bistrița 3-1 (2-0). Meciul Dinamo - Farul s-a desfășurat în nocturnă.

**GIN**

*Handbal masculin, Divizia B*

# Tibi Cojocaru - golgeterul partidei!

**Politehnica Mecon Iași - ASA Buzău 30-18 (14-9)**

Poli Mecon: Chelea, Spiridon-Cojocaru (10), Zepciuc (2), Chitoroagă (2), Gheorghiu (1), Ciocoiu (7), Iofcea (4), Stanciu (4), Dorofte, Bărdiță, Chiriță.

ASA: Groapă, Stroe-Mocanu (2), Dragomir (2), Manea (1), Andrei (5), Andraș (1), Peto (1), Baboi (3), Rotărescu (2), Tatu (1), Bălut.

Arbitrii: M. Dumitrescu, E. Nițâ (București) - cu greșeli.

Echipa buzoiană a venit la Iași cu un singur gînd: de a pierde la o diferență cît mai mică în fața liderului seriei. În acest scop, au făcut și ei ce au putut: s-au apărat avansat, agresiv, au tras de timp în orice situație și au lungit atacurile pînă la limita "pasivului". Trebuie subliniat că brigada bucureșteană a tolerat deseori cu îngăduință aceste prelungiri exagerate ale atacurilor.

Ieșenii, cu Chelea foarte inspirat și Stanciu revenit în echipă, și-au făcut jocul obișnuit, conducînd cu 3-0, 8-2, 12-3, 14-5. Finalul primei reprize, ca și începutul celei secunde, a fost mai puțin inspirat, poate și datorită accidentării lui Chitoroagă, care a fost scos din joc de un pumn primit în gît. După minutul 40, însă, a început tradiționalul recital, cu combinații și goluri de mare spectacol, cu Cojocaru, Stanciu și Iofcea, de această dată în prim-plan. Încă o dată, mâna sa. Publicul a fost servit prompt. Celebrul fost internațional Cornel Penu, antrenorul oaspeților, a fost, pe bună dreptate, permanent nemulțumit de evoluția elevilor săi, care alcătuiesc o echipă chipeșă, bine legată, dar lipsită de virtuți tehnice.

Într-o altă partidă foarte importantă pentru Poli Mecon, Constructorul Focșani - CSU Rapid Galați 27-26.

**George ANGHEL**

*Handbal feminin, divizia A*

# Lenuța Borș îngenunchează Bacăul

**HC AURA Iași - Universitatea Bacău 30-28 (13-14)**

Aura: Rupa, Crăcană-Pintilei, Bahrin (1), Borș (12), Iosub (3), Chircan (9), Tomuleac (1), Alexescu (2), Grosu (2).

Universitatea: Albert, Jimbu-Paraschiv (2), Munteanu (2), Botoi, Popa (3), Antoneanu (9), Raduly (5), Bosna (8).

Arbitraj bun: S. Șerbu, N. Dobre (București). Spectatori: 2000.

Atmosferă de mare derby, ieri, în Sala Sporturilor din Iași: față în față s-au aflat tumultoasele galerii ale celor două echipe moldave, galerii care au oferit un adevărat spectacol pe tot parcursul meciului. Din păcate, spectacolul a lipsit din teren, acolo unde s-au înfruntat echipele.

Ținînd cont de rezultatele din această iarnă, cînd Aura le-a învins pe băcăuance peste tot unde le-a prins, normal ar fi fost ca elevele antrenorului Veniamin Lupan să-și adjudece această partidă de o manieră categorică. Scorul final și faptul că oaspeții au condus la pauză cu 14-13 dovedesc din plin că așteptările noastre au fost infirmate. Ieșencele au gafat mult în faza ofensivă, nereușind niciodată desprinderea la mai mult de 3 goluri. La aceasta s-au adăugat jocul slab al portărițelor Rupa și Crăcană (în prima repriză a fost un adevărat dezastru) și unele inabilități de ordin tactic, cum ar fi neputința de a concretiza atacurile în superioritate numerică. Băcăuancele, deși cu o echipă tînără și puțin experimentată, s-au ținut scai de echipa noastră. "Bătrîna" Gabriela Antoneanu și-a făcut datoria, înscriind 9 goluri, dar a pierdut duelul "de la distanță" cu Lenuța Borș. Lenuța a fost din nou cea mai bună de pe teren, capul limpede al ieșencelor, înscriind goluri spectaculoase și dînd pase cu precizie milimetrică. De altfel, majoritatea golurilor marcate de pivotul Chircan sînt rodul excelentelor angajări reușite de inepuizabila Lenuța Borș.

Miercuri, de la ora 17, HC AURA întîlnește pe Chimistul Rîmnicu Vîlcea, într-un meci în care s-ar putea să-și facă intrarea în echipa ieșeană cunoscuta Maria Verigeanu.

**Ion C. TEODOR**

**P.S Celelalte rezultate ale etapei:** Voința Rîmnicu Vîlcea - Rapid București 28-28; I Liniii Timișoara - Hidrotehnica Constanța 24-29; Relonul Săvinești - Chimistul Rîmnicu Vîlcea 31-36; CFR Craiova - Constructorul Baia Mare 26-22; Silcotex Zalău - Poli Timișoara 27-17.

**În divizia B**: Oțelul Galați - Iașitex 35-24.

## HOROSCOP

• **VĂRSĂTOR** (20 ian. - 18 febr.): Încercați să vă gîndiți puțin și la dvs. Odihniți-vă cît mai mult și feriți-vă de medii zgomotoase. Săptămîna aceasta veți avea nevoie de multă energie pentru a putea duce la capăt ce ați început.

• **PEȘTI** (19 feb. - 20 mart.): Sînteți exagerat de sensibil(ă). Nu trebuie să primiți criticile ca pe niște atacuri personale. Colegii dvs. vi le adresează cu cele mai bune intenții.

• **BERBEC** (21 mart. - 20 apr.): Nu vă luați angajamente pe care nu le puteți onora. Aveți tendința de a vă supraestima posibilitățile și vă aflați deseori în situația de a nu putea face față problemelor pe care le aveți de rezolvat.

• **TAUR** (21 apr. - 20 mai): De multe ori vă puneți cunoștințele în situații jenante datorită lipsei dvs. de discreție. Chiar dacă sînteți rău intenționat(ă), gîndiți-vă de mai multe ori înainte de a povesti oricui lucruri care v-au fost încredințate numai dvs.

• **GEMENI** (21 mai - 21 iunie): Egoismul dvs. face mult rău celor apropiați. Nu este chiar atît de greu totuși să vă gîndiți puțin și la alții și să o și arătați într-un mod delicat.

• **RAC** (22 iun. - 22 iul.): Conversația dvs. inteligentă atrage ca un magnet. Veți cîștiga zilele acestea relații importante care vă vor fi de mare folos în viitor.

• **LEU** (23 iul. - 22 aug.): Autocompătimirea nu duce nicăieri. Nu sînteți chiar atît de persecutată cum vă credeți. Alungați gîndurile negre și concentrați-vă asupra unei activități constructive.

• **FECIOARĂ** (23 aug. - 22 sep.): Siguranța fără limite pe care o afișați este de multe ori ridicolă în ochii celor din jur. Fiți mai puțin preocupat(ă) de imaginea dvs. și mai atent(ă) la deciziile pe care le luați.

• **BALANȚĂ** (23 sep. - 22 oct.): Gustul dvs. pentru distracții va fi pe deplin satisfăcut zilele acestea. Nu exagerați însă. Vă așteaptă o săptămînă încărcată.

• **SCORPION** (23 oct. - 21 nov.): Mai puțină aroganță v-ar folosi foarte mult. Nu stricați cheful celor din jur cu replicile dvs. sarcastice, mai ales atunci cînd toată lumea vrea să se simtă bine.

• **SĂGETĂTOR** (22 nov. - 21 dec.): Chiar dacă vă place aventura, gîndiți-vă bine înainte de a vă lăsa antrenat(ă) într-o acțiune ale cărei urmări nu le puteți prevedea. Ar fi mai bine să petreceți săptămîna mai liniștit.

• **CAPRICORN** (22 dec. - 19 ian.): Nu vă încăpățînați să acționați de unul(a) singur(ă) doar ca să demonstrați cît de plin(ă) de calități sînteți. Dacă simțiți că sînteți depășit(ă) de situație, nu ezitați să cereți sprijinul unui prieten. Imaginea dvs. nu va fi periclitată.

**CALENDAR THEBAIC**

**Luni, 29 martie 1993**

Astăzi se naște o persoană deosebit de norocoasă. Fără să fie excepțional de abil, bărbatul va reuși să-și atingă scopurile cu eforturi minime. Femeia este o fire închisă, dificilă. Își va găsi greu liniștea sufletească.

*Fotbal, Divizia B*

# Fără drept de apel!

**Constructorul Iași - Mecoenerg Onești 4-2 (3-1)**

Stadion Constructorul. Teren: bun, timp înnorat: spectatori: 2500.

Constructorul: Dobre-Mazilu, Stoica, Constantin, Munteanu, Suciuc-Condurache, Ichim, Ștefan (min. 70 Tiron), Onofrei (min. 60 Adam), Cojocaru.

Mecoenerg: Florea-Anton, Masin, Zaharia, Zamfir-Pichiu, Ditu, Irimia (min. 82 Manea), Huluba-Ficu, Ene (min. 70 Manole).

Au înscris: Cojocaru (min. 19), Condurache (min. 32), Zaharia (min. 34), Onofrei (min. 43), Suciuc (min. 75), Huluba (min. 90).

Au arbitrat bine: C. Bunea, D. Incrosnatu (Bușteni), C. Dumitrache (Boldești).

Se pare că în acest început de sezon Constructorul a preluat de la Politehnica Iași sarcinile de a reprezenta fotbalul ieșean. În fața a 2500 de spectatori, constructorii și-au demonstrat clasa, adăugîndu-și încă 2 puncte în clasament și păstrînd în acest fel o distanță liniștitoare față de principalele sale urmăritoare. Aerostar Bacău și Mureșul Toplița. Pe un teren bun (în ciuda faptului că în ultima perioadă a plouat continuu), ieșenii au dominat, combinînd dezinvolt, depășindu-și net la toate capitolele adversarii. Seria celor 4 goluri a fost deschisă de Cojocaru în min. 19, care a reluat spectaculos cu capul mingea centrată de omniprezentul Onofrei. A urmat al doilea gol în min. 32, printr-un șut puternic cu care Condurache a încheiat în stil personal o cascadă de driblinguri. Într-un moment de neatenție, fotbaliștii din Onești au redus din handicap prin Zaharia. Constructorii au mărit apoi tempoul și au mai înscris de două ori prin Onofrei și Suciuc. Aceste două goluri au făcut șah-mat apărarea lui Mecoenerg. În minutul 90, oaspeții au reușit să mai pună o dată, dar deja conturile fuseseră încheiate.

**Leonard C.**

**Celelalte rezultate:** Fepa 74 Bîrlad - Vrancart Adjud 1-1; CFR Pașcani - Unirea Codlea 3-0; Textila Buhuși - Bucovina Rădăuți 0-2; Sportul Muncitoresc Vaslui - Aerostar Bacău 3-0; Cotidian Bacău - Cetatea Tg. Neamț 2-0; Harghita Odorheiul Secuiesc - ASA Cîmpulung 2-1; Nitramonia Făgăraș - Melana Săvinești 1-0; CSM Borzești - Mecanex Botoșani 1-1; Mureșul Toplița - Minerul Comănești 6-1.

**În clasament:** 1. Constructorul Iași 32p, 2. Mureșul Toplița 28p, 3. Harghita 26p, 4. Aerostar Bacău 26p.

## CARNETUL ZILEI
## LUNI, 29 martie 1993

**Cv. Marcu și Chiril**

### VREMEA

va fi predominant închisă, cu cerul mai mult acoperit. Se vor semnala precipitații mixte, care local pot atinge și depăși 15-20l/mp în 24 ore. Vîntul va sufla slab la moderat, cu unele intensificări izolate din sector nordic. Temperaturile minime vor oscila între -1 și 2 grade, iar cele maxime între 2și 5 grade.

### TELEVIZIUNE

**TVR 1** 14.00 Actualități • 14.15 Ora de muzică • 15.00 Preuniversitaria • 15.30 Telescoală • 16.00 Civilizație montană • 16.30 Portativul preferințelor muzicale • 17.00 Actualități • 17.05 Magazin în limba maghiară • 18.35 Tezaur folcloric • 19.00 Documentar TV • **19.30 Desene animate** • **20.00 Actualități** • 20.35 Sport 195 **20.45 Teatru TV "Zarurile sînt aruncate" de Tudor Negoiță** • 21.55 Azi, în prim plan. Scandalul zahărului • 22.40 Rock Live: Prima parte a concertului extraordinar susținut de formația Nazareth • 23.05 Actualități • 23.20 Repriza a treia • 24.00 Închiderea programului.

**TVR 2** 15.55 Recomandări din program • 16.00 TVE Internacional • 16.30 Desene animate • 17.00 Veniți cu noi pe programul doi • 20.00 Actualități • 20.35 Tradiții: căldura căminului părintesc • 21.00 TVM Mesager • 21.30 Lumea sportului • 22.00 TV5 Europe • 22.35 Magazin auto-moto • 23.00 Închiderea programului.

### RADIO IAȘI

6.00 Diminețile noastre • 8.00 Buletin de știri • 8.10 Fluieraș de fag, mult zice cu drag • 8.30 Meridiane culturale • 9.00 Radiosfera • 12.00 Radio Chișinău • 13.00 Radiojurnal • 13.20 Program muzical • 13.30 Orele muzicii • 15.00 Grai și suflet românesc • 15.30 Farmecul operetei • 16.00 Radiojurnal • 16.15 Radiograme • 18.05 Corespondența radio de muzică populară • 19.00 Șritile serii • 19.10 Ancheta radio • 19.30 Radiosport • 20.00 Compact disc • 21.00 Evenimentele zilei • 21.20 Hit-uri internaționale.

### CINEMATOGRAFE

• **"Republica"** (tel. 11-4327) orele 9; 11,30; 14; 16,30; 19 **"Nikita"** coproducție Franța-Italia 1990, thriller polițist.

• **"Victoria"** (tel. 112502) orele 9; 11; 13; 15; 17; 19 **"Patul conjugal"** film satirică, producție România.

• **"Copou"** (tel. 145738) orele 9; 11; 13; 15; 17; 19 "Analiză finală" producție SUA 1992, artistic.

• **"Dacia"** (tel. 164740) orele 9; 11; 13; 15. **"Astă seară dansăm în familie"** producție România 1972, comedie; orele 17 și 19 **"Balul aiuriților"** producție Franța 1991, comedie.

• **"Tineretului"** (tel. 117178) orele 9; 11; 13; 15; 17; 19 **"Pariu pe ninja"** producție SUA 1985, film de acțiune.

### CLINICI DE GARDĂ

Spitalul "Sf. Spiridon" - clinica 3 medicală, tel. 142730.

Spitalul de urgențe - chirurgie, tel. 140690.

Spitalul de obstetrică din str. Elena Doamna, tel. 146570.

BIBLIOTECA CENTRALĂ UNIVERSITARĂ „M. EMINESCU” IAȘI

ÎN PAGINA 3:

## Medici de prestigiu ieşeni acuză practicile vrăjitoreşti ale Alexandrei Moşneaga

• "Tratamentele" recomandate de "bioenergeticiană" pot agrava boala celor suferinzi •

## Un tînăr sirian a încercat să se sinucidă cu Diazepam

pentru că medicamentele nu şi-au făcut efectul, a apelat la o sticlă de whisky - (p.3)

Numărul 73 (530)
Anul III
Marţi
30 martie
1993
8 PAGINI - 30 LEI
Director onorific:
AUREL LEON

# monitorul
cotidian de informaţii

TELEFOANE:
145530 (secretariat);
142446 (eveniment);
144776 (publicitate).
Redactor de serviciu:
142446 (orele 8-18).

## S-au definitivat variantele de eliminare a subvenţiilor

**• compensările de 100% promise de Guvern pentru data de 1 mai sînt utopice •**

În cursul după-amiezii de ieri au fost definitivate variantele guvernamentale de eliminare a subvenţiilor la produsele de bază, preconizată pentru 1 mai a.c. Împuternicitul special al guvernului, dl. Iacob Zelenco, intenţionează să înceapă astăzi discuţiile preliminare cu reprezentanţii sindicatelor, însă dl. Ciprian Holhoş, secretar al Confederaţiei Naţionale a Sindicatelor Libere din România ne-a declarat că se va solicita la Guvern amînarea cu o zi a consultărilor. Măsurile de eliminare a subvenţiilor suscită în continuare discuţii şi luări de poziţie, cea mai recentă fiind cea a d-lui Gh. Stroe, secretar al PUSD, care a declarat în cursul unei conferinţe de presă că nu se poate asigura o compensare de sută la sută a creşterii preţurilor, deşi premierul Văcăroiu a promis acest lucru. Menţionăm că aceste măsuri fac parte din convenţia semnată anul trecut cu Fondul Monetar Internaţional în timpul Guvernului Stolojan şi preconizează eliminarea subvenţiilor de stat la energie electrică şi termică, pîine, produse lactate şi transporturi. Rămîne de văzut care va fi rezultatul negocierilor dintre Guvern şi sindicate, fiind cunoscut faptul că multe din întreprinderi n-au reuşit să acopere nici măcar ultima indexare dispusă de Guvern. Eliminarea subvenţiilor rămîne în continuare un subiect controversat, atît timp cît puterea de cumpărare a cetăţenilor scade pe zi ce trece, iar compensările de sută la sută sînt de domeniul utopiilor. **(Daniel SÎRBU)**

Ieri dimineaţă, în discoteca "METRO-PIZZA" din complexul studenţesc "Tudor Vladimirescu"

# Studenţi arabi au atacat agenţii PROTGUARD

**• spre stupoarea celor de faţă, poliţiştii sosiţi la locul incidentului i-au eliberat imediat pe atacatori •**

La primele ore ale zilei de ieri, în discoteca "Metro pizza" din complexul studenţesc "Tudor Vladimirescu", un grup de studenţi arabi a agresat agenţii Protguard, care asigurau paza şi ordinea în local. Incidentul s-a produs în jurul orei 2,00, pe fondul ultimei piese muzicale din program. La un moment dat, s-a produs o aglomeraţie în mijlocul ringului de dans. Aproximativ 20 de arabi au început să se lovească între ei, sub privirile speriate ale romăncelor de "campanie". Văzînd că incidentul se amplifică, agenţii Protguard, special pregătiţi pentru asemenea situaţii, au încercat să liniştească combatanţii. Arabii aflaţi în conflict s-au coalizat brusc, agenţii de ordine fiind nevoiţi să se retragă.

În scurtă vreme, prin staţia de emisie-recepţie, au fost anunţaţi agenţii Protguard de la obiectivele apropiate. Aceştia s-au deplasat rapid, cu mijloacele aflate în dotare, la faţa locului, unde au găsit un spectacol pugilistic în toată regula.

Folosind bastoanele de cauciuc, agenţii Protguard au reuşit să imobilizeze o parte din participanţii la conflictul descris mai sus.

Unul dintre scandalagii, Ahmad Muclif Dandasi, cunoscut de multă vreme de organele de ordine, a sustras cu multă abilitate cuţitul bucătarului de la "Metro pizza" ameninţîndu-i pe cei care voiau să-l reţină.

Dat fiind faptul că a atacat cu o armă albă agenţii Protguard, dl. Ahmad s-a ales cu o serioasă corecţie fizică.

Au mai fost reţinuţi Zorab Sleiman şi Abutami Omar Motkel, cetăţeni palestinieni, cunoscuţi, de asemeni, pentru violenţa lor şi desele scandaluri provocate în localul discotecii, "Metro pizza".

La sosirea organelor de poliţie, cei trei indivizi au fost predaţi de Protguard, ceilalţi scăpînd prin fugă.

Spre stupoarea celor care i-au reţinut, nu fără eforturi, poliţia i-a eliberat imediat, singurul obiect confiscat de la cei trei fiind cuţitul care a fost restituit bucătarului.

În loc de concluzie, vă prezentăm declaraţia şefului de tură al Protguard (care, din motive de securitate personală, a refuzat să-şi decline identitatea), în momentul incidentului: "Dacă, înainte, principalele probleme veneau din partea ţiganilor, iată că acum arabii sînt cei care ne produc cele mai multe greutăţi."

**Ovidiu SCUTELNICU**

## În Iaşi va fi deschis un cabinet medical doar pentru sindicalişti şi şomeri

**• la plata consultaţiilor şi a tratamentelor se va beneficia de reduceri de pînă la 70 % •**

Liga Sindicatelor Unirea din Iaşi a iniţiat o acţiune unică: amenajarea unui cabinet medical care să funcţioneze numai pentru şomeri şi sindicalişti, într-un spaţiu situat pe strada Cuza Vodă la nr. 41, într-o clădire aflată într-un stadiu avansat de degradare. Imobilul aparţine sindicaliştilor ieşeni, fapt depistat de dl. Iulian Stavarache, liderul ligii "Unirea", în timp ce cerceta, anul trecut, arhiva defunctei UGSR. În cele trei camere ale clădirii se vor amenaja: un cabinet stomatologic, unul de "chirurgie" şi unul de "ortopedie", iar în spaţiul liber de lîngă imobil se va construi un laborator stomatologic şi o sală de aşteptare pentru pacienţi; pivniţa va deveni centrală termică. Deosebit este faptul că pacienţii (membri de sindicat şi şomeri) vor beneficia de importante reduceri la plata onorariilor, şomerii urmînd să plătească jumătate din valoarea onorariului cuvenit, iar sindicaliştii doar 30 %, restul fiind plătit de către sindicate. Proiectul a fost executat de către Trustul de Instalaţii şi Montaj Iaşi, iar lucrările de amenajare vor fi realizate de aceeaşi societate. Totuşi, pentru concretizarea acestei iniţiative deosebite, fondurile sînt insuficiente. Sînt necesare aproximativ 12 milioane lei, iar Liga Sindicatelor Unirea nu poate acoperi întreaga sumă, chiar dacă va contribui şi federaţia sindicală "Hipocrate". De aceea, a precizat iniţiatorul acţiunii, Iulian Stavarache, ar fi de mare ajutor ca societăţile comerciale cu capital privat sau de stat să contribuie cu fonduri pentru ca această unitate medicală să fie redată cît mai curînd în folosinţă. Persoanele sau firmele care se vor implica în această acţiune vor fi înscrise pe o placă de marmură care va fi amplasată în faţa clădirii. **(Vasile COJOCARIU)**

Universităţile din România protestează

# Ordinul Ministerului Învăţămîntului de desfiinţare a unor secţii din învăţămîntul superior tehnic este neconstituţional

După cum am mai anunţat în ziarul nostru, acum două săptămîni ministrul învăţămîntului a emis Ordinul nr. 4355/1993 privind admiterea în învăţămîntul superior tehnic, ordin prin care se impune, alături de alte măsuri, şi desfiinţarea celor mai apreciate secţii ale învăţămîntului superior tehnic. Referitor la acest ordin, Senatul Universităţii "Politehnica" din Bucureşti, reprezentînd cea mai mare universitate din ţară, a emis o declaraţie în care se apreciază că schimbarea propusă este de fapt o reformă a învăţămîntului superior tehnic impusă înainte de a exista o lege a învăţămîntului. Schimbarea propusă de dl. ministru este în contradicţie cu recomandările consfătuirii rectorilor din învăţămîntul tehnic superior (Braşov, 15-16 ianuarie 1993), şi cu propunerile Consiliului Naţional al Rectorilor (Bucureşti, 29 ianuarie 1993).

Alături de profesorii lor, studenţii ce fac parte din Senatul UPB se arată îngrijoraţi faţă de consecinţele acestui ordin asupra candidaţilor la admitere, a căror soartă nu va mai fi decisă de propria lor opţiune exprimată la înscriere, manifestîndu-şi în acelaşi timp şi nemulţumirea faţă de stilul adoptat de conducerea Ministerului Învăţămîntului.

Senatul Universităţii "Politehnica" din Bucureşti cheamă conducerea Ministerului Învăţămîntului la luciditate, realism şi deschidere în consultarea specialiştilor, deoarece numai ei au competenţa şi experienţa necesare găsirii unor soluţii optime pentru învăţămîntul superior românesc. Ordinul ministrului privind admiterea contravine principiilor de competenţă şi democraţie, fiind apreciat ca o tendinţă de centralizare excesivă, în profund dezacord cu principiile autonomiei universitare, consfinţită în Constituţie - art. 32, pct. 6 - şi de toate legile României de după decembrie 1989.

Din aceste cauze, Senatul Universităţii "Politehnica" din Bucureşti a hotărît în unanimitate în şedinţa sa extraordinară din 16 martie 1993 să ceară revocarea ordinului ministrului nr. 4355 din 1993, avînd în vedere că este împotriva aplicării lui în "Politehnica".

La Iaşi, facultăţile sînt iritate de pasivitatea conducerii Institutului Politehnic "Gh. Asachi", care nu a luat nici o decizie vizavi de acest ordin. Se preconizează chiar măsura unui "vot de neîncredere" pentru conducerea Institutului Politehnic.

Nici sindicatele studenţeşti din Iaşi nu au manifestat vreo luare de poziţie, probabil datorită slabei lor organizări.

Singurul semnal provine de la Facultatea de chimie industrială, serios afectată de consecinţele acestui ordin, care se raliază declaraţiei Senatului UPB şi propune îngheţarea structurii de învăţămînt pînă la apariţia legii învăţămîntului şi a statutului cadrelor didactice, solicitînd conducerii Institutului Politehnic convocarea de urgenţă a unei şedinţe extraordinare a Senatului Institutului Politehnic, pentru analizarea ultimelor măsuri ale Ministerului Învăţămîntului.

**Cristian DUNAR**

DECLARATIA SENATULUI
Universitatii "POLITEHNICA" din Bucuresti

Senatul U.P.B a luat cunostinta cu ingrijorare de o serie de actiuni ale Ministerului Invatamintului care pot avea consecinte de neapreciat asupra viitorului scolii superioare romanesti. Ele sint mentionate in ordinul ministrului nr.4355/1993 privind admiterea in invatamintul superior in care se impune de fapt o reforma a invatamintului superior tehnic inainte de a exista o lege a invatamintului.

Schimbarea propusa este in contradictie cu recomandarile

**Facsimil din Declaraţia Senatului Universităţii "POLITEHNICA" din Bucureşti, prin care se trage un semnal de alarmă asupra viitorului imprevizibil al şcolii superioare româneşti.**

## Peste un milion de şomeri în România

La sfîrşitul lunii martie, rata şomajului era, în România, de 9,6%. Din datele puse la dispoziţie de Ministerul Muncii şi Protecţiei Sociale rezultă că la 29 martie erau înregistraţi 1.062.293 de şomeri, din care doar 962.729 se află în plată la oficiile forţelor de muncă. Marea majoritate a şomerilor sînt muncitori - 842.147.

La ora actuală sînt disponibile 4.301 locuri de muncă, iar din acestea 710 pentru persoane cu studii medii şi superioare şi 3.591 pentru muncitori. **(Rompres)**

## Sindicatele din industria lemnului vor declanşa greva generală

**• "Moldomobila" SA Iaşi nu participă la grevă •**

Federaţia Sindicatelor din Industria Lemnului nu a ajuns la nici un acord cu patronatul din această ramură şi a hotărît începerea unor acţiuni de protest în care sînt prevăzute greva de avertisment şi greva generală. Cele două părţi nu au căzut de acord asupra salariului minim din industria lemnului deoarece sindicatele au cerut un salariu cu 13.000 de lei mai mare decît s-au arătat dispuşi să accepte reprezentanţii patronatului. În urma eşecului acestor negocieri, Federaţia Sindicatelor din Industria Lemnului a hotărît declanşarea grevei de avertisment, de două ore, la data de 8 aprilie anul acesta, urmînd ca ulterior, funcţie de poziţia Patronatului, să declanşeze greva generală. Sindicatul de la S.C. Moldomobila S.A. ne-a informat prin liderul Ioan Paicu că nu va declanşa greva la Iaşi deoarece, împreună cu administraţia, s-a convenit acordarea unui salariu convenabil ambelor părţi. Dl. Paicu a ţinut însă să precizeze că membrii sindicatului ieşean se solidarizează moral cu colegii sindicalişti din Industria Lemnului. El a mai spus că industria lemnului este o ramură performantă a economiei româneşti şi, în cea mai mare parte a lor, societăţile comerciale din domeniu ar putea să acorde salariile cerute de sindicat. **(Teni HRIŢAC)**

# Un autocar cu turişti români atacat la Chişinău de extremişti rusofoni

**- a fost smulsă eşarfa pe care scria "75 de ani de la Unirea Basarabiei cu România Mamă" •**

Autocarul românesc Ikarus 200, proprietate a RATC Iaşi, aflat vineri, 26 martie, în Republica Moldova, unde a transportat participanţii la Crosul Veteranilor, a fost parţial distrus. După ce a fost escortată pe tot parcursul drumului de poliţişti din ambele ţări, maşina a fost parcată pe timpul nopţii în oraşul Ungheni, lîngă Fabrica de conserve, de unde a doua zi urma să se deplaseze la Chişinău, la statuia lui Ştefan cel Mare. Dimineaţa, cînd să încălzească motorul, şoferul român Vasile Darie a găsit ambele parbrize şi toate geamurile de pe partea stîngă a autocarului sparte. Alături de maşină se mai afla ranga cu care agresorii distruseseră geamurile, precum şi o eşarfă smulsă de pe autocar pe care scria: "România Mare - 75 ani de la Unirea Basarabiei cu România mamă". Poliţia din R. Moldova presupune că acest act huliganic a fost o reacţie a elementelor rusofone faţă de aniversarea Unirii Basarabiei cu România.

Autocarul a fost nevoit să-şi întrerupă drumul şi să se întoarcă în ţară. Pe bună dreptate, şoferul se întreabă ce s-ar fi întîmplat dacă ar fi dormit vineri noaptea în maşină, aşa cum intenţionase la început.

**Mihaela CĂNĂNĂU**

**Autocarul românesc, aparţinînd RATC Iaşi, la cîteva ore după ce a fost devastat de huliganii rusofoni din Chişinău.**

UNIVERSAL
OCCIDENT SRL
Iaşi, Str. Han Tătar 6 (Cartier Tătăraşi).
vinde EN GROS:
IMPORT
ALUNE VRAC (a.c. 0%)
BĂUTURI RĂCORITOARE IMPORT
WHISKY
CONIAC
HELLAS LICHIOR
LAPTE PRAF NESS AMIGO
CIOCOLATĂ CAFEA MOCCA
FĂINĂ ALBĂ OREZ CAFEA boabe vrac
USTUROI ULEI
MĂSLINE ZAHĂR
ŢIGĂRI:
ASSOS
PARISIENNE
WINCHESTER
LUCKY STRIKE
MONTE CARLO
MARLBORO
CAMEL - fumi L M
telefon 098/146909

# FSN își schimbă numele

## • Petre Roman se desparte definitiv de trecut •

S-au dus, definitiv, zăpezile de altădată. Parcă mi-e dor de mirificul cuplu Ion Iliescu - Petre Roman. Parcă amîndoi erau mai frumoși, împreună. Cine ar fi crezut că cei doi se vor despărți vreodată?! Și jurnaliștii - ca toți oamenii - sînt supuși greșelii. De cîte ori n-am scris împotriva lui Petre Roman și de cîte ori nu am cerut, insistent, demisia lui?! Acum, cînd privesc la dl. Nicolae Văcăroiu, parcă îm pare rău după dl. Petre Roman. Toate femeile au, întotdeauna, dreptate! Dar, deși l-am privit multă vreme cu suspiciune, Petre Roman s-a dorit democrat și a refuzat, în consecință, susținerea necondiționată a lui Ion Iliescu la președinția României. Atunci, multă lume l-a suspectat că vînează pentru sine această funcție. Și, pentru a infirma aceste presupuneri, Petre Roman nu a candidat la prezidențiale. Dar, cu acest prilej, s-a scindat FSN. A apărut FDSN, care a mers pe mîna lui Ion Iliescu, neavînd, de altfel, altă cale. Pentru că indivizii cei mai valoroși au rămas alături de Petre Roman, iar cei care nu se puteau alege prin forțe proprii s-au ales prin Ion Iliescu. Dar asta-i altă poveste. Acum cîtva timp, presa a făcut destule presupuneri vizavi de o nouă apropiere între Petre Roman și Ion Iliescu. Simple supoziții, total în neconcordanță cu realitatea politică. Petre Roman se desparte definitiv de trecut, rîzînd. Rîzînd amar, cu gura lui Ion Iliescu. Petre Roman - om de formație intelectuală occidentală - nici nu putea, la o adică, rămîne în aceeași barcă cu oameni de calibrul lui Vasile Văcaru, Gh. Dumitrașcu ori Ioan Solcanu. De fapt, aceștia și-au dat destul de repede seama că nu au nici o șansă de a se alege alături de Petre Roman. De aceea, au părăsit ei barca, înainte de a pierde contactul, definitiv, cu puterea - o putere reprezentată de un singur nume (dar sigur) - Ion Iliescu. Solcanu, Dumitrașcu et. comp. au creat, astfel, imediat FDSN - partid de folosință exclusiv personală al d-lui Iliescu. Și, cu acest prilej, s-au ales și domnii de mai sus cu deputății și posturi ministeriale. Petre Roman a renunțat, însă, la toate onorurile, mizînd mai profund și mai de perspectivă pe un partid social-democrat de anvergură. Oricum, cu toată stima pe care o avem pentru Sergiu Cunescu, trebuie să recunoaștem că actualul PSDR al domniei sale este un partid fantomă, care-și datorează existența parlamentară exclusiv Convenției Democratice. Convenția Democratică nu e nici un suprapartid - cum s-a temut Radu Cîmpeanu -, nici o coaliție solidă de partide. Convenția este o stare de spirit, dar orice stare de spirit, pînă la urmă, trece.

Deci, Petre Roman dorește - și realizează - un partid social-democrat, o formațiune de centru-stînga. Și pentru că, la urma-urmei, FSN are destule conotații de tristă amintire, pe care, în bună parte, nici nu le merită, Petre Roman dorește la viitoarea Convenție extraordinară a FSN, din luna mai, probabil, să schimbe numele formațiunii sale politice. Se pare că se intenționează schimbarea numelui partidului din FSN în Partidul Național Democrat. Poate, pînă atunci, se va renunța și la pompoasa titulatură de "Național", rămînînd doar Partidul Democrat. Oricum, în SUA, Partidul Democrat l-a adus pe Bill Clinton la Casa Albă. Se recunoaște, îndeobște, că în jurul lui Petre Roman sînt grupați o parte dintre cei mai redutabili politicieni români: A. Severin, E. Dijmărescu, I.A. Stoica, C. Dragomir s.a. Meritau, nu-i așa, și ei un (alt) nume! Oricum, sună mai bine Partidul Democrat decît FSN.

**Dorin POPA**

# România este acuzată de pregătirea unei lovituri de stat în Republica Moldova

## • se afirmă că se pun la cale acțiuni subversive și în Ucraina •

La 23 februarie 1993, într-un articol apărut în ziarul "Bucovina" din Cernăuți se afirma că "în România se pregătesc teroriști profesioniști" în vederea organizării unei lovituri de stat în Republica Moldova și a unor acte teroriste în Bucovina, Basarabia și regiunea Odessa".

Articolul a fost preluat, în 27 februarie, de ziarul "Chișineovschie Novost" din Chișinău și de agenția ITAR-TASS.

La 24 martie, periodicul "Plai românesc" din Cernăuți a publicat un comunicat remis de Direcția Serviciului Securității din regiunea Cernăuți, ca răspuns la acest articol. În comunicat se arată: "Materialele de care dispune direcția nu dau temei de a constata o activitate subversivă din partea structurilor oficiale de stat ale Republicii România împotriva Ucrainei, folosirea de către ele a cetățenilor statului nostru în calitate de candidați pentru săvîrșirea de acte teroriste".

Nu așa stau lucrurile cînd este vorba despre organizații ca "Pro Basarabia și Bucovina", "Bucovina", "Uniunea românilor bucovineni", "Liga 16", considerate exponente ale unor cercuri politice radicale din România, "implicate nemijlocit în crearea și activitatea unor asemenea organizații obștești".

Aceste organizații, se precizează în comunicat, înfăptuiesc acțiuni inclusiv cu caracter de masă, care pot fi calificate ca amestec în treburile interne ale Ucrainei. Mai întîi de toate, se au în vedere încercările de a propaga în mediul cetățenilor noștri dispozițiile unioniste, ucrainofobia". Centrul de presă al Direcției Serviciului Securității Ucrainei din regiunea Cernăuți consideră că în unele cazuri se formulează pretenții teritoriale față de asupra unor părți din teritoriul ținutului nostru.

Aceste forțe "ucrainofobe" doresc să găsească simpatizanți promotori ai ideilor lor și în mijlocul populației din regiunea noastră".

În același mod este tratat și Frontul Creștin Democrat al Moldovei. Se consideră că unele publicații controlate de FCDM sînt vădit antiucrainene, calomnioase, orientate spre intensificarea "vrajbei naționale".

**Romulus NICOLAE**

# Învățămîntul economic se află pe primul loc în topul preferințelor studenților

Învățămîntul superior de stat a luat amploare începînd cu anul universitar 1989/1990. În anul școlar 1991/1992, numărul institutelor de învățămînt superior era de 56 față de 44 în 1989/1990, iar numărul facultăților de 257, față de 101 în 1989/1990. În structura învățămîntului superior s-a accentuat ponderea celor ce urmează cursurile învățămîntul de zi, numărul studenților în această formă de învățămînt în anul 1989/1990 reprezentînd 74,1% din totalul studenților, față de 57,7% în anul universitar 1989/1990, se arată într-un studiu efectuat de Institutul de Științe ale Educației și citat de Mediafax.

Începînd cu anul universitar 1989/1990, se constată o scădere a numărului de studenți care frecventează unitățile de învățămînt superior tehnic și o creștere a celor care urmează cursurile învățămîntului economic, juridic, universitar. Astfel, în anul 1989/1990, ponderea învățămîntului tehnic era de 64,9%, în timp ce în anul universitar 1991/1992 a scăzut la 53,6%. Ponderea învățămîntului universitar în structura învățămîntului superior a crescut de la 9,6% în anul 1989/1990 la 15,9% în anul 1991/1992

*Se relansează relațiile cu China*

# Se va deschide un consulat român la Shanghai

Ministrul afacerilor externe, domnul Teodor Meleșcanu, a primit, luni, o delegație chineză condusă de directorul Direcției Consulare din M.A.E. al R.P.Chineză, domnul Ji Lide. Delegația chineză se află la București pentru consultări între direcțiile consulare ale celor două ministere de externe.

Este așteptată cu interes deschiderea unui consulat român la Shanghai.

# FSN-ul îl acuză pe Nicolae Văcăroiu de dezinformare

Frontul Salvării Naționale îl acuză pe dl. Nicolae Văcăroiu, primul ministru al României, că "a dezinformat grav opinia publică" afirmînd, cu prilejul vizitei în Valea Jiului, că vor fi sistate plățile în economie în cazul în care Parlamentul nu va adopta pînă la 31 martie bugetul de stat pe 1993.

Un comunicat dat publicității de Biroul de presă al FSN citează o prevedere a Constituției potrivit căreia, dacă bugetul nu se aprobă în termenul legal, "se aplică în continuare bugetul de stat și bugetul asigurărilor sociale de stat ale anului precedent, pînă la adoptarea noilor bugete".

Comunicatul apreciază că afirmațiile domnului prim-ministru "se înscriu în încercările sistematice ale guvernului de a deturna nemulțumirile justificate ale populației, legate de politica actualului executiv" și reprezintă, totodată, o tentativă de presiune asupra Parlamentului. (**Rompres**)

# Statele Unite au acordat României un împrumut de 10 milioane de dolari

## • creditul este destinat importului de grîu •

Ieri dimineață a fost semnat acordul româno-american pentru un împrumut de 10 milioane de dolari, destinat cumpărării de grîu din Statele Unite. Creditul este rambursabil după o perioadă de garanție de 5 ani, în 16 rate anuale, cu o dobîndă de 3%. La ceremonia acordului de împrumut au participat din partea română d-nii Florin Georgescu, ministru de finanțe, și Ioan Oancea, ministrul agriculturii, iar din partea americană d-l J.R. Davis Jr., ambasadorul Statelor Unite la București. Împrumutul american este de natură să suplinească lipsa acută de grîu existentă la ora actuală în țara noastră, avînd în vedere că producția cerealieră a anului trecut a fost cu 7 milioane tone mai mică decît în anul 1991. Din păcate, România a devenit tot mai dependentă de importurile de cereale, numai anul trecut cantitatea importată fiind de 1,1 milioane tone grîu.

**Daniel SÎRBU**

# MONITORUL INTERN

## PSM va vota bugetul propus de guvern

Vicepreședintele Partidului Socialist al Muncii, deputatul Tudor Mohora, a precizat presei, la săptămînala întîlnire de luni, că formațiunea politică pe care o reprezintă va vota bugetul pe anul în curs, în pofida imperfecțiunilor pe care le conține acesta. Opțiunea anunțată de liderul PSM a fost motivată prin inexistența unei alternative, observațiile, oricare ar fi ele, neschimbînd fondul problemei. "Bun, rău, bugetul elaborat de guvern exprimă situația dramatică a economiei românești, cu consecințele sale asupra vieții sociale. (**Rompres**)

## La Botoșani au obținut licențe de emisie numai bucureștenii

Consiliul Național al Audiovizualului a hotărît astăzi acordarea de licențe de emisie unor societăți audiate săptămîna trecută. În Ploiești, au obținut licențe de emisie pentru radio numai trei societăți din cele șase dosare analizate: Import-Export-Ploiești (69,26 MHz), Mediapro-București (96,5 MHz) și Radio Contact București (92,8 MHz). La Baia Mare, au obținut licențe de emisie pentru radio Cinemar Baia Mare (71,84 MHz) și Radio Contact (88,5 MHz). Vocea Evangheliei București, care a candidat pentru 88,5 MHz, a pierdut concursul. Pentru Botoșani, au obținut licențe Anne-Marie București pentru 93,1 MHz și Multimedia Uniclub București (89,7 MHz).

## O echipă de inspecție NATO va vizita unele baze militare din România

Potrivit prevederilor Tratatului de la Paris asupra forțelor armate convenționale în Europa, în perioada 29 martie - 2 aprilie urmează a se efectua inspecții la unele obiective de verificare de pe teritoriul României de către o echipă de inspecție din Turcia și de către o echipă din Germania, aceasta din urmă incluzînd în componență și reprezentanți ai Italiei, Belgiei și Greciei.

## TAROM-ul a introdus pe rutele externe o nouă clasă Business

Începînd cu data de 28 martie 1993, pe unele curse externe ale Companiei TAROM SA a fost introdusă clasa Businness. Aceasta funcționează pe destinațiile Viena, Paris, Zurich, Londra, Dubai, Bangkok, Singapore, iar din aprilie și la New York.

## Cursul de schimb valutar

În urma ședinței de licitație interbancară desfășurată la sediul Băncii Naționale, cursurile de schimb pentru principalele valute aflate în cont sînt următoarele:

1 dolar SUA (USD) - 595 lei;
1 liră sterlină (GBP) - 887.74 lei;
1 schilling austriac (ATS) - 51,99 lei;
1 franc elvețian (CAF) - 395,07 lei;
1 franc francez (FRF) - 107,52 lei;
1 marcă germană (DEM) - 365,80 lei;
1 drahmă grecească (GRD) - 2,68 lei;
100 lire italiene (ITL) - 36,96 lei;
1 yen japonez (JPY) - 5,09 lei;
100 lire turcești (TRL) - 6,30 lei;
1 ECU (XEU) - 708,20 lei;
1 DST (XDR) - 823,76 lei.

Volumul tranzacțiilor încheiate a fost de 2.441.117,69 dolari, sensibil egal cu cel precedent, ceea ce indică menținerea stabilității dolarului pe palierul de 600 lei și în ziua următoare. (**D.S.**)


S.C. INFOSTART CONSULT S.R.L.
Reprezentantul pentru Moldova al AGENȚIEI BURSIERE "ADEVĂRUL" S.A.

aduce la cunoștința agenților economici că în baza dreptului de reprezentare poate încheia contracte de reprezentare în Bursa Română de mărfuri și poate oferi servicii de brokeraj în numele agentului bursier.
În vederea deblocării fluxului de materii prime, materiale și produse finite, roagă agenții economici să comunice în cel mai scurt timp necesitățile de aprovizionare precum și disponibilul de produse oferite pieței, ce vor fi contabilizate în baza de date proprie, pentru județele din Moldova.
Înscrierea inițială este gratuită. Comisioanele se vor plăti numai în cazul finalizării tranzacțiilor.
Relații și contracte de reprezentare, la sediul firmei din Bd. Țutora nr. 17, cam. 409, telefon 127118. fax127118.

aduce la cunoștința agenților economici cu capital de stat și privat că le stă la dispoziție cu următoarele mărfuri în preofertare la Bursa Română de Mărfuri:
1. Lămîi - 40t (vînzare)
2. Lapte praf - 1000t (cumpărare)
3. Zahăr (import Turcia) - 500t (vînzare)
4. Vopsele pe bază de ulei de in - culori diverse (vînzare) Adaos comercial 10%
5. Antigel și diluanți auto (vînzare)
6. Lichid de frînă (vînzare)
7. Lac incolor pentru mobilă (vînzare)
8. Azbociment - adaos comercial zero indiferent de zona geografică. Se asigură transportul (vînzare)
9. Tablă 8-10 mm - pentru cazane, utilaje, conducte, OM37, în foi la 1,5mx6m; 1,5mx9m; 1,5mx12m. Cantitate: 12t (vînzare)
10. Orz/orzoaică - 500t (cumpărare)
11. Porumb boabe - 70t (cumpărare)

Relații la telefon 098-127118.

Societatea AMIRAL
Iași - România
Telefon: 098/142580
organizează:
excursii
POLONIA 2;7.04
TURCIA 3.04
Bratislava-Praga 8.04
sejururi la BUȘTENI (hotel Silva), DURĂU (hotel Bradul) și VATRA DORNEI (Hotel Călimani)
Reamintim că la sediul acestei societăți se preiau anunțuri de mică publicitate pentru Monitorul

COMEROMIMPEX SRL
reprezentanta autorizată a SC FARMEC SA CLUJ
oferă en-gros și en-detail: ➤ gama completă a produselor cosmetice marca FARMEC S.A. Cluj
➤ produse marca PALMOUVE-COLGATE (adaos 2-7%)
➤ băuturi răcoritoare RIO (Orange, Cola) preț 488 lei
➤ încălțăminte CLUJANA
➤ ness AMIGO, CLUB
➤ brichete
➤ îmbrăcăminte import (pantaloni femei, blugi, sacouri jeans)
Mari reduceri de prețuri
prin magazinul din IAȘI bloc 909 (zona pasarela Nicolina), tel/fax 125405 Program: 8-20
VĂ AȘTEPTĂM!

CENTRUL PENTRU INSTRUIRE ÎN INFORMATICĂ
Iași Str. Golia nr. 14 tel. 115944
primește înscrieri pentru următoarele cursuri de instruire în utilizarea PC:
➞ inițiere în utilizarea PC
➞ formare operatori PC
➞ utilizare PC în activitatea de secretariat (tehnoredactare)
➞ programare PC (TURBO-C, TURBO PASCAL)
➞ desenare utilizînd PC (AUTOCAD)
➞ realizare baze de date pentru PC (dBase)
Înscrieri și detalii suplimentare la sediul centrului.


# COMUNICAT

## R.A. ROM TELECOM anunță modificarea tarifelor pentru serviciile de telecomunicații internaționale începînd cu data de 1 aprilie 1993.

**Tarifele pentru serviciile de telecomunicații internaționale:**
-convorbiri telefonice;
-comunicații telex;
-telegrame, se majorează în medie cu 50% și variază în funcție de zona în care se află țara de destinație.

Majoritatea tarifelor este determinată de modificarea cursului de schimb valutar de la ultima stabilire a tarifelor internaționale, care influențează relațiile financiare cu partenerii, privind comunicațiile internaționale.

**Tarife pentru servicii telefonice internaționale**

Zonele de taxare sînt determinate de:
a) distanța în linie dreaptă dintre centrul internațional București și centralele internaționale din țările de destinație;
b) factori economici (costuri);
c) tehnici; eficiența comunicațiilor, numar de țări tranzitate, serviciul prin satelit sau cablu suboceanic;
d) comerciali - tarifele practicate de vecini pentru aceeași relație de destinație;

Din aceste motive, gruparea țărilor pe zonele de taxare nu respectă totdeauna criteriile geografice;

- Tariful pe minut, determinat de zonele de taxare este același indiferent de modul de realizare al serviciului (automat sau prin operatoare; cu excepția serviciului prin operatoare pentru regiunea Cernăuți și districtul Reni care se tarifează cu valoarea înscrisă la zona zero (35,00 lei/minut)
- Tarifele pentru servicii suplimentare, realizate prin operatoare;

**Convorbiri personale**: Tariful aferent unui minut de convorbire în plus față de tariful cuvenit unei convorbiri de aceeași categorie și prioritate

**Convorbiri pentru transmisii de date, telefoto sau fascimil**
Tariful aferent unui minut de convorbire în plus față de tariful cuvenit unei convorbiri de aceeași categorie și prioritate
- Serviciile suplimentare în sistemul automat;
- transmisii de date;
- telefoto;
- facsimil : se tarifează cu tariful primit, corespunzător legăturii internaționale, aplicat la durata comunicației, luînd ca unitate de timp minutul întreg.
-Convorbirile telefonice internaționale realizate prin serviciul operatoare se tarifează cu o durată minimă de 3 minute și fiecare fracțiune de minut suplimentar se consideră minut întreg.
- Pentru convorbirile internaționale cu caracter "URGENT" tariful/minut se majorează cu 100%;
- Tarif cabină telefax
- pagină transmisă - 750 lei
- pagină recepționată - 450 lei

**Tarifele pentru convorbirile telefonice internaționale:**

| | |
|---|---|
| Zona 0 | 35,00 lei/minut |
| Zona I-a | 250,00 lei/minut |
| Zona II-a | 300,00 lei/minut |
| Zona III-a | 600,00 lei/minut |
| Zona IV-a | 800,00 lei/minut |
| Zona V-a | 1000,00 lei/minut |

**Tarifele pentru servicii telex internaționale**
Zonele de taxare sînt determinate de același factori ca și în telefonie.
Tarifele comunicațiilor internaționale în raport cu durata, se determină luînd ca unitate de timp minutul întreg.
Tarifele pentru comunicațiile telex internaționale:

| | |
|---|---|
| Zona 0 | 30,00 lei/minut |
| Zona I-a | 380 lei/minut |
| Zona II-a | 980 lei/minut |
| Zona III-a | 1100 lei/minut |

**Tarifele pentru transmiterea telegramelor externe**
Tarifarea telegramelor externe este determinată de zonele de taxare și de tariful de cuvînt.
Tarifele pentru transmiterea telegramelor externe.

| | |
|---|---|
| Zona 0 | 3 lei/cuvînt |
| Zona I-a | 45 lei/cuvînt |
| Zona II-a | 60 lei/cuvînt |
| Zona III-a | 75 lei/cuvînt |
| Zona IV-a | 80 lei/cuvînt |
| Zona V-a | 100 lei/cuvînt |
| Zona VI-a | 110 lei/cuvînt |

Cercetarea reclamațiilor referitoare la telegramele externe se taxează cu 400 lei

# SOMITĂȚI ALE MEDICINII IEȘENE CONDAMNĂ PRACTICILE VRĂJITOREȘTI ALE ALEXANDREI MOȘNEAGA

În numărul de ieri al cotidianului "Monitorul" a apărut o relatare despre ședința ținută sîmbătă de "bioenergeticiana" Alexandra Moșneaga la Iași. În tratamentele propuse de doamna Moșneaga se sugera, printre altele, să se folosească urină pentru bolile de cancer, ciroză și prostată, psoriazis. Pentru dureri de cap, bolnavul, afirma doamna Moșneaga, trebuie să meargă în cimitir, să-și aleagă un mormînt și să țină doi pumni de țărînă pe cap, timp de cinci minute. Despre "tratamentele" bioenergeticienei Alexandra Moșneaga am solicitat să se pronunțe cîțiva din reputații medici din Iași.

**•Ce face Alexandra Mosneaga e adevarata înselatorie"** - declară prof. univ. dr. CONSTANTIN NEGOIȚĂ de la Universitatea de Medicină și Farmacie Iași:

"Medicina nu-i diletantism și nici vrăjitorie. Ea se bazează pe date științifice foarte precise. Bolnavii nu-și pot încredința sănătatea unor oameni fără pregătire corespunzătoare. Doamna Moșneaga nu are diplomă de medic. În alte țări, pentru a practica medicina trebuie să ai o diplomă, o atestare. Tratamentele propuse de Alexandra Moșneaga m-au surprins. Ele amintesc de secolele de obscurantism. Medicina trebuie să fie știință de carte. Eu cred că toate afirmațiile făcute de Alexandra Moșneaga trebuie să fie trecute printr-o comisie de specialiști, foarte bine verificați și aceștia. În momentul în care un bolnav este suferind grav, el este în stare să aplice orice tratament. N-au fost situații cînd oamenii au băut petrol împotriva cancerului? Ce a afirmat Alexandra Moșneaga sînt niște puerilități și, difuzate prin mass-media, duc în eroare populația. Asemenea "vrăjitorii" sînt o istorie veche la noi în țară, deoarece un asemenea "tratament" e ieftin, dar ineficient. Ce face Alexandra Moșneaga e adevărată înșelătorie."

**• "Eu n-as recomanda asemenea tratamente"** - declara prof. univ. dr. RENE DUDA - directorul Institutului de Igienă și Sănătate Publică Iași:

"Ca medic, tratamentele doamnei Moșneaga mi se par nestiințifice. Eu, personal, n-aș recomanda pacienților să urmeze un asemenea tratament."

**•"Asemenea tratamente** (ale Alexandrei Moșneaga- n.r.) **permit avansarea și nu vindecarea bolii"** - declară prof. univ. dr. NICOLAE OBLU:

"Eu practic medicina din 1938. Am făcut stagii de pregătire profesională în servicii de chirurgie, de urgență, de chirurgie generală și, mai ales, de neurochirurgie. M-am întîlnit și am încercat rezolvarea unor probleme de ordin patologic, ale diferitelor împrejurări oferite de semenii noștri. Nu cred posibil ca anumite afecțiuni să se trateze prin consumul de urină. În al doilea rînd, mă îndoiesc că o leziune organică, în fața căreia medicina n-a avut nici o posibilitate de tratament eficace, să fie tratată prin undele pe care le emite o persoană sau alta. Nu sînt convins deloc de eficacitatea unor asemenea încercări și nu le recomand. În intimitatea mea, asemenea tratamente cu urină nu le-aș accepta în nici un caz. În anumite boli, așa de exemplu cancerul, nu trebuie încercat cu alte tratamente neprobate de lumea medicală. Asemenea tratamente, de genul celui cu urină, temporizează boala și permit avansarea și nu vindecarea ei."

**Opinii consemnate de Ovidiu ȘIMONCA**

## Licitația porticurilor din blocurile 476, 477 și 480 a fost atacată în contenciosul administrativ

La 25 martie a avut loc licitația unor porticuri situate la parterul blocurilor 476, 477 și 480 din str. Canta, cartierul Păcurari și CI - 17 din str. Bacinski. Cu o săptămînă înainte, la 18 martie, S.C. Iasim Coop S.A. Iași solicita Primăriei anularea deciziei de scoatere la licitație a porticurilor, arătînd că este coproprietar al acestora, fiind plătite prin cotă parte din fondurile de investiții proprii. Adresa prin care S.C. Iasim Coop semnala acest lucru Primăriei, a fost înregistrată la Registratură abia ieri, 29 martie, la 11 zile după ce fusese expediată și la 4 zile după ce licitația avusese loc. Primarul Constantin Simirad a remis adresa Serviciului de contencios administrativ al Primăriei, care va trebui să analizeze legalitatea licitației.

**Eduard CALOTĂ**

## Un tînăr sirian a încercat să se sinucidă cu diazepam

*• pentru că pastilele nu-și făceau efectul, Ahmed Kali a băut aproape o sticlă cu whisky •*

În urma unui conflict cu soția sa, Ahmed Kalil Ahbad, cetățean sirian aflat la studii în Iași, a încercat să se sinucidă înghițind peste 20 tablete de diazepam. Pentru că medicamentele nu și-au făcut imediat efectul, tînărul a băut whisky, probele biologice recoltate relevînd o alcoolemie de 2,50 la mie. Tînărul, student în anul I la Facultatea de Stomatologie, a stat în comă de gradul II o zi și jumătate, situația sănătății sale fiind în continuare precară. Conform anchetelor sociale și statisticilor făcute de Poliție în anul 1992, numărul intoxicațiilor cu medicamente a crescut foarte mult, apropiindu-se de 3000, majoritatea acestora avînd ca punct de plecare decepții sentimentale.

**Mihaela CĂNĂNĂU**

# Hotărîrile luate ieri în ședința Consiliului Municipal Iași

Ieri, Consiliul local municipal Iași s-a întrunit în ședință extraordinară, sub conducerea d-lui consilier Mihai Gabriel Popescu, luînd în discuție cele șase puncte aflate pe ordinea de zi.

Primul punct, din păcate, a fost eludat deoarece, s-a spus, nu a fost suficient documentat. Acest punct cuprindea "Proiectele de hotărîre privind stabilirea de criterii cadru obligatorii privind organizarea activității comerciale în municipiul Iași".

S-a trecut, deci, la celelalte 5 puncte care, în decurs de 30 de minute, au fost adoptate de către Consiliu. S-a stabilit taxa de blocare-deblocare a autovehiculelor staționate neregulamentar, s-a hotărît divizarea S.C. "Bucium" S.A. și înființarea S.C. "Niciman" S.A., iar d-na Gâlcă Georgeta a fost desemnată împuternicit mandatat să reprezinte interesele capitalului de stat la această nouă societate, în timp ce dl. Brăileanu Tiberiu a fost împuternicit la S.C. "Bucium" S.A. La ultimul punct, s-a hotărît eliberarea d-nei Tufescu Adriana și a d-lui Teodorescu Mihai din Consiliul de Administrație - RAGCC și numirea domnilor Iliescu Ion și Zeciu Dorel în Consiliul RAGCC. Ordinea de zi fiind rapid epuizată, sub conducerea inspirată și atentă a d-lui M.G. Popescu, s-a trecut la așa-zisele diverse.

• Consilierul Ion Nicuță a atenționat Consiliul de pericolul foarte grav al Trichinelozei și a propus să se ia hotărîri energice în stoparea pericolului pe care-l reprezintă pentru populație infestarea cu acest parazit. • Consilierul municipal Sergiu Tudose a deplîns faptul că, din cauză lipsei de locuințe, patru soliști ai Operei din Iași au părăsit orașul, iar acum d-na Adriana Mesteș - o solistă foarte apreciată - este, din același motiv, în aceeași situație. Mulți consilieri s-au alăturat d-lui Tudose opinînd că fără artiștii săi importanți, Iașul își pierde din strălucire. • Consilierul Mitică Ungureanu a adus în discuție problemele echipei de fotbal feminin "Democratis", precum și utilizarea inadecvată a "Teatrului de vară", aflat în gestiunea "Teatrului Luceafărul", transformat în depozit en-gros. • Consilierul Constantin Cuza s-a arătat îngrijorat că, datorită scumpirilor de energie, motorină și întreținere, precum și a ridicării subvențiilor, prețul unei călătorii va fi, probabil, 40-50 lei. Un abonament, care acum costă 930 de lei, va ajunge, în lipsa subvențiilor, la 5000 lei. Dl. Cuza a rugat ziariștii prezenți să anunțe populația că RATC are o strategie care să atenueze impactul scumpirii asupra călătorilor. • Dl. Lorin Cantemir a propus înființarea, după modelul occidental, a unui serviciu care să ghideze cetățeanul venit cu o problemă în Primărie. • Consilierul municipal Ștefan Ungureanu a propus editarea imediată a ziarului Primăriei ieșene și a acuzat-o pe jurista Primăriei, pentru faptul că nu a fundamentat juridic, așa cum a promis, problema construcțiilor care apar în multe locuri în Iași, fără temei legal. • La sfîrșitul ședinței, în dreptul la replică, doamna Lenuța Milatinovici - jurista Primăriei, s-a apărat spunînd că toate construcțiile care s-au ridicat ilegal pot fi desființate numai prin hotărîre judecătorească și că, în privința Legii 18, Primăria nu poate decît să propună proiecte Prefecturii, dar Prefectura hotărăște. • Primarul Constantin Simirad, cînd a auzit de Legea 18, a sărit ca ars, susținînd că, în baza acestei legi, s-au s-au făcut numeroase abuzuri în Iași. Primarul a spus că va sesiza în curînd Procuratura, pentru că nimeni nu poate lua înapoi un certificat de proprietate, după ce a fost eliberat, decît Procuratura. Primarul a afirmat că are, deja, 50-60 de cazuri pe care le va trimite Procuraturii. • Tot primarul Simirad, adresîndu-se consilierilor municipali, i-a rugat pe aceștia să ia o hotărîre în privința Ateneului din Tătărași, care se prăbușește. • Consilierul Dan Irimiciuc - fostul mare sportiv al Iașului - a întrebat în ce temei funcționează ferma PRODAL, iar primarul, foc de supărare, i-a răspuns că actele prin care această fermă s-a înființat sînt semnate de fostul funcționar al primăriei - Ovidiu Drăgan - fost, după Revoluție, chiar viceprimar și că această semnătură a fost găsită pe mai multe acte emise ilegal, în 1990, de către Primărie. • Primarul a hotărît că, în cel mai scurt timp, va aduce din nou Primăriei cele 16 ha deținute, în prezent, de ferma PRODAL în mod ilegal. • Azi, la audiențe, primarul Iașului va fi asistat de către consilierul municipal Valentin Cuțitaru.

**Dorin POPA**

## Firme occidentale vor moderniza magistralele ieșene de apă și agent termic

Filiala Iași a S.C. "ENERGOCONSTRUCȚIA" SA al cărui sediu se află în București are ca obiect de activitate pregătirea, execuția și asistența tehnică în domeniul construcțiilor și instalațiilor, reparații, modernizări și prestații de întreținere și service aferente obiectivelor termo-energetice și nuclearo-energetice. Practic, această unitate se ocupă de realizarea reparațiilor planificate ale CET Iași, reparații ale conductelor ce fac legătura cu punctele termice din cartiere. Datorită specificului activității, termenele de predare ale lucrărilor trebuie respectate foarte strict deoarece beneficiari sînt sînt locatarii ale căror apartamente sînt racordate la rețeaua de distribuție a agentului termic. În cursul anului 1992, producția realizată a fost în valoare de 2,3 milioane lei pe an. Trebuie specificat faptul că, pentru obținerea dreptului de a face aceste reparații, CET Iași a organizat o licitație la care au mai participat și alte două firme concurente, care au prezentat oferte mai puțin avantajoase din punct de vedere al prețului. Comenzile pentru anul 1993 vor asigura încasarea a peste 250 milioane lei, prima lucrare de anvergură urmînd a se deschide peste o săptămînă. Aceasta constă în organizarea unui șantier în Șoseaua Națională din Iași, care se va ocupa de execuția lucrărilor de reparații la magistrala nr.1 ce deservește cartierul Cantemir, respectiv 5 puncte termice din această zonă. La începutul lunii mai se vor executa lucrări cu același scop și în cartierul Dacia.

În timpul discuțiilor purtate cu șeful filialei ieșene a S.C. ENERGOCONSTRUCȚIA SA, ing. Ioan Badea, acesta a afirmat că la ora actuală se duc tratative cu o firmă occidentală pentru modernizarea magistralelor existente. Diferența dintre soluția românească și cea a firmei vestice constă în faptul că izolația conductelor se face în acest din urmă caz folosindu-se poliuretanul în locul vatei termoizolatoare și conducte de PVC în locul tablei zincate. Există posibilitatea ca, în cazul folosirii acestui sistem, să se poată asigura și comenzi pentru întreprinderi românești producătoare de mase plastice.

Pe lîngă faptul că pînă acum salariații și-au primit integral salariile, conducerea societății le-a acordat o serie de alte avantaje, constînd în locuințe și baze de agrement folosite numai de aceștia.

**Alin TOCAN**

*LA BOTOȘANI*

### 33.437 de șomeri

Județul Botoșani, care are o populație de 450.000 locuitori, este un județ cu pondere agrară, ramură de activitate unde este angrenată în jur de 65 % din populația activă. Cu toate acestea, județul are una din cele mai ridicate rate ale șomajului din țară. Numărul șomerilor la această dată este de peste 33.437. Mai mult de 50 % din aceștia sînt femei, procent care respectă de altfel proporția în structura forței de muncă: 60 % din totalul resurselor sînt reprezentate de populația feminină. Din cei 33.437 șomeri, 26.732 provin din rîndul muncitorilor calificați. Din cei 146 șomeri cu studii superioare, cei mai mulți sînt ingineri. Din 1990 pînă acum, în sectorul privat au apărut doar 4000 locuri de muncă. În județul Botoșani este o nevoie acută de medici. Direcția Sanitară a județului a scos la concurs un număr de 71 de posturi: 27 medicină generală adulți, 19 medicină generală copii și 25 stomatologie. **(Val GURALIUC)**

*LA SUCEAVA*

### Un nou post de radio: "UNIPLUS"

La Suceava a început să emită, pe frecvența 99,0 MHz, postul de radio "UNIPLUS".

Deocamdată, programul postului "UNIPLUS" este structurat astfel: emisiuni muzicale în proporție de 80%, restul timpului fiind afectat transmiterii știrilor locale și de interes național. Postul retransmite zilnic un program informațional. Începînd din luna mai a.c., "UNIPLUS" va începe să retransmită 30 minute zilnic, un program de știri realizat de "Vocea Americii".

Echipa redacțională este formată din oameni de radio deja cunoscuți: Vasile Bejenaru, Marcel Platon, Doru Popovici (redactor-șef), precum și din debutanți **(Constantin ȘTEFURIUC)**

## *ORAȘUL PE O COLOANĂ*

### La tonetele din piețe s-a interzis comercializarea altor produse decît cele agroalimentare

Referentul de presă al Primăriei ne-a informat că, așa cum prevede Hotărîrea nr. 3 din 11.01.1993, cu aplicare de la data de 1.04.1993, în piețele agroalimentare se vor comercializa la tonete, în perioada primăvară-vară-toamnă, exclusiv produse agroalimentare, iar în perioada de iarnă se pot comercializa și alte produse. Cu acest prilej, informăm populația că se percep amenzi mari în caz de încălcare a acestei hotărîri din 11.01.1993 a Primăriei, hotărîre pe care mulți, încă, nu o cunosc. **(D.P.)**

### Un rom în comisia de locuințe

Uniunea Generală a Romilor din România - filiala Iași a informat Primăria Iași că, în baza hotărîrii biroului executiv al UGRR, s-a stabilit ca dl. Tiberiu Scripcaru, în calitate de președinte al filialei, să facă parte din comisia de repartizare a locuințelor. În adresa către Primărie se menționează: "... trebuie să se țină cont de faptul că romii sînt a doua forță numerică la nivel de județ, municipiu și țară."

Filiala ieșeană a UGRR a cerut confirmarea acordului Primăriei, numai "prin presă sau televiziune". **(E. C.)**

### Se înmulțesc furturile de cereale din vagoanele de marfă

Direcția Regională a Poliției Transport Feroviar Iași a informat că în primele zile de primăvară autentică s-au înmulțit furturile de cereale din vagoanele de marfă staționate. Explicația acestui fenomen constă în faptul că infractorii (în general din mediul rural) au terminat proviziile din iarnă și pentru a-și procura cerealele recurg la spargerile vagoanelor de marfă.

În perioada 29 - 24.03.1993, Constantin Ceaușu (25 ani) din Podu Iloaiei, fără ocupație, cunoscut cu antecedente penale, și Constantin Aniței (28 ani) din aceeași localitate au sustras dintr-un vagon aflat în gară 200 kg boabe porumb. Cei doi au rupt sigiliile vagoanelor, au furat 5 saci; dar au fost văzuți de un cetățean în momentul "operațiunii".

Ceidoiinfractorisîntcercetați în stare de arest pentru infracțiunea de "furt în dauna avutului public".

Tot pe raza regionalei C.F.R. Iași, la Dolhasca, în ziua de 25.03.1993, șeful stației a sesizat că un vagon cu cereale a fost spart, furîndu-se 160 kg de porumb. În urma investigațiilor efectuate s-a stabilit că un grup de 5 tineri a comis furtul: Fănica Savel (24 ani), Nicolae Savel (23 ani), Daniel Roșca (25 ani), Marcel Gheorghiță (28 ani) și Marin Savel (17 ani). Primii patru sînt cercetați în stare de arest preventiv, minorul Marin Savel fiind cercetat în stare de libertate. **(Septimiu S.)**

### Lansare de carte

Miercuri, 31 martie 1993, ora 17,00, la Ca-sa Cărții din Iași va fi lansat volumul "Tînjiri către firesc" de Nichita Stănescu (Editura Princeps). Vor prezenta Ioan Holban și Ioanid Romanescu. Actorul Doru Zaharia va recita din poemele cuprin-se în volum. **(Nord-Est Press)**

## Consultanță financiară pentru întreprinzătorii privați

În problematica abordată de grupul de specialiști ai Centrului Româno-American de Dezvoltare a Întreprinderilor Private, o pondere însemnată revine gestiunii financiare a întreprinderii. Deoarece orice operațiune a unei întreprinderi private sau a unui investitor pune problema utilizării resurselor financiare, aproape întotdeauna limitate, comparativ cu obiectivele propuse, gestiunea financiară constituie o condiție sine-qua-non a reușitei în afaceri.

Două aspecte fundamentale constituie cadrul gestiunii financiare: analiza rezultatelor anterioare și programarea financiară. În timp ce analiza financiară vizează elaborarea unui diagnostic asupra situației profitabilității, solvabilității și lichidității întreprinderii, programarea financiară își propune realizarea obiectivelor în condiții de echilibru financiar. Mai concret, sînt abordate deciziile de constituire a unui capital, de finanțare pe termen scurt, de finanțare pe termen lung, precum și decizia strategică a diversificării activității și/sau extinderii activității existente. Prin urmare, întreprinzătorului privat nu-i este indiferentă alegerea sursei de finanțare, deci a creditului sau a capitalului propriu. Pentru a efectua însă o alegere rațională, trebuie să dețină suficiente informații privind situația financiară anterioară a întreprinderii sale, precum și evoluția pieței financiar-bancare și perspectivele acesteia.

Or, toate aceste informații pot fi sistematizate în planuri sau bugete de trezorerie, în bugete de finanțare pe termen mediu și lung, în studii de evaluare patrimonială și studii de fezabilitate, ca instrumente imperativ necesare în supraviețuirea și succesul afacerii.

Întreprinzătorii din Iași, ca și cei din alte zone ale Moldovei, au posibilitatea să apeleze la serviciile calificate ale Centrului, pentru elaborarea deciziilor financiare, ca și pentru elaborarea proiectelor investiționale. În contextul unei economii acut dezechilibrate financiar, controlul permanent al lichidității și solvabilității constituie o premisă esențială a echilibrului întreprinderii. Prin studii de analiză a "cash-flow-ului" (fluxurile de lichidăți nete) sau trezoreriei se poate decide dacă o acțiune (productivă, de construcții, comercială etc.) este viabilă sau nu, dacă ea ameliorează sau agravează situația financiară. În același timp, atît în cursurile organizate, cît și în activitatea de consultanță, întreprinzătorii vor avea posibilitatea de a se familiariza cu analiza pragului de rentabilitate, analiza de risc și sensibilitate, costul capitalului, studiul alternativelor de plasamente, relațiile cu instituțiile bancare și alte elemente semnificative în viața întreprinderii.

**Dr. Vasile Cocriș**
**Drd. Vasile Isaan**

# Iranul este implicat în tulburările cu caracter religios din Egipt

**• ieri, trei explozii au zguduit orașul turistic Aswan •**

Iranul "a ordonat în luna februarie organizațiilor integriste pe care le finanțează să încerce să răstoarne guvernul președintelui egiptean Hosni Mubarak ", afirmă cotidianul londonez "Sunday Times ", citînd ca sursă un diplomat iranian, fără însă a-i dezvălui numele.

Potrivit acestui diplomat, intervievat la Paris, la începutul lunii februarie liderii religioși și diplomați iranieni s-au întîlnit cu circa 400 de reprezentanți ai integrismului islamic, printre care și membri ai mișcării palestiniene fundamentaliste HAMAS și ai organizației clandestine Ljamaa Islamiya. " Confreria din Egipt care a savîrșit atentate teroriste ", a precizat " Sunday Times ". La această reuniune s-a afirmat, potrivit acelorași surse, că "înlăturarea lui Mubarak este cheia spre constituirea Comunității Islamice (UMMA)" și că liderii religioși din Iran "consideră că prin eliminarea conducerii singurului stat arab care a încheiat pace cu Israelul se va ajunge , conform teoriei dominoului, la căderea guvernelor laice din țările vecine unde integriștii sînt din ce în ce mai puternici ".

Trei bombe au explodat ieri noapte în orașul egiptean Aswan, rănind șase civili și un polițist, care au fost transportați la spital în stare gravă. Toate cele trei explozii s-au produs între orele 21.00 și 21,30 (ora locală), una dintre ele aruncînd în aer o mașină a poliției și producînd șapte victime. Nimeni nu a revendicat încă atentatele, dar ele sînt atribuite militanților musulmani, care au jurat să răzbune cele 29 de victime ale raidurilor polițienești din luna aceasta. Militanții islamici egipteni, avîndu-l ca lider spiritual pe șeicul Omar Abdel Rahman, un predicator orb, acuzat de participare la atentatul de la World Trade Center din New York, luptă pentru instituirea unui regim islamic purist în Egipt, notează Reuter.

*Ieri, ultima zi de dezbateri în Congresul Deputaților ruși*

## Deputatul Galișnikov a fost lovit în cap cu o sacoșă grea

**• ceea ce, se pare, i-a calmat pe conservatori •**

Cel de-al IX-lea Congres al Deputaților Poporului și-a reluat lucrările ieri la Kremlin. În ședința de dimineață, deputații au adus un amendament rezoluției privitoare la referendumul din 25 aprilie prin care se suprimă întrebarea privind data alegerilor anticipate. Cu alte cuvinte, deputații acceptă să renunțe la o parte din prerogativele politice în favoarea președintelui Elțin, dar nu vor să-și piardă scaunele și salariul măricel, chiar dacă Boris Elțin le promisese - în schimbul alegerilor anticipate - plata indemnizațiilor pînă în anul 1996 inclusiv, indiferent dacă și-au păstrat sau nu locurile în Parlament.

Tot ieri dimineață, deputatul Galișnikov, prezent la lucrări mai mult pentru a-și expune capul bandajat, a anunțat că seara, la ieșirea din Kremlin, a fost agresat de demonstranții pro-Elțin, pe care i-a calificat drept "narcomani". Pentru clarificarea situației au fost invitați ministrul de interne și primarul Moscovei, care au declarat că deputații au fost preveniți asupra situației din Moscova. Deși au fost create culoare de securitate și li s-au pus la dispoziție autobuze, unii deputați au ignorat această situație, intrînd în polemică cu demonstranții. Deputatul Galișnikov a primit în cap o sacoșă grea.

Purtătorul de cuvînt al președintelui rus, Veaceslav Kostikov, a citit o declarație redactată în termeni foarte duri în care Congresul este acuzat de faptul că, în mod permanent, îi împinge pe cetățeni și pe președinte la acțiuni de protest civic și că el trebuie să poarte întreaga răspundere pentru eventualele tulburări care ar putea să apară în Rusia.

După patru zile de dezbateri, se estimează ca fiind nerealistă intenția deputaților de a încheia dezbaterile ieri seară. Președintele Elțin nu a putut lua parte la dezbateri, întrucît ieri a avut loc parastasul mamei sale.

**Radu MEȘNIȚĂ**

*Dacă sîrbii nu vor semna planul de pace*

## Este posibilă ridicarea embargoului vînzărilor de armament către forțele musulmane din Bosnia

Duminică, un convoi umanitar al ONU ajuns din 20 de camioane a reușit, în sfîrșit, să ajungă în Srebrenița, după o săptămînă de încercări repetate. Acest lucru se datorează respectării acordului de pace negociat de generalul Philippe Morillon. Acordul era respectat ieri dimineață de către cele trei grupări aflate în conflict - musulmani, sîrbi și croați - după cum au relatat ziariștii prezenți la Sarajevo. Numai nesemnificative focuri de armă automate au putut fi auzite în tot cursul nopții de duminică, în capitala Bosniei.

În paralel cu acest proces de supraveghere a respectării acordului de încetare a focului continuă și eforturile diplomatice pentru semnarea planului de pace Vance-Owen. Acestea sunt în ultima vreme tot mai mult obstrucționate de sîrbi, fapt ce l-a făcut pe președintele bosniac Alija Izetbegovici să declare că nu este prea satisfăcut de evoluția procesului de pace după ce și-a pus semnătura pe planul de pace și că dacă sîrbii nu vor semna și ei acest plan în 10 zile, semnătura sa va fi considerată nulă. Luînd în calcul o eventuală tergiversare a semnării planului de pace de către sîrbi, secretarul de stat american Warren Christopher a făcut o declarație-surpriză, în care menționează că se intenționează ridicarea embargoului ce privește procurarea de armament de către forțele musulmane din Bosnia. Această măsură ar arunca în aer toate eforturile depuse pînă acum pentru reglementarea situației în această republică și ar deschide, probabil, calea unei intervenții militare occidentale.

**Cristian RACU**

## *Doi ucigași din Irlanda de Nord s-au căsătorit în închisoare*

Doi ucigași condamnați, din cele două tabere opuse din Irlanda de Nord, s-au căsătorit joi în închisoare, relatează Reuter. Mireasa, din Armata Republicană Irlandeză, execută o pedeapsă pe viață pentru un atentat din 1992, care a ucis 17 persoane, iar mirele, protestant extremist, are același termen pentru un delict similar în 1972, care a ucis trei persoane. Și Anna Moore și soțul ei Bobby Corry aveau predilecție pentru plasarea explozibililor în circiumi. Cei doi nu vor avea parte de un cămin mai devreme de sfîrșitul secolului, și aceasta dacă vor fi grațiați. Nunta a inclus o mică petrecere de o oră, fără alcool după care mirele și mireasa s-au întors fiecare în celula lui.

# Stînga franceză umilită în alegerile de duminică

**• vor fi afectate relațiile Paris-București? • va trage Cotroceniul pe(spre) dreapta? •**

Noi, românii, sîntem tentați de cele mai multe ori să considerăm Occidentul drept un tărîm al făgăduinței, în care toate lucrurile merg ca pe roate, unde situația materială evoluează într-un singur sens: de la foarte bine, la excepțional. Politicienii occidentali, pentru noi, par a avea toți o singură culoare și par animați de aceeași dorință de a se pune, la tel, în slujba popoarelor lor. Dacă se schimbă Bush cu Clinton, Wilson cu Thacher ori Chirac cu Beregovoy, nouă ni se par simple schimbări cosmetice, menite doar să mai împrospăteze peisajul politic, așa, de amorul artei. Trebuie totuși, mai încet sau mai greu, să ne obișnuim cu ideea că și în Occident viața politică - asemeni vieții sociale și vieții economice - este foarte dinamică iar schimbările politice de acolo sînt uneori spectaculoase. Așa cum spectaculoase au fost schimbările survenite după alegerile de duminică din Franța. Veți spune, poate, că aceste schimbări nu au nici o importanță pentru România, că pe noi nu ne privesc și nu ne interesează toate acestea. Îmi permit să vă contrazic: ne interesează sau, oricum, sîntem nevoiți să ne intereseze. De ce? Pentru că nici o parte a lumii nu mai există independent de întreg, independent de celelalte părți. Mai ales acum, cînd România dorește integrarea în structurile europene, sîntem foarte interesați de ce se întîmplă oriunde în Europa, dar mai ales în Franța, țară considerată aliatul nostru tradițional. Caci, după alegerile de duminica trecută, s-ar putea ca Franța să-și schimbe binișor atitudinea față de România. După Revoluție, primul ministru de atunci, Petre Roman, a făcut cele mai multe deplasări în Franța, iar primul șef de stat occidental - și singurul, din păcate, pînă acum - care a vizitat România a fost Francois Mitterrand. Și asta pentru că în Franța, în ultima vreme, puterea s-a aflat în mîinile partidelor de stînga - socialiștii în alianță cu comuniștii.

FSN, declarîndu-se partid de stînga, era firesc să se bucure de simpatia liderilor politici de la Paris. Dar ce se va întîmpla de-acum încolo? FDSN este și mai de stînga, iar ultimele alegeri din Franța, au zdrobit, pur și simplu, stînga franceză. Pînă acum, francezii ne sprijiniseră în inițiativele noastre de integrare europeană și se pune întrebarea dacă o vor mai face și de acum încolo. Poate că da, dar în acest caz vor cere, foarte probabil, cu totul alte garanții, vor pune alte condiții. Partidele de dreapta din Franța au obținut, la ultimele alegeri, un succes atît de mare, încît pun în discuție chiar mandatul președintelui socialist Mitterrand - mandat care expiră abia în 1995. J.Chirac - primarul Parisului și liderul principalului partid de dreapta APR - a declarat, chiar și zilele trecute, că-i va cere lui Mitterrand să demizioneze. Dar chiar dacă președintele socialist al Franței nu va mai fi silit să demisioneze, el va fi serios stînjenit în politica externă de către parlamentul francez, majoritar de dreapta.

Ieri, premierul socialist, Pierre Beregovoy, a prezentat demisia cabinetului său. În mod normal așa e și constituțional, viitorul prim ministru va aparține Adunării Pentru Republică - formațiune care va ține cele mai multe mandate în noua "Adunare Națională" și va fi, probabil, Edouard Balladur. Unii pot crede că, într-un stat de drept ca Franța, cu tradiții democratice, nu prea contează cine conduce. stînga sua dreapta. Nu este deloc așa. Să ne amintim numai inițiativa din '88 a președintelui socialist Mitterrand, care a vrut atunci să naționalizeze o serie de instituții franceze, dar, în cele din urmă, a trebuit să renunțe.

**Dorin POPA**

**Primul-ministru francez, Pierre Bérégovoy, a demisionat ieri, în urma înfrîngerii categorice a partidului său.**

# Exportatorii de petrol din Golf se războiesc cu Occidentul

Cele șase țări exportatoare de petrol ale Golfului vor adopta o strategie comună, care să contracareze planurile occidentale vizînd introducerea de taxe energetice pentru importurile de petrol brut, se anunță într-un comunicat al agenției Qatari, preluat de Reuter. Miniștrii de Externe ai Consiliului de Cooperare al Golfului (GCC) vor înainta propuneri complete în acest sens pe 4 aprilie, cînd se vor întîlni în Arabia Saudită. Țările din GCC vor participa la întîlnirea de la Muscat de pe 13 aprilie, unde vor mai fi prezenți membri ai Organizației Țărilor Exportatoare de Petrol (OPEC), precum și exportatori independenți și unde se vor discuta și aceste probleme.

Tarifele de import ale statelor GCC variază între 5 și 20%, unii membri precum Omanul, impunînd taxe protecționiste de pînă la 7% pentru bunurile similare celor produse pe plan local.

Considerîndu-se drept ilogice, GCC a criticat vehement noile taxe adoptate de țările occidentale, afirmînd că acestea subminează economiile statelor din Golf. În timp ce taxele propuse de SUA vor fi în jur de 3,50 dolari pentru fiecare baril importat, Comunitatea Economică Europeană preconizează taxe în jur de 10 dolari/baril pentru o perioadă de 10 ani. Reamintim că, datorită crizei politice din Federația Rusă, prețul petrolului pe piața mondială a scăzut. Prin impunerea acestor taxe de către țările occidentale, va scădea și mai mult profitul exportatorilor de petrol, ceea ce bineînțeles că nu convine membrilor GCC.

**Costel STROESCU**

*În pofida eforturilor diplomației americane*

# Arabii au amînat luarea unei decizii asupra participării la negocierile de pace cu Israelul

După criza survenită în negocierile de pace de la New York în urma deciziei Israelului de a expulza 400 de palestinieni în țara nimănui dintre statul evreu și Liban, Statele Unite au încercat să readucă pe arabi la masa tratativelor propunîndu-le diferite soluții de compromis. Dacă Siria, Iordania și Libanul s-au declarat apte să se reîntoarcă la tratative, palestinienii, în ciuda unei declarații făcute la începutul lunii de Yasser Arafat, se cramponează în continuare de respectarea de către Israel a rezoluției Consiliului de Securitate care cere respectarea celor expulzați.

Pentru a putea aplana aceste divergențe, Washingtonul a oferit noi asigurări palestinienilor în privința încheierii unui acord de pace favorabil lor și sistării politicii de expulzări practicate de Israel, în cazul participării delegației palestiniene la cea de-a noua rundă a negocierilor de pace asupra Orientului Mijlociu.

În același context s-a încadrat și inițiativa Egiptului, care a încercat să-i convingă pe arabii implicați în negocierile de pace să participe la acestea și, după eșecul acestor eforturi, s-a arătat dispus să realizeze o mediere între aceștia și SUA.

În replică, premierul israelian Yitzhak Rabin și-a reafirmat hotărîrea de a participa la negocierile de pace cu arabii, în pofida valului de atentate anti-israeliene din Israel și din teritoriile ocupate. Oricum, pentru a opri acest val de atentate statul evreu a închis duminică din nou fîșia Gaza.

**R. CRISTIAN**

RDG încă mai există

# A fost identificat în sediul NATO un spion de marcă al Germaniei comuniste

Duminică, procurorul general al Germaniei a anunțat că serviciile secrete germane își continuă investigațiile asupra activităților unui fost spion de marcă al RDG la NATO. El a refuzat să dezvăluie numele acestuia, dar a lăsat să se înțeleagă că problema continuă să intereseze în cel mai înalt grad puterile aliate. După cum informează CNN, surse de pe lîngă MAE german afirmă că puterile aliate se tem că rețeaua de spionaj a RDG în structurile NATO continuă să funcționeze în folosul KGB, ceea ce impune continuarea susținută a investigațiilor. În plus, se dorește a se stabili exact ce secrete privitoare la potențialul militar al NATO au fost deja dezvăluite. O confirmare a acestor temeri o constituie și faptul că, în paralel, serviciile americane continuă și ele o anchetă proprie la cartierul general al forțelor NATO din Bruxelles, încercînd să depisteze filierele de spionaj rămase intacte.

*BURSA ROMÂNĂ DE MĂRFURI*
*(Piața Presei Libere 1, tel. 6172231, fax. 3122167)*

## Programul tranzacțiilor din ziua de joi, 1 aprilie 1993, ora 11.00

| | Cantitate | Adaos com. |
|---|---|---|
| RING 11: poz. 1 Fier vechi clasa C | 300 tone | 15 % |
| RING 21: poz. 1 Carcase bovine proaspete | 10 tone | 0% |
| RING 22: poz. 1 Cașcaval "GOUDA", import Germania, în calupuri a 3 kg amb. în folie vidată, 4 calupuri/box | 10.000 kg. | 0% |
| RING 23: poz. 1 Sodă caustică solidă tip C2, cf. STAS 98/76, ambalată în butoaie metalice | 200 tone | 0% |
| poz. 2 Polietilenă de joasă densitate sort 035, granule, ambalată în saci de 25 kg | 100 tone | 0% |
| RING 24: poz. 1 Tablă laminată la cald, dim. 1,75 x 1000 x 2000 mm, din OL37.1k.2k | 90 tone | 0% |
| poz. 2 Tablă laminată la cald, dim. 2,5 x 1000 x 2000 mm, din OL37.1k.2k | 80 tone | 0% |
| poz. 3 Tablă laminată la cald, finisată la rece, dim. 1,75 x 1000 x 2000 mm, din OL37.1k.2k | 90 tone | 0% |
| poz. 4 Tablă laminată la cald, finisată la rece, dim. 2,5 x 1000 x 2000 mm, din OL37.1k.2k | 50 tone | 0% |
| poz. 5 Tablă laminată la cald, dim. 3,5 x 1000 x 2000 mm, din OL37.1k.2k | 150 tone | 0% |
| poz. 6 Tablă inox laminată la rece, dim. 1,75 x 1000 x (1600 - 2000) mm din W1.4016, cf. NTR 341-88 | 9 tone | 0% |
| poz. 7 Tablă inox laminată la rece, dim. 2 x 1000 x (1600 - 2000) mm, din W1.4016, cf. NTR 341-88 | 10 tone | 0% |
| poz. 8 Tablă inox laminată la rece, dim. 1,5 x 1000 x (1900 - 2000) mm, din W1.4002, cf. NTR 341-88 | 10 tone | 0% |
| RING 31: poz. 1 Miere de albine polifloră | 5000 kg | 0% |
| poz. 2 Miere de nucă - jumătăți | 3000 kg | |
| poz. 3 Pate de ficat, cutii de 200 gr, ambalate în boxpaleți | 20 tone | 0% |
| poz. 4 Gulaș de vită, cutii de 300 gr., ambalate în boxpaleți | 15 tone | 0% |
| poz. 5 Gulaș de vită, cutii de 400 gr., ambalate în boxpaleți | 10 tone | 0% |
| poz. 6 Somon (Orientul Îndepărtat), în conserve metalice de 245 gr., 48 cutii/carton, termen de garanție 18-11-1993 | 3000 cutii | 0% |
| poz. 7 Ciocolată cu lapte Aloha, tablete de 100 gr, origine Turcia | 50000 buc | 0% |
| RING 32: poz. 1 PECOMET 1-S, ulei neemulsionabil pentru prelucrarea prin așchiere a pieselor din fontă și oțel | 60 tone | 0% |
| poz. 2 PECOROL P-414, depresant și ameliorator de filtrabilitate a motorinelor | 40 tone | 0% |
| RING 33: poz. 1 Granule Seleniu tehnic, puritate 99,992% | 50 kg | |
| poz. 2 Granule Seleniu tehnic, puritate 00.002 % | 1268 kg | 0% |
| poz. 3 Oxid verde de crom, puritate 97,4 %, granulație 0,024 microni, cf. STAS 9537/80 | 0,5 tone | |
| RING 34: poz. 1 Anvelope auto GOODYEAR 900 R20 PR 14 inclusiv cameră și flaps | 250 seturi | 0% |
| poz. 2 Anvelope auto GOODYEAR 1000 R20 PR 16 inclusiv cameră și flaps | 250 seturi | 0% |
| poz. 3 Anvelope auto GOODYEAR 1100 R20 PR 16 inclusiv cameră și flaps | 250 seturi | 0% |
| poz. 4 Anvelope auto GOODYEAR 1200 R20 PR 18 inclusiv cameră și flaps | 250 seturi | 0% |
| poz. 5 Capac pompă apă pentru Dacia | 2000 buc. | 0% |
| poz. 6 Aparat de taxat auto cu afișare electronică, contor electro-mecanic și cu firmă luminoasă | 2000 buc. | 0% |
| poz. 7 Acumulatori auto HANKOOK, de tip uscat încărcat, 12V/110Ah, din Coreea de Sud | 300 buc. | 0% |
| poz. 8 Acumulatori auto HANKOOK, de tip uscat încărcat, 12V/150Ah, din Coreea de Sud | 300 buc. | 0% |
| poz. 9 Acumulatori auto HANKOOK, de tip uscat încărcat, 12V/180Ah, din Coreea de Sud | 300 buc. | 0% |
| RING 35: poz. 1 Stofă mobilă "PARMA", lăț. 1,60 m, min. 500 ml./lot, loturi unisortimentate sau asortate | 1000 ml | 0% |
| poz. 2 Stofă mobilă "CALATIS", lăț. 1,60 m, min. 500 ml/lot, loturi unisortimentate sau asortate | 1000 ml | 0% |
| poz. 3 Stofă mobilă "LEONARD", lăț. 1,60 m, min. 500 ml/lot, loturi unisortimentate sau asortate | 1000 ml | 0% |
| poz. 4 Stofă mobilă "ȘTEFAN", lăț. 1,60 m, min. 500 ml/lot, loturi unisortimentate sau asortate | 1000 ml | 0% |
| poz. 5 Stofă mobilă "MONTANA", lăț. 1,60, min. 500 ml/lot, loturi unisortimentate sau asortate | 1000 ml | 0% |
| poz. 6 Stofă mobilă "ADRIATICA", lăț. 1,60 m, min. 500 ml/lot, loturi unisortimentate sau asortate | 1000 ml | 0% |
| poz. 7 Pînză cînepă pentru tapițerie 4806/121, lățime 1,20 m | 20000 ml | 0% |
| RING 36: poz. 1 Saci de polipropilenă, 50/100 pp, pentru îngrășăminte chimice, semințe | 50000 buc. | 0% |
| poz. 2 Saci cînepă 50/100, pentru zahăr, în loturi de 100 buc. | 30000 buc. | 0% |
| poz. 3 Saci de cînepă, tip 50/100 z, pentru cereale | 20000 buc. | 0% |
| poz. 4 Saci de cînepă, tip 70/110, pentru morărit | 30000 buc. | 0% |
| RING 37: poz. 1 Tablă laminată la cald, finisată la rece, dim. 2,75 x 1000 x 2000, din OL37.1k.2k | 15 tone | 0% |
| poz. 2 Tablă laminată la cald, dim. 3,75 x 1000 x 2000, din OL37 .k.2k | 10 tone | 0% |
| poz. 3 Tablă zincată, dim. 0,5 x 1000 x 2000 mm | 20 tone | 0% |
| poz. 4 Profile formate la rece; profil U, dim. 100 x 60,x 4,5 mm, din OL37.1k.2k | 20 tone | 0% |
| poz. 5 Profile formate la rece; profil U, dim. 100 x 50 x 5 mm, din OL37.1k.2k | 30 tone | 0% |
| poz. 6 Profile formate la rece, cornier dim. 40 x 40 x 3, din OL37.1k.2k | 20 tone | 0% |
| poz. 7 Profile formate la rece; cornier dim. 60 x 60 x 5 mm, din OL37.1k.2k | 20 tone | 0% |
| poz. 8 Profile formate la rece; cornier dim. 40 x 50 x 3 mm, din OL37.1k.2k | 30 tone | 0% |
| poz. 9 Tablă inox laminată la rece, dim. 1,25 x 1000 x 1750 mm, din W1.4016, cf. NTR 341/88 | 2 tone | 0% |
| poz. 10 Tablă inox laminată la rece, dim. 1,5 x 1000 x (1600 - 2000) mm, din W1.4016, cf. NTR 341/88 | 6 tone | 0% |
| poz. 11 Tablă inox laminată la rece, dim. 1,5 x 1000 x 2000 mm, din W1.4006, cf. NTR 341/88 | 5 tone | 0% |
| poz. 12 Tablă inox laminată la rece, dim. 1,75 x 1000 x (1700 -2000) mm din W1.4006 cf. NTR 341/88 | 2 tone | 0% |
| RING 38: poz. 1 Container metalic pentru resturi menajere, capacitate 5 m.c | 12 buc. | 0% |
| poz. 2 Container metalic pentru resturi menajere, capacitate 7 m.c. | 22 buc. | 0% |
| poz. 3 Container metalic pentru resturi menajere, capacitate 10 m.c. | 29 buc. | 0% |
| RING 39: poz. 1 Moară pentru uruială și măiat cu 3 site, capacitate 500 kg./h, 220V | 100 buc. | 8% |
| poz. 2 Grup electrogen 150KV, GEB, tensiune între faze 400 V, motor termic 190 CP, 1500 rot/min. | 5 buc. | 0% |
| poz. 3 Radiator electric cu 2 rezistențe infraroșu, 220 V, 1,2 KW, ambalat în cutii carton | 400 buc. | 0% |
| RING 40: poz. 1 Ploter cu 6 culori, format A0, pentru sistem CAD | 200 buc. | 0% |
| poz. 2 Imprimantă grafică IGRAF-PC, format A3, cu 9 pini | 200 buc. | 0% |
| poz. 3 Videoterminal alfanumeric VT220, alb-negru, 14 inch | 200 buc. | 0% |
| Mărfuri în preofertare | | |
| Se oferă spre vînzare cu livrare imediată: | | |
| poz. 1: Mașini și aparate pneumatice (Granulatoare diam.600-1250; Ciocane perforatoare P58; Perforatoare rotative; Ciocane abata . Mașini găurit: MG60 - MG320; Mașini însurubat; Polizoare, Ciocane de dăltuit, Demaroare; Motoare MP40) | | |
| poz. 2: Set: Dulap distribuitor tip DB 250A și tip DB 250B (0,4 KW, 250KVA) pentru alimentare consumatori individuali și iluminat stradal | 1700 seturi | |

# Neputința Primarului

Ca orice lucru ieșit din neregula jocului, venirea d-lui prof. Constantin Simirad în fruntea Primăriei Iași a surprins neplăcut anumite cercuri. Or, Iașul acesta e construit anapoda și bîntuit de cerculețe care nasc trîmbe de vîrteturi acvatice. Primariatul d-lui Simirad vine, de fapt, după o răsturnare de presupuneri și, de aceea, fără echipă. De aceea, omul s-a trezit singur, asediat de varii bunăvoințe și interese. Și a pornit în recrutarea echipajului care va asigura bunul mers al corabiei pe apele bîntuite de furtuni. După ce criterii? După teste ad-hoc, cît din experiența viceprimarului Vasile Dumitriu, cît din premoniția profesorului. Deocamdată, lucrurile par departe de a fi O.K.! Șoptește orașul că primarul e în mîna foștilor, adică s-a înconjurat de oameni care nu se pot elibera de sechelele vechi. Unele publicații cu năduf politic, în loc să ajute, atacă. E cel mai ușor lucru.

Primarul nostru e singur în fața orașului. E cel mai laș lucru din partea noastră. Îl lăsăm pradă rechinilor. Cum simt a sînge cald se adună în haită. Astfel, și cea mai generoasă inițiativă poate fi compromisă. Să nu uităm că ne aflăm în patria celor care vînd în buticuri boarfele suspecte trimise de Apus drept ajutoare și a celor care-și cumpără mașini din banii donați de modeștii patrioți în cutii drapate cu tricolor. Nici să bănui că venerabilul profesor universitar are de fapt o nepoată și că nepoata are o firmă particulară și că tot ce o învață profesorul ca specialist trece de fapt prin firmă; de unde să-ți treacă prin minte că tînărul cu priviri lacome care se oferă a îndeplini amabil sarcini multiple e, în fond, un arivist feroce. Și atunci, profesorul care abia și-a terminat doctoratul în ecuații care nu-și disimulează caracterul, cum să discearnă măștile imensului carnaval?

Primarul nostru trebuie ajutat. Venind în fruntea obștii, el a avut o intuiție venită de la părinții din părinți rămași în satul botoșănean și m-a rugat să alcătuiesc, sub a mea presedințe, un sfat al bătrînilor cu care să se poată sfătui din cînd în cînd. Mărturisesc că, egoist fiind, m-am ocupat de treburile mele, lăsînd lucrurile publice pe socoteala altuia. M-am gîndit că primarul e și așa tra-

*cafeaua de dimineață*

casat și împărțit între audiențe, ce să-l mai bat la cap! Între timp, făcîndu-mi meseria de a servi regulat "Cafeaua de dimineață", mi-au parvenit felurite vești și zvonuri prin care Iașul strigă sus și tare că "nu se mai poate așa". Am scris deunăzi despre un oarecare fapt privind tăierea unui brad din Tg. Cucului. Propuneam atunci ca organele municipale să instituie un fel de control pe sectoare privind supravegherea în special a valorilor de patrimoniu, deoarece s-ar putea să-i vină pe chelie cuiva să pună mîna pe tîrnăcop. Și uite, nici n-am zis bine și omul a apărut. E vorba de celebrul domn Gh. Irimia, proprietarul Fundației "Neamul Românesc", al Universității "Mihai Eminescu" și al Partidului Laburist Român - toate cacialmale oploșite în casa memorială "A. D. Xenopol". Dl. Gh. Irimia, după ce a dat jos placa respectivă, a trecut la cojirea pereților, ca și cum ar avea de gînd să facă reparații. Începutul a fost făcut astă-vară. Cine a dat aprobarea și cine execută lucrarea? Nimeni nu dă socoteală nimănui. Probabil, mai sînt și alte asemenea isprăvi. Astfel vin mereu prin zona centrală a independenței niște domni arhitecți, parcă Dascălu, parcă d-na Gîlea, parcă și alții, nefiind alții decît cei care au executat extrem de conspirativ "politica de deratizare" comandată de academiciană. Cine a proiectat acest bloc care stă ca nuca în perete, obstrucționînd atît de nefericit Piața Independenței? Fațada Policlinicii centrale nu-l suportă și nici ieșenii. Aceasta este o zonă foarte gingașă și, față de greșelile făcute spre a satisface... înaltele indicații, e timpul, domnilor arhitecți, să ne revenim și să judecăm la rece. Deci, care ar putea fi viitorul zonei cuprinsă între stațiile Vasile Conta - Lăpușneanu - Banu - Rîpa Galbenă?

Să luăm Iașul bucată cu bucată. Pentru astăzi propunem acest cvartal, de fapt dricul Iașului vechi. "Monitorul" este deschis oricăror sugestii. Primarul trebuie ajutat. Punctul nr. 1 îl constituie viitoarea amplasare a pieței alimentare. Piața trebuie să rămînă piață și nu urcată la etajul 1 al matahalei ridicată în locul frumosului bloc Adace dărîmat doar pentru a lărgi bulevardul. Am pledat atunci destul ca să mai repet. Întrucît de rezolvarea amplasării acestei piețe tradiționale depinde viitorul aspect al cartierului, propunem să se instituie un concurs deschis în special tinerilor arhitecți pe tema "Piața Independenței (Sf. Spiridon), amplasare și organizare". E punctul nodal de unde va porni organizarea întregului cartier. Aveți curajul. A trecut epoca hotărîrii la cel mai înalt nivel, împotriva căreia nu se mai putea face nimic. Acum "cel mai înalt nivel" sîntem noi, cetățenii, gospodinele care au treabă zilnic prin piață. Dl. viceprimar Vasile Dumitriu știe că în sediul de lîngă Golia se află niște clasoare speciale conținînd foi de plumb pe care se află aplicate planurile topografice ale Iașului de la 1870, lucrate foarte exact. Atenție mare, domnule Primar. Sînt tăblii așezate pe rutment de porțelan și reprezintă o valoare incalculabilă privind așezarea Iașului. Să plecăm de la acest plan și să decidem cum trebuie să arate Iașul viitor. Așteptăm sugestii din partea cititorilor, scurte și la obiect. Reporterii ziarului vor provoca și anchete ad-hoc, să vedem ce zice marele mut? Ce facem cu casa A. D. Xenopol? Ce clădiri obturează piața cu statuie și blocul Express, acum al Bibliotecii universitare? Faceți un efort și fiți alături de primar. Nu trebuie să-l considerăm neputincios căci neputința lui e de fapt a noastră.

În ceea ce mă privește, eu mă întreb: ce-ar fi să reconstruim vechiul han domnesc, cu intrarea prin strada V. Conta, făcînd cadou Iașului un complex similar Hanului lui Manuc din București. Planurile sînt, beciul e sub moloz, ne trebuie doar un agent economic îndrăzneț care să realizeze aici un complex comercial închis, asemeni hanului de pe vremuri, dar având de toate. Să ne gîndim la hanul domnesc de la Suceava și să trecem la treabă. În tableta de mîine cum a fost și cum poate fi hanul domnesc din Vasile Conta.

**Aurel LEON**

## ULTIMUL VAGON POȘTAL

### Scrisoare deschisă domnului prefect al județului Iași

**Domnule prefect,**

Subsemnatul Ungureanu C. Ion, domiciliat în comuna Cotnari, sat Iosupeni, jud. Iași, cu supus respect vin la dumneavoastră și vă aduc la cunoștință următoarele:

Prin sentința civilă nr. 84/1993, am fost pus în posesia suprafeței de 1,50 ha, desființînd hotărîrea Comisiei jud. Iași - sentința este definitivă.

M-am prezentat la Primăria com. Cotnari, la dl. Crețu Constantin, care ține loc de primar și este în calitate de președinte al "Comisiei locale de fond funciar" și ing. Pricop Mihai. Le-am înmînat această sentință și ei mi-au dat un răspuns foarte prompt și pasiv cum că această hotărîre judecătorească nu are nici o valabilitate deoarece nu știu care este realitatea, ci ei (primarul împreună cu comisia ) ascultă de oamenii din comună.

Eu sînt în vîrstă, nu dispun de bani, toate aceste nedreptăți îmi macină nervii și sănătatea. De cînd mă știu am înțeles că o hotărîre dată de instanță de judecată, care pînă a dat-o, a cercetat nenumărate acte, martori etc., este o hotărîre valabilă.

Vă rog să binevoiți a lua măsurile ce se cuvin cu cei de mai sus, pentru a mă pune în posesie conf. sentinței pe care o anexez în copie, deoarece acest teren trebuie arat și cultivat.

Vă mulțumesc pentru înțelegere și ajutor.

**Ungureanu C. Ion**

### Comunicat din partea Prefecturii ieșene

Vă informăm că dl. director adj. Neculai Vlădoiu este salariatul Consiliului Județean Iași și nu al Prefecturii.

Facem această precizare ca urmare a articolului "Afaceri dubioase la S.C. Metalo-Chimice S.A.", articol în care dl. Neculai Vlădoiu deține un important rol ca reprezentant al Prefecturii județului.

Ne exprimăm speranța că eroarea va fi grabnic înlăturată. Prefectura și Consiliul Județean sînt două instituții separate.

**Biroul de Presă al Prefecturii Iași**

*Cronică de concert*

# Între cer și pămînt, omenescul

Concertul Filarmonicii Moldova din 26 martie capătă semnul unei duble celebrări, compoziționale și interpretative.

Solistul a concertat în preajma împlinirii a cincizeci de ani de la debutul său. Despre Valentin Gheorghiu e greu să scrii fără să apelezi la un surplus de superlative. Voi încerca totuși să fiu obiectiv. Acest artist este egalul Clarei Haskil și al lui Dinu Lipatti, cu care formează triumviratul pianiștilor români de glorie mondială. Astăzi, în lucrări pe care le cîntă de o viață (primul concert de Beethoven și **Andante spianato** și **Marea poloneză** de Chopin) virtuozul dezvăluie noi subtilități. Valentin Gheorghiu a inventat acele nuanțe infime care stau la hotarul dintre sunet și tăcere.

Pare că sunetul e dorit și simțit de ascultători fără a fi fost în fapt emis. La începerea Andantelui chopinian, nu sunete înșirate într-un acompaniament am auzit, ci însuși zvonul creator al Poetului care încearcă virtuțile sunetului primordial întru configurarea formată a visului său. Triumful pianistului reconfirmă primatul absolut al lui Valentin Gheorghiu între instrumentiștii români în viață.

... După lucrarea lui Rachmaninov, Filarmonica ne îndatorează cu o altă audiție, de astă dată sub bagheta dirijorului Gheorghe Costin. Operele vocal-simfonice brahmsiene sînt puțin cunoscute la noi, începînd cu impunătorul **Recviem german**.

**Cîntecul destinului**, înrudit oarecum cu Cantata 106 **Actus tragicus** de Bach, e scris de Brahms pe versurile lui Holderlin. Muzica nu se asociază însă poeziei. Holderlin separă decis cerescul de pămîntesc, eternul de cotidian, predestinarea de contingent. Pentru Brahms însă, supraumanul echivalează cu neumanul. Alte valori exaltă el: nu angelicul neprihănit ci omenescul împărtășit simplu cu "ceilalt". (Acestea nu implică vreo diferență valorică între Brahms și Beethoven, doar o firească diversitate umană). În **Cîntecul destinului** majorul paradisiac este puternic nuanțat de modulațiile depresive ale compasiunii. Obstinatul acord diminuat de re, care face trecerea spre do minorul părții a doua, este și el ambiguu, putînd substitui dominanta mi bemol majorului inițial. Fără a intra mai mult în detalii, cred că o anume complexitate a piesei a obturat într-o măsură oarecare înțelegerea publicului, înțelegere care ar fi facilitată de reprogramarea ei. Eventual împreună cu **Recviemul german**, neinterpretat de multă vreme în programele Filarmonicii.

**Samir GOLESCU**


**Societatea "Service SOCOM" Iași**

A pus în vînzare prin magazinul "PICCOLO" din Str. C. Negri 60,
**ULEI GTX3 - CASTROL**
**PANTOFI ITALIA, GECI ȘI HANORACE DIN PIELE,**
**TELEVIZOARE ALB-NEGRU.**
Prin Autoservice Păcurari
Șos. Păcurari 92 (lîngă PECO) montează **aprinderi electronce** (Italia) la orice tip de autoturism; execută și montează **seturi motor DACIA**

**FOARTE IMPORTANT**

**DIRECȚIA DE TELECOMUNICAȚII**
**a luat cunoștință de anunțurile publicate în presa locală privind cedarea posturilor telefonice și dreptul de cuplaj.**

**În acest context informează abonații și solicitanții de posturi telefonice că administrația de telecomunicații este proprietarul instalațiilor de telecomunicații, deținînd drepturi rezervate pentru serviciile de bază din sectorul de telefonie, deci ofertele apărute nu sînt valabile.**

INSTITUTUL POLITEHNIC IAȘI
Prorectorat Științific

**ANUNȚ**

Biroul de consulting pune la dispoziția solicitanților, prin cele 108 colective de cercetare care funcționează în Institutul Politehnic Iași, informații privind posibilitățile de realizare, oferte de tehnologii și produse noi, inclusiv realizarea - la solicitare - a unor produse noi (brevetabile).

Solicitantul va fi pus în contact direct cu cei mai competenți specialiști ai domeniului.

Dacă, în urma consultării, rezultă necesitatea extinderii colaborării (proiectare, realizare de prototip, pregătirea tehnologiei și fabricației), acestea vor face obiectul unui contract negociat direct.

Taxele de consulting sînt:

- profesor (cercetător I) - 2.000 lei
- conferențiar (cercetător II) - 1.700 lei
- șef lucrări (cercetător III) - 1.500 lei
- asistent (cercetător științific) - 1.200 lei

Pentru orice relații, solicitanții sînt rugați să se adreseze la tel. 140651 sau direct la Colectiv POLYTECH, et. I, cam. 10, Bd. Copou 22 (la sediul Institutului Politehnic Iași, corp B), doamna ing. Steluța Cuciureanu.


cotidian de informații
**monitorul**

COMENTARII

## *"De la Nistru pîn' la Bug Tot românul trage-n jug"*

Cu aceste versuri și-a început cuvîntarea reprezentantul Transnistriei, la manifestările dedicate reunirii Basarabiei cu Țara, din 1918, ce au avut loc pe 27 martie la Muzeul Unirii, organizate de Societatea "Ginta latină". Numai că, n-am înțeles ce avem cu Bugul?... Că, în timpurile preistorice pămînturile dintre Nistru și Bug au aparținut strămoșilor noștri?! Să fie sănătoși! Sîntem mîndri de forța și talentul lor... Dar, dinozaurii preistorici, se pare, au dispărut. De-am fi în stare a ne întregi și a ne stăpîni, cu demnitate, Țara, ale cărei hotare au fost stabilite de istoria modernă. Și apoi români există pe tot teritoriul fostului imperiului sovietic. Și nu o duc chiar atît de rău. Pentru că mulți din ei au plecat nu numai ca dizidenți, ci și după confort material. De altfel, tot din aceleași motive mulți au emigrat din România în Vest. Nu tot ce sună frumos, din perspectivă estetică, reprezintă și un adevăr. Și versurile populare, din cînd în cînd, îmbătrînesc. Din păcate, falsă e și problema Transnistriei. E un fabricat al imperiului sovietic. Poeții basarabeni (și nu numai) i-au închinat suficiente poeme. Deși imperiul parcă a căzut, ambițiile imperiale continuă să trăiască. Aceste ambiții jonglează cu Transnistria, pentru a ne menține, în continuare, în zona de influență estică. De parcă Transnistria ar fi fost vreodată a noastră. Era, probabil, mai corect dacă, chiar de la bun început, această problemă se înlocuia cu alta, cred, mai importantă pentru istoria și destinul nostru: retrocedarea Bucovinei de Nord și Sudul Basarabiei. În cazul cînd hotarele de la Prut se mutau la Nistru, românii din Transnistria nu aveau decît să treacă Nistrul, mai ales că din 40% populație românească doar 10% sînt români. Ceilalți sînt mancurți. Sîntem intimidați de politica oarbă a lui Snegur, că, chipurile, fără industria de peste Nistru vom pieri. Să pierim dacă, așa cum se exprima un patriot disperat, sîntem proști. Căci, desigur, acesta e un argument fals ce exprimă numai interesele burților pline. Ori, cu resursele noastre, sper, încă intacte, de energie spirituală și fără industria din Transnistria vom supraviețui. Au existat timpuri și mai grele și, slavă Domnului, am supraviețuit! "În Transnistria, a încheiat vorbitorul, dictatura comunistă e și mai gravă decît pe timpurile lui Brejnev." Și este firesc să fie așa.

Exponentul românilor din Valea Timocului și a Voievodinei, foste, cîndva, demult, teritorii românești, ce-n prezent aparțin Serbiei, a dat de înțeles că, pe lîngă șovinismul sîrb, șovinismul rus ce s-a produs în Basarabia (și se mai produce) e floare la ureche. Deoarece sîrbii n-au permis pentru cele două milioane și mai bine de locuitori de origine română din localitățile menționate să aibă măcar o singură școală în limba maternă, să editeze și ei un ziar, să organizeze o asociație culturală... Nimic! Și aceasta se cheamă democrație iugoslavă, față de minoritățile conlocuitoare. De altfel, în documentele oficiale de stat, populația de origine română e rebotezată "sîrbi de limbă valahă". E clar, ca bună ziua, că Iugoslavia a fost un microimperiu de tip sovietic, din punct de vedere politic și moral. Căci economic s-a orientat enorm de mult spre Vest. O combinație stranie de totalitarism și capitalism, dar și cu consecințe grave, adică pe măsura ambițiilor. Destrămarea acestui microimperiu, cred, încă va produce multe frisoane Europei.

Nu prea îmbucurătoare au fost și veștile sosite de la românii ce locuiesc în Ungaria. Atitudinile ungurilor față de minoritățile naționale din care fac parte și românii nu se deosebesc cu nimic de atitudinele sîrbilor. Doar, cu o mică diferență, că totuși, există, adică, școli românești. Însă, din păcate, în aceste școli se vorbește ungurește. Limba română poate fi auzită numai la lecțiile de limba română. M-a surprins știrea că monumentul lui Rebreanu, care recent a fost inaugurat în țara vecină, a fost creat în Ungaria, refuzîndu-se astfel ca monumentul scriitorului clasic român să fie adus din Țara acestuia. Și despre aceasta se numește colaborare culturală. Adăugînd aici și pretențiile teritoriale pe care le au o parte din unguri, cred că zarva pe care o fac în Parlament unii deputați de stînga despre posibilul pericol unguresc pe alocuri pare îndreptățită.

La manifestarea din Muzeul Unirii a fost invocată personalitatea lui C. Stere, care, pe lîngă imensul efort ce l-a depus pentru înfăptuirea Unirii din 1918, a mai fost și un bun scriitor. A scris romanul, în mai multe volume, "În preajma revoluției". A înființat, la Iași, revista "Viața românească", unde au colaborat Ibrăileanu, care un timp a fost și secretar de redacție, I. Teodoreanu, D. Botez, D. Cantemir, M. Sadoveanu și alții. E timpul să stergem praful de pe cronici. Domnul Vlad Bejan, președintele societății "Ginta Latină", a ținut să menționeze că s-a pus piatra la temelia înființării unui muzeu Stere, în satul de baștină al acestuia, la Cerepcău (actualmente Republica Moldova), iar la Societate, de doi ani e gata placa comemorativă pentru a fi instalată pe casa în care a locuit C. Stere la Iași. Dar stăpînul e împotrivă... Se caută metode originale de a-l convinge pe locatar de necesitatea renașterii istoriei noastre. Sper să se ajungă, pînă la urmă, la un compromis.

Cu ocazia manifestărilor ultimei reatipiri a Basarabiei, doamna senator Leonida Lari s-a plîns în Palatul Național din Chișinău că-n Parlamentul din București e numită "rusoaică". Acest "compliment" i s-a făcut pe timpuri și lui Stere. Dar aceasta, din fericire, nu l-a împiedicat să realizeze, fie și vremelnic, un ideal național. Vreau să cred că plecarea doamnei Lari din PNȚ-cd nu a fost din cauză că nu i s-a repartizat un apartament cu trei camere, după cum a anunțat presa, ci din motive mult mai serioase, demne de sacrificiile înaintașilor noștri.

**Igor ISAC**

PULS PULS PULS PULS

## Alexandra Moșneaga crede că sîntem în comuna primitivă și ne închinăm unei banane coapte

Un articol stupefiant a apărut ieri în cotidianul "Monitorul", cu titlul "Bioenergeticiana Alexandra Moșneaga ne recomandă să bem urină pentru a ne vindeca de diverse boli", articol în care s-a relatat despre "ședința publică" a așa-zisei "bioenergeticiene" din Republica Moldova, desfășurată la Clubul CFR, sîmbătă, 27 martie, în prezența a peste 200 de spectatori. Ceea ce s-a înțeles din toată bulibășeala a bioenergeticii a numitei Alexandra Moșneaga se reduce la o singură concluzie: magie albă și vrăjitorie, nimic altceva. Care va să zică, vine o persoană și afirmă, în deceniul nouă al secolului douăzeci, în al doilea oraș universitar al țării, că urina este panaceul pentru vindecarea tuturor bolilor posibile. Chiar ne crede timpiți cetățeana Moșneaga? Chiar dacă asistența medicală din prezent are numeroase lipsuri, nu putem tolera, sub nici o formă, ca elementele de educație sanitară, pe care populația și le-a asumat vreme de decenii, să fie rase dintr-o singură pasă de "bioenergie" populistă și bigotă. (Din toată relatarea "ședinței de tratament bioenergetic" nu a rezultat nici un moment că doamna Moșneaga apelează la bioenergie.) Cum îndrăznește această vrăjitoare să ne recomande, ca medicament pentru vindecarea cancerului de prostată, cirozei, psoriazisului, consumarea urinei proprii? Putem presupune două versiuni: ori Alexanda Moșneaga își bate joc de români și îi sfătuiește să-și bea urina pentru a scăpa de boli, ori avem de-a face cu o persoană care, prin diverse tertipuri, a reușit să capete o diplomă de Maestru din partea Asociației Internationale a Extrasenzitivilor, pe baza căreia efectuează tratamente de tip vrăjitoresc, specifice bătrînelor analfabete din secolul trecut, cu "filtre de dragoste" și alte rețete cumplite, unde urina, fecalele, broaștele rîioase, fierea animalelor sălbatice, mormintele și alte elemente ale recuzitei magiei albe și negre se constituie într-o adevărată "farmacopee". Dacă doamna Alexandra Moșneaga ne consideră niște sălbatici, niște triburi de "picioare negre", care se închină la șerpi și ridică osanale unei banane coapte, să fie dumneaei sănătoasă. Noi considerăm, în continuare, că locuim într-un oraș mare al României, al doilea centru universitar al țării, cu un corp universitar și științific de prestigiu, care nu poate fi ademenit de orice vrăjitorie medievală, penibilă, rușinoasă și descalificantă pentru o populație care știe să citească și să interpreteze ceea ce a lecturat.

Spre exemplu, cetățeana Moșneaga recomandă ca, în cazul durerilor de cap, să ne deplasăm la un mormînt, să citim inscripția de pe cruce, să punem la tîmple țărîna de pe respectivul mormînt și să rostim următoarea incantație: "Cutare..., îți dau durerea mea de cap, te rog să o primești". Haidem să fim serioși! Chiar în halul asta de decădere am ajuns, încît să renunțăm la aspirine, piramidoane și celelalte, iar în locul acestora să apelăm la cimitire și la bulgări de pămînt puși la tîmplă pentru a scăpa de durerile de cap? Spunem și repetăm: nu sîntem triburi de zuluși care tragem cu arcul și mîncăm carne crudă; sîntem un popor din Europa, cu o civilizație de două mii de ani. Toate vrăjitoriile cu băutul urinei și mîncatul fierei mistreților și a altor animale sălbatice vin din alte vremuri, de cumplită întunecime, cu sabaturi, vrăjitoare și închiziție. Evul Mediu a încercat să-și salveze valorile prin înființarea Inchiziției, un fel de poliție a bunului simț religios și metafizic. Acum, dacă tot e democrație, putem permite oricărei vrăjitoare să oblige o populație necitită, sau cu o pregătire științifică precară, să-și consume propria urină pentru a se vindeca de boli foarte grave, în fața cărora știința avansată se declară neputincioasă? Medicii, autoritățile civile se află în fața unui caz fără precedent, care se poate transforma într-o adevărată epidemie vrăjitorească. Să ne ferească Dumnezeu să asistăm la primele decese cauzate de consumul de urină și de fiere de "animale sălbatice". Înainte de a se consuma aceste evenimente tragice, trebuie ca toate organismele în drept să ia măsurile ce se cuvin. Ceea ce face acum cetățeana Alexandra Moșneaga, prin "ședințele publice" patronate de cotidianul "Opinia", e totuna cu a te declara "bioenergetician" și a recomanda Verdele de Paris pentru tratarea cancerului de sîn. Nu ar fi, de fapt, un îndemn la crimă și genocid, dacă studiem Codul Penal? Încă nu s-au înregistrat reacțiile așteptate din partea celor în drept, vizavi de tratamentul cu urină recomandat sîmbătă de cetățeana Alexandra Moșneaga, în fața a două sute de spectatori (redactorii "Monitorului" au consemnat declarațiile a cîtorva zeci dintre cei care au asistat la halucinanta "ședință publică"), pentru afecțiuni dintre cele mai delicate. Stăm și ne întrebăm, ca năucii: cine ar avea, totuși, curajul să se trateze de conjunctivită picurînd în ochiul bolnav urină "proaspătă"? Vreun nebun, vreun turbat sau vreo analfabetă bigotă?

**Cornel CRISTOIU**

# SPORT SPORT

## SPORT CAN-CAN

### • *Contabilul a fugit cu banii!*

Americana Mary-Lou Retton, campioana olimpică la gimnastică în 1984, la Los Angeles, l-a chemat în justiție pe expertul ei contabil. Acesta este acuzat de "subtilizarea" a 1,4 milioane de dolari din contul ex-campioanei. Deocamdată procedura nu poate fi pusă în aplicare deoarece "pîrîtul" este dat dispărut!

### • *Surya Bonaly șantajată*

Natalia Dubova, antrenoarea celebrelor perechi de patinatori Klimova-Ponomarenko și Usova-Zulin, i-a cerut franțuzoaicei Surya Bonaly 1000 de dolari drept daune. Motivul? Surya a folosit pentru programul ei de la Campionatele Europene același aranjament muzical ca și perechea Usova-Zulin (suita "Cele patru anotimpuri" de Vivaldi). Deși se consideră nevinovată, de frica unui scandal care nu i-ar folosi la nimic, franțuzoaica s-a văzut nevoită să scoată banii din buzunar.

### • *Kancelskis a pierdut copilul*

Fotbalistul ucrainean Andrei Kancelskis, care evoluează la formația engleză Manchester United, s-a căsătorit anul trecut cu o tînără din Kiev. Din păcate, soția sa a pierdut, după șapte luni de sarcină, copilul pe care îl aștepta.

### • *La 38 de ani, ca în prima tinerețe*

Echipa feminină de baschet Challes les Eaux realizează meciuri foarte bune în Campionatul Franței, fiind una din pretendentele la titlu. Motorul acestei echipe este ex-internaționala rusă Olga Sukharnova, care are nu mai puțin de 38 de ani! Prietenii spun, însă, că uneori prinde momente mai bune chiar decît în perioada ei de glorie.

### • *Și baschetbaliștii știu să glumească*

Înaintea meciului din NBA, dintre San Antonio Spurs și Phoenix Sinks, pivotul gazdelor, celebrul David Robinson, a primit un mesaj în care i se transmitea că soția sa, gravidă în luna a opta, a fost condusă de urgență la spital. După o scurtă perioadă de neliniște, Robinson a descoperit că autorul mesajului fals era Charles Barkley, căpitanul echipei adverse. Și a recunoscut că farsa a fost bună.

**Ion C.**

# Ion Şorcaru în conflict cu suporterii!

### • *Deși s-a anunțat intrarea gratuită la stadion la meciul Politehnica Iași-FC Argeș, s-au vîndut bilete*

Cu cîtva timp înaintea începerii returului diviziei A la fotbal, dl. Ion Şorcaru, directorul executiv al CF Politehnica Iași, a hotărît (anunțînd în acest sens și presa) că intrarea la stadionul din Copou va fi gratuită. Nu s-a disputat decît o singură etapă și decizia a fost anulată. Pentru a putea urmări meciul de sîmbătă cu FC Argeș, spectatorii au fost nevoiți să cumpere bilet. Acest lucru s-a întîmplat pînă la ora 10.30, cînd a început să vină "grosul" suporterilor. Aceștia, revoltați, i-au cerut lui Ion Şorcaru explicații, unii încercînd chiar să-l agreseze. În mijlocul huiduielilor generale și sub presiunea celor prezenți, Ion Şorcaru a fost nevoit să-și retragă oamenii de la intrarea în stadion. Incidentul ar fi trecut poate neobservat dacă spectatorii nemulțumiți nu ar fi sesizat că nici măcar biletele de intrare nu erau înregistrate la Administrația Financiară și nu aveau ștampila de control! Mai mult, supărat că în urma neregulilor administrative de la Club presa a luat atitudine, Ion Şorcaru nu a permis decît "pe alese" accesul redactorilor sportivi la tribuna oficială, în acest sens existînd chiar și o listă. Ca o curiozitate, vă putem prezenta numele ziariștilor favorizați: Gheorghe Vasiliu, Lucian Dumbravă (Opinia) și Mircea Ungureanu (Radio Iași). Așadar, după conflictul cu mass-media și cu o parte din propriii fotbaliști, dl. Ion Şorcaru se află în stare de război pînă și cu publicul ieșean. Cu toate acestea, domnia sa rămîne pe poziții. Pînă cînd?

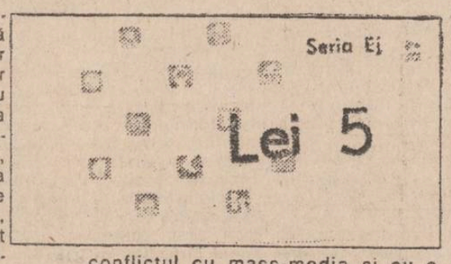


**Leonard CĂNĂNĂU**

## Într-un meci amical pregătitor al Cupei Jurnaliștilor ieșeni, MONITORUL și VOX T au terminat la egalitate: 3-3

Sîmbătă după-amiază, în prezența aproximativ 500 de spectatori, s-a desfășurat la Sala Sporturilor din Iași meciul de fotbal între ziariștii de la MONITORUL și cei de la VOX T (Unirea). La sfîrșitul celor 60 de minute de joc am consemnat un rezultat echitabil: 3-3. Impulsionată de o frenetică galerie, echipa Vox T a deschis scorul destul de rapid prin dl. director Iulian Bulucea. MONITORUL a egalat pe un contraatac prin Cristi Diac (compartiment Difuzare) și a preluat conducerea cu 3-1 prin golurile marcate de Septimiu Sărățeanu și George Anghel. După pauză, timp în care ziariștii au făcut reclamă la Tropikana, echipa Vox T a început să alerge după egalare. Iulian Bulucea a ratat incredibil un penalty, trimițînd balonul în bară, ca apoi tot el să reducă din handicap: 3-2. În ultimele minute, înurma unei lovituri indirecte, Paul Iancu, proaspăt acționar al postului de radio, a reușit să marcheze golul egalizator.

Fostul portar al Politehnicii, Ioan Bucu, a arbitrat corect un meci al marilor ambiții. De la Vox T s-au remarcat Lucian Angheluță și Iulian Bulucea, iar de la Monitorul Leonard Cănănău (multă lume aprecia că a pus prea devreme ghetele în cui) și Ion C. Teodor. La sfîrșitul săptămînii, MONITORUL va întîlni echipa postului de televiziune TELE M, urmînd ca peste două săptămîni VOX T să joace cu Tele M. La jumătatea lunii aprilie, cotidianul MONITORUL intenționează să organizeze a doua ediție a Cupei Jurnaliștilor ieșeni.

**Septimiu SĂRĂȚEANU**

*Fotbal, divizia B*

## CFR Pașcani-Unirea Codlea 3-0 (0-0)

• au marcat: Irimia (min. 49), Anton (min. 52, 69).

Scorul înscris la pauză pe tabela de marcaj a nemulțumit total galeria ceferistă, care s-a așteptat la un meci eficient, spectaculos și, evident, cu goluri. Dar, de unde goluri, din doar un singur șut pe spațiul porții în 45 minute? De altfel, CFR-ul a dominat dar nu s-a încumetat nimeni să-și asume răspunderea finalizării. Partea a doua arată o echipă gazdă mult mai decisă, care, de altfel, la numai 4 minute de la reluare sparge gheața înscriind prin Irimia, după o fază prelungită, la poarta "florarilor". Și, cum cu o floare nu se face primăvară, CFR-ul a oferit pînă la urmă un buchet de trei flori mai marcînd prin Anton (primul gol, unul dintre cele mai frumoase văzute la Pașcani în acest campionat).

**Marius ANDREI**

*În ofsaid*

## Uraganul "Ruginoasa"

În minutul 3 al partidei de la Pașcani dintre Siretul și Unirea Ruginoasa (divizia C), jucătorul Nacu este avertizat pentru injurii la adresa arbitrului. Cum "viteazul" de la Ruginoasa nu s-a potolit, peste alte cîteva minute vede cartonașul roșu! Cînd lucrurile păreau a se calma, același Nacu se năpustește asupra arbitrului trîntindu-l în noroi. Să reținem și faptul că ruginoșenii i-au avertizat pe gazde că "va fi un joc cu scîntei". Un alt lucru notabil este faptul că și antrenorul oaspeților, Drumaru, a participat la duritățI. În afara jucătorului menționat și-au mai arătat astfel de talente Nastasia și Apostol, iar portarul Diaconu l-a agresat pe arbitrul ieșean Grierosu în drum spre vestiare. În final, amintind că echipa din Ruginoasa nu este la prima abatere (neprezentări, intimidări de arbitri, injurii la adresa presei), ne exprimăm convingerea că reprezentanții Comisiei județene de fotbal vor lua măsurile care se impun.

**M.A.**

*În Statele Unite*

## Războiul de secesiune continuă

Nevade City este un orășel din California. Aici nu s-a schimbat nimic din timpurile epocii goanei după aur. Aceleași cîrciumioare, aceleași căruțe prăfuite și scîrțîitoare care transportă turiștii fascinați prin străzile prăfuite.

Aici se adună cei 500 de membri ai unei asociații foarte serioase - NATIONAL CIVIL WAR ASSOCIATION - pentru a se înfrunta pe un adevărat cîmp de luptă. Acești pasionați ai istoriei americane - profesori, medici, electricieni etc - trăiesc scenele cele mai sîngeroase ale războiului de secesiune și nu ezită defel să folosească din plin praful de pușcă. Asta pentru a respecta adevărul istoric.

Foarte interesant este faptul că, odată admis în tabăra nordiștilor sau a sudiștilor, orice urmă de viață modernă dispare. "Soldații" dorm pe pămînt, toată lumea se scoală la ora 7 dimineața în sunetul cornului, după care urmează o "desfășurare" conformă împărțirii timpului din 1860. În fiecare dimineață, o echipă de inspecție verifică dacă bagajele, costumele și armele "impricinaților" corespund epocii. Dacă se descoperă o pereche de adidași, o sticlă de Coca-Cola sau o brichetă, acestea înseamnă excluderea vinovatului din "gașcă".

În timp ce "soldații" sînt serviți la cantina de campanie în gamele de fier, statele-majore ale celor două armate se concentrează asupra planurilor de atac pentru ziua respectivă. Sudiști și nordiști cunosc deja rezultatul bătăliei și, implicit, tabăra învingătoare. Obligația majoră a ofițerilor este să asigure buna desfășurare a manevrelor. Pistoalele sînt încărcate cu praf de pușcă. Gloanțele sînt înlocuite cu bile de polistiren, lucru care face ca praful de pușcă să ardă imediat în interiorul pistolului, evitîndu-se astfel orice pericol. "Victimele" sînt dotate cu o mică pungă cu hemoglobină pentru accentuarea efectului dramatic. În același spirit sînt transportate la spitalul de campanie. Cîțiva medici s-au oferit voluntari pentru a forma o companie de chirurgi militari care "intervin" conform tehnicilor medicale din secolul trecut. Noi ce putem spune? Doar că, parafrazînd un celebru dicton, că războiul e un lucru mult prea grav pentru a fi încredințat militarilor...

## Un copil condamnat la o viață lipsită de viață

PATRICIA ALESSANDRELLI mîngîie părul fiului ei Julien, în vîrstă de 3 ani. Operat pentru o banală hernie în iulie 1988 la clinica Notre-Dame din Epinal, Julien a fost victima unui accident extrem de rar la revenirea din anestezie. Cineva a îndepărtat prea repede canula bucală plasată în timpul operației în gura copilului pentru a-i favoriza respirația și a-l împiedica să-și înghită limba.

De atunci, Julien este într-o stare vegetativă: surd, orb, mut, handicapat mintal pe viață, paraplegic... o ființă nenorocită.

"Aduci pe lume un copil sănătos și brusc tot acest echilibru se frînge", spune mama lui Julien. Gerard, tatăl, a refuzat să se mulțumească cu cei 1.750.000 de franci despăgubiri plătiți de societatea de asigurări. "Asigurările au vrut să minimalizeze pierderile, argumentînd că fiul nostru va muri. Cinismul lor ne-a făcut foarte mult rău", susțin părinții. Ei l-au acționat în justiție pe Patrice Perrin, anestezist în vîrstă de 48 de ani. Acesta a fost condamnat la 8 luni de închisoare cu suspendare și la plata unei amenzi de 20.000 de franci de către Tribunalul corecțional din Epinal. Gerard și Patricia s-au constituit în parte civilă, cerînd o despăgubire de 8.000.000 de franci și plata unei sume lunare de 44.000 de franci în favoarea lui Julien. Un copil condamnat - după spusele avocatului Benz, care îl reprezintă - la o viață lipsită de viață.

Marginalii la

# Campionatele Internaționale de Gimnastică ale Franței

## Un interviu ratat

Doi copii triști ținîndu-se de mînă: așa le-am cunoscut pe Gina și pe Lavinia în holul hotelului "Ibis", la doi pași de Palatul Sporturilor de la Bercy. Nemulțumite de propria evoluție, cele mai bune gimnaste române la această oră nu erau dispuse să satisfacă în nici un fel curiozitatea reporterului. Gina nu avea deloc aerul unui sportiv coborît de pe cea mai înaltă treaptă a podiumului: se gîndea, poate, la finala de paralele, pierdută, după părerea ei, "pe dreptate". Lavinia își privea antrenorul fără nici un zîmbet, complet absentă.

**- Ce mai așteptați să-ți aducă gimnastica, Lavinia?**

- Medalii!

Să fie! Cît mai multe și cît mai repede: la Birmingham. Și în timp ce eu am rămas să discut cu dl. Bellu, cei doi copii s-au urcat în autocarul cu destinația Eurodisney.

## Sînt nemulțumit, dar nu fac o dramă!

*Declară dl. OCTAVIAN BELLU, antrenorul lotului național de gimnastică*

**- De ce sînteți nemulțumit, d-le Bellu?**

- Pentru că, pe ansamblu, mă aștept la mai mult din partea fetelor. Medalia de aur a Ginei Gogean, venită în ultimul moment, nu poate șterge un gust de neîmplinire. Dar a fost un simplu concurs care ne-a arătat ce mai avem de făcut pînă la CM. Dacă acum luam patru medalii de aur, aș fi fost mai neliniștit!

**- Totuși, o finală la bîrnă fără nici o prezență românească...**

- Fetele au lucrat mult în ultimul timp pentru noile exerciții, iar la sol Lavinia a ratat tocmai cele două elemente noi. La bîrnă, în schimb, nu are nici o scuză, pentru că a ratat exerciții pe care le face la antrenament cu ochii închiși. O prea mare încredere în sine duce la lipsă de concentrare și astfel se explică ratările de la bîrnă. De fapt, am asistat la un turneu al ratărilor, ceea ce demonstrează caracterul de pregătire al competiției pariziene.

**- Ce părere aveți despre noul sistem de arbitraj?**

- Greu de asimilat, atît pentru arbitre, cît și pentru sportive și antrenori. Trebuie schimbat stilul de antrenament, chiar și mentalitatea în pregătire și în concurs. Noul sistem e mult mai sever, nu cred că sportivele se vor mai putea apropia de nota 10, devenită în ultimul timp din ce în ce mai accesibilă. Nimic de reproșat, însă, arbitrajului de la Paris.

**- Ce perspective întrevedeți pentru CM?**

- Greu de făcut pronosticuri, mai ales după "dușul rece" de la Bercy. Rămîn optimist. Va trebui să cristalizăm ideile desprinse din această experiență, va trebui să insistăm pentru asimilarea noilor elemente. Acest prim concurs a fost un pas cu stîngul, dar nu e cazul să ne pierdem cu firea!

## Neașteptata modestie a Svetlanei Boginskaia

Recunosc că, în ceea ce o privește, aveam idei preconcepute, de vină fiind probabil eterna rivalitate între românce și sovietice. Am abordat-o, așadar, cu destulă prudență. Aveam să fiu pînă la urmă cucerit de modestia acestei mari campioane.

**- De ce nu ai concurat, preferînd să evoluezi doar demonstrativ?**

- În primul rînd pentru că nu sînt obișnuită cu noul sistem de arbitraj. Pentru gimnastele experimentate, trecerea va fi dificilă. La Paris am avut posibilitatea în timpul demonstrațiilor să evoluez în concurs fără a avea obsesia notelor. Prefer deocamdată să mă pregătesc în liniște, fără să reintru în competiție.

**- Unde te pregătești?**

- În SUA, unde am condiții excelente. Mi s-au făcut propuneri din Franța, dar, pentru moment, nu intenționez să-mi schimb reședința.

**- Te-ai gîndit, de exemplu, să cer cetățenie americană?**

- Deocamdată nu. E adevărat că în Belarus sînt multe probleme, este și motivul pentru care mă antrenez în străinătate, dar nu intenționez să-mi schimb cetățenia.

**- Mulți te compară cu Nadia Comăneci. Ce părere ai despre aceasta?**

- Mă flatează, mi se pare minunat să fiu comparată cu Nadia. Dar cred că e o exagerare. Aș mai avea foarte multe de făcut în gimnastică pînă să ajung la renumele ei.

**- Spasiba, Svetlana, i maladet.**

**Scurte interviuri realizate (sau ratate) de Eugen FLORESCU**

## DOAMNELOR, DOMNIŞOARELOR ŞI DOMNILOR...!

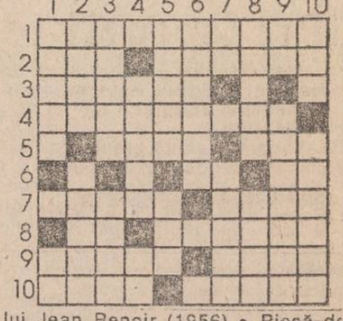

**ORIZONTAL:** 1) Regizorul filmului venezuelean "Doamna din Cayenne", realizat în 1913. 2) Monedă compozită, de mare actualitate astăzi • Oraș european unde are loc acțiunea operetei "Frumoasa mea doamnă" (My Fair Lady). 3) Regizorul filmului francez "Dispariția unei doamne" (Georges). 4) Regizor italian, realizatorul filmului "Doamna fără camelii" (Michelangelo). 5) Țară asiatică • Mică insulă daneză. 6) Ustensilă casnică • Victor Rusu. 7) Scriitor francez, autorul celebrei "Dama cu camelii" (Alexandr - fiul) • Cu chiu, cu vai. 8) Notă muzicală • Nu lasă nici un fel de îndoială. 9) "... privată a lui Don Juan", film britanic în regia lui Alexandr Korda • Nu sînt dese. 10) Eroina romanului cu același nume al lui Ion Slavici • "Doamna cu...", film rus de Iosif Heifit (neart.).

**VERTICAL:** 1) Regizorul filmului ceh "Domnul Prokouk, detectiv" (Karel) • Virginia Marinescu. 2) Membru al unei vechi populații britanice • "Domnișoara...", film în regia suedezului A. Sjoberg. 3) O groază de domni • Regizor maghiar, autorul filmului "Doamna Deri, unde mergi?" 4) Mare cărturar și istoric român care a scris "Istoria lui Ștefan cel Mare", Domnul Moldovei • Tudor Arghezi. 5) "... și bărbații", film francez în regia lui Jean Renoir (1956) • Piesă de harnașament. 6) Celebră eroină a nu mai puțin celebrei opere "Bărbierul din Sevilla". 7) Manon, de la 1 la 3! • Regizor american, realizatorul filmului "Domnul Smith merge la Senat" (Frank). 8) O altă eroină a scenei lirice din "Elixirul dragostei" de Donizzeti • Oferit galant unei doamne. 9) Nae Roman • ... Domnului sau Sfintele Paști (neart.) 10) Cețavencu, Girimea, Ipingescu și mulți alți asemenea "domni", din galera de personaje a marelui nostru Caragiale • "Domnu Bug merge la...", film american de M. și D. Fleischer (dim.)

**DICȚIONAR: ANO, ICEN.**

**Dimitrie ANTONESE**


DESIGN & QUALITY
MOLDOMOBILA
ROMANIA 6600 IASI Str. Bucium nr. 34
Tel. 0040/98/134620, Tx. 22313-22255
Fax (40 1) 3125266 098/132967

S.C. OMEGA-TURISM S.R.L.
B-dul Independenței nr.1. Telefon: 117972
• SLOVACIA (Bratislava) - plecări în fiecare luni, ora 10, PREȚ 15.490 lei.
• GRECIA (Salonic) plecare 24.04.1993, durata 5 zile, preț informativ 125.000 lei, persoane peste 40 ani.
• TURCIA - 3.04.1993
• UNGARIA - 12; 24.04.1993
Firma vă poate asigura avion pe rutele:
IAȘI-ARAD • IAȘI-ATENA • IAȘI-VARȘOVIA
IAȘI-BUDAPESTA • IAȘI-EGIPT • IAȘI-INDIA

S.C. Globus-ex S.R.L.
vă oferă:
☞ Video: "Goldstar", "Panasonic", "Orion", JVC.
☞ T.V. color JVC
☞ Frigidere 240: "Fjord"
☞ Radioreceptoare "THAKRAL"
Șos. Nicolina 44, tel 125983
Bd. Al. cel Bun 19, tel 153344

S.C. REGAL S.R.L. Suceava-filiala Iași
Splai Bahlui mal stîng, (în spatele Facultății de Construcții)
telefon: 098 - 13.86.63
CONFECȚII DIN ALUMINIU
- **ghioșcuri** din aluminiu și sticlă
- **tonete**
- **uși, ferestre, vitrine** etc. (și pentru instituții de interes public - hoteluri, bănci, spații comerciale ș.a.)
PE BAZĂ DE COMANDĂ FIRMA ORICE TIP DE LUCRARE SE POATE EXECUTA ȘI DIN PROFILE ALUMINIU IMPORT ITALIA

# MICA PUBLICITATE

Vă reamintim că orice anunț de mică publicitate al persoanelor fizice mai mic de 15 cuvinte îl puteți transmite zilnic, între orele 8.30-15.00, la numărul

**144776**

și el va fi publicat în mod gratuit în ziarul nostru.

## auto - moto

• Vînd Skoda 1000 MB. Tel. 141271, după ora 17,00.

• Vînd Audi 80 CC turbo diesel, înmatriculat, model 1986. Tel. 117126.

• Vînd remorcă pentru autoturism, Cămin 30 Decembrie, pavilion 10, camera 45 (Doina), între orele 19,00 - 21,00.

• Vînd Audi 200 din 1986, turbo injecție, stare foarte bună, preț convenabil. Tel. 146084, 141873, între orele 17,00 - 20,00. (9665)

• Vînd Audi 100 din 1985, stare foarte bună. Tel. 141873, 146084, între orele 17,00 - 20,00. (9665)

• Vînd Mercedes 250. Tel. 119777, după ora 19,30.

• Vînd tractor DT 445 de livadă, U 650 cu remorcă, în stare de funcționare. Tel. 122777, între orele 10,00 - 17,00.

• S.C. T.I.M.I. S.A. vinde imediat următoarele tipuri de autoturisme la zero km: ARO - 244 D, ARO 243 D, ARO 10.9 (cinci locuri tip furgonetă). Autoturismele sînt înmatriculate. Relații suplimentare la sediul din Iași, str. Metalurgiei nr. 4 A, telefon 135586, 135636.

• Vînd ARO 243 și 244 noi. Tel. 113977.

• Cumpăr piese ambreiaj Dacia 1100 sau ferodou disc ambreiaj. Tel. 130873.

• Vînd geam parbriz spate 1000 MB și roată rezervă. Tel. 160361.

• Vînd remorcă nouă autoturism, capacitate 0,5 tone, prelată, acte înmatriculare. Tel. 144248.

• Vînd Mercedes 200 D, tip 1.2.3. Tel. 098/321333.

• S.C. COMPACT SNC Iași, str. A. Panu nr. 13-15, et. 1 (lîngă Noemi) vinde la prețurile cele mai avantajoase piese de Dacia și Oltcit: segmenți, pompă centrală, cilindri frînă, lanțuri de distribuție, filtre, ventile, etc.

• Vînd semiremorcă. Tel. 141546.

• Vînd rulotă pentru Dacia, preț avantajos. Tel. 126340, după ora 16,00.

• Vînd Audi 80 automatic, benzină, 57.000 km, Dacia 1300, Dacia 1310, motocicletă Minsk, Voshod, Jawa, toate în stare impecabilă, generator curent electric 1,83 kw, bicicletă, pompă apă (toate noi), automat stradal de înghețată. Tel. 130334.

## electronice

• Vînd video recorder. Tel. 157890.

• Vînd tv Sirius, preț avantajos. Tel. 156828.

• Vînd video recorder - Universum, player - Nicole, noi, 50 casete video înregistrate. Tel. 153950.

• Vînd reportofon Panasonic cu 8 microcasete și corpuri pentru admitere arhitectură. Tel. 110487.

• Vînd instalație completă antenă parabolică, plus receiver, plus LMC, nouă, Elta SAT. Tel. 118853.

## case, terenuri

• Cumpăr apartament mare, foarte central, urgent. Plata în lei sau valută. Tel. 139329, între orele 19,00 - 21,00.

• Cumpăr casă 8-10 camere, zonă centrală. Tel. 114889, între orele 17,00 - 21,00.

• Vînd sau schimb cu garsonieră confort I, 1700 m.p. teren construibil (1200 lei/m.p.) în Voinești. Tel. 164696.

• Cumpăr apartament 3-4 camere, zona Centru Civic (Hala Centrală). Tel. 146909.

• Vînd casă 3 camere, centru, cu 1500 m.p., comuna Țigănași, M. Kogălniceanu. Tel. 156557.

• Vînd 800 m.p. teren construibil în zona Păcurari, 4500 lei/m.p., negociabil. Tel. 164061.

• Vînd teren 350 m.p. sau schimb cu ARO 243 sau 244 Diesel. Tel. 166502.

• Vînd apartament, 74 m.p., 3 camere, 2 băi, 3 balcoane, boxă. Tel. 166502.

• Vînd 2000 m.p. teren, Tătărași - Ciurchi. Tel. 177338.

## vînzări

• Vînd șnur lasetă diferite modele. Tel. 176080.

• Vînd frigider Fram 112. Tel. 164878. (9617)

• Vînd certificate de proprietate. Tel. 144305, între orele 8,00 - 9,00 și 21,00 - 22,00.

• Vînd 8 casete JVC și Goldstar, 3000 lei/bucata, negociabil. Tel. 152684.

• Vînd cursul "Drept privat român" și "Semiologie medicală" (vol. II). Tel. 156811.

• Vînd ceas Junghans, solar 1, antiacvatic, model deosebit, 40.000 lei. Tel. 124152.

• Vînd 2 certificate de proprietate, 5000 lei/buc. Tel. 171686, după ora 16,00.

• Vînd landou cu sport, stare perfectă. Tel. 118853.

• Vînd mașină cusut, surfilat - Triplock, model Metalotehnica. Tel. 0980/10200.

• Vînd inele, verighete, 7500 gr., parfum Chanel și Majinoair 350, blugi negri elastici. Tel. 135525.

• Vînd armă de vînătoare, calibru 12 IJ. Tel. 135457, seara.

• Vînd orgă Kawai cu acompaniament (320 $) și minicasetofon stereo cu căști (12 $). Tel. 176817.

• Vînd aparat Anus contra naturii francez și pungi. Tel. 149303.

• Vînd masă de fantezie. Tel. 168833.

• Vînd vioară China, nouă, 16.000 lei și chitară rece - 8.000 lei. Tel. 139482, între orele 8,00 - 13,00.

• Vînd mărci. Tel. 137262.

• Vînd rochie mireasă, mătase, mărimea 42. Tel. 177025.

• Vînd recamier și saltea lînă. Tel. 143051.

• Vînd pianină Rozenkrants, 400 mii lei, negociabil, orgă Fujiama, ecou. Tel. 126517.

• Vînd instalație incubație. Tel. 126517.

• S.C. AGROCOM S.A. Iași, str. Sf. Lazăr nr. 45, telefon 130414 pune în vînzare următoarele: ambalaje lemn (lăzi lemn, navete, etc.); un chioșc legume-fructe situat în Iași, str. Sărăriei nr. 80.

• Vînd sămînță lucernă, preț avantajos. Tel. 130689, după-amiază.

• Vînd pui canish negru, 2 luni, tată campion. Tel. 177423.

• Vînd brutărie Raba 12 tone, mașină făcut bolțuri. Tel. 130110.

• Vînd 2 certificate de proprietate, 25.000 lei. Tel. 178591.

• Vînd video player Sharp, 120.000 lei și haină lungă piele maro, mărimea 38. Tel. 160653.

• Vînd țuică de prună. Tel. 175630.

• Vînd aparat foto Zenit și pompă stropit via, noi. Tel. 154398.

• Vînd CEFALOSPORINĂ, generația a III-a, antibiotice Franța. Tel. 175012.

• Vînd bulbi floriferi tuberoze, zilnic str. Aeroport nr. 3 (Tătărești).

## cumpărări

• Cumpăr frigider, primele tipuri. Tel. 159535.

• Cumpăr toner și developer pentru copiator marca Olympia International (Omega 404). Tel. 141494.

• Cumpăr semicursieră în stare foarte bună. Ofer 20 mii lei. Tel. 142473.

• Cumpăr butelie aragaz, ofer 35.000 lei. Tel. 165082.

## închirieri

• Închiriez urgent teren arabil, 5000 m.p. în Tătărași. Tel. 158059.

• S.C. - T.I.M.I. - S.A. închiriază spații de depozitare pentru birouri și activități productive persoanelor fizice sau juridice interesate. Relații suplimentare la sediul firmei din b-dul Metalurgiei nr. 4A, telefon: 135586, 135636.

• Închiriez apartament 2 camere Podu Roș ori apartament 4 camere Autogară, plata în valută. Tel. 139329, 149998, seara.

• Închiriez pe valută apartament 3 camere, zona Gării. Tel. 147701.

• Tineri profesori căutăm apartament 2 camere, nemobilate, plata în lei. Tel. 156535.

• Închiriez casă 3 camere, zonă ultracentrală. Tel. 146973, între orele 14,00 - 18,00.

• Primesc în gazdă, gratuit, o studentă la Teologie. Tel. 129275, între orele 16,00 - 20,00.

## schimburi

• Schimb apartament 2 camere, proprietate, parter, Dacia, cu 3-4 camere. Tel. 130334.

• Schimb apartament 3 camere, decomandat, confort I, berăria Păcurari, cu apartament 2 camere, Copou, Centru. Tel. 142446, între orele 17,30 - 21,00.

• Schimb apartament 2 camere, proprietate, confort I, zona Zimbru, la stradă, et. 1, balcon închis, cu apartament 2 camere, proprietate, zonele: Păcurari, Podu Roș, Tătărași, Bucșinescu, Nicolina I. Tel. 165371, între orele 19,00 - 24,00.

• Schimb apartament 3 camere, zona Minerva, cu apartament 2 camere și garsonieră. Tel. 164696.

• Schimb apartament proprietate 2 camere, confort I, zona Cornișa - Orizont, Bacău, pentru similar Iași sau 2 garsoniere. Tel. 170200, după ora 16,00.

• Schimb apartament 2 camere, zona Alexandru cel Bun (Zimbru) cu apartament similar (condiții negociabile) sau garsonieră într-o zonă centrală sau Copou. De preferat parter. Relații zilnic, între orele 20,00 - 22,00 la tel. 140939.

• Schimb apartament 2 camere cu garsonieră. Tel. 172902.

• Schimb apartament 3 camere, str. Cetățuia (confort I) cu apartament 2 camere Oancea. Tel. 124950.

• Schimb apartament 3 camere semidecomandate, cu telefon, Tătărași, cu apartament 3 camere, confort I, zonele Tătărași, Podu Roș, Tg. Cucului, Păcurari, Tudor Vladimirescu. Oferte avantajoase. Tel. 170932.

• Iași, schimb apartament 2 camere logie mare Piața Unirii, proprietate, cu similar București. Tel. 116044.

• Schimb semicursieră Sputnik cu 6 certificate de proprietate. Tel. 093731183, Viorel.

## pierderi

• Pierdut legitimație liberă circulație tramvai pe numele Horodei Dumitru. O declar nulă.

• Pierdut carnet de student pe numele Halibei Dana. Îl declar nul. (9577)

• Pierdut cîine lup adult (11 luni) în zonă Sărărie-Ralet. Răspunde la numele Athos. Aducătorului recompensă. Tel. 143996.

## oferte servicii

• Ofer reparații tv la domiciliu. Tel. 173998. (9403)

• Inginer repar televizoare color și cu integrate, trageri în bandă. Tel. 128356.

• Filmări video profesionale. Tel. 114422.

• Repar mașini electrice de scris. Tel. 141494.

• Student, acord meditații matematică. Tel. 177196.

• Meditez engleză, în special preșcolari și elevi. Relații - cămin P.S. camera 63.

• Căsătorită, 27 ani, doresc să lucrez la o firmă particulară sau de stat (necalificată). Tel. 164613.

• Profesoară, meditez matematică. Tel. 114360, după ora 18,00.

## locuri de muncă

• Societate comercială privată angajează: maistru-tehnolog confecții lemn și mobilă (studii și vechime în domeniu, minim 10 ani); tîmplari confecții lemn (vechime în domeniu, minim 10 ani); paznici zi-noapte (condiție fizică adecvată, vîrsta pînă la 35 de ani). Angajarea se va face pe bază de examen de competență. Relații suplimentare la tel. 0980/40376, numai între orele 10,00 - 12,00.

• Angajăm personal specializat pentru sală gimnastică întreținere. Tel. 115294.

• Angajez coafeză pînă în 30 de ani. Tel. 145437, între orele 18,00 - 21,00.

• S.C. MOLDAVIA CO LTD Iași, str. 14 Decembrie 1989 angajează de urgență dactilografă cunoscătoare a limbii engleze și tonetar. Informații suplimentare la telefon 112289 și 112006.

• Angajez șoferi, minim 3 ani vechime, pentru activitatea de taximetrie, garanție obligatorie. Tel. 148256, între orele 16,00 - 22,00.

• S.C. INFOSTART CONSULT SRL anunță scoaterea la concurs a postului de inginer, specializarea calculatoare sau electronică și telecomunicații. Condiții de înscriere: cunoștințe de management și sofware economic; limită de vîrstă 35 de ani. Relații și înscriere la sediul firmei, B-dul Tutora nr. 17, camera 409 sau la telefonul 127118.

• S.C. CASABLANCA LTD SRL Iași angajează contabil cu o jumătate de normă/zi sau cu o normă întreagă (8 ore), bucătar cu calificare și experiență, patiser (cofetar). Relații la telefon 117622.

• Societatea Comercială "Nicolina" S.A. Iași organizează concurs pentru ocuparea următoarelor posturi: un post de economist în specialitatea comerț exterior; un post de economist cu experiență în domeniul salarizării. Concursul va avea loc pe data de 22 aprilie 1993 la sediul societății. Relații suplimentare la Serviciul Personal-Salarizare al societății.

• Inspectoratul de Stat pentru Protecția Muncii Iași, cu sediul în municipiul Iași, str. N. Gane nr. 20 A, organizează pe data de 12 mai 1993, concurs pentru ocuparea a două posturi de inspectori cu specialitatea mecanică și construcții. Condițiile de înscriere și tematica de concurs se pot consulta zilnic, între orele 7,00 - 15,00, la sediul Inspectoratului, începînd de luni, 5 aprilie 1993.

• Universitatea "Al. I. Cuza" Iași - Facultatea de Științe Economice - Catedra de Economie Politică, organizează în ziua de 23.04.1993, ora 9,00, concurs pentru ocuparea postului de tehnician I. Condiții: bărbat, care să posede cunoștințe în specialitățile: aparatură audio-vizuală, electricitate-electronică și calculatoare. Candidații vor depune la registratura Rectoratului, pînă la data de 16.04.1993, un dosar plic care va conține următoarele acte: copie după actul de studii; declarație scrisă că nu a suferit condamnări penale; adeverință medicală; recomandare de la ultimul loc de muncă la care a lucrat, din care să rezulte profilul moral și profesional; curriculum vitae; copie după carnetul de muncă, cap. I și IX sau I și VI. Bibliografia de concurs se află afișată la sediul catedrei.

## diverse

• Solicit 1.000.000 - 2.000.000 lei (40 la sută), garanție notariat. Tel. 139859.

• Agenția MOLDAVIA face înscrieri pentru următoarele excursii: Polonia: 3.04.1993, 6.04.1993, 10.04.1993; Turcia - 3.04.1993, 7.04.1993, 10.04.1993; Ungaria 21.04.1993 și 30.04.1993. Locuri la odihnă și tratament balnear la Sinaia, Poiana Brașov, Predeal, Herculane, Felix, Slănic Moldova etc. Excursii interne de 2-3 zile pentru elevi, studenți și salariați. Agenția oferă parteneri pentru afaceri și asigură bilete de avion, tren și autocar pentru deplasările agenților comerciali peste hotare. Informații și înscrieri la tel. 112289, 112006, între orele 8,00 - 20,00.

• Asociația Română de Marketing, Filiala Iași invită toți agenții economici din Iași, interesați în activitatea de marketing, la o primă întîlnire în ziua de miercuri, 31 martie 1993, la sediul Fundației Gh. Zane din Iași, str. Mașinii nr. 3 (la fostul cămin de pe str. Republicii). Întîlnirea are drept scop inițierea unor acțiuni de pregătire în domeniul marketingului și a celor interesați. Informații la telefon 126722. (9672)

• INVITAȚIE: Doriți să petreceți o seară în mod plăcut și într-un cadru agreabil? Doriți să degustați vinuri din cele mai pure soiuri? Doriți ca în timpul afectat acestei activități nimeni și nimic să nu vă deranjeze? Atunci nimic mai simplu: POFTIȚI LA HOTELUL "AROMA VIILOR" (3 stele). Tel. 147715 din Copou, Aleea Sădoveanu sau la Agenția de turism MOLDAVIA care vă oferă toate aceste lucruri. Tel. 112289 și 112006.

• Magazinul MOLDAVIA, din str. Ștefan cel Mare nr. 4, vă oferă spre vînzare următoarele produse la prețuri foarte avantajoase: pantofi piele bărbați; ciorapi damă, mărimea 3-4; ciocolată, tigări, bijuterii placate cu aur; fețe pernă mici; cearșaf de pat (alb); rujuri, truse pentru machiaj, casete audio, neînregistrate; pulovere mohair; radiocasetofoane-auto; minicasetofon cu căști, calculatoare de buzunar; casetofon, Majak simplu; uleiuri, benzină plus motorină. Vă așteptăm!

• Ghiduri, hărți, dicționare. Magazinul agenției de turism MOLDAVIA este singurul din Iași care vă oferă 47 de titluri de ghiduri, hărți și dicționare la prețul din anii 1991-1992. Aici puteți cumpăra dicționar japonez-român, român-japonez, polono-român și româno-polon, italian-român etc. Harta geografică-turistică a Chinei și R. Moldovei, hărțile și ghidurile munților din România, cărți științifice de turism, cărți despre Basarabia etc. Cei interesați sînt așteptați cu mare plăcere, zilnic, între orele 9,30 - 18,00.

• Societatea Comercială Bere "Zimbru" S.A. Iași încheie contracte de cumpărare orz - orzoaică din producția anului 1993, cu producători agricoli cu capital de stat și privat din județele Iași, Vaslui, Botoșani, Neamț în următoarele condiții: a) acordă avansuri pentru înființarea și întreținerea culturilor și primește marfa la prețul stabilit de Guvern la data recoltării; b) nu acordă avansuri dar plătește marfa la preț negociabil la data preluării. Contractele se încheie pînă la data de 31 martie 1993. Informații suplimentare la sediul societății și la telefoanele 137260 și 112860.

• Doriți să înființați o societate comercială (și nu aveți timpul necesar pentru întocmirea formalităților?) EL UNIVERSUM prin Agenția de Consulting și Serviciul Financiar-Contabil face pentru dumneavoastră toate demersurile necesare, beneficiind în mod gratuit și de consultanță contabilă pe termen limitat (30 de zile). Asigurăm imprimate necesare activității comerciale. Relații și comenzi la Oficiul de relații cu publicul, în holul Hotelului Orizont (lîngă Tribunal). Tel. 112700, luni-vineri, între orele 9,00 - 14,00 sau la telefon 136956 și 179365 la orice oră. (9682)

• Solicit împrumut 50.000 lei, ofer dobîndă 25.000 lei, pentru o lună. Garanție apartament. Tel. 123803.

• Școala Waldorf Iași anunță înscrieri la grupele de grădiniță, clasa I-a și a VI-a, pentru anul școlar 1993 - 1994. Cererile se primesc pînă la data de 8.04.1993, între orele 8,00 - 12,00, la sediul grădiniței Waldorf Iași, str. Ciric 23. A. (în clădire cu Grădinița cu program prelungit nr. 22). Relații la telefon 129842, 111908, seara. (9575)

• CONSILIUL LOCAL HÎRLĂU scoate la licitație terenuri destinate construcțiilor pentru activități economice diverse și locuințe. Informații la tel. 0980-20309. (9591)

• S.C. Metalo-Chimice S.A. Iași anunță cumpărătorii că a deschis un magazin de piese auto în Șos. Nicolina, bl. 928 (lîngă magazinul de mobilă).

• Asociația medicală "N. Panaitescu" invită toți medicii și personalul medical mediu, care înaintea revoluției din decembrie 1989 au fost victime ale represiunii la care și-au dat concursul delatori din rîndul colegilor, la ședința de adoptare a planului de acțiune privind stabilirea gradului de implicare și răspundere a acestora. (9588)

## felicitări

• Mulți ani urăm lui Gheorghe Nichituș Michea (Moș Miciliin) care împlinește azi 70 de ani

• Absolvenții I.M.F. Iași, promoția 1949, impresionați de scoaterea prematură la pensie a celui ce a fost conferențiar Dobrescu Alexandru (Tinel), dermatolog de renume local și provincial, cu ocazia intrării în deceniul 8 de viață, îi urează odihnă ușoară. (9592)

• Frumoasă-i ziua de azi/Frumoși sînt anii ce-i împlinești/Viața să-ți fie un ocean al fericirii/Iar corabia dragostei să ancoreze/Pe insula iubirii. Pentru bunica Petrilă Georgiana din partea nepoatei - Geanina. (9586)

## matrimoniale

• Italian patron office import-export diamante, pietre prețioase și aur, absolut singur înăuntrul sufletului, necăsătorit, stare materială foarte bună, 48 ani, cu spiritul încă tînăr, prezentabil, de o fidelitate absolută, nebăutor, nefumător, maximă seriozitate, caut exclusiv domnișoară/doamnă tînără, frumoasă, afectuoasă, 20/35 ani, chiar și divorțată, interesată de cunoașterea mea doar în scopul unei căsătorii din dragoste. Scrieți-mi, atașînd o fotografie. Adresa mea: Camerin Giorgio, Via San Salvatore 38/F, Valenza (AL), Italia, tel. 0131/953117. NB. Telefonare non serve, non voglio/Scrivetemi tassati-vamente in italiano, non importa errori, però foto intendo faccia, fronte e profilo, intera persona, in piedi, fronte e profilo, la descrizione deve esser dettagliata più possibile, e'inutile scrivere senza i requisiti richiesti, la lettera verra' cestinata. Se dopo i tempi tecnici postali non ricevete riposta, la riposta vi e'già stata data e'negativa non solecitate grazie. Tutto si fara'per corrispondeza fino alla mia decisione d'incontro.

## decese

• Familia Victor și Irina Putruc anunță trecerea în neființă a celui care a fost un bun frate și cumnat, PETRUC FLOREA. Dumnezeu să-l ierte!

• Cu adîncă durere în suflet, Ana, Puiu, Dorin, Dan și Irina Ciocan anunță moartea fulgerătoare a celei care a fost nepoată, fină și verișoară ROXANA ANA PETCU, în vîrstă de 18 ani. Sîntem alături de familia îndurerată.

• Familia Lungu Gheorghe și Maria - unchi și fam. Trofin anunță moartea fulgerătoare a celei care a fost nepoată și verișoară ROXANA ANA PETCU, în vîrstă de 18 ani. Sîntem alături de familia îndurerată.

• Familia anunță că a încetat din viață BERTA LISACOVSCHI - 90 de ani. Ceremonia înhumării are loc marți, 30.03.1993, la cimitirul Eternitate.

• Fiica, fiii, nurorile, ginerele, nepoții și rudele apropiate anunță cu adîncă durere trecerea în neființă a celei care a fost ELENA PARAIALĂ, mamă și bunică de neînlocuit. Dumnezeu să-i odihnească în pace sufletul ei bun.

## condoleanțe

• Cît de mult "NU" există în ce este; ce memorie are cel care plînge! Sîntem cu tot sufletul alături de Lucian Petcu la pierderea surorii sale, a celei care privea cu alți ochi această lume!

• Familiile Preot Nicolae Rusu și lt.col. (r) Vasile Cojocaru împărtășesc durerea familiei Mihai Petcu, prin trecerea la cele veșnice a gingașei noastre nepoate ROXANA. Dumnezeu s-o ierte și s-o odihnească între aleșii săi.

• Colectivul Atelierului de proiectare S.C. Moldova S.A. este alături de colega Proca Maria la durerea pricinuită de pierderea neașteptată a tatălui. Sincere condoleanțe.)

• Familia ing. Heinisch Iulian anunță cu adîncă durere trecerea în neființă, după o scurtă și nedreaptă suferință, a bunului soț și părinte HEINISCH IACOB din Bîrlad. Nu te vom uita niciodată.

• Colectivul biroului mecano-energetico-investiții al S.C. Textila S.A. transmite sincere condoleanțe colegului ing. Iulian Heinisch și familiei sale pentru pierderea suferită. (9687)

• Învățătorii de la Școala 26 Iași sînt alături de familia Viorica și Dumitru Pârâială în aceste momente grele pricinuite de decesul mamei domnului Pârâială Dumitru.

• Colegii de serviciu, Secția Fire I, Terom S.A. transmit sincere condoleanțe d-lui Zaharia Vasile pentru pierderea mamei.

• Colectivul S.C. Textila - Atelierul mecanic este alături de ing. Heinisch Iulian în aceste momente grele pricinuite de decesul tatălui și-i transmite sincere condoleanțe.

• Colectivul S.C. Terom S.A. Fire III, Atelierul S.D.D. transmite sincere condoleanțe colegei Chifor Elena în aceste momente grele pricinuite de decesul tatălui.

• Colectivul Clinicii II Medicală, Gastroenterologie, Spitalul "Sf. Spiridon" transmite sincere condoleanțe d-lui dr. Dan Ionescu pentru greaua pierdere suferită prin decesul mamei. Dumnezeu s-o ierte.

• Colectivul Restaurantului Unirea împărtășește durerea alături de colega lor Maricica Zaharia pentru pierderea suferită și-i transmite sincere condoleanțe.

• Familia Pantazi transmite sincere condoleanțe familiei Pârâială pentru pierderea suferită.

• Colectivul clasei a XI-a C de la Liceul Negruzzi este alături de dna prof. de română Macovei Maricica la pierderea tatălui. Sincere condoleanțe.

• Colectivul Laboratorului de cofetărie a Restaurantului Unirea transmite sincere condoleanțe colegei Zaharia Maricica pentru pierderea suferită.

• Colectivul Laboratorului de cofetărie a Restaurantului Unirea transmite sincere condoleanțe colegei Ionescu Cristina pentru pierderea suferită.

## comemorări

• Cu aceeași durere în suflet, familiile Mocanu anunță că astăzi se împlinesc 3 ani de la trecerea în lumea umbrelor a neprețuitului lor fiu, frate, cumnat și unchi, MOCANU DUMITRU. Lacrimi și flori pe tristul său mormînt. Dumnezeu să-i odihnească sufletul. (9590)

monitorul (cotidian de informații)

FLORIN FLORESCU
redactor șef
DAN RADU
redactor șef adjunct

**Tudor Agavriloaei** - Secretar general de redacție
**Eveniment**: Eduard Calotă, Mihaela Cănănău, Vasile Cojocariu, Cătălin Croitoru, Mona Dîrțu, Valentin Gheorghiță, Cristian Hanganu, Toni Hrițac, Septimiu Sărățeanu, Adina Scutelnicu, Ovidiu Scutelnicu, Vali Știrbu.
**Fotoreporter**: Dan Luca
**Politic**: Radu Meșniță, Cristian Racu.
**Economie**: Daniel Sîrbu, Costel Stroescu, Alin Tocan.
**Reporteri speciali**: Cornel Cristoiu, Dorin Popa.
**Sport**: G.I. Nicolae, G. Anghel, Leonard Cănănău, Victor Grădinariu, Eugen Nacu, I.C. Teodor.
**Grafică**: Lucian Amarii
**Reclamă-Publicitate**: Gabriel Rusu, Cătălina Ailiesei, Liliana Cozma, Maria Vornicu.
**Culegere-Tehnoredactare computerizată**: Cornelia Agavriloaei, Cerasela Cirimpei, Diana Sărățeanu, Liliana Signeanu, Mihaela Spineanu, Iulia Vasilescu.

OVIDIU SIMONCA - Redactor șef "Monitorul Expres"
Cristina Popescu - director de programe RADIO NORD-EST
Livia Susanu - editor NORD-EST PRESS

EDITOR
NORD-EST s.r.l.
Director general
ALEXANDRU LĂZESCU
Director literar
FLORIN ZAMFIRESCU
Director executiv
CEZAR CĂLUȘCHI

ADRESA REDACȚIEI
*Bulevardul Copou nr. 19*

ABONAMENTELE se pot face la orice oficiu poștal din țară.
MONITORUL figurează în catalogul presei interne la poziția 838.

Tiparul executat la S.C. DOSOFTEI S.A. Iași

Sîmbătă, 27 martie, la Chișinău

# SĂRBĂTOAREA UNIRII, MINUT CU MINUT

## • amănunte despre participarea unei importante delegații de oameni politici români •

În dimineața zilei de sîmbătă a plecat spre Chișinău o importantă delegație ieșeană care a ținut să participe la cea de-a 75 aniversare a Unirii Basarabiei cu România. Din delegație, a cărei vizită a fost organizată de Fundația Română de Ajutor Umanitar "Mihai Viteazul", au făcut parte Ion Amihăiesei (președintele fundației), Dan Gâlea (prefect), Constantin Simirad (primar), Vasile Dumitriu (viceprimar).

La sărbătorirea unirii au participat și oameni politici de cele mai diferite orientări : Emil Constantinescu, președintele Convenției Democratice, Ioan Solcanu, vicepreședinte al FDSN, Anghel Stanciu, deputat PRM, oameni de cultură, istorici, reprezentanți ai presei.

Nici președintele Snegur, aflat în spital, nici guvernul și nici parlamentul Moldovei nu și-au delegat reprezentanți la manifestările care au avut loc. S-ar putea spune că sărbătoarea care a avut loc la Chișinău a fost tolerată de conducerea superioară a Republicii Moldova.

• Coloana de mașini plecată sîmbătă dimineața spre Chișinău a înțîrziat la întîlnirea cu primarul capitalei Republicii Moldova, Nicolae Costin, dintr-un motiv justificat: trecerea prin punctul de frontieră Sculeni a durat mai bine de jumătate de oră. Vameșii de pe cealaltă parte a Prutului, ignorînd că este vorba de o delegație oficială, au refuzat cu încăpățînare să-și părăsească vechile obiceiuri. • Cu o insistență suspectă, au cerut să fie declarată valuta și eventualele arme și droguri pe care oficialitățile ieșene și oamenii politici le-ar fi putut avea asupra lor. Atît prefectul Dan Gâlea, cît și președintele Fundației "Mihai Viteazul", Ion Amihăiesei, au calificat atitudinea grănicerilor și a Poliției de Frontieră ca fiind pur demonstrativă. • Acest comportament afișat ostentativ de vameși, nu face decît să sublinieze atenția pe care forțele pro-imperialiste o acordă granițelor fostei Uniuni Sovietice. • La Primăria din Chișinău, delegații ieșeni (oficialități ale orașului, politicieni, istorici ziariști) au fost întîmpinați de viceprimarul Ilie Coșanu. • Primarul Nicolae Costin a lipsit puțin timp, fiind chemat de președintele Mircea Snegur, aflat în spital. • Discuțiile dintre oficialitățile ieșene și cele din Chișinău au marcat, prin caracterul lor relaxat, discordanța izbitoare dintre atitudinea conducerii superioare a republicii și cea a municipalității față de aniversarea care a avut loc. Ospitalitatea pe care gazdele au manifestat o față de delegația din Iași denotă faptul că entuziasmul unioniștilor basarabeni nu a putut fi oprit nici de eforturile președintelui Snegur, nici de amenințarea continuă a Armatei a XIV-a. • Spectacolul jubiliar programat în seara zilei de 27 martie la Palatul Național din Chișinău a fost urmărit de spectatorii basarabeni. Printre ei s-au aflat și lideri politici din România. • Felul în care s-a desfășurat spectacolul a subliniat importante sciziuni între intelectualii basarabeni. Nicolae Dabija și Dumitru Matcovschi au intrat pe scenă împreună cu Ioan Alexandru iar Leonida Lari, după recenta disidență manifestată față de politica partidului care a susținut-o în alegeri a fost însoțită de Grigore Vieru • Aceștia din urmă programaseră, împreună cu Adrian Păunescu, un moment poetic. Senatorul PSM a rămas în țară, dar a ținut să-și suplinească lipsa prin trimiterea unei casete video. Astfel, privind la cele două monitoare amplasate de organizatori la marginea scenei, spectatorii au ascultat discursul pustiitor al poetului și omului politic Adrian Păunescu. • Este foarte probabil ca cei prezenți în sală să nu fi înțeles care sînt resorturile intime care au dictat orientările diferite ale poeților români și basarabeni. După spectacol, prefectul Dan Gâlea și senatorul Ioan Solcanu au părăsit orașul îndreptîndu-se spre Iași. • În a doua zi a vizitei a avut loc, în Piața Marii Adunări Naționale din Chișinău, un miting comemorativ care a reunit aproximativ 5000 de persoane. Această cifră i a dezamăgit și i-a îndurerat pe pro-unioniștii entuziaști care sperau într-o participare substanțială. • Vorbitorii au sancționat, prin discursurile lor, atitudinea anti-unionistă a președintelui ales. A fost aspru criticat și proiectul de constituție, catalogat drept "rușinos", și indiferența cu care guvernanții au abordat această sărbătoare, pedalînd pe caracterul cultural și istoric al aniversării. • Deși prezența la miting s-a situat mult sub așteptări, cei prezenți au susținut, cu lacrimi în ochi, că nu au altă scăpare decît unirea cu România. • Emil Constantinescu, președintele Convenției Democratice, a fost salutat de cetățenii din Chișinău Ion Amihăiesei, președintele Consiliului Județean Iași, a afirmat că a fost mult prea impresionat pentru a se adresa participanților la aduna e. • O femeie din raionul Bălți a împărțit flori delegaților ieșeni. La tarabele din apropierea pieței, un fir de trandafir costa 600 de ruble, o garoafă 300 de ruble iar o lalea între 150 și 200 de ruble. "Noi sîntem români și nu "moldoveni" și om spune-o pînă om muri", a mărturisit ea. • Indiferența marii majorități a basarabenilor nu i-a speriat prea tare nici pe unioniști, nici pe reprezentanții municipalității, care au înțeles perfect motivele care au determinat această participare lipsită de consistență. • Este evident că prăpastia dintre unioniști și populație a căpătat dimensiuni considerabile. "KGB-ul are o mașină de prelucrare a minților, iar româno-fobia lucrează extraordinar prin această mașină", a afirmat viceprimarul Chișinăului, Ilie Coșanu. Primirea de care s-au bucurat românii și entuziasmul celor prezenți în piață arată că, deși sînt puțini, basarabenii care doresc unirea cu România luptă din răsputeri atît împotriva conducerii conservatoare cît și împotriva inerției responsabile a populației. • Aceste două coordonate pot fi hotărîtoare pentru evoluția relațiilor dintre Republica Moldova și CSI, pe de o parte, precum și pentru reîntregirea României, pe de altă parte

### • Declarațiile participanților români

• **"Forțe țaristo-staliniste pericliteză procesul democratic din Moldova. Forțele democratice din Rusia vor birui pentru că au acordul moral din toate emisferele mapamondului** declară IOAN SOLCANU, vicepreședintele FDSN

"Faptul că la această manifestare au fost prezenți reprezentanți ai celor mai înalte instituții și forțe politice din România și din Republica Moldova arată că, dincolo de orice deosebire politică, idealul național transcede și că există și speranța și voința de a fi pe măsura speranțelor românilor de pretutindeni. În ceea ce privește conflictul din Rusia să nădăjduim înainte de toate că forțele democratice vor birui, pentru că există suficiente forțe în Rusia care doresc să promoveze progresul și democrația. Acestea cu acordul moral din apusul Europei și, de fapt, din toate emisferele mapamondului. Prin această prismă, aș spune că nu sînt periclitate relațiile dintre România și Republica Moldova. În cazul în care procesul democratizării va fi stopat, evoluția relațiilor cu Republica Moldova va avea de suferit. Există forțe conservatoare; eu le-aș numi imperialisto-comuniste, țaristo-staliniste sau leniniste cum vreți. Prin prisma unor astfel de tragice posibile realități, cred că procesul democratic din Moldova va fi stopat evident, în această situație, relațiile dintre Moldova și țara-mamă vor putea fi grav afectate."

• **"În loc de un pod de flori să fie un pod de piatră"** - declară VICTOR SURDU, președinte al PDAR:

"Eu cred că există o singură șansă: să urmăm cursul normal al istoriei, care este ireversibil, că în loc de un pod de flori să fie un pod de piatră. Trebuie să ne apucăm temeinic de treabă, să facem cîteva zeci de mii de societăți economice, să asigurăm o garanție minorităților naționale de pe teritoriul Basarabiei că nu vom proceda cu ei cum au procedat ei cu noi. Să facem astfel ca, în 2-3 ani - nu mai tîrziu - să realizăm ceea ce ne dorim. În ceea ce privește evenimentele de la Moscova, lucrurile o să se clarifice. Și rușii, în interiorul lor, au suferit din cauza stalinismului: Rusia nu trebuie izolată. Trebuie încurajate acele forțe rusești care pot să se contrapună obscurantismului sistemului dictatorial. Eu îmi pun mari speranțe că nu se va întîmpla ca forțele antidemocratice să învingă."

• **"Am convingerea că Unirea este inevitabilă"**, declară ANGHEL STANCIU, președintele filialei Iași a PRM, deputat:

"Privitor la ceea ce se întîmplă în Rusia în acest moment și la eventualele repercusiuni pe care aceste evenimente le-ar putea avea asupra relațiilor dintre România și Republica Moldova, consider că nu vor avea loc schimbări esențiale. Îmi bazez această afirmație pe faptul că starea în care se găsește Rusia acum o obligă să se uite mai mult - ca să spun așa - în propria ogradă decît la alții. Acum, cînd aniversăm 75 de ani de la Unirea Basarabiei cu România, trebuie să depășim stadiul emoțional - evident necesar, nu și suficient - și să trecem la baze raționale, să găsim căile și mijloacele prin care să înfăptuim ceea ce milioane de români doresc să înfăptuim. Am fost impresionat pînă la lacrimi de spectacolul de sîmbătă, spectacol care a arătat publicului român că, de fapt, un popor care are astfel de oameni, astfel de poeți, astfel de artiști nu poate pieri. Am convingerea că Unirea este inevitabilă. Cînd și cum va avea loc - asta depinde de noi. Nu trebuie însă să facem din asta un capital politic. Unirea trebuie să fie deasupra partidelor, trebuie să fim oameni, români, și după aceea politicieni."

• **"Problema Basarabiei nu este numai o problemă istorică, ci una politică și strategico-militară"** - declară EMIL CONSTANTINESCU, președintele Convenției Democratice din România:

"Sigur că acum, cînd mă întorc din Basarabia, îmi dau seama că trebuie să stai mai mult acolo pentru a înțelege cum se văd din această parte a țării problemele și ce impact are această continuă amenințare a Armatei a XIV-a. Crimele făcute de aceasta nu sînt articole de ziar sau discursuri în Parlament; sînt crime care îndoliază familii și ne îndoliază și pe noi. Pe de altă parte, discutînd la nivel general, eu cred că în momentul de față, Rusia, în ansamblul ei, nu își mai poate permite o politică agresivă, întrucît fenomenele care se produc acum în Rusia au mai mult aerul unei implozii decît al unei explozii. Este un sistem care se prăbușește în interior pentru a putea renaște pe singura cale posibilă, cea a democrației. Ori democrațiile se asociază foarte dificil cu imprevizibilul, controlul popular - atunci cînd există - cu greu poate permite acte de cucerire. Problemele Rusiei sînt extrem de mari, în toate azimuturile, iar problema Basarabiei este nu numai o problemă istorică, etnică, ci una politică și strategic-militară. Componența strategic-militară îngreunează rezolvarea problemei Basarabiei. În ea se recunoaște foarte bine un scenariu conceput pentru a menține un focar de tensiune. Dar componenta politică este doar un mijloc de atingere a componentei strategic-militare. Însă una este să faci un scenariu - chiar și unul sofisticat - și alta este să ai posibilitatea să-l duci la îndeplinire. Ori, eu cred că în momentul de față Rusiei îi lipsește forța de a materializa acest scenariu de restaurare în Republica Moldova."

• **"27 martie - pas important pe calea edificării statului național unitar al României Mari"** - declară DAN GÂLEA, vicepreședinte al filialei Iași FDSN, prefect:

"Pentru orice român, 27 martie înseamnă un pas important pe calea edificării statului național unitar, al României Mari. Șaptezeci și cinci de ani, trei sferturi de secol, amintesc acum că înaintașii noștri, în condiții poate mai grele, au reușit să îndeplinească acest ideal. În ceea ce privește evenimentele care se petrec în Rusia, cred că ele vor influența legăturile dintre România și Republica Moldova. Cred că moldovenii se vor gîndi mai profund la relația lor cu noi. Relațiile pe care acum le avem vor fi deci afectate, însă în sens pozitiv. Ceea ce se întîmplă la Moscova îi va determina, cred eu, să judece mai profund, să chibzuiască mai adînc. Vor pune în balanță avantajul economic imediat și perspectiva unei integrări economice prin intermediul spațiului cultural, spiritual, care deja există între România și Republica Moldova."

**A consemnat**
**Mona DÎRȚU**

## CARNETUL ZILEI
### MARȚI, 30 martie 1993

† Cv. Ioan Scărarul.

**VREMEA**

se menține rece, mai ales noaptea și dimineața. Cerul va fi variabil la noros și pe alocuri se vor semnala precipitații sub formă de ploaie. Vîntul va sufla slab la moderat, la început din vest și sud-vest, apoi va prezenta unele intensificări din sector nordic. Valorile minime vor oscila între 5 și 10 grade iar cele minime între 0 și 3 grade. Cu total izolat, la începutul intervalului este posibilă formarea ceții.( **Centrul de Prevedere a Vremii Bacău.)**

**TELEVIZIUNE**

**TVR 1** 7.00 TVM Matinal 10 TVR Iași TVR Cluj 12 Teatru Tv "Zarurile sînt aruncate" de Teodor Negoiță 13.05 Cu dromaderii prin Desertul Saharei 13.30 Desene animate 14 Actualități 14.10 Festival Haendel 15 Preuiversitaria 15.30 Teleșcoală 16 Convietuiri 17 Cabinet juridic 17.35 Salut, prieteni 18 35 De la lume adunate 19 Monumente bistrițene **19.30 Desene animate 20 Actualități** 20.35 Sport **20.45 Film serial "Povestiri din Hollywood" Ep.22; 22.45 Memorialul durerii.Marturii din infernul închisorilor comuniste Ep.XXI. Deportații din Banat** 23.10 Azi în prim plan 23.35 Actualitaăți 0.10 Salut, prieteni

**TVR 2** 15.35 Recomandari din program 16.30 Desene animate 17 Actualități 17.05 Studioul de literatură **18.05 Film serial. Maguy. Ep. 5** 19 Sport studio 20 Actualitati 20 35 Tribuna nonconformiștilor 21 TVM mesager 21.30 Lumea ideilor 22 TV5 International 22.30 Divertisment international

**RADIO IAȘI**

• 6,00 Diminețile noastre; • 8,00 Buletin de știri; • 8,10 Itinerar folcloric; • 8,30 Grai și suflet românesc; • 9,00 Radiosfera; •12,00 Radio Chișinău; •13,00 Radiojurnal; •13,20 Concert de prînz; •14,20 Hit-uri internaționale; •15,00 Liceenii; • 15,30 Dixieland parade • 16,00 Radiojurnal; • 16,15 Radiogramme; •18,05 Corespondența radio de muzică populară • 19,00 Știrile serii; • 19,10 Economie, știința, viața; • 19,40 Teatru scurt; • 20,15 Valsuri și tangouri; • 20,30 Pagini muzicale celebre; • 21,00 Evenimentele zilei; • 21,20 Jazz în comentariu și sunet.

**CINEMATOGRAFE**

• **"Republica"** (tel.114327) : orele 9; 11,30; 14; 16,30; 19 **"Nikita"** coproducție Franța- Italia 1990, thriller polițist

• **"Victoria"** (tel.112502): orele 9; 11; 13; 15;17;19 **"Patul conjugal"** ,film satirică, producție România

• **"Copou"** (tel.145738): orele 9; 11,30; 14; 16,30; 19 **"Analiză finală"** producție SUA 1992, artistic

• **"Dacia"** (tel. 164740) : orele 9; 11; 13; 15; **"Astă seară dansăm în familie"** producție România 1972, comedie. orele 17 și 19 **"Balul a-iuriților"** producție Franța 1991, comedie

• **"Tineretului"** (tel. 117178): orele 9; 11, 13, 15;17; 19 **"Pariu pe ninja"** producție SUA 1985, film de acțiune

**CLINICI DE GARDĂ**

Spitalul "Sf. Spiridon" - clinica 2 medicală și clinica 1 chirurgie, tel 142730.

Spitalul de obstetrică din str. Cuza Vodă, tel 143320.

## HOROSCOP

• **VĂRSĂTOR** (20 ian. - 18 febr.): Este firesc să doriți să vă fie recunoscute meritele, dar astăzi ar fi mai bine să rămîneți în umbră. Trebuie să mai aveți puțină răbdare, reușita dumneavoastră nu este departe, dar încă sînteți expus(ă) unor pericole.

• **PEȘTI** (19 feb. - 20 mart.): Nu confundați generozitatea cu risipa. Fiți cît mai grijuliu azi în ceea ce privește cheltuielile, chiar cu riscul de a fi acuzat(ă) de meschinărie. Evenimentele ulterioare vor confirma faptul că prudența dumneavoastră a fost justificată.

• **BERBEC** ( 21 mart. - 20 apr.): O veste bună în prima jumătate a zilei va reuși să vă trezească din amorțeala care vă cuprinsese în ultimul timp. Vi se va oferi șansa de a vă pune în valoare calitățile. Încercați să fiți la înălțime.

• **TAUR** (21 apr. - 20 mai): Perseverența este atu-ul dumneavoastră forte. Chiar dacă astăzi veți fi puțin indispus(ă) din cauza unei mici probleme de sănătate, o surpriză plăcută pe plan profesional vă va mulțumi deplin. Cu această ocazie gura lumii va fi nevoită să se închidă un timp.

• **GEMENI** (21 mai- 21 iunie): Respectul dumneavoastră pentru adevăr va fi puțin zdruncinat azi. O persoană apropiată vă va face o surpriză neplăcută, care vă va schimba considerabil starea de spirit. Nu trebuie să vă revoltați împotriva lumii întregi. Timpul le rezolvă pe toate.

• **RAC** (22 iun. - 22 iul.): Încetineala cu care luați decizii vă va prinde bine azi. Nu vă lăsați mînat(ă) din spate, indiferent de argumente. Desfășurarea evenimentelor îi va forța pe toți să vă dea dreptate.

• **LEU** (23 iul.-22 aug.): Este timpul să vă ocupați într-adevăr de dumneavoastră. Nu mai acordați atîta importanță bîrfelor care circulă, timpul nu vă permite. Dacă vreți să reușiți, străduiți-vă să faceți o bună impresie astăzi.

• **FECIOARĂ** (23 aug. - 22 sep.): Veți avea ușoare neplăceri în plan financiar în prima jumătate a zilei. O surpriză plăcută în familie vă va mai îmbunătăți starea de spirit. Oricum, nu e cazul să disperați.

• **BALANȚĂ** (23 sep. - 22 oct.): Nehotărîrea s-ar putea să vă coste mult astăzi. Va trebui să luați decizii rapide, în situații limită. Dacă nu vă simțiți în stare s-o faceți, apelați la ajutorul Berbecului.

• **SCORPION** (23 oct. - 21 nov.): Faptul că veți fi mesagerul(a) unei vești bune pentru o persoană importantă vă va aduce avantaje însemnate. Încercați totuși să nu profitați prea mult de acest lucru.

• **SĂGETĂTOR** (22 nov. - 21 dec.): Astăzi veți avea șansa unei reușite pe plan financiar, ceea ce va reuși să vă îmbunătățească simțitor starea de spirit. Reproșurile pe care le veți primi în cursul serii nu vor izbuti să vă atingă.

• **CAPRICORN** (22 dec. - 19 ian.): Nu e cazul să fiți foarte radical(ă) în măsurile pe care le veți adopta astăzi. Mai multă înțelegere pentru scăpările celor din jur ar ajuta poate mult ameliorarea imaginii dumneavoastră.

CALENDAR THEBAIC

**Marți, 30 martie 1993**

Astăzi se naște o persoană plină de calități, foarte inteligentă și capabilă de mari performanțe. Bărbatul născut în această zi va lupta mereu cu greutățile vieții, pe care doar la maturitate va reuși să le depășească. Femeia acestei zile este foarte atrasă de viața între oameni, refuzînd mereu închiderea în mijlocul familiei, preferînd comunicarea permanentă cu cei din jur.

Echipa care realizează publicațiile MONITORUL vă stă la dispoziție

S.C. NORD-EST S.R.L.
prin
CENTRUL DE PRODUCȚIE COMPUTERIZATA
realizează matrițe pentru tipar înalt și tipar offset

cărți
reviste
pliante

cărți de vizită
hîrtii cu antet
invitații
formulare tipizate

totul în regim de urgență și în condiții grafice deosebite

Relații la sediul cotidianului MONITORUL, Bulevardul Copou nr. 19 sau la tel. 145530, fax 146363, zilnic între orele 10.00-20.00

BIBLIOTECA CENTRALĂ UNIVERSITARĂ „M. EMINESCU" IAȘI

BW

# Totul despre PREMIILE OSCAR 1993 decernate ieri, la Los Angeles (p.8)

Numărul 74 (531)
Anul III
Miercuri
31 martie
1993
8 PAGINI - 30 LEI
Director onorific:
AUREL LEON

cotidian de informații

# monitorul

TELEFOANE:
145530 (secretariat);
142446 (eveniment);
144776 (publicitate).
Redactor de serviciu:
142446 (orele 8-18).

**A intrat în vigoare Decizia 42**

## Magazinele cu profil alimentar sînt obligate să comercializeze anumite mărfuri

Am fost anunțați că a intrat în vigoare Decizia nr. 42 a Consiliului Județean Iași, decizie aprobată în ședința din 19 martie a delegației permanente. Aceasta prevede obligația tuturor magazinelor cu capital de stat și privat care desfac mărfuri alimentare și nealimentare de a asigura spre vînzare o anumită structură de marfă.

Produsele alimentare care trebuie să existe în orice magazin de profil sînt următoarele: pîine, produse de panificație, lapte, produse lactate proaspete, unt, brînzeturi, ulei, margarină, untură, zahăr și produse zaharoase, carne de porc, de vită - toate sortimentele, preparate din carne (minimum 10 sortimente), conserve de pește, legume, fructe, paste făinoase, biscuiți, griș, spirt sanitar, ouă, sare, oțet, muștar, băuturi răcoritoare și drojdie alimentară.

În ceea ce privește magazinele cu profil nealimentar, au fost aprobate două structuri de mărfuri: una pentru magazinele de confecții și încălțăminte (țesături, tricotaje de toate tipurile, ciorapi, confecții și lenjerie pentru toate vîrstele, confecții de uz gospodăresc, încălțăminte, marochinărie, produse de artizanat) și una pentru sectorul metalo-chimice (produse electrice și electronice, produse auto-moto, articole sport-turism, mobilier, articole de menaj și de uz casnic, unelte pentru agricultură, articole chimice, jucării).

Această decizie, adoptată recent, este greu (dacă nu imposibil) de respectat în cazul produselor deficitare pe piață. Ea a fost însă motivată prin aceea că, în special în cazul unităților cu capital de stat, conducerea magazinelor respective urmărește în primul rînd rentabilitatea, lăsînd pe ultimul plan aprovizionarea cu produse de bază pentru care se percepe un comision mic. Nerespectarea prevederilor deciziei și prejudicierea aprovizionării populației poate duce la retragerea autorizațiilor de funcționare pentru agenții economici respectivi.

**Mona DÎRȚU**

## "Tehnoton" S.A. va asambla televizoare color chinezești

Sala frescă a Complexului hotelier Moldova a găzduit ieri seară conferința de presă a delegației chineze care vizitează în această perioadă municipiul Iași.

Președintele delegației, prof. Chun-Lin Qiu, rector al Universității Tehnologice a Chinei de Nord, a evidențiat în deschidere posibilitățile de colaborare româno-chineze în diverse domenii de interes general, primul pas în aplicarea intențiilor fiind asamblarea de televizoare color chinezești la întreprinderea "Tehnoton". Partea chineză și-a manifestat deschiderea în domeniul producției și comercializării de metale neferoase și oțel, precum și disponibilitățile chineze în importul de autocamioane românești. În proiect există și crearea unui centru comercial și expozițional chinez la Iași, realizabil prin intermediul Biroului de Turism pentru Tineret. A fost subliniată și însemnătatea unor schimburi de informații și tehnologie la nivel universitar, precum și schimbul de studenți între Universitățile din România și cele chineze. În discuțiile purtate la Primăria Iași a fost avansată și ideea înfrățirii orașelor Iași și Ximen, ce ar conduce la sporirea relațiilor comerciale, culturale și tehnologice între cele două orașe.

Programul de astăzi al delegației chineze cuprinde întrevederi cu conducerea societăților "Tehnoton" S.A. și FORTUS S.A. pentru stabilirea de contracte comerciale.

De asemenea, vizita actualei delegații precede un nou contact bilateral economic între reprezentanți ai firmelor ieșene și o altă delegație, formată din specialiști chinezi în diverse domenii.

**(D.DÎRȚU)**

Mîine, la București

# CNA va decide soarta postului de radio "VOX T"

Luni, 28 martie, Paul Iancu, acționar la S.C. "Vox T" S.R.L. a trimis Consiliului Național al Audiovizualului un fax prin care informa despre starea de lucruri de la postul de radio "Vox T". Marți, Ovidiu Constantinescu și Cristi Chiriac (reprezentînd partea adversă) au fost prezenți la o întrevedere, la București, cu membrii CNA-ului. Referitor la această întrevedere, dl. Horia Murgu, membru al CNA, ne-a declarat: "Marți, am avut o discuție cu domnii Ovidiu Constantinescu și Cristi Chiriac și am stabilit că vom solicita o discuție și cu dl. Paul Iancu, care este, conform actelor pe care le avem noi, a doua persoană cu care trebuie să discutăm pentru a vedea cine este îndreptățit să primească licența. Dispunem la ora actuală de o hîrtie în care se arată că la Registrul Comerțului se va "corecta înmatricularea" în care Ovidiu Constantinescu era trecut unic reprezentant. La rubrica unde sînt trecuți reprezentanții, acum a mai fost adăugat numele lui Paul Iancu. Ovidiu Constantinescu a spus că Paul Iancu poate fi reprezentant al Societății dar nu și asociat. Ovidiu Constantinescu consideră că este asociat unic. Problema aceasta ni se pare foarte neclară și de aceea avem datoria să-l ascultăm și pe Paul Iancu, la ședința de joi".

În faxul trimis de Paul Iancu CNA-ului se precizează care este starea de lucruri reală de la "Vox T" și că, în calitate de asociat la S.C. "Vox T", îi rămîn două căi de atac împotriva lui Ovidiu Constantinescu "care a dorit să fie unic asociat al societății: 1) acționarea în instanță a lui Ovidiu Constantinescu pentru administrarea defectuoasă a societății sau 2) continuarea acțiunii de dizolvare a S.C. "Vox T" (acțiune suspendată la cererea lui Paul Iancu).

În cea de a doua variantă, Paul Iancu s-a arătat conștient de toate consecințele ce decurg din dizolvarea societății, implicit retragerea licenței de emisie. Conflictul de la "Vox T", început la sfîrșitul lui decembrie 1992, cunoaște la ora actuală noi dimensiuni pentru că Ovidiu Constantinescu încearcă prin orice mijloace să inducă în eroare CNA-ul. Chiar dacă instanța a pronunțat favorabil în trei situații celor de la "Vox T", Ovidiu Constantinescu prezintă doar variantele care îi convin. Pentru perseverența sa în eroare, Ovidiu Constantinescu ar putea fi deferit justiției pentru "fals și uz de fals", dacă CNA-ul va da cîștig de cauză membrilor postului de radio "Vox T" (care a emis din hotelul Unirea).

**Septimiu SĂRĂȚEANU**

## *Ieri dimineață, un autoturism a luat foc în fața Prefecturii*

•explozia, împiedicată în ultima clipă, putea face zeci de victime.•

Ieri dimineață, în jurul orelor 11, la intersecția din fața sediului Prefecturii, a luat foc autoturismul Volkswagen VW 1300, cu numărul de înmatriculare 2-B-33817.

În timp ce aștepta culoarea verde a semaforului, în compartimentul motor au izbucnit flăcările, datorate probabil unor defecțiuni la instalația electrică a mașinii. Deoarece mașina nu era prevăzută cu extinctor, incendiul amenința să cuprindă întregul autoturism, eventuala explozie a rezervorului de benzină punînd în pericol viețile imprudenților care se adunaseră în jur.

**Cristian DUNAR**

## La 12 aprilie, sindicatele ieșene vor organiza un grandios miting de protest

Reprezentanții principalelor organizații sindicale din Iași s-au întîlnit ieri dimineață și au căzut de acord să-și concentreze acțiunile revendicative ce vor marca ziua de 12 aprilie. Această zi a fost declarată de către cele trei mari confederații care alcătuiesc Consiliul Național Consultativ al Sindicatelor din România drept ziua cînd în întreaga țară se va declanșa o grevă de avertisment, de două ore, în paralel cu organizarea de mitinguri ale sindicaliștilor. Ieri dimineață, la Iași s-au întîlnit reprezentanți ai Alianței Sindicale Moldavia, filialei județene a cartelului Alfa, Uniunii teritoriale Frăția, Ligii Teritoriale a Sindicatelor Feroviare și reprezentantul Federației Sindicatelor din Învățămîntul Preuniversitar. Ei au stabilit să organizeze un miting de protest al membrilor de sindicat, în ziua de 12 aprilie, la orele 15. Mitingul va fi precedat de marșuri ale salariaților care vor ieși din schimbul de dimineață, la orele 14, iar aceste marșuri se vor desfășura în principal pe traseul Zona Industrială-Centru. Locul stabilit pentru întîlnirea demonstranților este Piața Palatului, unde la orele 15 liderii de sindicat vor vorbi mulțimii. Pentru toate acestea, organizatorii vor solicita sindicatelor afiliate numărul estimativ al participanților, iar mai apoi, de la forurile legale, autorizațiile de rigoare. Eventualele modificări de la acest program vor fi anunțate ulterior în presă.

Principalele motive ale acestor acțiuni au fost enunțate în urmă cu o săptămînă de către reprezentanții Consiliului Național Consultativ și vizează în principal un raport adecvat între prețuri și salarii, desființarea fondului de referință, negocierea și garantarea salariului minim pe economie, precum și măsuri de protecție socială.

Amintim că în Iași o acțiune de o asemenea amploare a mai avut loc anul trecut, la data de 14 februarie, cînd aproximativ 8000 de sindicaliști au participat în Piața Palatului Culturii la un miting, datorat unor motive asemănătoare.

**Toni HRIȚAC**

# Două confederații sindicale s-au retras de la negocierile cu Guvernul privind retragerea subvențiilor

La sediul Guvernului României au început în cursul zilei de ieri primele negocieri între Guvern și reprezentanții a 15 confederații sindicale de interes național. Din partea executivului au participat d-nii Iacob Zelenco, împuternicitul special al Guvernului în relațiile cu sindicatele și patronatul, Dorel Mustățea, secretar de stat la Ministerul Muncii și Protecției Sociale, Gheorghe Oană, secretar de stat la Ministerul Finanțelor, Gheorghe Țiplica, subsecretar de stat la Guvern și Marin Stănică, vicepreședinte la Comisia Națională pentru Statistică.

Discuțiile s-au axat pe nivelul prognozat al prețurilor de consum în perioada martie-aprilie și mai-iunie, indexarea și compensarea veniturilor populației, ca urmare a apropiatei creșteri de prețuri. Variantele de calcul prezentate de Ministerul Muncii și Protecției Sociale și Ministerul Finanțelor au fost supuse spre dezbatere reprezentanților sindicatelor. În această etapă a discuțiilor, două din confederațiile sindicale prezente, "Frăția" și "Fides", s-au retras de la dezbaterea proiectelor. În legătură cu acest lucru am solicitat detalii d-lui Gheorghe Busuioceanu, reprezentant al Federației Sindicale "Fides", care ne-a declarat: "Nu mai acceptăm să facem o acoperire democratică a guvernului atîta timp cît ne dau niște hîrtii fără nici un fel de documentație economică în spatele lor. Nu acceptăm discuții despre compensări și indexări la nivelul actualelor salarii, mai ales ale salariaților din domeniile bugetare. Vom fi de acord cu indexări de 200 la sută pentru că doar la acest nivel ne vom putea asigura existența, și aceasta la un nivel aproape minimum normal".

Reprezentanții Guvernului au considerat această retragere ca fiind inoportună și că acuzațiile conform cărora Guvernul nu dorește negocieri reale cu sindicatele nu au un suport obiectiv, continuînd consultările cu reprezentanții celorlalte 12 confederații sindicale. S-a căzut de acord ca următoarea întrevedere cu sindicatele să se desfășoare joi, 1 aprilie, cînd vor fi examinate și alte variante de eliminare a subvențiilor și compensare a creșterii prețurilor, prezentate de Ministerul Muncii și cel al Finanțelor.

**Daniel SÎRBU**

**Patru parlamentari PAC au demisionat din conducerea partidului**

## Va lua locul Alexandru Popovici domnului Nicolae Manolescu?

Luni seara, în urma unei dispute între domnul Nicolae Manolescu și semnatarii unei scrisori personale adresate președintelui acestui partid, și-au dat demisia din Comitetul Național PAC domnii Stelian Tănase, Emil Tocaci, Călin Anastasiu și Dan Grigore.

Menționăm că scrisoarea adresată domnului Manolescu, în care era acuzat de comportament dictatorial și de apropiere de cercurile socialiste franceze, fusese semnată, în afara celor patru, de domnii Alexandru Paleologu, Alexandru Popovici și Alexandru Atanasiu. Domnul Alexandru Popovici ne-a declarat aseară, în exclusivitate, că, "deși pînă acum, fiind vicepreședinte și șeful grupului parlamentar PAC din Senat, nu m-am gîndit să candidez la președinția partidului. S-ar putea ca în aceste condiții să fiu nevoit, din cauza demisiilor, să fac acest lucru". **(Dorin POPA)**

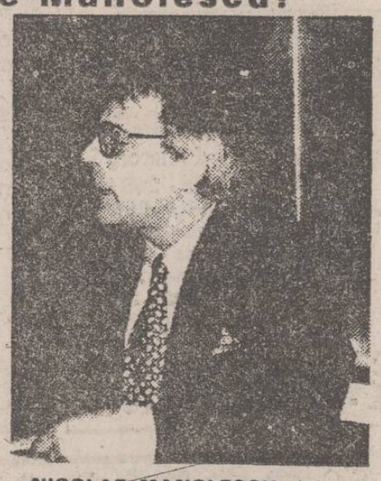

NICOLAE MANOLESCU, liderul Partidului Alianței Civice

## Procuratura va face public rechizitoriul întocmit împotriva lui Ioan Georgescu, fost director al RA "Locuința"

Astăzi, în jurul orei 14,00, Procuratura Județului Iași va fi în măsură să pună la dispoziția presei rechizitoriul întocmit pentru procesul cetățeanului Ioan Georgescu, fost director comercial și apoi, pentru o scurtă perioadă, inginer șef la Regia Autonomă "Locuința" Iași.

Acesta a fost destituit din funcția de membru al Consiliului de Administrație al RAL, în urma analizării de către Consiliul Local municipal Iași a Raportului privind activitatea RAL, întocmit de o echipă de control a Ministerului Finanțelor.

Astfel, din cauza deficiențelor înregistrate de comisia de control financiar de fond, dl. Ioan Georgescu a fost destituit din funcție, lucrînd un timp ca inginer la Șantierul de Construcții al RAL, iar dl. Mihai Dumea, fostul director, la serviciul de investiții. Ulterior, dl.Ioan Georgescu și-a dat demisia, iar după o lună, pe data de 24 februarie, a fost reținut de Poliția municipiului Iași, pentru cercetări în legătură cu avtivitatea pe care a avut-o în perioada în care a fost director comercial la RA Locuința. **(Eduard CALOTĂ)**

După o campanie de presă a "Monitorului", care durează de un an

# Au fost dați afară directorii Direcției Sanitare Iași

Ieri, 30 martie, a fost prezent în Iași dl. Traian Ionescu, ministru secretar de stat în Ministerul Sănătății, care a anunțat eliberarea din funcție a domnilor Dănuț Costin (director al Direcției Sanitare) și Alexandru Vlad (director adjunct al instituției amintite). În locul acestora a fost numită noua conducere: dl. Mihai Frasin va prelua conducerea Direcției Sanitare iar d-na Marina Graur va ocupa funcția de director adjunct, ambii fiind cadre didactice la Universitatea de Medicină și Farmacie Iași.

Prefectul Dan Gâlea, care a avizat această schimbare a conducerii Direcției Sanitare, a afirmat, în cadrul unei scurte conferințe de presă, că nu există un motiv special pentru care să se fi luat această hotărîre. "Dinamizarea acestei instituții este necesară, după cum este necesară și schimbarea mentalităților", a afirmat dl. Gâlea. Această strategie a Ministerului Sănătății a fost aplicată și la Cluj.

Dl. Dan Gâlea a menționat că la Iași au existat unele reclamații adresate de bolnavii găzduiți în spitalele ieșene, reclamații care informau despre nerespectarea condițiilor de igienă de către o parte a personalului medical. Se pare că destituirea conducerii Direcției Sanitare este argumentată și de cele întîmplate la Spitalul Pașcani. Reamintim că, din cauza neglijenței cu care personalul acestui spital a folosit mașinile de spălat primite ca ajutor umanitar de la organizația elvețiană IAMANEH, Ambasada Elveției a anunțat sistarea, pentru o perioadă, a ajutoarelor.

Este posibil ca măsura luată de Ministerul Sănătății să fi survenit și în urma nenumăratelor sesizări apărute în presă; în cursul anului trecut, cotidianul "Monitorul" a publicat multe articole care anunțau abuzuri săvîrșite în interiorul Direcției Sanitare Iași. **(M. DÎRȚU)**

UNIVERSAL
OCCIDENT SRL
Iași, Str. Han Tătar 6 (Cartier Tătărași)
vinde EN GROS:
IMPORT
ALUNE VRAC (a.c. 0%)
BĂUTURI RĂCORITOARE IMPORT
WHISKY
CONIAC
HELLAS LICHIOR
LAPTE PRAF NESS AMIGO
CIOCOLATĂ CAFEA MOCCA
FĂINĂ ALBĂ OREZ CAFEA boabe vrac
USTUROI ULEI
MĂSLINE ZAHĂR
ȚIGĂRI:
ASSOS
PARISIENNE
WINCHESTER
LUCKY STRIKE
MONTE CARLO
MARLBORO
CAMEL - lung
LM
telefon 098/146909

# Dl. Nicolae Văcăroiu, cu toate declaraţiile din Valea Jiului, n-a reuşit să sperie pe nimeni

Discuţiile privind Legea bugetului de stat pe 1993 se desfăşoară de mai bine de o lună în presă, în sînul partidelor politice ori mai ştiu eu unde. Oricum, Proiectul de buget depus de dl. Văcăroiu în Parlament, încă din luna februarie, a stîrnit destule reacţii, unele dintre ele chiar televizate. Cele mai prompte luări de poziţie au fost în special ale oamenilor de cultură, ale cadrelor din învăţămînt şi ale personalului sanitar. Şi asta pentru că pentru cultură, învăţămînt şi sănătate s-au alocat, în proiect, sume insignifiante în raport cu grija guvernului pentru subvenţionarea întreprinderilor nerentabile. Chiar şi pentru agricultură sumele prevăzute sînt cam de zece ori mai mici decît cele destinate industriei de stat. Ieri, deci, Parlamentul României, în Palatul din Dealul Mitropoliei, în şedinţa comună a celor două Camere, a început dezbaterea Proiectului bugetului de stat pe 1993. Dar, înainte de a trece în revistă derularea discuţiilor, să amintim că cele două Comisii de specialitate, ale Senatului şi Camerei Deputaţilor, încă de alaltăieri au criticat modul în care a fost preconizată acoperirea deficitului bugetar pe 1992, deficit de 426 miliarde lei. Comisiile consideră că, prin mijloace legale, doar un sfert din această sumă va putea fi acoperită. Comisiile au propus să se reducă cheltuielile autorităţilor executive cu 15 milioane lei şi să se renunţe la noi angajări de personal în aparatul executiv. De aceea, ieri, cînd în numele Comisiilor de specialitate ale Camerei Deputaţilor şi Senatului dl. senator Dan Stelian Marin a prezentat Raportul privind proiectul Legii bugetului de stat pe anul 1993, a apreciat, în contextul majorării veniturilor bugetului de stat, că se pot reduce unele cheltuieli chiar cu 300 miliarde lei, respingînd toate amendamentele şi majorările de cheltuieli propuse.

În deschiderea şedinţei de ieri a Parlamentului, dl. Florin Georgescu, ministrul finanţelor, a subliniat prioritatea opţiunilor guvernului pentru promovarea unei politici mai active, care se regăseşte în proiectul de buget. Obiectivele principale ale politicii economice ar fi definitivarea cadrului legislativ care să conducă la întărirea mediului instituţional favorabil stimulării competitivităţii, concurenţei şi creşterii eficienţei economice, stoparea declinului economic şi relansarea economiei. Senatorul PNŢCD Radu Vasile s-a pronunţat pentru seriozitatea dezbaterilor Proiectului de buget şi în favoarea introducerii taxei pe valoarea adăugată.

Deputatul PNŢCD Mircea Ciumara a declarat că Proiectul de buget nu corespunde unui buget propriu-zis şi că documentul nu prezintă o viziune serioasă asupra viitorului ţării. Senatorul FSN Ionel Blaga a propus ca proiectul să fie returnat guvernului şi comisiilor de specialitate ale Parlamentului. Apoi au respins proiectul şi alţi membri ai opoziţiei, iar senatorul PUNR Ioan Joarză s-a arătat pentru acest Proiect de buget. De fapt, încă din zilele trecute, PUNR, PRM, PSM s-au declarat pentru votarea proiectului, în vreme FSN şi CD au anunţat că nu sprijină proiectul. Oricum, sînt cunoscute acum tensiunile dintre FDSN şi propriul guvern. Aripa dură a FDSN cere destituirea miniştrilor Misu Negriţoiu şi Florin Georgescu, precum şi demiterea guvernatorului Băncii Naţionale, Mugur Isărescu. Se pare că dl. Ion Iliescu îi susţine pe d-nii Negriţoiu şi Isărescu, cu atît mai mult cu cît F.M.I. priveşte cu atenţie ceea ce se întîmplă în România pe plan financiar. Recentele declaraţii ale d-lui Nicolae Văcăroiu, făcute în Valea Jiului, precum că vor fi sistate toate plăţile dacă Parlamentul nu adoptă bugetul pînă la 31 martie, nu au reuşit, deşi asta au vrut, să intimideze pe nimeni.

**Dorin POPA**

# Ministerul Agriculturii şi Alimentaţiei este îngrijorat de preţul prea mare al zahărului

De la începutul anului, s-au livrat la nivel naţional 73 mii tone de zahăr, la preţ subvenţionat, în contul restanţelor la raţie pentru perioada mai-august 1992. Stocul de zahăr rafinat existent la producători, la 1 martie a.c., era de 130 mii tone. Din această cantitate, 5.200 tone vor fi livrate pentru a acoperi restanţele din perioada mai-august 1992, la preţul de 48 lei/kg şi 13708 tone pentru a acoperi restanţele din luna aprilie 1992, la preţul de 32 lei/kg. După cum se ştie, din luna noiembrie 1992 nu se mai acordă subvenţii la acest produs şi unii agenţi economici s-au orientat către zahărul de import (care s-a dovedit că nu întotdeauna este de calitate), în detrimentul celui românesc. În aceste tranzacţii, cea mai mare importanţă a avut-o preţul mai mic al zahărului din import. Pentru a elimina decalajul dintre preţul zahărului de pe piaţa românească şi cea externă, Ministerul Agriculturii şi Alimentaţiei a numit de curînd o comisie care va analiza fluxurile tehnologice prin care zahărul indigen este produs la preţul necompetitiv de 180,5 lei/kg, ajungînd pe piaţă la preţuri de peste 200 lei/kg.

Reamintim că în Iaşi se distribuie în prezent cota de zahăr subvenţionat pentru ultima lună restantă, luna august 1992, la preţul de 48 lei/kg.

**Costel STROESCU**

*Pîinea noastră la mîna străinilor*

# Banca Mondială va finanţa agricultura românească

La Palatul Victoria din Capitală, dl. Mişu Negriţoiu, ministru de stat, preşedintele Consiliului de coordonare, strategie şi reformă a primit o delegaţie comună a Băncii Mondiale şi Comisiei Comunităţilor Europene, formată din 35 de specialişti, aflaţi în România pentru elaborarea programului special pentru reformă şi restructurare în domeniul agriculturii şi alimentaţiei. Delegaţia a fost condusă de dl. Goodfried Ablasser şi însoţită de şefa misiunii Băncii Mondiale în România, d-na Antraut Hartman. În cursul întîlnirii s-au abordat probleme legate de programul de privatizare, liberalizarea preţurilor şi modul de creditare şi subvenţionare în agricultură, cît şi în sectorul de produse lactate. Raportul misiunii Băncii Mondiale va fi luat în atenţia executivului pentru continuarea strategiei de reformă şi va sta la baza programului de finanţare a agriculturii româneşti de către Occident, în special din partea Băncii Mondiale.

La întrevedere au mai participat şi Ioan Oancea, ministrul Agriculturii, Napoleon Pop, şeful Departamentului pentru integrarea europeană, alte oficialităţi române. Dependentă de importurile de cereale, ţara noastră a ajuns în situaţia de a conta din ce în ce mai mult pe ajutor occidental, însă asistenţa financiară este îndreptată prioritar către sectorul privat din agricultură, sector ce va trebui să deţină prioritatea în producţia de cereale şi produse animaliere. Statul român se va confrunta însă cu dificultăţi majore în domeniu agrar, generate în primul rînd de lipsa de mijloace de muncă mecanizate pentru ţărani şi, nu în ultimul rînd, de inexistenţa unui sistem de informare în mediul rural asupra facilităţilor oferite în achiziţionarea de utilaj agricol de mică şi medie capacitate.

**Daniel SÎRBU**

# Radio-Televiziunea Română emite ilegal

• pînă pe 14 februarie TVR ar fi trebuit să prezinte dosarele pentru obţinerea licenţelor de emisie •

La sfîrşitul săptămînii trecute, Consiliul Naţional al Audiovizualului a trimis Televiziunii Române şi Radiodifuziunii Române adrese prin care se solicita prezentarea urgentă a dosarelor pentru acordarea licenţei de emisie. Aceasta nu înseamnă că cele două instituţii trebuie să susţină concurs de licenţă, ele beneficiind de drept de emisie fără să treacă prin această etapă. Totuşi, pentru a funcţiona în legalitate, atît Televiziunea Română, cît şi Radiodifuziunea trebuie să prezinte dosarele pentru eliberarea directă a licenţelor şi a caietelor de sarcină, indispensabile oricărui post public de radio şi televiziune. În ceea ce priveşte studiourile teritoriale de radio şi televiziune, CNA consideră că acestea trebuie să prezinte dosare individuale, avînd şi structuri de programe individuale.

Problema licenţelor de emisie ale Televiziunii Române şi Radiodifuziunii trebuia să fie clarificată pînă la 31 decembrie 1992 dar, din cauza problemelor interne şi a întîrzierii apariţiei unei legi organice cu privire la serviciile RTV, s-a acordat un termen suplimentar de 45 zile.

**Septimiu SĂRĂŢEANU**

# Procuratura Generală nu reuşeşte să-i găsească vinovaţi pe foştii membri ai CPEx-ului

Luni, 29 martie, la Secţia Penală a Curţii Superioare de Justiţie, s-a judecat, timp de şapte ore, recursul extraordinar cerut de Procurorul General împotriva Deciziei pronunţate de Tribunalul Suprem, Secţia Militară, în procesul intentat celor patru foşti demnitari comunişti, Emil Bobu, Tudor Postelnicu, Ion Dincă şi Manea Mănescu. Reprezentantul Procuraturii Generale (procuror Alexandru Grigore) a solicitat schimbarea încadrării juridice a celor patru, din genocid în complicitate la tentativă şi omor deosebit de grav. În pledoaria sa, care a durat două ore şi jumătate, Alexandru Grigore a scos în evidenţă "rolul relativ secundar" jucat de inculpaţi în cadrul evenimentelor din 1989, în plus atrăgînd atenţia că, "pînă la un moment dat, cei patru au fost oameni de valoare. Să nu uităm", a precizat dl. Alexandru Grigore, "că prin ianuarie 1983 România exporta caştraveţi muraţi în Suedia".

În timp ce apărătorul lui Tudor Postelnicu, avocatul Virgil Raţa, a solicitat instanţei schimbarea încadrării juridice a clientului său din "genocid" în "complicitate la instigare neurmată", apărătorul lui Manea Mănescu, avocatul Lucian Belcea, a solicitat achitarea clienţilor săi. Ambii avocaţi au pledat pornind de la teza lipsirii elementului "intenţie" în acţiunile inculpaţilor.

În ultimul lor cuvînt, niciunul dintre inculpaţi nu şi-a recunoscut vreo vină.

Manea Mănescu şi-a explicat atitudinea din cadrul şedinţei CPEx prin "pericolul extern care ameninţa ţara şi posibilitatea invadării României". La rîndul său, Ion Dincă a respins acuzaţiile aduse: "Sîntem acuzaţi de complicitate la infracţiuni cu autori necunoscuţi. Procuratura nu a găsit pînă acum nici un vinovat pentru cele petrecute în decembrie 1989". La sfîrşitul celor şapte ore de dezbateri, Curtea Supremă de Justiţie a amînat pronunţarea cauzei pentru o altă dată.

# Dolarul a crescut cu încă 3 lei

În urma şedinţei de licitaţie interbancară desfăşurată la sediul Băncii Naţionale, cursurile de schimb ale principalelor valute aflate în cont, valabile pentru astăzi, 31 martie, sînt următoarele:

1 dolar SUA (USD) - 598 lei;
1 liră sterlină (GBP) - 892,22 lei;
1 schilling austriac (ATS) - 52,22 lei;
1 franc elveţian (CHF) - 397,45 lei;
1 franc francez (FRF) - 108,25 lei;
1 marcă germană (DEM) - 367,54 lei;
1 drahmă grecească (GRD) - 2,69 lei;
100 lire italiene (ITL) - 36,83 lei;
1 yen japonez (JPY) - 5,12 lei;
100 lire turceşti (TRL) - 6,33 lei;
1 ECU (XEU) - 711,83 lei;
1 DST (XDR) - 829,28 lei.

Volumul tranzacţiilor încheiate a fost de 1.385.585,64 dolari, în scădere vizibilă faţă de ziua precedentă. Dolarul a înregistrat o creştere mică (3 lei/dolar), fiind eliberată "o supapă de siguranţă" a cursului de referinţă. Volumul mic de tranzacţii ilustrează o politică bancară dirijistă, creşteri semnificative fiind preconizate abia în jurul datei de 1 mai, după eliminarea subvenţiilor şi aprobarea noului tarif vamal. Pînă atunci, mai sînt posibile creşteri minime, pînă la 600 lei pentru un dolar american. Lira sterlină continuă redresarea pe piaţa valutară românească (creştere de 5 lei), celelalte valute convertibile rămînînd în pas cu creşterile dolarului (1-3 lei).

**Daniel SÎRBU**

# Comunitatea evreiască din Botoşani a sărbătorit 5753 ani de la facerea lumii

Peste puţin timp, evreii de pretutindeni vor sărbători Pesah din anul 5753 de la facerea lumii, una din cele mai importante sărbători tradiţionale evreieşti, care aminteşte de zilele dezrobirii şi fuga din Egipt, spre ţara Canaanului. Este o sărbătoare veselă care ţine 8 zile şi începe la 7 aprilie. Despre cum va fi sărbătoarea Pasah în Comunitatea evreiască din Botoşani ne-a vorbit Iosif Tirer, preşedintele Comunităţii.

"Pesah reprezintă epoca multimilenară a dezrobirilor.

Acum, noi proclamăm crezul nostru în dezrobirea tuturor neamurilor. Vom organiza două seri de masă colectivă "Seder" cu mîncăruri tradiţionale şi rugăciunile respective, iar corul de copii SIRHA SALOM va prezenta un program de cîntece tradiţionale. Se vor împărţi alimente tradiţionale celor 30 de asistaţi, avem asigurat pentru cei aproximativ 200 membri ai Comunităţii azima "matzot" iar uşa noastră va fi deschisă oricărui evreu care doreşte să mănînce mîncarea tradiţională de Pesah, precum ierburile amare ce amintesc de anii robiei egiptene".

**Val GURALIUC**

# COMUNICAT

Consiliul de Coordonare al FSN - municipiul Iaşi convoacă membrii săi la sediul din strada Ştefan cel Mare 47-49, et.1, în vederea refacerii birourilor din cartier.

- miercuri, 31.03.1993, ora 17, Păcurari, Alexandru cel Bun, Dacia, Galata, Mircea: tot miercuri, ora 18, Centru, Copou, Tătăraşi.
- joi, 1.04.1993, ora 17.00, Nicolina I şi II, Nicolina - CUG, Cantemir, Podu Roş. Prezentarea carnetului FSN este obligatorie.

**Biroul Executiv FSN - municipiul Iaşi.**

*În judeţul Botoşani*

# La Vîrfu Cîmpului a devenit primar un independent

În urma alegerilor locale desfăşurate duminică, în comuna Vf.Cîmpului, dl. Ioan Honceriu - candidat independent - a fost ales cu 1440 voturi primar. Contracandidatul său, dl. Nicolae Costea (FDSN), a obţinut doar 367 voturi. Dl. Costea, şofer pe o maşină PSI, a mai fost primar după Revoluţie.

În comuna Avrămeni, din cei 8 candidaţi înscrişi din partea FSN, CD, PDAR, FDSN, PUNR şi cei 3 independenţi, s-au calificat pentru turul doi dl. Ion Cîrnu (CD) cu 718 voturi şi dl. Neculai Iurcu (PUNR) cu 631 voturi. Dl. Cîrnu este învăţător la şcoala din localitate, iar dl. Iurcu este contabil-şef la primărie. În ambele comune, prezenţa la vot a fost de circa 60%.

**George Lazăr**


SOCIETATEA COMERCIALA TIPO MILX S.R.L.
cu sediul în Str. Rece nr. 5, 098/112123
(vis-a-vis de Restaurantul "Bolta Rece")
vă oferă
– orice tip de formular tipizat sau cu regim special, la o culoare sau mai multe culori, necesare evidenţei contabile, de gestiune, de transport, etc.;
– ştampile, cărţi de vizită, antete, chenare, invitaţii;
– broşuri, reviste, cărţi, inclusiv preparare matriţe pentru tipar;
– lucrări de licenţă, de diplomă, teze de doctorat;
– etichete produs pe suport de carton sau metal;
– mape birou şi orice lucrare de legătorie.
la preţuri foarte avantajoase şi în condiţii calitative deosebite.
PROGRAM ZILNIC 8-18
DUMINICA: ÎNCHIS

SC "AVIS" SRL BOTOŞANI
distribuitor unic al SC "MĂNĂILĂ" SRL
a.c. 0%
vinde en gros în sticle de 0,5l
prin depozitul Antrefrig-Prolacom SA
vodcă specială 36% - 282 lei
rachiu superior 26% - 195 lei
lichior de kiwi -268 lei
lichior de portocale - 268 lei
lichior de ananas -265 lei
lichior de caise - 268 lei
lichior de lămîiţă -265 lei
lichior de cafea - 250 lei
lichior de cireşe - 262 lei
lichior de banane -265 lei
lichior de zmeură - 262 lei
tel. 098/531398
fax 098/518736
ROM EXTRA 33°; 0,5 l - 282 lei
ALCOOL 96° "BROAD" 0,5 L - 462 lei; a.c. 10%

FRAROM IAŞI S.R.L. vă oferă
Magazinele FRAROM UNIVERSAL din Bd. Independenţei 11-13 şi Alexandru cel Bun bl. H6
RENUMITELE TELEVIZOARE
CROWN - 225.000 lei
SAMSUNG - 269.500 lei
CONGELATOARE "GHIOCEL"
120 litri
3 sertare
Preţ 147.000 lei
COVOARE IMPORT BASARABIA
Magazinele noastre sînt deschise zilnic între orele 10 - 18.
112122, 112180
Vă aşteptăm!

INSTITUTUL POLITEHNIC IAŞI
Prorectorat Ştiinţific
ANUNŢ
Biroul de consulting pune la dispoziţia solicitanţilor, prin cele 108 colective de cercetare care funcţionează în Institutul Politehnic Iaşi, informaţii privind posibilităţile de realizare, oferte de tehnologii şi produse noi, inclusiv realizarea - la solicitare - a unor produse noi (brevetabile).
Solicitantul va fi pus în contact direct cu cei mai competenţi specialişti ai domeniului.
Dacă, în urma consultării, rezultă necesitatea extinderii colaborării (proiectare, realizare de prototip, pregătirea tehnologiei şi fabricaţiei), acestea vor face obiectul unui contract negociat direct.
Taxele de consulting sînt:
- profesor (cercetător I) - 2.000 lei
- conferenţiar (cercetător II) - 1.700 lei
- şef lucrări (cercetător III) - 1.500 lei
- asistent (cercetător ştiinţific) - 1.200 lei
Pentru orice relaţii, solicitanţii sînt rugaţi să se adreseze la tel. 140651 sau direct la Colectiv POLYTECH, et. I, cam. 10, Bd. Copou 22 (la sediul Institutului Politehnic Iaşi, corp B), doamna ing. Steluţa Cuciureanu.

Societatea AMIRAL
Iaşi - România
Telefon: 098/142580
organizează:
excursii
POLONIA 2;7.04
TURCIA 3.04
Bratislava-Praga 8.04
sejururi la BUŞTENI (hotel Silva), DURĂU (hotel Bradul) şi VATRA DORNEI (Hotel Călimani)
Reamintim că la sediul acestei societăţi se preiau anunţuri de mică publicitate pentru monitorul

S.C. ROMCAS S.R.L. Focşani
vinde en gros şi en detail:
cîntare electronice
case de marcaj
componente pt. antenă parabolică satelit
cafea prăjită în saci de 35 kg
lapte praf import în saci de 25 kg
drojdie uscată activă Turcia
Preţuri deosebit de avantajoase
Relaţii la telefon 0939/15202 - după ora 14.00

AGENŢIA TURISM "MOLDAVIA"
Str. Ştefan cel Mare 4
telefon: 112289; 112006
organizează excursii în:
POLONIA - 3; 6; 10.04.1993
TURCIA - 3; 7; 10.04.1993
UNGARIA - 21; 30.04.1993
Locuri de odihnă şi tratament balnear la Sinaia, Poiana Braşov, Predeal, Herculane, Felix, Slănic Moldova etc.
Excursii interne de 2-3 zile pentru elevi, studenţi şi salariaţi.
Agenţia oferă parteneri pentru afaceri şi asigură bilete de avion, tren şi autocar pentru deplasările agenţilor comerciali peste hotare.
La sediul acestei societăţi se preiau anunţuri de mică publicitate pentru monitorul

În sfîrşit, la solicitarea Guvernului

# Prefectura ieşeană a întocmit un raport privind apărarea intereselor populaţiei şi combaterea corupţiei în judeţ

În urmă cu o lună, Guvernul României a adoptat un program de măsuri privind apărarea patrimoniului public, a intereselor populaţiei şi combaterea corupţiei. Acest program a fost trimis, imediat după ce ministerele implicate au avizat proiectul menţionat, prefecturilor din întreaga ţară. În mai multe numere ale cotidianului nostru am informat cititorii despre stadiul materializării acestor măsuri, subliniind în acelaşi timp că programul guvernamental nu conţine nici o măsură cu caracter de noutate, obiectivele urmărite putînd fi atinse cu ajutorul legislaţiei în vigoare.

Prefectura Iaşi a trimis Departamentului pentru Administraţie Publică Locală o notă privind rezultatele înregistrate în acest sens de instituţiile cu atribuţii de control. Astfel, pînă la 20 martie, Inspectoratul de Poliţie al judeţului Iaşi a depistat peste 200 cazuri de corupţie care au fost însă insuficient popularizate prin mass-media. În cazul acestei instituţii, intervine o problemă care frînează sancţionarea imediată a ilegalităţilor: semnalele primite de la peste 5000 de agenţi economici nu pot fi verificate eficient şi rapid de cei 33 de ofiţeri; este deci evident că trebuie să fie mărită schema de personal din cadrul Poliţiei economice.

În ultima perioadă - se arată în nota trimisă guvernului - Garda Financiară a înregistrat "concluzii şi date ce se situează la nivel aproape constant, la o medie de 40 agenţi economici verificaţi fiind aplicate 60 de amenzi". Amenzile s-au ridicat la cifra de 5 milioane lei, înregistrîndu-se confiscări de bunuri şi sume atrase la buget.

Controlul financiar de stat, prin inspectorii săi, a făcut - în primele 3 luni ale anului - verificări ale situaţiilor financiar-contabile la 616 agenţi economici, dintre care 54 cu capital de stat. S-au făcut şi controale care vizează apărarea patrimoniului la societăţile cu capital de stat: la S.C. Moldova Tricotaje s-a constatat o diferenţă de 3.013 milioane lei înregistrată la vînzarea de mijloace fixe unei firme particulare fără o reevaluare prealabilă.

**Deşi nu a răspuns niciodată sesizărilor presei referitoare la activitatea fostei conduceri a RA "Locuinţa", prefectul Dan Gălea aminteşte în raportul înaintat Guvernului că instituţia pe care o conduce a "cercetat pentru fenomene de corupţie fosta conducere" a regiei amintite.**

Corpul de control comercial al Consiliului Judeţean urmăreşte mai multe aspecte în timpul verificărilor făcute la agenţii economici: în primul rînd, inspectorii comerciali trebuie să constate dacă firma controlată respectă obiectul de activitate înscris în autorizaţia de funcţionare şi dacă agentul economic respectiv posedă o astfel de autorizaţie. Neexpunerea la vînzare a întregului lot de mărfuri, punerea în vînzare a unor produse care au termenul de garanţie depăşit şi nedeclararea adaosurilor comerciale sînt de asemenea contravenţii ce intră sub incidenţa legii. Corpul de control comercial a aplicat în ultimele 3 luni amenzi în valoare de 5,2 milioane lei şi a dispus interzicerea desfăşurării activităţii la 5 agenţi economici.

În continuare, vor fi analizate şi anchetate cazuri de înstrăinare ilegală a bunurilor din patrimoniul fostelor CAP-uri, sustrageri de mijloace fixe, abuzuri săvîrşite de membri ai comisiilor de lichidare a CAP-urilor precum şi distrugeri şi demolări făcute de săteni în unele comune.

În ultima parte a raportului înaintat Guvernului, prefectul Dan Gălea aminteşte că în judeţul Iaşi a fost supusă cercetării - pentru fenomene de coruptie - conducerea R.A. "Locuinţa". Este menţionat şi cazul S.C. Habitat Proiect S.A., unde a fost destituit directorul Adrian Mihalache şi cîţiva şefi de ateliere pentru sustragerea unor proiecte din banca de date a societăţii şi pentru desfăşurarea activităţilor concurenţiale.

**Mona DÎRŢU**

## Este posibil ca ONU să interzică întîlnirea primarilor la Sarajevo

Aşa cum s-a anunţat anterior în presă, în perioada 4-5 aprilie a.c. va avea loc Conferinţa comisiei Est-Vest din cadrul Organizaţiei oraşelor din Europa, "Eurocités". Iniţial, această conferinţă ar fi trebuit să se desfăşoare la Strasbourg, însă organizatorii au hotărît ca ea să aibă loc la Sarajevo, întrucît în ziua de 5 aprilie se va împlini un an de la începerea bombardamentelor în acest oraş şi, prin acestea, a conflictului interetnic şi interconfesional din fugoslavia. La această conferinţă şi-au anunţat participarea, chiar în noile condiţii de organizare, un număr de 30 de oraşe, dintre care putem cita: Atena, Lisabona, Ljubliana, Barcelona, Amsterdam, Belgrad, Varşovia, Bologna, Viena, Kosice, Vilnius, Geneva, Berna, Lyon, Marsilia, Nottingham, Anvers etc., între care Iaşul (al patrulea oraş care şi-a confirmat participarea) şi Timişoara, din partea României.

Din păcate, este posibil ca, în pofida intenţiei organizatorilor, Organizaţia Naţiunilor Unite, din motive de securitate, să nu-şi mai dea acordul pentru desfăşurarea conferinţei în oraşul Sarajevo.

De aceea, primarul oraşului Strasbourg, d-na Catherine Trouttmann, a recomandat participanţilor să ia legătura cu dl. Boutros Boutros Ghali, Secretarul general al ONU, pentru a solicita adoptarea unor măsuri de asigurare a securităţii participanţilor la această întrunire, pentru ca aceasta să se poată desfăşura totuşi la Sarajevo.

În caz contrar, Conferinţa Comsiei Est-Vest va avea loc tot în Strasbourg. Totuşi, pentru a se putea păstra caracterul anversar al acestei consfătuiri, dl. Constantin Simirad, primarul Iaşului, a propus d-nei Catherine Trouttmann mutarea conferinţei de la Sarajevo la Zagreb, propunere la care aşteaptă răspuns în cursul zilei de astăzi.

**Eduard CALOTĂ**

*Preşedintele Consiliului Judeţean va decide dacă va fi destituit directorul complexului muzeal "Palatul Culturii"*

## Comisia de anchetă a "cazului cocktail-ul «Sf. Apollonia»" şi-a încheiat cercetările

La mijlocul lunii trecute, presa ieşeană a semnalat toate aspectele apărute în cazul cocktail-ului desfăşurat la data de 11 februarie, în organizarea Fundaţiei "Sfînta Apollonia", în Sala Voievozilor din Palatul Culturii. Reamintim cititorilor că la acea dată conducerea acestei fundaţii a avut aprobarea d-lui Claudiu Paradais (director al Complexului Muzeal), care pentru suma de 70.000 lei a convenit să închirieze această sală de muzeu pentru desfăşurarea unei petreceri la data menţionată, între orele 19,00 - 23,00. Relatările apărute în presă au acuzat conducerea Complexului Muzeal de iresponsabilitate tocmai pentru că desfăşurarea unei astfel de manifestări presupunea încălcarea unor reguli de conservare a patrimoniului cultural.

În urma sesizărilor presei, prefectul Dan Gălea a informat Inspectoratul pentru Cultură al Judeţului Iaşi şi Ministerul Culturii despre cele întîmplate, cerînd ministrului Mihai Golu sancţionarea severă a celor vinovaţi. Directorul Claudiu Paradais, considerat de autorităţi ca principal vinovat tocmai pentru că, închiriind sala amintită, a neglijat conservarea patrimoniului, a trimis d-lui Ion Amihăiesei, preşedintele Consiliului Judeţean, o adresă prin care cerea anchetarea riguroasă a condiţiilor în care s-a desfăşurat manifestarea. În acea adresă, directorul Complexului Muzeal acuza presa că a fost tendenţioasă şi recunoştea, în acelaşi timp, că înainte de a pleca din localitate a atras atenţia celor responsabili că "fumatul şi dansul sînt interzise". Indicaţiile domniei sale nu au fost însă respectate de cei peste 200 de invitaţi ai Fundaţiei "Apollonia".

În ultima săptămînă, o comisie formată din cîte un reprezentant al Prefecturii şi Consiliului Judeţean împreună cu un inspector de specialitate au anchetat acest caz. Comisia a constatat că expoziţia mutată în cursul serii de 11 februarie în vederea organizării cocktail-ului "nu a suferit deteriorări sesizabile la prima vedere (...) Pereţii sălii şi soclul prezintă cîteva mici urme de degradare, cauzate, din spusele supraveghetorilor, de manipularea neatentă a diverselor obiecte expuse cu prilejul expoziţiei anterioare". De asemenea, nota de constatări întocmită de comisia amintită consemnează şi faptul că pavimentul de marmură al sălii nu prezintă urme de degradare şi nici zgîrieturi la examinarea cu ochiul liber, "mutarea vitrinelor în prezenţa celor aproximativ 200 de persoane neafectînd aspectul exterior şi cu atît mai puţin structura de rezistenţă".

Deşi directorul Claudiu Paradais a interzis participanţilor să fumeze şi să danseze, acest lucru nu a fost respectat. "Nu s-a putut stabili gradul de distrugere a microclimatului sălii, aceasta fiind o opţiune de strictă specialitate" - se arată în raportul întocmit. Evident că nici măcar specialiştii nu ar putea depista exact, la o lună şi jumătate de la desfăşurarea cocktail-ului, în ce măsură a fost afectat acest microclimat, indispensabil pentru o bună conservare a obiectelor de patrimoniu. Se concluzionează că interzicerea fumatului şi a dansului nu a fost stipulată clar într-un contract cu clauze precise; încălcarea acestor precizări făcute de directorul muzeului "a condus la crearea unui pericol privind respectarea normelor PSI, existînd posibilitatea de incendiu în zonele vecine sălii."

Nota de constatări nu conţine concluzii; imediat ce preşedintele Consiliului Judeţean (care a luat decizia de constituire a acestei comisii pentru anchetarea cazului) va lua cunoştinţă de cele relatate mai sus se va dispune luarea măsurilor potrivite.

**Mona D.**

## Peste două săptămîni salariaţii de la RATC vor declanşa grevă de avertisment de două ore

**• se preconizează şi declanşarea grevei generale •**

Angajaţii Regiei Autonome de Transport în Comun din Iaşi vor face o grevă de avertisment, la data de 12 aprilie, între orele 8-10, urmată de greva generală, după trei zile, dacă nu li se vor satisface revendicările. Această hotărîre a survenit după ce, la negocierea contractului colectiv pe ramură, Federaţia Sindicatelor din Transportul în Comun nu a găsit o cale comună cu patronii pentru creşterea salariilor. Liderul sindicatului din RATC Iaşi, Vasile Sandu, care a fost prezent la negocieri, a declarat că la majoritatea problemelor abordate s-a găsit o soluţie de compromis, dar în privinţa creşterii salariilor patronii au opinat că nu pot face nimic. Sindicatele au cerut renunţarea la fondul de referinţă pentru salarii, ca o măsură prin care societăţile comerciale şi regiile autonome pot să mărească salariile angajaţilor fără să plătească impozite suplimentare. Amintim că fondul de referinţă reprezintă fondul de salarii pentru fiecare societate comercială sau regie autonomă, existent la finele anului 1991, şi care în ultimii doi ani a fost indexat conform Hotărîrilor Guvernamentale specifice. Un agent economic nu poate depăşi acest fond de referinţă decît cu riscul de a plăti, pentru sumele ce-l depăşesc, un impozit suplimentar de 500%.

Un alt punct care a dus la blocarea discuţiilor a fost cererea liderilor de sindicat de a menţine subvenţia la transportul în comun, măcar la nivelul actual de 50%. Ei au încercat să argumenteze această cerere exemplificînd cazul Ungariei, unde statul subvenţionează acest domeniu în proporţie de 55%, precum şi cel al Japoniei, în care subvenţiile se ridică la 85%. "Subvenţionarea transportului în comun, a mai precizat Vasile Sandu, face parte din măsurile de protecţie socială, deoarece oriunde în lume tramvaiul este maşina săracului".

**Toni HRIŢAC**


**Organizaţia "Pentru copiii români" în colaborare cu redacţia ziarului "Monitorul" organizează un concurs de proiecte cu caracter social-umanitar, avînd tema "Ajutăm copiii".**

Participanţii - persoane particulare sau instituţii - au libertatea de a alege o colectivitate de copii care necesită sprijin material, afectiv sau educativ şi îşi pot propune implicarea lor directă în realizarea proiectelor.

Proiectele vor trebui să cuprindă:
- o analiză a condiţiilor prezente, nefavorabile dezvoltării normale a copiilor, aşa cum au fost sesizate într-o anumită colectivitate (instituţie de ocrotire, şcoală, grădiniţă etc.);
- obiectivele propuse în scopul îmbunătăţirii acestor condiţii;
- modalităţile concrete de realizare a obiectivelor,
- numele persoanelor care doresc să participe la realizarea proiectului;
- estimarea sumei necesare realizării proiectului;
- sursele şi modalităţile de strîngere a fondurilor;
- numele persoanelor indicate pentru acţiunea de strîngere de fonduri.

Proiectele vor fi trimise pe adresa organizaţiei "Pentru copiii români", Casa cu Absidă, Centru Civic Iaşi, 6600 (relaţii la telefon 116242), pînă pe data de 25 aprilie a.c., purtînd pe plic menţiunea "Pentru concursul «Ajutăm copiii»".

**Valoarea premiilor este de:**
**50.000 lei pentru premiul I**
**30.000 lei pentru premiul II**
**20.000 lei pentru premiul III**

Decizia acordării lor va fi luată în ziua de 15 mai, de către un juriu format din membri ai organizaţiei "Pentru copiii români", redactori ai ziarului "Monitorul", precum şi din reprezentanţi ai firmelor care sponsorizează concursul.

Cele mai interesante proiecte vor fi publicate în paginile ziarului "Monitorul"

**Persoanele care doresc să devină membri ai organizaţiei, sau firmele care intenţionează să sponsorizeze viitoarele acţiuni se pot adresa secretariatului, la telefonul mai sus menţionat, între orele 10 - 19, de luni şi pînă vineri, inclusiv.**



Noi sisteme de economii şi plăţi
BANC POST S.A.

BANC POST S.A.
CEC ECONOMII
CU SUMA FIXA SI DOBINDA 20%
Nr.:
Valoare totala 25000 LEI
DOUA ZECI SI CINCI MII LEI
DOBÎNDĂ 20% PE AN

ROMANIA
BANC POST S.A.
Libret nominal de economii
Cont Nr.
DOBÎNDĂ 30% PE AN

ROMANIA
Banc Post S.A.
Carnet nominal de economii la termer
Cont 42
DOBÎNDĂ 40% PE 3 LUNI
anuală: 50% PE 6 LUNI
55% PESTE 1 AN

BANC POST - Sucursala Iaşi,
Str. Cuza Vodă nr. 10 Program 9-14


*ORAŞUL PE O COLOANĂ*

## A.S. MOLDAVIA propune înzestrarea căminelor de nefamilişti cu butelii pentru aragaz

Alianţa Sindicală Moldavia va propune Consiliului Judeţean să aprobe societăţilor comerciale achiziţionarea de butelii care să înzestreze fiecare cameră a căminelor de nefamilişti. Domnul Ioan Pascal, preşedintele alianţei, a precizat că va întocmi în zilele următoare documentaţia pe baza căreia să solicite Consiliului Judeţean aprobarea acestei măsuri. Căminele de nefamilişti, a arătat preşedintele A.S. Moldavia, au devenit acum gazda a sute de familii care trăiesc astfel într-un confort minimal. Aceste familii nu pot primi locuinţe, pentru că s-a sistat construcţia acestora, iar în viitorul apropiat nu se întrevăd soluţii pentru construirea de noi apartamente. În acelaşi timp, căminele actuale nu pot fi racordate la reţeaua de gaz metan, datorită standardelor de protecţie, iar locatarii sînt nevoiţi să-şi rezolve problemele curente folosind energia electrică. Începînd cu 1 mai, preţul energiei electrice se va tripla şi va deveni o povară insuportabilă pentru căminişti. Este bine, de aceea, ca societăţile comerciale să cumpere butelii, fără a afecta cota repartizată judeţului, pe care să le treacă în inventarul fiecărei camere". **(T.H.)**

## A fost descoperit un cadavru lîngă Sala Sporturilor

Marţi, 30 martie, în jurul orei 8.30, Poliţia Municipiului Iaşi a fost sesizată că s-a găsit cadavrul unui bărbat, sub un brad, în apropierea Bisericii Lipoveneşti (vizavi de Sala Sporturilor). Poliţia a descoperit asupra cadavrului un buletin de identitate, un certificat de naştere şi carnetul de şomer - s-a stabilit că defunctul se numeşte Mihai Drumea (născut la 14 mai 1949) şi domicilia în satul Zmeu, comuna Lungani, judeţul Iaşi. Mihai Drumea a fost descoperit, de primii trecători care treceau prin parc, lîngă un brad, cu faţa în jos şi cu ochii întredeschişi. Culoarea veşmintelor decedatului era greu de stabilit pentru că hainele erau pline de noroi. Mihai Drumea nu prezenta urme de violenţă, decesul fiind provocat de consumul exagerat de alcool şi de expunerea îndelungată în frig şi ploaie, pe timpul nopţii. **(Ş. Ş.)**

## Simpozion organizat de RAJAC

În zilele de 1 şi 2 aprilie a.c., la Casa Studenţilor, va avea loc simpozionul, organizat de Regia Autonomă Judeţeană de Apă-Canal, cu tema "Probleme actuale din domeniul alimentării cu apă şi canalizarea localităţilor din România".

În deschiderea manifestării, joi, 1 aprilie a.c., la ora 10,00, vor susţine referate dl. C. Hoţulete, preşedintele comisiei Apă-Canal din cadrul Asociaţiei profesionale şi patronale a lucrătorilor din gospodăria comunală, şi un reprezentant al RAJAC Iaşi.

Vineri, 2 aprilie, în holul Casei Studenţilor, firme româneşti şi străine din domeniu vor prezenta noi tehnologii, materiale, utilaje, echipamente moderne.

Sînt invitate să participe toate regiile autonome din ţară care au activitate în domeniul apă-canal. Din străinătate, şi-au confirmat participarea firme din Germania, Italia, Elveţia, SUA, Israel. **(C. Ş.)**

## Conferinţă la Institutul "A.D. XENOPOL"

Joi, 1 aprilie 1993, ora 16, la Institutul de Istorie "A.D. Xenopol", profesorul Karl Schlögel (Konstanz, Germania), va susţine o conferinţă despre "Istoriografia germană de azi şi în Europa de Est". Conferinţa va fi urmată de un simpozion "Basarabia-75" la care vor participa Gheorghe Onişoru, Dănuţ Doboş, dr. Dumitru Şandru, prof.dr. Ion Agrigoroaiei.

*ÎN AFARA LEGII*

• Societatea comercială "Gaza Star" srl din Iaşi nu a întocmit darea de seamă semestrială privind calcularea şi vărsarea impozitului pe salarii şi a depăşit plafonul maxim de numerar ce poate fi păstrat în casă, stabilit cu banca. Pentru aceste nereguli, "Gaza Star" srl a fost amendată de Garda Financiară cu 170.000 lei.

• Societatea comercială "Schrötter" srl din Iaşi a fost amendată de Garda Financiară cu suma de 200.000 lei întrucît a efectuat plăţi în numerar către alte persoane juridice, peste suma maximă legală, de 250.000 lei.

• Garda Financiară a sancţionat cu suma de 85.000 lei societatea comercială "Market" srl pentru nerespectarea prevederilor legale din domeniul financiar-fiscal. Faptele ilegale constatate sînt: emiterea de documente de livrare, mărfuri fără înscrierea codului fiscal, necompletarea cronologică a registrului de casă, deţinerea de valori băneşti şi existenţa unor obligaţii către terţi fără a fi reflectate în contabilitate, nedepunerea la organele competente a dării de seamă privind calculul şi virarea impozitului pe circulaţia mărfurilor pentru semestrul II-1992. **(V. Ş.)**

## Lipsa ţiţeiului afectează producţia naţională de benzină CO 98

Datorită faptului că, de mai bine de o săptămînă, rafinăriile nu au mai lucrat din cauza lipsei de ţiţei, în Iaşi stocurile de benzină cu cifra octanică 98 s-au epuizat. În schimb se găseşte din belşug benzină cu cifra octanică 90, sortiment la care au apărut probleme cu depozitarea, din cauză că s-au mai primit ieri încă 510 mii litri pe lîngă ceea ce era în depozite.

În legătură cu posibilitatea de a ridica cifra octanică a benzinei de la 90 la 98 (cum au cerut unii cetăţeni), dl. Costică Ciocan, directorul S.C. PECO S.A., ne-a declarat că "acest lucru nu este posibil pentru că benzina cu c.o. 90 a suferit deja un proces de etilare". Dl. Ciocan ne-a informat că pentru următoarele zile nu sînt speranţe în ce priveşte distribuirea benzinei de 98, datorită lipsei de ţiţei. **(C. STROESCU)**

# În Rusia a început un nou tip de război: cel a referendumurilor

**• președinția consideră întrebările din chestionarul adoptat de deputați ca fiind inacceptabile •**

Parlamentul rus - Sovietul republicii și Sovietul naționalităților s-au reunit ieri într-o ședință plenară pentru a dezbate 4 decrete emise de președintele Elțîn. Primul dintre ele se referă la introducerea stării excepționale în Osetia de Nord și în Ingusetia, republici caucaziene în care există cîte două curente: unul separatist, iar celălalt care militează pentru atașarea acestor mici provincii la Federația Rusă. Președintele Ingusetiei, prezent la ședință, a sprijinit ideea introducerii stării excepționale pentru două luni în republica sa.

Președinția Rusiei a anunțat prin purtătorul său de cuvînt - Veaceslav Kostikov - organizarea unui referendum paralel celui decis pentru 25 aprilie de Congresul Deputaților și care îndeplinește mai multe condiții inacceptabile pentru președintele Elțîn. Chestionarul adoptat de deputați solicită votul electoratului privind: încrederea în președinte, aprobarea politicii economice și sociale dusă de guvern începînd cu 1992, precum și necesitatea organizării de alegeri anticipate, atît prezidențial cît și legislative. Și, pentru ca "scorul" să fie cît mai categoric, pentru considerarea unui buletin "pro-Elțîn" este necesar răspunsul afirmativ dat tuturor întrebărilor incluse în chestionar, iar rezultatul referendumului va fi validat doar în cazul participării a mai mult de o jumătate din electorat la vot. Condițiile impuse de Congres sînt, practic, imposibil de realizat și sînt menite mai degrabă să anuleze decît să dea șanse de reușită referendumului.

În altă ordine de idei, Compania națională de radio și televiziune din Moscova și radiojurnaliștii ruși au protestat împotriva deciziei adoptate de recentul Congres. "O asemenea rezoluție este demnă de țări precum Coreea de Nord, Libia sau Cuba lui Castro", a afirmat unul dintre realizatorii emisiunilor Televiziunii naționale. Jurnaliștii se tem că rezultatul inevitabil al măsurii va fi transformarea televiziunii și radioului într-o arenă a confruntărilor politice, urmînd ca ulterior mass-media să devină un factor destabilizator în societate.

**Radu MEȘNIȚĂ**

# Franța are un nou prim-ministru în persoana lui Edouard Balladur

**• președintele François Mitterrand va veghea asupra continuității politicii externe •**

Luni, președintele Franței, François Mitterrand, a procedat la numirea noului prim-ministru, după ce inițial aprobase demisia fostului prim-ministru, Pierre Bérégovoy. El este deputatul neogaullist Edouard Balladur, ce a declarat, imediat după ce a ieșit de la discuțiile de la palatul Elysée, că acceptă funcția ce i-a fost încredințată. El fusese desemnat de conducerea Adunării pentru Republică (RPR) încă înainte de turul al doilea, dat fiind că liderul partidului, Jacques Chirac, dorește să-și rezerve candidatura pentru funcția de președinte al republicii, care va deveni vacantă peste doi ani, cînd mandatul președintelui va expira.

Noul prim-ministru a declarat că guvernul său va încerca să pună bazele unui consens pentru a depăși ceea ce el a numit "criza Franței" și pentru redarea încrederii. Balladur a afirmat că noul cabinet va face tot ce este posibil pentru a asigura coerența, eficiența și solidaritatea, adăugînd că are nevoie de sprijinul populației pentru aplicarea unui indispensabil program de reforme.

Într-o scurtă alocuțiune radiotelevizată, președintele francez François Mitterrand a apreciat că se "va conforma îndatoririlor și atribuțiilor" pe care i le conferă Constituția. "Voi veghea - a spus Mitterrand - asupra continuității politicii noastre externe și a politicii noastre în domeniul apărării". Totodată, președintele francez a atras atenția asupra faptului că în prim-planul preocupărilor este necesar să rămînă "Europa, construcția comunitară, unitatea progresivă a continentului".

Un prim semnal extern la schimbările din Franța a venit din China, care a anunțat că "China speră ca noul guvern francez să procedeze la o revizuire a relațiilor sale cu China, cesa ce va fi spre beneficiul ambelor părți". Aluzia purtătorului de cuvînt chinez viza problema contractului semnat cu trei luni în urmă de guvernul premierului Pierre Bérégovoy, privind vînzarea către Taiwan a unui număr de 60 de avioane supersonice "MIRAGE-2000" și a 1500 de rachete aferente.

**Cristian RACU**

*Italia pe marginea vidului politic*

# Va demisiona premierul Giuliano Amatto?

Scandalul corupției din Italia, care a ajuns să pună în discuție chiar personalități politice de talia fostului premier Giulio Andreotti, se pare că a atins punctul culminant, cabinetul italian părînd că se află la un pas de demisie. După mai bine de 3 ore de discuții purtate la Palatul prezidențial, primul-ministru, Giuliano Amatto, pare dispus să demisioneze pentru a face loc unui guvern mai stabil. Tot ieri, președintele Italiei, Oscar Luigi Scalfaro, a purtat discuții cu liderii celor două camere ale Parlamentului. După discuția de la Palatul prezidențial, premierul Amatto nu a făcut nici un fel de declarații de presă, însă, potrivit unui purtător de cuvînt al Partidului Socialist, Giuliano Amatto este într-adevăr dispus să demisioneze imediat, dacă președintele Scalfaro este pregătit să aleagă un nou guvern.

Giuliano Amatto ocupă postul de prim-ministru al Italiei de numai 8 luni, aflîndu-se în fruntea unei coaliții cuadripartite, formată din creștin-democrați, socialiști, social-democrați și liberali. Coaliția este cît se poate de șubrezită în urma scandalurilor de corupție care au compromis în ultimele luni un mare număr de politicieni proeminenți ai țării. Se pare, însă, că lovitura de grație, care face poziția premierului Amatto greu de menținut, a fost dată de acuzațiile formulate la sfîrșitul săptămînii trecute împotriva fostului prim-ministru creștin-democrat Giulio Andreotti. El ar fi întreținut legături secrete cu Mafia siciliană.

# La Skopje, Parlamentul va adopta un nume nou pentru Macedonia

Parlamentul fostei republici iugoslave Macedonia se va întruni mîine, într-o sesiune de urgență, pentru a dezbate un plan al Națiunilor Unite, care prevede adoptarea unui nume nou, temporar, pentru această țară, informează agenția Reuter. O propunere ONU, făcînd apel pentru admiterea în cadrul acestei organizații a Macedoniei, sub nume provizoriu de "Fosta Republică iugoslavă a Macedoniei", a fost acceptată de Grecia. Atena a pledat, pînă acum, în favoarea schimbării numelui actual al acestei republici desprinsă în Federația iugoslavă în 1991, afirmînd că, în opinia sa, acesta implică pretenții teritoriale față de provincia grecească omonimă.

Pe de altă parte, naționaliștii din Parlamentul de la Skopje s-au opus schimbării numelui actual pentru a nu încuraja pretențiile teritoriale ale Iugoslaviei vecine. Oficialii guvernamentali sînt însă de părere că numai prin admiterea în rîndul membrilor ONU, folosind un nume temporar, poate trata cu Grecia în termeni egali. Asupra numelui final al republicii se va cădea de acord sub arbitrajul mediatorilor de pace internaționali, Cyrus Vance și lordul Owen.

*Pentru a supraviețui crizei economice*

# Vaticanul își va vinde o parte din biserici

În Italia catolică, constată săptămînalul "Newsweek", doar unul din patru italieni frecventează cu regularitate biserica. Vaticanul se vede nevoit să vîndă cel puțin 10.000 din cele 95.000 de biserici cîte există la ora actuală în Italia. Diminuarea, îndeosebi în ultimii ani, a numărului de credincioși prezenți la slujbele religioase a avut drept consecință deteriorarea multor biserici, iar în unele cazuri acestea au devenit ținta jafurilor. "Nu putem aștepta coborîrea Domnului din Ceruri", opina monseniorul Pietro Antonio Garlato, președintele Comisiei Vaticanului pentru Moștenirea Culturală, subliniind că "se impune o acțiune imediată". În ultimii ani, Vaticanul și-a inventariat întregul patrimoniu, de la cele mai micuțe biserici, din localitățile retrase situate în munți, pînă la marile bazilici din orașe precum Florența, Milano sau Roma (în Italia există aproximativ o biserică la fiecare două mile pătrate). Unele dintre bisericile vîndute în ultimii ani au fost transformate, spre nemulțumirea credincioșilor, în săli de sport, discoteci sau scene pentru parade ale modei. De data aceasta, a precizat Monseniorul Garlato, Vaticanul va stipula - în contractele de vînzare a bisericilor că acestea vor trebui folosite numai "în scopuri cu caracter cultural". (Mediafax)

Papa Ioan Paul al II-lea în fața unui dilemo: bisericile sau victoria Vaticanului?

*Vînzarea "aurului cenușiu" devine practică curentă în Rusia*

# Experții ruși sînt recrutați de Singapore

O echipă a Consiliului Național pentru Computere din Singapore va recruta instructori și experți tehnici rușii și ucrainieni pentru domenii de tehnică de vîrf (inginerie electrică, fizică și tehnologia informațiilor). Vor fi selectați circa 80 de candidați din cei 350 înscriși, aceștia urmînd a primi posturi în Singapore. Recrutarea specialiștilor se va înscrie în cadrul programului de cooperare bilaterală încheiat de vicepreședintele rus, Alexandr Rutkoi, și primul minstru singaporez, Goh Chok Tong, în cursul vizitei primului în Orientul Îndepărtat.

**D. SÎRBU**

# Partidele socialiste din Europa de Est speră în renașterea socialismului

"Ca urmare a așa-numitelor schimbări și reforme, țările fostului bloc socialist se reîntorc la modelul depășit al capitalismului primitiv, ceea ce antrenează după sine agravarea situației materiale a celor ce muncesc", se spune într-o declarație, adoptată la un seminar al partidelor comuniste și muncitorești din Europa, desfășurat timp de trei zile la Bratislava, unde au participat reprezentanți din Cehia, Slovacia, Ungaria, România și din țări ale fostei Iugoslavii, informează Itar-Tass.

În opinia participanților la seminar, împotriva acestei tendințe se poate lupta "prin întărirea poziților acelor forțe sociale, care tind spre renașterea socialismului"

# Doi soldați sîrbi au fost condamnați la moarte de un tribunal special bosniac

Un tribunal special pentru judecarea crimelor de război din Bosnia a condamnat astăzi la pedeapsa capitală pe cei doi soldați sîrbi acuzați de omor, jaf și viol, informează Reuter. Sentința a fost urmarea unui proces de mai multe zile, în cursul căruia cei doi inculpați au făcut mărturisiri complete și au recunoscut temeinicia capetelor de acuzare ce le-au fost imputate. Unul dintre ei Borislav Herak, a declarat că își merită pedeapsa primită, în vreme ce celălalt a declarat că va face recurs. Tribunalul este însărcinat să judece toate cazurile de implicare în acte ce cad sub incidența crimei de genocid, dar apărătorii celor doi condamnați au susținut că această motivare nu rezistă din punct de vedere juridic, deoarece Bosnia nu este semnatară a Convenției de la Geneva.


S.C. INFOSTART CONSULT S.R.L.

Reprezentantul pentru Moldova al AGENȚIEI BURSIERE "ADEVĂRUL" S.A.

aduce la cunoștința agenților econimici că în baza dreptului de reprezentare poate încheia contracte de reprezentare în Bursa Română de mărfuri și poate oferi servicii de brokeraj în numele agentului bursier.

În vederea deblocării fluxului de materii prime, materiale și produse finite, roagă agenții economici să comunice în cel mai scurt timp necesitățile de aprovizionare precum și disponibilul de produse oferite pieței, ce vor fi contabilizate în baza de date proprie, pentru județele din Moldova.

Înscrierea inițială este gratuită. Comisioanale se vor plăti numai în cazul finalizării tranzacțiilor.

Relații și contracte de reprezentare, la sediul firmei din Bd. Țutora nr. 17, cam. 409, telefon 127118; fax127118.

aduce la cunoștința agenților economici cu capital de stat și privat că le stă la dispoziție cu următoarele mărfuri în preofertare la Bursa Română de Mărfuri:

1. Lămîi - 40t (vînzare)
2. Lapte praf - 1000t (cumpărare)
3. Zahăr (import Turcia) - 500t (vînzare)
4. Vopsele pe bază de ulei de in - culori diverse (vînzare) Adaos comercial 10%
5. Antigel și diluanți auto (vînzare)
6. Lichid de frînă (vînzare)
7. Lac incolor pentru mobilă (vînzare)
8. Azbociment - adaos comercial zero indiferent de zona geografică. Se asigură transportul (vînzare)
9. Tablă 8-10 mm - pentru cazane, utilaje, conducte, OM37, în foi la 1,5mx6m; 1,5mx9m; 1,5mx12m. Cantitate: 12t (vînzare)
10. Orz/orzoaică - 500t (cumpărare)
11. Porumb boabe - 70t (cumpărare)

Relații la telefon 098-127118.

BURSA ROMÂNĂ DE MĂRFURI

(Piața Presei Libere 1, tel. 6172231, fax. 3122167)

**Ședința de tranzacționare bursieră BRM S.A. la data de 30 martie 1993**

## COTAȚII NOMINALE

| PRODUS | DESCHIDERE | ÎNCHIDERE |
|---|---|---|
| Fir PNA 100%, Nm. 32/1, alb | | 1.350.000 lei/tonă - ofertă |
| | 1.200.000 lei/tonă - cerere | 1.200.000 lei/tonă - cerere |
| Fir PNA 100%, Nm. 36/1, alb | 500.000 lei/tonă cerere | 500.000 lei/tonă - cerere |
| Azbest brut, fibră albastră lungă, ambalat în saci, pe paleți de 1,20 tone net/1,23 tone brut | 240.000 lei/tonă | 240.000 lei/tonă |
| Fier vechi nepregătit | 16.000 lei/tonă - ofertă | 15.000 lei/tonă - ofertă |
| | 11.000 lei/tonă - cerere | 12.000 lei/tonă - cerere |
| Oțel beton lis OB 37, diametru 8-12mm | 157.000 lei/tonă | 156.500 lei/tonă |
| Tablă inox W1,4541, dim. 0,6x1000x2000mm | | 1500 lei/kg |
| Conservă SPROT afumat, în ulei, 160 gr. netto, 72 buc./bax | 405 lei/buc. | 400 lei/buc. |
| Orz, cf. STAS 609/67 | 58.000 lei/tonă - cerere | 58.000 lei/tonă - cerere |
| Orzoaică, cf. STAS 888/67 | 61.000 lei/tonă - cerere | 61.000 lei/tonă - cerere |
| Folie din poliester POLAREX-MX, pentru copiere desen pe imprimantă LASER și PLOTTER, mat - transparentă, stabilizată la temperatură, dim. A4 | 245 lei/coală | 245 lei/coală |
| Hîrtie fotocopiat tip MARATHON, dim. 216x279 mm, amb. în cutii cu 10 topuri a 500 coli | 2.050 lei/top | 1.850 lei/top |
| Caiete studențești, 48 coli, matematică și dictando | 95 lei/buc. | 95 lei/buc. |
| Set anvelope - anvelope 1100 R 20 D516, - camere aer 1100 R20 - benzi jantă 10-11-12 | 88.800 lei/set 88.200 lei/set | |
| Dopuri din plută naturală 32x22mm, ambalate în saci a cîte 2500 buc./sac | 25 lei/buc. | 25 lei/buc. |
| Capace metalice cu plută pentru sticle | 1.300 lei/mii buc | 1.300 lei/mii buc. |
| Stofă mobilă "PARMA", lăț. 1,60m. min. 500ml/lot, loturi unisortimentale sau asortate | 2.250 lei/m | 2.250 lei/m |
| Stofă mobilă "CALATIS", lăț. 1,60m, min. 500 ml./lot, loturi unisortimentale sau asortate | 2.260 lei/m | 2.260 lei/m |
| Stofă mobilă "LEONARD", lăț. 1,60m, min. 500 ml./lot, loturi unisortimentale sau asortate | 2.000 lei/m | 2.000 lei/m |
| Stofă mobilă "STEFAN", lăț. 1,60m, min. 500 ml/lot, loturi unisortimentale sau asortate | 1.740 lei/m | 1.740 lei/m |
| Stofă mobilă "MONTANA", lăț. 1,60m, min. 500 ml/lot, loturi unisortimentale sau asortate | 1.600 lei/m | 1.600 lei/m |
| Stofă mobilă "ADRIATICA", lăț. 1,60m, min. 500ml/lot., loturi unisortimentale sau asortate 1.790 | lei/m | 1.790 lei/m |
| Saci de cînepă 50/100 pentru morărit, cf. STAS 6023/86, amb. în baloți a cîte 100 buc. | 290 lei/buc. | 280 lei/buc. |
| Saci de cînepă 50/100 pentru cereale, cf. STAS 6023/86, amb. în baloți a cîte 100 buc. | 270 lei/buc. | 260 lei/buc. |
| Saci de cînepă 70/110 pentru morărit, cf. STAS 6023/86, amb. în baloți a cîte 100 buc. | 450 lei/buc. | 430 lei/buc. |
| Blocuri ceramice cu goluri verticale (GV) 290x240x138 mm | 122 lei/buc. | 122 lei/buc. |
| Blocuri ceramice cu goluri verticale (GV) 365x180x138 mm. | 115 lei/buc. | 115 lei/buc. |
| Fîși ceramice (FC) 400x350x75 mm | 145 lei/buc. | 145 lei/buc. |
| Țiglă joasă 390x220x11 mm | 93 lei/buc. | 93 lei/buc. |
| Suport reglabil, Lmin=1657mm, Lmaz=2923 mm, utilizat în construcții pentru susținerea și reglarea planșeelor | 7.200 lei/buc | 7.200 lei/buc. |
| Butoaie din tablă decapată de 220 litri cu bușon de plastic, cf. STAS 7683/88 | 8.950 lei/buc | 8.800 lei/buc. |
| Demarori MDP - 178, 15KW, capacitate baterie 360Ah. | 94.200 lei/buc. | 94.200 lei/buc. |
| Motor electric MCNF - 200, C.C. cu lamele și colector, 17KV, 1000 rot.min, 380V, 50Hz | 540.700 lei/buc. | 540.700 lei/buc. |
| Grup electric medie frecvență GEFAV - 56/8000 - 380V, 3000rot./min, 8000Hz. | 1.400.800 lei/buc | 1.400.800 lei/buc. |
| Grup electric medie frecvență GEFAV - 300/8000 - 64K, 3000rot/min. 8000Hz. | 4.210.000 lei/buc | 4.210.000 lei/buc. |
| Grup electrogen 70KVA GEB - ST, tens. între faze: 400V, motor termic D-120 | 1.850.000 lei/buc. | 1.850.000 lei/buc. |
| TV color MEGAVISION, diag. 51 cm. PALSECAM, 69 canale, 220/240V, 50/60Hz, putere 4W, Germania | 199.000 lei/buc. | 199.000 lei/buc. |
| Televizor color NEI, diagonala 51 cm | 197.500 lei/buc | 197.500 lei/buc. |

# Poftiți la Hanul Domnesc din strada V. Conta din Iași, lîngă casa Veronicăi Micle

În documentata lucrare "Iașii vechilor ziduri" de Dan Bădărău și I.Caproșu se recunoaște că "primii arhitecți pe care îi întîlnim la Iași au fost germani veniți din Ardeal; ei nu au construit aici orașe asemănătoare celor germane din Transilvania, deși au aplicat metode arhitectonice cu care erau familiarizați de acasă, ci au fost puși în situația de a se supune, ca toți maeștrii veniți de peste hotare, unei tradiții pe care au găsit-o în picioare și care se manifesta în gusturi și în nevoi ce nu interpretau altceva decît spiritul creator moldovenesc în materie de construcții". Cred că unul din acești arhitecți a clădit și Hanul Domnesc din mahalaua Munteniei de mijloc (un patrulater mărginit de mănăstirea Sf.Spiridon (spitalul de azi), o parte din strada Muzelor (azi N. Bălcescu), în partea de jos a Uliței Independenței de azi (fost Brătianu), pînă la drumul Botoșanilor (azi, strada Carol). Călătorilor și, mai ales, negustorilor sosiți pe șleahurile care veneau de la Botoșani, prin Copou, Tg.Frumos și Hîrlău, prin ulița Păcurarilor ori pe la Sculeni le stătea în cale hanul domnesc din ulița lui Sf.Nicolae cel sărac. Pe atunci, drumul sării urca dinspre Păcurari pe actuala stradă Carp, pe V. Pogor, apoi pe strada Sulfinei și pe strada Sf. Atanasie, pînă către tîrgul făinei. Popasul cel mare se făcea la Hanul Domnesc, citat ca ceva deosebit de un călător polonez din 1780 (P.P.Panaitescu). Era numit domnesc pentru că era supus ca impunere numai curții și avea în cuprinsul lui un apartament domnesc. Hanul avea pază exterioară asigurată de neferi domnești și de arnăuți, dar era închis ca o cetate, după modelul ardelenesc. Intrarea se făcea printr-o boltă cu porțile de lemn ferecate în balamale încrucișate. Poarta mare avea vizor ca la mînăstire pentru recunoașterea celor care poposeau la vreme de noapte. Planurile acestui han există, deoarece, la începutul acestui veac, clădirea a devenit casa de raport nr. 21 din strada V. Conta. Fîntîna din mijlocul curții s-a surpat și n-a mai fost nevoie de dînsa. Patrulaterul de clădiri, parter și etaj, cu scări exterioare și un cerdac sus era locuit de chiriași. Cînd a fost demolat, boltile subterane și temeliile n-au fost desfăcute, ci doar îngropate cu moloz.

*cafeaua de dimineață*

Acum e acolo teren viran. Ce-ar fi ca Primăria să scoată la licitație terenul respectiv, cu obligația de a se reconstrui Hanul Domnesc (dl. arh ing. Radu Ciornei din str. V.Conta 13 a fost în serviciul de arhitectură al Primăriei are toate planurile pentru o eventuală reconstrucție) și în incinta sa a se amenaja magazine după modelul Hanului Manuc din Capitală (toate cu trimiterea "Hanul Domnesc"). Cîte ar-ar putea fi amenajate în această incintă din plin centrul orașului! Visez și la o mică prăvălie cu două încăperi care să imite "academia liberă" de la Samoiel, care era doar după colț!

Mergînd mai departe, știți domniile voastre că acea căsuță tristă, colț str. Conta cu str. Nicu Gane, acum un fel de magazie a unui partid oarecare, cu geamurile acoperite de afișe electorale, cu ușile veșnic zăvorîte, a fost locuința lui Eduard Caudella, descoperitorul lui George Enescu și profesorul unor talente ieșene ca Ionel Ghica, Lulu Klepper, Aurel Klepper, Mircea Bîrsan, George Manoliu și cîți alții. Eduard Caudella a trăit viața mondenă și artistică a Iașului lui V.Alecsandri, C.Negruzzi, Kogălniceanu, Eminescu, Creangă, Matei Millo, Maiorescu, Caragiale, Vasile Conta... Era cu nouă ani mai vîrstnic decît Eminescu și cu doi ani mai tînăr decît Creangă. În februarie 1932, în această casă am stat de vorbă cu doamna Emilia Caudella, văduva marelui muzician. Avea 92 de ani și două fiice bolnave, bătrîne și ele. Trăiau greu, mai mult din pensia servită de George Enescu, Klepper și alți foști elevi decît din cea a statului ("Umbre", vol. V-1986). Două case mai sus a locuit vremelnic George Enescu pe cînd era copil și lua lecții cu Caudella. Casa aceasta nu mai este, dar în schimb pe str. Nicu Gane, la nr.14, o mare surpriză. Casa profesorului dr. Gh. Năstase, o casă mare, solidă, cu saloane spațioase e, de fapt, ultima locuință a prof. Șt. Micle, deci și a Veronicăi Micle. Sîntem în posesia actului prin care Emilia Gruber-Micle, mezina Veronicăi, vinde această casă profesorului Cujbă, adică acel amic despre care Caragiale scrie în cunoscutu-i bilet: "Misivaș/ Sînt la Iași./Sau la Iești/Dacă ieși/ De la slujbă/ Vin' la Cujbă/ Al matale/ Caragiale". De la prof. Cujbă casa a trecut la prof. dr. Gh. Năstase, elevul lui I.I. Mironescu, cel căruia Păstorel Teodoreanu îi scria: "Îți mulțumim, dr. Năstase/ C-ai introdus în România/ Printre rețetele faimoase/ Și uricanioterapia!" Între timp, frescele care înfrumusețau pereții saloanelor au fost înlăturate; în rest, saloanele sînt intacte.

Așadar, comisia de patrimoniu poate pregăti două plăci amintitoare, pentru casa Eduard Caudella și casa Veronicăi Micle. M i departe, mergînd pe Nicu Gane în sus, ne putem aminti de marea cîntăreață Darclée, de compozitorul Raul Sculy, de Eugen Ceaur-Alcaz și de Octavian Saint-Pierre, dirijori de cor .. - o stradă a muzicii.

Iată, deci, ce ambianță selectă în acest perimetru dominat de prozaica Piață a Independenței, de unde ne aprovizionăm cum putem, și de buimaca siluetă a holocaustului căruia, de-aș putea, i-aș reteza două nivele spre a nu mai sta ca gaia între porumbei. În orice caz, departe de noi planurile altor monștri similari prin partea locului. Ne ajung cei doi: Telefoanele și blocul Independenței. În jurul lor, temperanță. Deocamdată, așteptăm soluții privind Piața Independenței Ar putea fi și un sponsor care să ia asupra sa subvenționarea proiectului.

Patriotismul nu trebuie să se dezmintă. În concluzie:

1) Amplasarea și sistematizarea pieței alimentare
2) Renașterea complexului Hanul Domnesc
3) Recunoașterea caselor Eduard Caudella și Veronica Micle.

Tableta viitoare: **Ce facem, pînă la urmă, cu casa A.D.Xenopol?**

**Aurel LEON**

## ULTIMUL VAGON POȘTAL

### Dacă se va efectua o anchetă la Metalo-Chimice, solicit să fiu audiată

Subsemnata, Toma Elena, cu domiciliul stabil în Iași, strada Stindardului nr.5, Bl. H2, Sc.A, Et.1, Ap.8, salariată(?) la SC METALOCHIMICE SA, urmare a articolului publicat la data de 27 martie 1993 în pagina a III-a - "Afaceri dubioase la SC Metalochimice SA", solicit a mi se face publicat apelul și rugămintea ca în cazul în care se va constitui o comisie pentru inspectarea activității de la SC Metalochimice SA să fiu și eu chemată pentru elucidarea și rezolvarea cazului meu, cu privire la licitația unității 234, unde am lucrat din anul 1985, și a salarizării, contestate în termen legal.

Țin să precizez că datorită matrapazîlîcurilor, favoritismelor și a ilegalității ce se practică de către cei în funcții de răspundere și care au posibilitatea de a aplica legile țării, în prezent, după efectuarea concediului legal de odihnă pe anul 1992, aprobat cu începere de la data de 16.XII.1992, de către SC Metalochimice SA, începînd cu data de 25.I.1993, mă aflu acasă, avînd ca unică sursă de venituri pensia de urmaș. SC sus-amintită, în perioada cînd mă aflam în CO/1992, eliberează în mod ilegal contractul de locație-gestiune pe numele colegei, așa după cum reiese din răspunsul primit cu adresa Nr. 424/1.II.1993: "Încheierea contractului de locație s-a făcut în baza mențiunii din condica de termene a instanței". (ds. 13930/92).

### În atenția Prefectului Dan Gâlea

Subsemnatul Dragu Gh. Gheorghe, sat Fedeleșeni, comuna Strunga Iași, vă trimit schița terenului meu proprietate, înainte de colectivizare, pe care îl revendic în suprafață de 6 ari și 65 mp. Această suprafață a fost anexată de vecinul meu Tudose I.Ion (Nicuță) la grădina sa, în timpul colectivizării.

După toate demersurile făcute la primăria comunei Strunga, dl. primar a aprobat ca dl. ing. Popovici, care reprezintă cadastrul intravilan pe comună, să meargă la fața locului pentru delimitarea suprafețelor ce-mi revin. Dl. inginer a făcut schița și măsurătoarea și i-a lăsat d-lui Tudosă I.Ion suprafața de 0,14 ha, proprietate pe care o avea înainte de colectivizare în forma de atunci. Dl. Tudosă I.Ion nu vrea să mute gardul de pe proprietatea mea și nici să mi-o lase în stăpînire. Am adus la cunoștința postului de Poliție Strunga comportarea d-lui Tudosă I.Ion și faptul că m-a amenințat cu cuțitul și bîta. Poliția a consemnat cazul și a constatat prin luare de declarații că eu sînt stăpînul acelei suprafețe de pămînt, că proprietarul care mi-a vîndut acel teren se află în viață. Dosarul cuprinde 7 declarații în favoarea mea. Dl. primar a spus că pămîntul revine vechiului proprietar, Dragu Gh.Gheorghe.

Anexez schița pentru elucidarea adevărului, vă rog ajutați-mă. În dvs. mai am o speranță.

Din inimă mulțumim.

### Răspunsul Prefecturii la scrisoarea semnată de dl. Ungureanu C. Ion

Referitor la scrisoarea deschisă semnată de dl. Ungureanu C. Ion din com. Cotnari, publicată în nr.530/30.03.1993 al cotidianului "Monitorul", sîntem în măsură să vă comunicăm că prefectul județului a solicitat primarului interimar, dl. Crețu C-tin, cît și comisiei comunale, întocmirea de urgență, conform metodologiei stabilite, a referatului privind cazul în speță referat ce va fi înaintat la secretariatul tehnic al comisiei județene pentru aplicarea Legii fondului funciar. Aceasta va analiza modalitatea de rezolvare a cazului.

**Biroul de presă al Prefecturii Iași**

### Cine ne asigură protecția?

Nu știu cum s-a făcut că turnul din colț al Palatului administrativ domnesc din Iași (fostul Tribunal județean), renovat și redat circuitului turistic, a ajuns în ultimul timp un obiectiv părăginit, devenit un fel de WC public, fără... taxă de intrare.

Față de o asemenea stare de lucruri, îți pui, firește, legitima întrebare: cine asigură protecția acestui obiectiv valoros din punct de vedere istoric, dar întrucîtva și economic? Numai ușile și ferestrele, la prețurile de astăzi, depășesc jumătatea milionului!?

Inscripția realizată cu ani în urmă, cu destule greșeli gramaticale, aflată și astăzi la locul ei, dar devenită indispensabilă nu vrem să credem că arată adevărata prețuire care este acordată de cei în drept clădirii respective.

Cît privește protecția turnului, credem că municipalitatea, fie prin organele de poliție și jandarmerie, fie prin factorii de la întreprinderea de salubrizare a orașului va găsi posibilitatea ca ținuta obiectivului să fie originală, la parametrii ceruți de civilizația momentului, astfel ca nici trecătorii, dar nici admiratorii să nu se rușineze atunci cînd vor să-i descifreze rostul istoric în zona respectivă.

*

Tonetele diferiților agenți economici privatizați ori de stat au invadat mai toate locurile publice din municipiul Iași. Este un lucru bun. Dar cine ne asigură protecția necesară împotriva gunoaielor și a resturilor menajere din jurul tonetelor, cînd tonetarii respectivi își încep și își termină activitatea fără să se sinchisească a da cu mătura sau să strîngă măcar hîrtiile și plasticul ambalajelor de la mărfurile valorificate din galantarul lor?

Poliția de sector, ca și organele instituțiilor de specialitate, inclusiv cele cu caracter comercial ori de protecție a cumpărătorilor credem că ar trebui să-și evidențieze prezența și în ceea ce privește obligativitatea respectării normelor de gospodărire orășenească. Altfel, locurile publice din oraș, puse la dispoziția comerțului, pot lua înfățișarea unor locuri de depozitare a gunoaielor. Nu-i păcat de coloratura ambalajelor? Dar de fața orașului?

*

Aleile pietonale dintre blocuri au o anumită rezistență fizică, proprie accesului cetățenilor. Neținîndu-se seama de starea lor fizică și de menirea inițială, aceste alei devin pe zi ce trece, tot mai mult, locuri de parcare sau de circulație a autoturismelor, lucru care nu mi se pare deloc firesc. Deocamdată nimeni - nici organele de poliție, nici autoritățile Primăriei - nu se mai simte deranjat cînd autovehicule de gabarit diferit, părăsind carosabilul special amenajat, intră pe aleile pietonale, asigurînd aprovizionarea tonetelor ori strînsul mărfii drept de la... botul calului, în timp ce pietonii sînt nevoiți să facă giruete voluntare.

Vom regreta cu toții gestul indiferenței atunci cînd asfaltul pietonal se va măcina iar gropile ne vor deranja mersul meditativ ori grăbit. Dar va fi tîrziu!

*

Bun modelul tonetelor stradale realizat pînă acum. Pe cînd și un model de garaj care să oblige la eliminarea actualului peisaj al garajelor făcute la întîmplare și din orice: scîndură, cartoane, sîrmă, tablă de tot felul, beton, etc? În orice caz, actualul peisaj al garajelor la majoritatea blocurilor are ceva din... crescătoriile de porci de la Hunedoara purtătoare ale... trichinozei. Nu-i păcat pentru ținuta orașului, pentru pretențiile noastre de gospodari?

Pentru că - sub tot felul de perdele-cartoane, pînze ori nylon - stau adăpostite, alături de autoturisme, resturile unor gospodari care se vor ordonați doar în... apartamentele lor. Încolo, potopul!...

Iar poluarea este și de ordin.. vizual-edilitar-gospodăresc

*

În campania electorală pentru ocuparea scaunului de primar al municipiului, dl. Simirad ne-a cucerit și prin promisiunea privatizării sectorului de salubrizare...

A trecut de atunci destul timp. Să nu fi găsit nici o ofertă pentru... reconstituirea activității de ecarisaj a localității? Cîinii circulă încă în haite ziua și nopaptea, distrugînd prelatele de pe autoturisme, devastînd punctele gospodărești, atacînd călătorii nocturni, matinali ori chiar pe cei din timpul zilei și nimeni, absolut nimeni nu mișcă un deget pentru protecția noastră față de flagelul indiferenței.

Să așteptăm viitoarea campanie electorală?

**Ion N.Oprea**

## De ce actuala putere este îngrozită cînd aude de Rege?

Sînt unul dintre cei care nu au votat actuala Constituție republicană; eu am depus jurămînt pentru Rege, Țară și Constituția din 1923. Am fost un gospodar de mijloc, cu pămînt și curtea plină de vite, pînă cînd comunismul mi-a întrerupt mersul normal al vieții, fiind hăituit, furat și ostracizat.

Acum m-am trezit liber, fără pămînt și fără casă, fiind nevoit să-mi număr zilele în casa ginerelui meu FDSN-ist.

Am aproape 90 de ani și m-am gîndit, înainte de a părăsi această lume, dacă nu ar fi mai bine să încerc o răscumpărare prin a vă adresa o rugăminte de inimă, Majestate, să reveniți în țară și să vă continuați domnia întreruptă de o clică comunistă ce atunci se înfiripa cu ajutorul tancurilor rusești. Îmi doresc acest ultim vis să se împlinească, astfel ca Lucia Hossu-Longin să poată arăta în continuare ororile trecutului prin "Memorialul durerii" (de dorit ca semnatarii din revista "22" să adere la această chemare), ca Doina Cornea să nu mai poată fi învinuită de antipatriotism și instigare, ca Legile țării să fie drepte și respectate, ca fiii, nepoții și strănepoții mei să aibă drepturi și libertăți, ca unii să poată scanda "Regele Mihai" fără să fie bătuți de oamenii președintelui, iar alții să poată scanda "Iliescu apare, soarele răsare", să nu mai trăim în minciună, teamă și sărăcie, să ne putem recăpăta demnitatea de oameni ai acestei națiuni, și atunci să îndrăznesc să vă întreb, să întreb, să mă întreb: Cum? Cînd? Haideți acum, cu toții, treziți și netreziți, să ne dorim Regele în Țară, singura noastră salvare.

Oare de ce actuala putere este atît de înspăimîntată și îngrozită cînd aude de Rege? Pentru mine, Regele este mai presus de interesele politice și conștiințele profanice, este Țara, este Neamul, este Credința și speranța noastră și de aceea Chemarea și stabilirea Regelui în Țară este însăși viața acestui năpăstuit popor.

Reluarea și continuarea domniei Regelui Mihai al României atîta timp cît Dumnezeu îl va ține în viață, iar abia după aceea se poate pune problema unui referendum, dacă poporul o dorește, între Monarhie și Republică.

Toți locuitorii acestui pămînt pot deveni fondatorii acestei Chemări, dacă trimit scrisori sau semnături pe tabele de adeziune pe adresa:

**Partidul Național Liberal (Alexandru Pecincu). Șos. Națională, nr. 59, cod 6600.**

cotidian de informații
monitorul

COMENTARII

# Între bocet și vacarmul turmei

Filmul documentar "Quo vadis populi", prezentat pe canalul de televiziune din Chișinău cu ocazia celebrării actului de Unire din 1918 de regizorul Vlad Druc, mi s-a părut excepțional. Printre imaginile ce reflectau evenimentele cunoscute din destinul tragic al Basarabiei de pînă și după '40, pe de o parte, și mărturiile victimelor ce au mai rămas în viață, pe de altă parte, îndeosebi m-au surprins două imagini între care oscilează sensul filmului. Prima imagine, ce, cu insistență, se impune contemplării e o imensă turmă de vite care aleargă prin noroi. Da, această turmă reprezintă esența totalitarismului și, în același timp, produsul acestei esențe. O turmă umilă, unitară, agresivă ce se precipitează într-o lungă și lentă mișcare, producînd un vacarm înfundat, creînd, astfel, senzația că ea nu-i de astăzi și nici de ieri, ci vine de departe, de undeva, din era primitivă și, cu siguranță, tine calea spre viitor. E naiv să se creadă că ideile comunisto-totalitariste au apărut odată cu nașterea lui Marx și Engels. Aceștia doar au preluat concepția din istorie și, pur și simplu, i-au modernizat forma de existență avînd, ce-i drept, la activ un număr imens de convingeri și argumente. Adică au fost extrem de consecvenți și, pînă la urmă, au reușit să facă dintr-o biată idee rătăcită din epoca feudalismului o "religie". Și Dumnezeul acestei noi religii îl reprezentau chiar ei. Ceva mai tîrziu, "icoana" a fost completată de Lenin. Deci, o altă "Sfîntă Treime", care, bineînțeles, a început să concureze cu Sfînta Treime, cea autentică. De aici, războiul împotriva bisericii lui Hristos. Nu s-ar spune, dar comunismul a influențat radical lumea, chiar și prin faptul că a produs un sistem complex și fascinant de rezistență. Ispita pe care și-a produs-o a fost imensă. Și-n plasa acestei ispite s-au prins și personalități destul de importante din Occident, precum Anatol France, Sartre, Picasso...Cred, încă e prea devreme să ne dăm seama ce-a fost, totuși, comunismul, fiindcă, pe de o parte, după inerție, el încă mai continuă să trăiască, iar pe de altă parte, dintr-un firesc sentiment de răfuială îl judecăm, cu euforie, numai de pe poziții negative și destul de simpliste.

Ori, uneori, dintr-un eșec grandios putem învăța mai multe decît dintr-o biruință precară. Adică, comunismul, în afară de ceea ce știm : gulag, KGB, psihiatrii, disidență, cincinale, colectivizare etc, mai e și altceva...

Mișcarea lentă a turmei din film, părea să dureze la nesfîrșit. Dacă aruncăm o privire fugară asupra așa-ziselor partide democratice din România, vedem planînd deasupra lor, asemeni îngerului păzitor, imaginea turmei. Personalitățile sînt absorbite de anonimat. Expansiunea economică, politică și morală a Americii în Europa se extinde. De curînd, ce-i drept, deocamdată în cantități mai mici, e importată și-n România. Ni se pregătește să ne fie servită pe un platou prețios iluzia salvării vestice. Oare aceste import-export de senzații și iluzii nu conțin, în sine, unul din virușii clasici ai comunismului?!

În opoziție cu imaginea turmei, în film, mereu se aude un bocet venind dinspre fundalul unui amurg solemn. Conștienți de moarte, bocetul e argumentul etic și estetic al vieții. El celebrează memoria celui dispărut și consolidează existența celui viu. Ne purifică de stările negre și ne alimentează speranța și credința cu lumină. Astfel, bocetul contestă turma. În ultimul cadru, o țărancă întinsă jos, pe pămînt, scrutează, nemișcată, amurgul; fastuos. Grație demnității din privirea îndelungă, la un moment dat, chipul ei pare să fie absorbit de amurg.

Fața-i albă, de marmură, și senină ne trimite cu sufletul spre partea ireversibilă a amurgului - spre lumina pură a dimineții. Acest amurg, grav, imprevizibil, ademenitor, care de atîtea ori ne-a amenințat să ne sfîșie, și noi, mereu contemplîndu-l, cu demnitate și seninătate am învins.

Turma rămîne în urmă, undeva jos, deasupra se ridică înfiorătorul sublim bocet, care nu-i altceva decît muzica duioasă a inimii și fața nevăzută a speranței. E bocetul mamei după fiul-cioban înghițit de vacarmul turmei. Eterna nostalgie după ideal! Referindu-se la mitul istoriei moderne, ciobanul a fost dictator. Turma l-a sacrificat în numele anarhiei și haosului, ce se confundă cu democrația. O turmă fără păstor, se știe, e un fenomen periculos. Deasupra acestei forme de pseudodemocrație plutește embrionul unei noi dictaturi, cu siguranță mai "constructivă" decît precedenta. În film, despre aceasta parcă ne avertizează vacarmul înfundat, de peșteră al turmei și șuieratul prelung al locomotivei, rumoarea vagoanelor în mișcare...Oare, din nou spre Siberia?! Aceasta e starea generală în care se afla în prezent estul Europei. Problema Unirii celor două maluri ale Prutului, care reprezintă un destin tragic, îmi amintește de destinul lui Sisif. Se știe, Sisif era pedepsit de zei pentru a îndeplini o muncă absurdă și fără sfîrșit. El urcă, cu greu, o stîncă în vîrful muntelui, dar odată ajuns sus, stîncă se rostogolește spre vale, și el trebuie s-o ia de la început. Dacă, cumva, și pentru noi eterna problemă a reîntregirii neamului e o pedeapsă a lui Dumneazeu, cu atît mai mult trebuie să persistăm în această direcție, chiar dacă va trebui mereu s-o luăm de la început. O altă cale nu există de a ne ispăși pedeapsa, adică de a supraviețui. Fiindcă problema Unirii, în afară de faptul că e o problemă geopolitică, economică, socială, în primul rînd este o problemă morală.

**Igor ISAC**

Notă: În materialul de ieri: "De la Nistru pîn' la Bug/Tot românul trage-n jug", în loc de D. Cantemir se va citi O. Cazimir.

PULS PULS PULS PULS

# Guvernul ne dă voie să luptăm împotriva corupției

În campania electorală a domnului Ion Iliescu și a FDSN s-a vorbit foarte mult despre măsuri severe ce se vor lua, în viitor, pentru crearea unui milion de locuri de muncă și pentru eradicarea fenomenelor de corupție. Cu milionul de locuri de muncă situația e clară, prăbușirea economică va continua cel puțin doi ani, cu toate consecințele ce vor decurge, inclusiv cu încă un milion de șomeri, iar abia după aceea, cînd se vor găsi surse de finanțare, se va pune problema relansării economice. A mai rămas ultima promisiune, cea referitoare la stîrpirea corupției. Despre stîrpire, haidem să fim serioși, nu se pune problema. Cîtă vreme vom trăi la Porțile Orientului, nu se pune problema să ne comportăm nemțește. Totuși, cîțiva peștișori ai corupției vor fi aruncați mulțimii, să-i sfîșie, să-i toace cum trebuie. Semnalul verde s-a dat luni seară, cînd, la o oră de vîrf, s-a dat pe postul central de televiziune un reportaj tezist referitor la "scandalul zahărului", reportaj din care am înțeles că o vor păți rău cîțiva funcționari nenorociți de la o firmă bucureșteană de import-export cu capital de stat.

Și în județul nostru s-a declanșat o emulație frenetică în jurul campaniei de eradicare a corupției. Spre exemplu, Prefectura ieșeană a înaintat un formidabil raport către Guvern, din care trebuie să se înțeleagă că reprezentantul din teritoriu al executivului a făcut totul pentru stăvilirea fenomenelor de corupție. Ceea ce mirá foarte tare este afirmația prefectului Dan Gâlea, potrivit căreia a fost supusă cercetării, pentru corupție, conducerea de la RA "Locuința" (cea care a fost destituită acum o lună și mai bine), precum și destituirea directorului de la HABITAT SA, ambele situații prezentate într-un mod ambiguu, care lasă loc ideii că Prefectura ieșeană s-a implicat strașnic în aceste măsuri ferme. Știm cu toții cum s-a ajuns la destituirea directorilor de la RA "Locuința", după o campanie de presă dusă de "Monitorul" timp de un an, cu documente și dezvăluiri care probau incompetența și reaua credință a fostei conduceri de la RAL. La fel, știm cu toții că destituirea directorului de la HABITAT nu s-a făcut prin intervenția Prefecturii, ci la cererea sindicatului din unitatea respectivă. Concluzionăm, prin urmare și care va să zică, astfel: ca să-și justifice scaunul, unii sînt nevoiți să se împăuneze cu rezultate la care nu au contribuit cu nimic.

Dar nu acesta e punctul de aplicație al problemei, ci evoluția viitoare a așazisei chestiuni a corupției ieșene și a luptei împotriva dumneaei. Chiar dacă Prefectura și celelalte instituții care trebuie să vegheze la respectarea legilor nu și-au făcut pe deplin datoria, tolerînd acte incalificabile de trafic de influență, de dare și luare de mită, evaziune fiscală, asta nu înseamnă că de acum încolo, cînd însăși Puterea cere eradicarea corupției, instituțiile de care vorbim mai trebuie să se complacă într-o tăcere vinovată. Se așteaptă, așadar, deplină transparență către mass-media în numeroase cazuri luate în vizorul autorităților, printre care, de exemplu, cel referitor la "sistemele de întrajutorare", unde se zvonește că s-a pus lacăt, datorită existenței unor "chitanțe de participare" cu nume dintre cele mai sonore din viața noastră publică. Sperăm, de asemenea, că se va institui o comisie serioasă de anchetă în legătură cu împrejurările care au dus la transformarea fostului CAP Ciurea în societate pe acțiuni, ca să nu mai vorbim despre inexplicabila întîrziere de evacuare a Casei A.D. Xenopol, ocupată abuziv și ilegal de cetățeanul Gheorghe Irimia. Dacă Guvernul vrea luptă împotriva corupției, atunci luptă să fie!

**Cornel CRISTOIU**

# Sindicatele, politicienii și învățămîntul

În mod absurd, într-un regim totalitar, se iau măsuri abstracte de a face diferență între muncitor, țăran, intelectual, alte categorii sociale. Este încă greu de înțeles de către întreaga societate, după o perioadă de peste 40 de ani de totalitarism, că, de fapt, toți operează cu intelectul, deci cu capacitatea de a gîndi, de a cunoaște. Dar elevul ce este? Dicționarul scrie negru pe alb că este o "persoană care urmează în concepții sau în acțiuni pe maestrul său". Ei nu munceste, deci? Maestrul nu a avut la rîndul său un maestru? ș.a.m.d. De fapt, de cum deschide ochii, copilul muncește începînd a gîngurri, a gîngăvi, urmîndu-și maeștrii - părinții - trudește să meargă etc. Urmează apoi cadrul organizat de formare și dezvoltare: grădinița, școala. Sigur, istoria ne-a jucat farse, prin politic, inoculînd microbul că, istovit este cel ce produce bunuri materiale. Dar pentru ce le produce dacă nu pentru a-și cîștiga existența? Cine l-a făcut producător? Nu școala? Nu este conștientizat din școală că dacă produce mai bine, existența îi este mai bună și invers? A făcut cineva vreo invenție fără a urma școala? A ajuns cineva ministru fără a trece prin școală? Clar că școala cuprinde întreaga paletă socială. Toți, dar absolut toți părinții își dau în grijă copiii maeștrilor. Dar maestrul nu este slugă, stimată societate! Maestrul nu este o slugă, stimați parlamentari, care are doar dreptul să privească seara la televizor desenele animate cu păpușile... Maestrul este ostenit ca orice om (de muncă). Școala nu v-a format oameni politici. Nu-și propune și nici nu-și va propune. Politicul este un har, ca și vocația de maestru, de ziarist, artist, tinichigiu etc. Nu cunosc aproape deloc strategia nici unui partid sau formațiune politică. Sînt convins însă că toate au înscrise în programe preocupări pentru societatea de mîine. Se pare însă că totul este demagogie din moment ce nu întreprindeți nimic pentru învățămînt. Continuați a-l marginaliza, și prin aceasta marginalizați națiunea noastră, cel puțin în cadrul european. Afirmați soluții pentru învățămînt. Cum? Vehiculînd ideea unor restructurări? Pe cine cade păcatul? Iarăși pe cei mai puțin "productivi", adică îngrijitori, portari etc. De fapt, tot pe societate, domnilor leaderi de sindicate din diferite ramuri "productive". Sau nu vă pasă de societatea de mîine? Afirm cu convingere că se va comite iarăși o greșeală de neiertat. De toți cei pe care i-a dat Revoluția din 1989 școlii avem nevoie. Ba mai mult chiar, avem nevoie de o bază materială asemănătoare școlilor lumii cu care ne comparați. Datoria politicienilor este nu de a învrăjbi, ci de a convinge societatea de acest lucru. Sau trecem iarăși la autogospodărire și autofinanțare? Sau poate... avansăm, transformîndune toți în afaceriști. Oricare ar fi confruntările de idei, convingeți-vă alegătorii, de jos pînă sus, prin afirmația economistului și omului politic I.Răducanu că "societatea de mîine este atît cît poate să dea școala de azi". Dar mai întîi meditați profund Dvs. asupra acestui aspect pentru a nu fi puși în situația noastră cînd eram siliți să promovăm ateismul, dar, deliberat, eram formați să nu cunoaștem nimic prin ce să respingem credința în Dumnezeu. Și la urma urmei nici nu înțelegeam de ce și neînțelegînd nu eram convinși și nefiind convinși n-o făceam, sau cine a făcut-o, a făcut-o cu efect de bumerang. Cum s-a și întîmplat.

25.III.1993

**prof. Constantin POPA**
**Școala nr.3 Iași**

# SPORT SPORT

## VEDETE SUB MICROSCOP

### *Gascoigne se îngraşă... din dragoste*

Conducătorii clubului Lazio au observat la jucătorul englez Paul Gascoigne o tendinţă spre îngrăşare, deşi programul său de pregătire nu s-a modificat. Explicaţia au aflat-o în ziarul "Daily Mirror", care a descoperit că Paul s-a îndrăgostit foarte tare de o tînără actriţă, Kyle Sheryl. Legătura lor este atît de plină de probleme, încît fotbalistul şi-a creat un program alimentar dezordonat!

### *Martin Keown se reîntoarce la Arsenal*

Un alt internaţional englez, Martin Keown, se întoarce la clubul care l-a consacrat, Arsenal. Keown, în vîrstă de 26 de ani, a plecat de la "tunari" în 1986 la Aston Villa, iar de acolo la Everton. Trebuie menţionat însă că acum Arsenal plăteşte pe el de zece ori mai mult decît primise în 1986.

### *Chatrier îşi ia adio*

Ex-preşedintele Federaţiei Franceze de Tenis, Philippe Chatrier a organizat la Paris un dineu de adio avînd ca invitaţi personalităţi ale tenisului de pe întreg mapamondul. A fost difuzat un film care a punctat principalele evenimente din perioada "domniei" lui Chatrier, iar, la sfîrşit, Yannick Noah şi formaţia sa de muzică uşoară au dat un scurt recital.

### *O negresă la cîrma baschetului turcesc*

Americana de culoare Betsy Bailey este antrenoarea echipei feminine de baschet a Turciei. Ea şi-a prelungit contractul pînă în 1996, promiţînd că va încerca să ducă naţionala Turciei pînă pe podiumul campionatelor europene. În paralel, ea pregăteşte şi echipa de club Galatasaray Istanbul.

### *De Klerk sprijinul gby-ului*

Preşedintele epublicii Africa de Sud , Frederik de Klerk, a decis să dea o mînă de ajutor Federaţiei de Rugby din ţara sa în organizarea celei de a treia ediţii a Cupei Mondiale, ce va avea loc în 1995. Într-o discuţie avută cu conducerea comitetului internaţional de organizare, el a afirmat că statul va contribui financiar la buna desfăşurare a competiţiei. "În fond, a încheiat De Klerk, aceasta va duce la schimbarea în bine a imaginii Africii de Sud în lume".

**Ion. C.Teodor**

## "Sînt uşurat că am scăpat de o povară"

*• declară dl. Adrian Pascal, după schimbarea sa din funcţia de preşedinte al FRH •*

Luni, 29 martie, la Bucureşti a fost ales noul preşedinte al Federaţiei Române de Handbal, în persoana fostului jucător şi antrenor al Stelei Bucureşti şi al echipei naţionale a României, dl. Cornel Oţelea.

Vă reamintim că această funcţie a fost deţinută de omul de afaceri ieşean Adrian Pascal, de la data de 27 oct. 1992 pînă la 28 ianuarie, cînd a fost suspendat, fiind acuzat de faptul că nu a acordat Federaţiei, aşa cum promisese, cele 50 de milioane de lei. Contactîndu-l telefonic, dl. Adrian Pascal ne-a declarat: "Nu am participat la şedinţa FRH, dar sînt uşurat că am scăpat de această povară, acum putîndu-mi dedica timpul şi banii echipei mele de suflet, "Aura". După cum am dovedit prin acte, acuzaţiile Fderaţiei sînt neîntemeiate. Cei de acolo m-au ales numai pentru bani, crezînd că mă pot păcăli.

De altfel, consecinţa ,gafelor acestora s-a văzut şi în rezultatul echipei naţionale a României la recentul Campionat Mondial de Handbal, desfăşurat în Suedia".

**L. CĂNĂNĂU**

## TELEX INTERNATIONAL

### • Învingătorii de la Bercy

Dăm mai jos lista completă a cîştigătorilor Campionatelor Internaţionale de gimnastică ale Franţei, transmisă de corespondentul nostru la Paris, Eugen Florescu.

**Gimnastică sportivă:** feminin: Oksana Ciusovitina (Uzbekistan-sărituri); Elodie Lussac (Franţa-paralele şi bîrnă); Gina Gogean (România-sol). Masculin: Igor Korobcinski (Ucraina-sol); Eric Poujade (Franţa-cal); Andreas Wecker (Germania-inele); Ivan Iankov (Belarus-sărituri); Serghei Şarkov (Rusia-paralele şi bară fixă).

**Gimnastică ritmică:** Larissa Lukianenko (Belarus-cerc, minge, măciuci); Maria Petrova (Bulgaria-panglică).

Îi vom reîntîlni pe mulţi dintre ei la apropiatele CM de la Birmingham.

### • "Circul alb" şi-a închis porţile!

Cu ocazia slalomului de la Aare (Suedia), s-au încheiat întrecerile Cupei Mondiale la schi alpin. "Globurile de cristal" au revenit anul acesta lui Marc Girardelli (Luxemburg), la masculin, şi austriecei Anita Wachter, la feminin. Globurile mici oferite după clasamentele generale pe probe au fost cîştigate de schiorii: Kjetil Andre Aamodt (Norvegia-slalom uriaş şi super G), Franz Heinzer (Elveţia-coborîre) şi Tomas Fogdoe (Suedia-slalom special) la masculin şi respectiv Katja Seizginger (Germania-coborîre şi super G), Carole Merle (Franţa-slalom uriaş) şi Vreni Schneider (Elveţia-slalom special) la feminin.

### • Grigoraş - vedeta Cadrilaterului

Fostul jucător al lui FC Bacău, Steaua şi FC Constanţa, Petre Grigoraş, evoluează la o echipă din prima divizie a campionatului bulgar de fotbal, Dobrudja Dobriçi, din fosta regiune românească Cadrilater. În etapa de duminică, Dobrudja (care suspină din greu în zona periculoasă) a obţinut o victorie clară în faţa unuia dintre fruntaşele clasamentului: Etar Trnovo. Toate golurile au fost marcate de Petrică al nostru!

### • Cheregi la Cercle Bruges

Internaţionalul român de fotbal Marius Cheregi, de la Dinamo Bucureşti, a semnat un contract pe trei ani cu clubul belgian Cercle Bruges. Purtătorul de cuvînt al echipei flamande a subliniat că românul va debuta în prima ligă belgiană după 3 iunie (data meciului România-Ceho-Slovacia din preliminariile CM).

**G.I. NICOLAE**

## Fotbaliştii Politehnicii cîştigă la Piatra Neamţ

*• Dar la juniori, nu la seniori! •*

Duminică, la Piatra Neamţ, în cadrul Campionatului Naţional de juniori, echipa de fotbal Politehnica Iaşi a învins cu 3-0 (0-0) echipa locală CSS Olimpia. După un joc viu disputat pe un teren desfundat, tinerii noştri fotbalişti au reuşit să se impună treptat şi, în final, graţie tehnicii şi pregătirii fizice net superioare, să cîştige la scor. Au înscris Cazacu (min. 60, 66) şi Căunei (min. 76). O contribuţie majoră la această victorie au avut-o: Frunză, Paraschiv, Timofte, Popescu şi portarul Comisu. Juniorii antrenaţi de Mihai Dănilă şi Marian Moldovan ocupă în continuare locul I în serie.

**Leonard CĂNĂNĂU**

*Silvio Berlusconi, patronul clubului AC Milan, declară:*

## "Cînd Milanul nu merge cum trebuie, îi cer sfatul lui Alain Delon"

Silvio Berlusconi, unul din cei mai mari bancheri ai Italiei şi ai lumii, este proprietarul unei imense antreprize de construcţii, al cîtorva canale de televiziune, ai unei case de filme şi - mai presus de toate - bossul echipei AC Milan.

Alain Delon - o altă celebritate a lumii: probabil cel mai iubit actor francez, regizor şi proprietar la rîndul său al unei case de filme prospere; în acelaşi timp, un fanatic al sportului, nelipsit de la turneul de tenis de la Roland Garros şi de la meciurile echipei de fotbal a Franţei.

Puţină lume ştie că aceste două personalităţi incontestabile ale Europei sînt două temperamente care se stimează foarte puternic. Prietenia lor durează din vremuri destul de îndepărtate şi are azi baze mai solide ca oricînd. Berlusconi confirmă: "Lui Alain îi place lumea afacerilor şi ori de cîte ori are timp liber vine la meciurile lui Milan. Atunci cînd echipa nu merge cum trebuie nu mă jenez să-i cer părerea, iar el, la rîndul său, mă consultă în privinţa filmelor pe care are de gînd să le toarne sau să le regizeze. Dovadă că avem încredere unul în altul. Pe mine asta mă face fericit: nu-i la îndemîna oricui să-l aibă ca prieten pe Delon".

**I.C.T.**

*Astăzi, în preliminariile C.M. de fotbal, grupa a IV-a*

## Un meci de mare interes pentru noi: Ţara Galilor-Belgia

**• Partida va fi transmisă în direct pe programul II al TVR cu începere de la orele 21.30.**

Diseară, la Cardiff, are loc un meci important pentru destinele grupei noastre din cadrul C.M. de fotbal: Ţara Galilor-Belgia. Dacă belgienii obţin cel puţin un punct, lupta pentru al doilea loc calificant se simplifică, derulîndu-se între România şi Ceho-Slovacia. Dacă galezii cîştigă, intră şi ei în ecuaţia calificării. Clasamentul grupei se prezintă astfel:

1. Belgia 6 6 0 0 12-1 12p
2. România 5 3 1 1 17-4 7p
3. Ceho-Slovacia 4 1 2 1 7-4 4p
4. Ţara Galilor 4 2 0 2 8-7 3p
5. Cipru 6 1 1 4 4-10 3p
6. I. Feroe 5 0 0 5 0-22 0p

Tot astăzi, în celelalte grupe ale C.M. se mai dispută următoarele meciuri: Elveţia-Portugalia (grupa I); Turcia-Anglia (grupa II); Danemarca-Spania şi Irlanda-Irlanda de Nord (grupa a III-a) şi Ungaria-Grecia (grupa a V-a).

**GIN**

*Automobilism-Formula 1*

## Fiesta pentru Ayrton Senna

Ayrton Senna a obţinut duminică prima victorie din acest sezon şi a doua din întreaga carieră, în Brazilia, în faţa propriilor suporteri, fapt ce a generat, cum era de aşteptat, o adevărată sărbătoare la Interlagos.

Aversa de ploaie ce a căzut pe parcursul a 9 ture de circuit a dat prilejul lui Senna să-şi demonstreze valoarea, el fiind de fapt recunoscut ca un pilot de "ploaie". Prima oară cînd brazilianul a fost remarcat în Formula I a fost în 1984, pe o ploaie torenţială, la Monaco, cînd, pilotînd o maşină puţin performantă (Toleman-Hart), s-a clasat pe locul secund, după Alain Prost. Duminică însă, Prost a scăpat de sub control Willimas-ul, abandonînd. De acest lucru a profitat colegul său de echipă, Damon Hill, care a reuşit să se claseze pe locul secund, obţinînd primele sale puncte din scurta sa activitate în Formula 1. El este fiul celebrului Graham Hill, fost dublu campion mondial, unul dintre puţinii piloţi care au cîştigat şi la Indianapolis şi la Le Mans. Damon a moştenit nu numai un nume celebru dar şi talentul tatălui său de a fi foarte priceput în mecanică, el ştiind ce să ceară de la cei care îi reglează maşina. La începutul anului trecut a fost pilot de încercare la Williams-Renault, pentru ca, la jumătatea sezonului, să treacă la echipa Brabham, unde nu a reuşit să încheie decît o singură întrecere. Prin plecarea lui Mansell, patronul Frank Willaims a trebuit să caute alt pilot, cel ales fiind Damon Hill. Şi se pare că Frank nu s-a înşelat asupra potenţialului tînărului londonez. Sigur că, dacă Graham Hill ar fi în viaţă (el a murit în timp ce îşi pilota propriul avion "Piper Aztec", la 30 noiembrie 1975), el ar fi foarte mulţumit de evoluţia fiului său.

Pe locul trei s-a clasat Michael Schumacher, care încă nu reuşeşte în acest an să "prindă roata" adversarilor săi. După această victorie, Senna se află pe primul loc în clasamentul provizoriu al piloţilor de Formula 1. Să vedem care va-fi în viitor reacţia lui Alain Prost.

**Victor GRĂDINARIU**

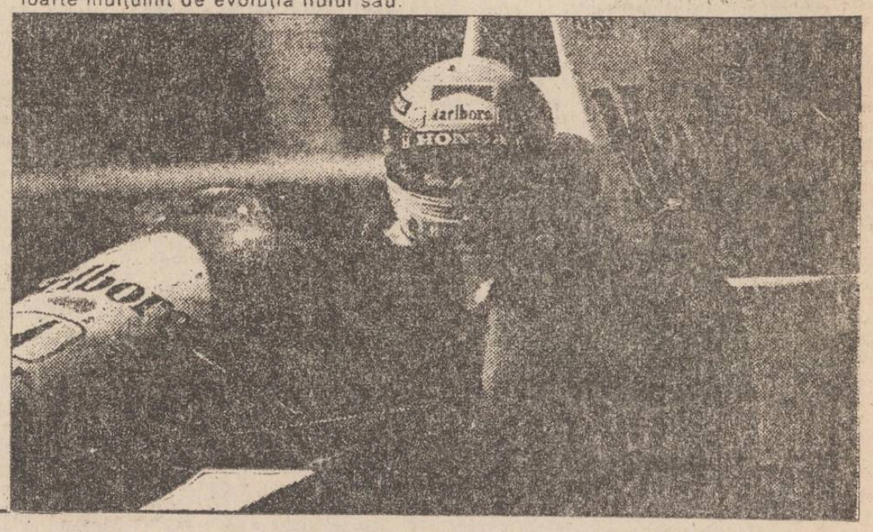

## Un "vraci" francez a fost condamnat la cinci ani de închisoare pentru escrocherie

*• el făcea şedinte de tratament cu găini moarte, pasienţe şi formule magice •*

Se vorbeşte din ce în ce mai mult despre protecţia consumatorului, cu alte cuvinte a clientului. Numeroase persoane sînt o pradă uşoară pentru toi felul de escroci de toate felurile. Iată un caz care s-a întîmplat recent în Franţa.

Este o practică obişnuită în vest distribuirea unor broşuri publicitare prin poştă. La fel, inundarea rubricilor de mică publicitate cu anunţuri de tot felul, mai ales în publicaţiile care asigură acest serviciu în mod gratuit. Nu este de mirare că, în ultima vreme, rubricile respective ale revistelor şi ziarelor franceze au fost practic inundate de ofertele unor magi care garantează fidelitatea în dragoste, vindecări miraculoase (cazul Moşneaga nu este izolat, după cum vedeţi), îmbogăţirea rapidă, un loc de muncă liniştit şi sigur, cu alte cuvinte fericirea în doi timpi şi trei mişcări. O mulţime de cititori, victime ale unor dificultăţi personale, văd în aceste anunţuri o ultimă speranţă, o posibilitate de salvare. De obicei au de-a face cu persoane foarte dotate... pentru actorie ieftină şi pentru extorcare de fonduri.

O experienţă tristă în acest sens a avut-o doamna Domise, o locuitoare a oraşului Clermont - Ferrand. Ea s-a lăsat "fermecată" de minunatele promisiuni ale unui medium care a publicat mai multe anunţuri fulminante în presa locală. Rezultatul a fost o păcăleală care a întreţinut multă vreme rubricile de scandal ale ziarelor, depăşind cu mult zona de interes local. Din fericire, oftînd că şi alte persoane au fost păcălite în acelaşi fel, ea s-a decis şi i-a convins şi pe ceilalţi să acţioneze pe escrocul respectiv în justiţie.

După un prim proces şi o primă condamnare, vraciul a făcut apel. Decizia curţii de apel a fost şi mai severă: condamnare pentru escrocherie. Folosindu-se de o "publicitate făcută cu scopul de a înşela", magul îşi racola clienţii. Pentru impresionarea acestora se folosea de o scenografie şi de o regie impresionante, cu scopul de a-şi demonstra "puterile".

La fiecare şedinţă de tratament îşi făceau intrarea în scenă găini moarte, formule şi pasienţe magice, mişcări ciudate ale mîinilor - totul pentru introducerea clientului în atmosferă şi pentru a-l determina pe acesta să plătească sume foarte pipărate.

Tribunalul a concluzionat că toate aceste elemente constituiau manevre frauduloase, făcute cu scopul de a profita de credulitatea şi naivitatea oamenilor, avînd drept consecinţe tulburarea considerabilă a ordinii publice.

Pedeapsa a fost pe măsură: 5 ani de închisoare, dintre care unul cu suspendare şi obligaţia de a despăgubi toate victimele.

Acest proces este interesant pentru toată lumea, aducînd dovada clară că nu există fatalitate; cei care s-au decis să acţioneze au avut cîştig de cauză. Trebuie însă recunoscut că începutul a fost greu şi lucrul acesta este de înţeles: este greu să-ţi etalezi viaţa personală cu bucurii şi nenorociri în faţa unui judecător şi să recunoşti public că într-un anumit moment al vieţii ai apelat la serviciile unui astfel de şarlatan.

Articolul de faţă ar trebui să-i incite pe cei păcăliţi de diverşi escroci care au început să-şi facă apariţia prezentîndu-se cu titulaturi din ce în ce mai pompoase - să ceară despăgubiri şi plata unor daune morale. Aceasta nu numai pentru faptul că acestor oameni li s-au furat - sub o formă sau alta - banii cu greu agonisiţi, ci, mai ales, pentru faptul că s-a profitat de bunăcredinţa lor şi speranţele le-au fost năruite.

**G.P.**

## MONITOR... REBUSIST!

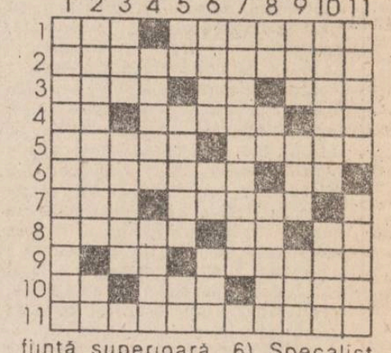

**ORIZONTAL**: 1) Iată un fir călăuzitor... • ... ce urmăreşte ca printr-o tehnică avansată... 2) ... să vă ofere un adevărat renume. 3) Pentru a fi uşor de înţeles... • ... iată un test de valoare mijlocie!... • ... supus tuturor. 4) Cînd apare REBUSUL!... • ... cel captivat... • ... începe să muncească! 5) "Noi îi dorim succes"... • ... chiar dacă mai e cîte unul ce rămîne de lemn (sic.). 6) JOCURILE NOASTRE... • ... încep cu ENIGMISTICA! 7) Orice om ... • ... poate întîlni diverse curse. 8) Iată şi o veste:... • ... începe dar sigur!... • ... şi vraja... 9)... adică apare CAREUL!... • ... şi celelalte jocuri (masc.)! 10) CAREU!... • ... cu elemente inedite... • ... prezentat cu vorbe bune. 11) JOCURILE NOASTRE (sg.).

**VERTICAL**: 1) JOCUL NOSTRU... 2) ... permite orice variantă... • ... fiind primul de acest fel. 3) Iată şi firul... • ... pentru un joc de copii... 4) ... respectînd programele... • ... şi ierarhia impusă. 5) Se întoarce la ţărm, în sfîrşit!!... • ... pe puntea navei sale (pl.)... • ... o fiinţă superioară 6) Specalist în MIORIŢA • Repere pentru jocul nostru! • Vin cu sutele... 7) ... cei cu adevărat dornici... 8) ... iar ultimul venit!... • ... începe cu o ŞARADĂ!... • ... ce poate ameţi pe oricine. 9) Cei de lîngă ţarină (sg.)... • ... prin muncă sînt cîştigaţi şi ei... • ... de această alternativă. 10) Parcă dau turcii (sg.)... • ... grămadă. 11) Aşadar ăsta e JOCUL NOSTRU... • ... ŞI PREZENTAREA SA.

**DICŢIONAR: TEUGE**

**Eugen DEUTSCH**

S.C. PALEXIM S.R.L. IAŞI Str. Pinului 10, tel. 098/111794
Your best friend
Vinde en gros şi en detail, la cele mai mici preţuri
INCUBATOARE electrice PENTRU 60 DE OUĂ
PALEXIM SC IMPORT-EXPORT-SERVICE SRL

S.C. OMEGA-TURISM S.R.L.
B-dul Independenţei nr.1. Telefon: 117972
- SLOVACIA (Bratislava) - plecări în fiecare luni, ora 10, PREŢ 15.490 lei.
- GRECIA (Salonic) plecare 24.04.1993, durata 5 zile, preţ informativ 125.000 lei, persoane peste 40 ani.
- TURCIA - 7; 14; 21; 28.04 1993
- POLONIA - 2; 9; 23; 30.04 1993
- UNGARIA - 12; 24.04.1993

# MICA PUBLICITATE

Vă reamintim că orice anunț de mică publicitate al persoanelor fizice mai mic de 15 cuvinte îl puteți transmite zilnic între orele 8.30-15.00, la numărul

**144776**

și el va fi publicat în mod gratuit în ziarul nostru.

## auto - moto

• Vînd 2 motoare Fiat 1800 pentru irigat sau piese de schimb. Tel. 135670.

• Vînd urgent Lada 1500, fabricat 1978 , stare excepțională, preț 875.000 lei, negociabil. Tel. 146656.

• Vînd Audi 200 din 1986, turbo injecție, stare foarte bună, preț convenabil. Tel. 146084, 141873, între orele 17,00 - 20,00. (9665)

• Vînd Audi 100 din 1985, stare foarte bună. Tel. 141873, 146084, între orele 17,00 - 20,00. (9665)

• Vînd 3 cauciucuri 155 x 14, preț fix - 15.000 lei. Tel. 129133.

• Cumpăr tractor U 750, defect sau avariat. Tel. 139700, după ore 16,00.

• Vînd Opel Manta, perfectă stare de funcționare, piese rezervă. Tel. 119197, după ora 22,00.

• Vînd Oltict Club 11.R, an fabricație 1989, 56.000 km. Tel. 120608, după ora 20,00.

• Vînd Audi 80 CC turbo diesel, înmatriculat, model 1986. Tel. 117126.

• Vînd Mercedes 250. Tel. 119777, după ora 19,30.

• Vînd tractor DT.445 de livadă, U.650 cu remorcă, în stare de funcționare. Tel. 122777, între orele 10,00 - 17,00.

• Vînd ARO 243 și 244 noi. Tel. 113977 (9671)

• S.C. COMPACT SNC Iași, str. A. Panu nr. 13-15, et. 1 (lîngă Noemi) vinde la prețurile cele mai avantajoase piese de Dacia și Oltcit: segmenți, pompă centrală, cilindri frînă, lanțuri de distribuție, filtre, ventile, etc. (9402).

• Vînd Audi 80 automatic, benzină, 57.000 km, Dacia 1300, Dacia 1310, motocicleta Minsk, Voshod, Jawa, toate în stare impecabilă, generator curent electric 1,83 kw, bicicletă, pompă apă (toate noi), automat stradal de înghețată. Tel. 130334.

## electronice

• Vînd tv color sigilat, cu telecomandă, Electron. Tel. 122241.

• Vînd tv Diamant 248, în perfectă stare de funcționare. Tel. 139543.

• Vînd calculator Sinclaire ZX-Spectrum. Tel. 172715.

• Vînd tv color Telefunken, diagonala 66 cm. Tel. 131164.

• Vînd video recorder Silva, sigilat, 230.000 lei, negociabil. Tel. 174426, numai între orele 17,00 - 21,00

• Vînd cameră video Panasonic 7,M. Tel. 134233

• Vînd telecomandă tv Goldstar și Samsung. Tel. 152462.

• Vînd urgent televizor Sport, tub japonez NEC, alb-negru. Relații la telefon 151355, după ora 17,00.

• Vînd calculator Electronica KP.02, sigilat. Tel. 139482.

• Vînd tv alb-negru cu lămpi, avantajos Tel. 176296

## case, terenuri

• Vînd casă bătrînească cu 600 m.p., 3 milioane, negociabil Str. Holboca nr. 2.A. Tătărași, cartierul Aviației.

• Vînd casă cu teren 500 m.p.; zona Țicău, 20 $/m.p., negociabil. Tel. 113380.

• Vînd 250 m.p. teren construibil, zona Gării, oraș Pașcani. Relații la familia Afloarei, str. Crinilor nr. 42, oraș Pașcani.

• Vînd teren construcție în Păcurari, 650 m.p., 5-6.000 lei/m.p., negociabil. Tel. 133426.

• Vînd sau schimb cu garsonieră confort I, 1700 m.p. teren construibil (1200 lei/m.p.) în Voinești. Tel. 164696.

• Cumpăr apartament 3-4 camere, zona Centru Civic (Hala Centrală). Tel. 146909.

• Vînd teren, 420 m.p. în zona Nicolina I, lîngă monument Tel. 166623.

• Vînd garsonieră, confort I. Tel. 170139

• Vînd urgent apartament 3 camere, et. 2, lîngă Restaurantul "Familial". Tel. 161454.

• Vînd teren în Otopeni, la 2 km de Autogara de mărfuri. Tel. 135568.

• Vînd apartament 3 camere, Cojocaru Vasile, str. Culturii bl. 571, sc D, ap. 2, parter.

• Vînd apartament 2 camere, decomandat, et. 2, Dacia sau schimb cu autoturism și diferență. Tel. 156557.

## vînzări

• Vînd față de masă șnur lasetă. Tel. 123710.

• Vînd șnur lasetă diferite modele. Tel. 176080.

• Vînd certificate de proprietate. Tel. 144305, între orele 8,00 - 9,00 și 21,00 - 22,00.

• Vînd 8 casete JVC și Goldstar, 3000 lei/bucata, negociabil. Tel. 152684.

• Vînd ARGININĂ. Tel 152462.

• Vînd sobă (godin) nou, convenabil. Tel. 171161.

• Vînd mașină de spălat automată BENDIX. Tel. 116909.

• Vînd pianină placă de bronz Hooff & Co. Berlin. Tel. 123059

• Vînd masă 12 persoane Tel 151165.

• Vînd pătuț copil din lemn, 7000 lei, negociabil. Tel. 164309.

• Vînd perță puf și vioară. Tel. 152264.

• Vînd mărci. Tel. 137262.

• Vînd cățelușă collie de 6 săptămîni, str. Alexandru cel Bun nr. 13, bl. A7, ap. 29.

• Vînd pianină nouă. Tel. 098/515179, Botoșani. (9597)

• Vînd frigider Artic mijlociu. Tel. 121856, după ora 17,00.

• Vînd cuier capitonat pentru hol și dormeză mică pentru bucătărie. Tel. 125346.

• Vînd cavou Eternitate, 2 cripte. Tel. 175143.

• Vînd DIPROPHOS. Tel. 160868.

• Vînd pendulă lantas, masă extensibilă și termometru cu contacte. Tel. 155663, între orele 8,00 - 12,00.

• Vînd mărci și dolari, cadă baie fontă, 1,70. Tel. 177510

• Vînd frigider 180 litri, nou. Tel. 147816.

• Vînd studiouri, canapele, paturi reconditionate. Tel. 135670. (9606)

• Vînd CIMETIDIN. Tel. 134658.

• Vînd 2 fiole DIPROPHOS, preț negociabil. Tel. 173765.

## cumpărări

• Cumpăr toner și developer pentru copiator marca Olympia International (Omega 404). Tel. 141494.

• Cumpăr covor persan pentru sufragerie, în perfectă stare, preț convenabil. Tel. 139543.

• Cumpăr Pallidor. Tel. 136526.

• Cumpăr pui prepeliță japoneză și chinezească. Tel. 153085, după ora 18,00.

• Cumpăr schemă tv marca Grunding, super color 16, model elegant 8245. Tel. 170428.

• Cumpăr 30 bucăți foi autocolante de 50/70 cm, indiferent de culoare sau înscrisuri. Tel. 145530, între orele 14,00 - 17,00.

• Cumpăr mașină de cusut și surfilat electrică, nouă. Tel. 155387.

• Cumpăr ceasuri, pendule, aparate de măsură și control, obiecte optice, aparate muzicale, discuri, toate vechi, precum și alte obiecte de colecție Tel. 113089.

## închirieri

• Închiriez pe valută apartament 2 camere, mobilat, et. 1, cu telefon, Podu Roș Tel. 131854

• Închiriez pe valută apartament 3 camere zona Gării. Tel. 147701.

• Tineri profesori căutăm apartament 2 camere, nemobilate, plata în lei. Tel. 156535.

• Închiriez casă 3 camere, zonă ultracentrală. Tel. 146973, între orele 14,00 - 18,00. (9578)

• Închiriez o cameră mobilată unei fete, cu acces dependințe. Tel. 134980, seara.

• Închiriez apartament elegant, 2 camere, Hala Centrală. Tel. 119963.

• Închiriez apartament 2 camere Podu Roș, plata în valută. Tel 139329, 149998, seara.

## schimburi

• Schimb casă bătrînească, zona Podu de Piatră, cu garsonieră, exclusiv parter. Tel. 175804.

• Schimb apartament 2 camere, proprietate, parter. Dacia, cu 3-4 camere. Tel. 130334.

• Schimb apartament 3 camere, decomandat, confort I, berăria Păcurari, cu apartament 2 camere, Copou, Centru. Tel. 142445, între orele 17,30 - 21,00.

• Schimb apartament 2 camere, proprietate, confort I, zona Zimbru, la stradă, et. 1, balcon închis, cu apartament 2 camere, proprietate, zonele Păcurari, Podu Roș, Tătărași, Bucșinescu, Nicolina I, Tel. 165371 între orele 19,00 - 24,00.

• Schimb apartament 3 camere, zona Minerva, cu apartament 2 camere și garsonieră. Tel. 164696.

• Schimb apartament proprietate 2 camere, confort I, zona Cornișa - Orizont, Bacău, pentru similar Iași sau 2 garsoniere. Tel. 170200, după ora 16,00.

• Schimb apartament 2 camere, zona Alexandru cel Bun (Zimbru) cu apartament similar (condiții negociabile) sau garsonieră într-o zonă centrală sau Copou. De preferat parter Relații zilnic, între orele 20,00 - 22,00 la tel. 140939.

• Schimb apartament 2 camere cu garsonieră. Tel 172902.

• Schimb apartament 3 camere, str. Cetățuia (confort I) cu apartament 2 camere Oancea. Tel. 124950

• Schimb apartament 3 camere semidecomandate, cu telefon, Tătărași, cu apartament 3 camere, confort I, zonele Tătărași, Podu Roș, Tg. Cucului, Păcurari, Tudor Vladimirescu. Oferte avantajoase. Tel. 170932.

• Schimb apartament 3 camere, decomandate, et. 1, gaze, telefon, pentru apartament 2 camere și mașină. Tel. 171058.

• Schimb apartament 2 camere, confort I, decomandat, parchet, balcon închis, Mircea, cu 2 garsoniere. Tel. 158848.

• Schimb apartament zona Maternității - Ploiești, contra convenabil Iași. Tel. 145732.

• Schimb apartament 3 camere pentru 2 camere, zonele Nicolina II, Cetățuia. Tel. 122974.

## pierderi

• Pierdut certificat de calificare cu nr. 176151/3.11.1979, pe numele Dorofte Elena. Îl declar nul. (9603)

• Pierdut duminică, în zona stația tramvai 5 (Podu Roș), cîine lup - 9 luni. Cine l-a găsit sau poate da relații, ofer recompensă bună. Tel. 125970 sau 120616, după ora 16,00, sîmbătă și duminică - toată ziua.

• Pierdut carnet de student pe numele Ninu Andrei. Îl declar nul. (9599)

• Pierdut cîine lup - adult (11 luni), în zona Sărărie - Ralet. Răspunde la numele Athos. Aducătorului recompensă. Tel. 143996.

## oferte servicii

• Studente litere, meditam engleză, franceză, germană (preferabil elevi). Tel. 141565, după ora 16,30.

• Profesoară, meditez gramatică, clasele V-VIII, 250 lei/oră. Tel. 134459.

• Artist fotograf execut lucrări color garantate (developări, copieri) și deplasări la domiciliul dumneavoastră. Tel. 119081. (9602)

• Ofer reparații tv la domiciliu. Tel. 173998 (9403)

• Filmări video profesionale. Tel. 114422.

• Repar mașini electrice de scris. Tel. 141494

• Ofer ajutor menaj unei persoane serioase, zilnic sau 2 zile pe săptămînă, după ora 12,00. Relații la telefon 151355, după ora 17,00.

• Pregătesc limba română pentru treaptă și bacalaureat. Tel. 118480.

## locuri de muncă

• Asociația de locatari str. Păcurari, bl. 551-553 angajează pe bază de convenție femeie de serviciu. Relații la bl. 551, sc. C, et. 1.

• S.C. CASA GRIG - S.R.L. angajează: muncitori operativi depozit - 6; sortatori legume - 6; vînzători gestionari - 10; șoferi pentru autofrigorifice 20 t - 4; femeie de serviciu - 1; merceologi - 3; contabil (tînăr absolvent) - 1; director - 1. Pentru relații suplimentare vă adresați la sediul depozitului central al firmei ce se află în beciul vechi din Hala Centrală, între orele 16,00 - 18,00.

• Societate comercială privată angajează: maistru-tehnolog confecții lemn și mobilă (studii și vechime în domeniu, minim 10 ani), tîmplari confecții lemn (vechime în domeniu, minim 10 ani); paznici zi-noapte (condiție fizică adecvată, vîrsta pînă la 35 de ani). Angajarea se va face pe bază de examen de competență. Relații suplimentare la tel. 0980/40376, numai între orele 10,00 - 12,00.

• Angajez coafeză pînă în 30 de ani. Tel. 145437, între orele 18,00 - 21,00.

• S.C. MOLDAVIA CO LTD Iași, str. 14 Decembrie 1989 angajează de urgență dactilografă cunoscătoare a limbii engleze și tonetar. Informații suplimentare la telefon 112289 și 112006.

• Angajez șoferi, minim 3 ani vechime, pentru activitatea de taximetrie, garanție obligatorie. Tel 148256, între orele 16,00 - 22,00.

• S.C. INFOSTART CONSULT SRL anunță scoaterea la concurs a postului de inginer, specializarea calculatoare sau electronică și telecomunicații. Condiții de înscriere: cunoștințe de management și sofware economic, limită de vîrstă 35 de ani. Relații și înscriere la sediul firmei, B-dul Tutora nr. 17, camera 409 sau la telefonul 127118.

• S.C. CASABLANCA LTD SRL Iași angajează contabil cu o jumătate de normă/zi sau cu o normă întreagă (8 ore), bucătar cu calificare și experiență, patiser (cofetar). Relații la telefon 117622.

• Societatea Comercială "Nicolina" S.A Iași organizează concurs pentru ocuparea următoarelor posturi: un post de economist în specialitatea comerț exterior; un post de economist cu experiență în domeniul salarizării. Concursul va avea loc pe data de 22 aprilie 1993 la sediul societății. Relații suplimentare la Serviciul Personal-Salarizare al societății

• Inspectoratul de Stat pentru Protecția Muncii Iași, cu sediul în municipiul Iași, str. N. Gane nr. 20.A, organizează pe data de 12 mai 1993, concurs pentru ocuparea a două posturi de inspectori cu specialitatea mecanică și construcții. Condițiile de înscriere și tematica de concurs se pot consulta zilnic, între orele 7,00 - 15,00, la sediul Inspectoratului, începînd de luni, 5 aprilie 1993.

• Universitatea "Al. I. Cuza" Iași - Facultatea de Științe Economice - Catedra de Economie Politică, organizează în ziua de 23.04.1993, ora 9,00, concurs pentru ocuparea postului de tehnician I. Condiții: bărbat, care să posede cunoștințe în specialitățile aparatură audio-vizuală, electricitate-electronică și calculatoare. Candidații vor depune la registratura Rectoratului, pînă la data de 16.04.1993, un dosar plic care va conține următoarele acte: copie după actul de studii, declarație scrisă că nu a suferit condamnări penale; adeverință medicală; recomandare de la ultimul loc de muncă la care a lucrat, din care să rezulte profilul moral și profesional; curriculum vitae; copie după carnetul de muncă, cap. I și IX sau I și VI. Bibliografia de concurs se află afișată la sediul catedrei.

## diverse

• Ofer 150 $ și 50.000 lei pentru o lună, dobîndă 100 %, garanție materială. Tel. 139482.

• Asociația Română de Marketing, Filiala Iași invită toți agenții economici din Iași, interesați în activitatea de marketing, la o primă întîlnire în ziua de miercuri, 31 martie 1993, la sediul Fundației Gh. Zane din Iași, str. Mașinii nr. 3 (la fostul cămin de pe str. Republicii). Întîlnirea are drept scop inițierea unor acțiuni de pregătire în domeniul marketingului și a celor interesați. Informații la telefon 126722. (9672)

• INVITAȚIE: Doriți să petreceți o seară în mod plăcut și într-un cadru agreabil? Doriți să degustați vinuri din cele mai pure soiuri? Doriți ca în timpul afectat acestei activități nimeni și nimic să nu vă deranjeze? Atunci nimic mai simplu: POFTIȚI LA HOTELUL "AROMA VIILOR" (3 stele) Tel 147715 din Copou, Aleea Sadoveanu sau la Agenția de turism MOLDAVIA care vă oferă toate aceste lucruri. Tel. 112289 și 112006.

• Magazinul MOLDAVIA, din str. Ștefan cel Mare nr. 4, vă oferă spre vînzare următoarele produse la prețuri foarte avantajoase: pantofi piele bărbați; ciorapi damă, mărimea 3-4; ciocolată, țigări, bijuterii placate cu aur; fețe pernă mici; cearșaf de pat (alb); rujuri, truse pentru machiaj, casete audio, neînregistrate; pulovere mohair; radiocasetofoane-auto; minicasetofon cu căști, calculatoare de buzunar; casetofon, Majak simplu; ulei, benzină plus motorină. Vă așteptăm!

• Ghiduri, hărți, dicționare. Magazinul agenției de turism MOLDAVIA este singurul din Iași care vă oferă 47 de titluri de ghiduri, hărți și dicționare la prețul din anii 1991-1992. Aici puteți cumpăra dicționar japonez-român, român-japonez, polonez-român și româno-polon, italian-român etc. Harta geografică-turistică a Chinei și R. Moldovei, hărțile și ghidurile munților din România, cărți științifice de turism, cărți despre Basarabia etc. Cei interesați sînt așteptați cu mare plăcere, zilnic, între orele 9,30 - 18,00.

• Societatea Comercială Bere "Zimbru" S.A Iași încheie contracte de cumpărare orz - orzoaică din producția anului 1993, cu producătorii agricoli cu capital de stat și privat din județele Iași, Vaslui, Botoșani, Neamț în următoarele condiții: a) acordă avansuri pentru înființarea și întreținerea culturilor și primește marfa la prețul stabilit de Guvern la data recoltării; b) nu acordă avansuri dar plătește marfa la preț negociabil la data preluării. Contractele se încheie pînă la data de 31 martie 1993. Informații suplimentare la sediul societății și la telefoanele 137260 și 112860.

• Doriți să înființați o societate comercială(și nu aveți timpul necesar pentru întocmirea formalităților?) EL UNIVERSUM prin Agenția de Consulting și Serviciul Financiar Contabil face pentru dumneavoastră toate demersurile necesare, beneficiind în mod gratuit și de consultanță contabilă pe termen limitat (30 de zile). Asigurăm imprimate necesare activității comerciale. Relații și comenzi la Oficiul de relații cu publicul, în holul Hotelului Orizont (lîngă Tribunal). Tel 112700, luni-vineri, între orele 9,00 - 14,00 sau la telefon 136956 și 179365 la orice oră (9682)

## locuri de muncă

• "La Mulți Ani", Dani Alina.

## matrimoniale

• Italian patron office import-export diamante, pietre prețioase și aur, absolut singur înăuntrul sufletului, necăsătorit, stare materială foarte bună, 48 ani, cu spiritul încă tînăr, prezentabil, de o fidelitate absolută, nebăutor, nefumător, maximă seriozitate, caut exclusiv domnișoară / doamnă tînără, frumoasă, afectuoasă, 20/35 ani, chiar și divorțată, interesată de cunoașterea mea doar în scopul unei căsătorii din dragoste. Scrieți-mi, atașînd o fotografie. Adresa mea: Camerin Giorgio, Via San Salvatore 38/F, Valenza (AL), Italia tel. 0131/953117. NB. Telefonare non serve, non voglio / Scrivetemi tassati-vamente in italiano, non importa errori, per foto intendo faccia, fronte a profilo, intera persona, in piedi fronte e profilio. la descrizione deve esser dettagliata piu'possibile, e'inutile scrivere senza i requisiti richiesti, la lettera verra' cestinata. Se dopo i tempi tecnici postali non ricevete riposta, la riposta vi e'gia stata data e'negativa non solecitate grazie. Tutto si fara'per corrispondeza fino alla mia decisione d'in contro.

## decese

• Soțul, fiicele, ginerii, nepoții și rudele apropiate anunță cu adîncă durere trecerea în neființă, după o grea suferință, la numai 59 de ani a celei care a fost HUTANU STELA, mamă și bunică de neînlocuit. Înmormîntarea va avea loc în ziua de 1.04.1993, orele 13,00, la cimitirul Sf. Treime - Păcurari Corpul neînsuflețit se află depus la biserica cimitirului. Dumnezeu să-i odihnească-n pace sufletul ei bun.

• Cu adîncă durere, familia ing. Dan Frunzetti anunță încetarea din viață a tatălui, avocat CONSTANTIN FRUNZETTI, om de o deosebită valoare și noblețe sufletească. Odihnească-se în pace!

• Cu durere familia anunță încetarea din viață, după o lungă și nemeritată suferință a celui care a fost un bun soț, tată, bunic și străbunic, profesor universitar emerit, doctor docent MIHAI CONSTANTINEANU. Înmormîntarea va avea loc la data de 1 aprilie, ora 14,00, la cimitirul Eternitatea. (9605)

## condoleanțe

• Cadrele didactice de la Facultatea de Biologie anunță cu regret încetarea din viață a distinsului profesor universitar doctor docent - MIHAI CONSTANTINEANU, la venerabila vîrstă de 99 ani. Foștii studenți, doctoranzi, cei care l-au cunoscut și au lucrat în preajma sa, au văzut în caracterul profesorului un exemplu de dăruire pentru muncă, seriozitate, dreptate, simpatie pentru cei devotați. Pe tărîmul științei românești și mondiale a adus însemnate contribuții, devenind un om de știință remarcabil, cunoscut de marii specialiști ai lumii. A fost creator de școală, lăsînd o operă științifică valoroasă, continuată și diversificată de cei mai apropiați elevi și colaboratori ai săi. A fost promotorul ideii de combatere biologică în România. Dragostea de muncă și vitalitatea exemplară i-au permis o activitate științifică rodnică pînă în ultimul an al vieții. Dispariția sa este o grea pierdere pentru biologie românească, pentru toți cei care l-au cunoscut, înțeles și prețuit. În aceste momente de grea încercare sufletească, transmitem familiei sincere condoleanțe! (9604)

• Colegii din cadrul Oficiului de Calcul UJCM Iași transmit sincere condoleanțe familiei Popescu, pentru pierderea celui care a fost un bun coleg POPESCU CONSTANTIN. Dumnezeu să-l ierte!

• Împărtășesc durerea colegei doctor Iolanda Mărgărint datorată decesului bunului său tată, pofesorul CONSTANTINEANU. Felicia.

• Sincere condoleanțe colegului doctor Raoul Constantineanu pentru pierderea iubitului său tată Familia Bulimar.

• Pios omagiu distinsului dascăl, profesor universitar doctor Mihai Constantineanu. Condoleanțe familiei îndoliate. Felicia Bulimar.

• Eleva Irina Maxim de la Școala nr. 26 Iași, transmite sincere condoleanțe d-lui învățător Pirșială D. pentru pierderea mamei.

• Familia Mitică și Lenuța Uglea din Ceplenița regretă pierderea neașteptată a celui care a fost preot BALANESCU DUMITRU Sincere condoleanțe familiei.

• Studenții grupei 8, anul-III Medicină generală sînt alături de d-nul dr. Dan Ionescu, în suferința provocată de decesul mamei și îi transmit sincere condoleanțe.

• Colegii din promoția 1962 a Facultății de Matematică-Fizică din Iași anunță cu regret dispariția bunului lor coleg prof. VASILE COZAC de la Liceul Sacova din Bacău și transmit sincere condoleanțe întregii familii grea încercate. (9600)

## mesaje

• Veteranii înscriși la d-nul col Ionescu Eugen sînt anunțați să i contacteze urgent.


monitorul cotidian de informații

FLORIN FLORESCU
redactor șef
DAN RADU
redactor șef adjunct

Tudor Agavriloaei - Secretar general de redacție
Eveniment: Eduard Calotă, Mihaela Cănănău, Vasile Cojocariu, Cătălin Croitoru, Mona Dîrțu, Valentin Gheorghiță, Cristian Hanganu, Toni Hrițac, Septimiu Sărățeanu, Adina Scutelnicu, Ovidiu Scutelnicu, Vali Știrbu.
Fotoreporter: Dan Luca.
Politic: Radu Meșniță, Cristian Racu.
Economie: Daniel Sîrbu, Costel Stroescu, Alin Tocan.
Reporteri speciali: Cornel Cristoiu, Dorin Popa.
Sport: G.I. Nicolae, G. Anghel, Leonard Cănănău, Victor Grădinariu, Eugen Nacu, I.C. Teodor.
Grafica: Lucian Amarii.
Reclama-Publicitate: Gabriel Rusu, Cătălina Ailiesei, Liliana Cozma, Maria Vornicu.
Culegere-Tehnoredactare computerizata: Cornelia Agavriloaei, Cerasela Cirimpei, Diana Sărățeanu, Liliana Signeanu, Mihaela Spineanu, Iulia Vasilescu.

OVIDIU SIMONCA - Redactor șef "Monitorul Expres"
Cristina Popescu - director de programe RADIO NORD-EST
Livia Susanu - editor NORD-EST PRESS

EDITOR
Nord-Est s.r.l.
NORD-EST s.r.l.
Director general
ALEXANDRU LĂZESCU
Director literar
FLORIN ZAMFIRESCU
Director executiv
CEZAR CALUSCHI

ADRESA REDACȚIEI
Bulevardul Copou nr. 19

ABONAMENTELE se pot face la orice oficiu poștal din țară. MONITORUL figurează în catalogul presei interne la poziția 838.

Tiparul executat la S.C. DOSOFTEI S.A. Iași

# FILMELE CARE AU PRIMIT PREMIILE "OSCAR" PE ANUL 1993

**La numai două zile de la festivitatea de decernare a premiilor Oscar pe anul 1992, sîntem în măsură să vă prezentăm atît filmele laureate, cît şi amănunte referitoare la acestea. Au curs lacrimi de bucurie şi lacrimi de tristeţe. Au fost reparate vechi greşeli ale trecutului şi au fost recompensate talentul şi originalitatea. Au urcat pe podium "greii" ecranului american, alături de revelaţii ale ultimei perioade. S-au rostit discursuri emoţionante, au fost aplauze, dar şi tăceri, pentru cei ce nu mai sînt...**

**Poate mai mult decît oricînd, Oscarurile acestui an au fost previzibile. Desigur, decernarea "Globului de Aur" a influenţat voturile Academiei, cum şi premiile "Cesar" au cîntărit în balanţă. Dincolo, însă, de pronosticuri confirmate sau infirmate, dincolo de rivalităţi şi preferinţe individuale, dincolo de tristeţea învinşilor şi de bucuria învingătorilor, în Istoria celei de-a şaptea arte vor rămîne...**

## "NECRUŢĂTORUL"

**(premiul pentru cel mai bun film, cel mai bun regizor- Clint Eastwood, cel mai bun actor în rol secundar- Gene Hackman, cel mai bun montaj- Joel Cox) este, cu siguranţă, marele laureat al acestei ediţii.**

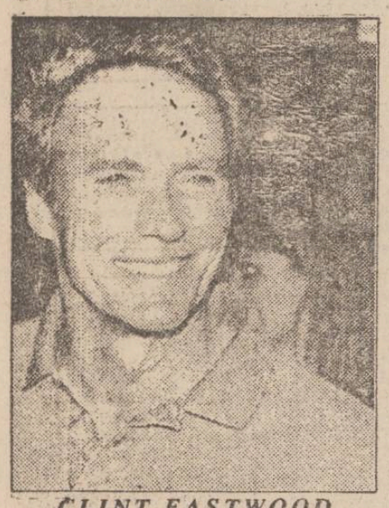

*CLINT EASTWOOD*

Ar fi fost, poate, incredibil acest succes al unui western într-un deceniu al obsedantelor probleme generate de "era tehnologică", dacă n-ar fi existat un precedent în memorabilul "Dansînd cu lupii". "Necruţătorul" este, în viziunea lui Eastwood, o modalitate de a denunţa violenţa americană. Unicitatea acestui film rezidă tocmai în paradoxul pe care îl conţine- pentru că nu este un western în maniera devenită clasică, ci o incursiune în fantastic, cu accente grave. Doi ucigaşi de profesie vor învia din morţi pentru a se răzbuna. O ultimă misiune, marcată de tragism, o nouă şi ultimă confruntare cu violenţa şi cu moartea. Nimic din acele "vechi şi frumoase" westernuri idealizînd o societate în care "bunii" sînt buni şi "răii"-răi. Eastwood ţine să arate, cu preţul destrămării acelui atît de iubit "american dream", adevărata faţă a istoriei, care n-a fost nici aşa de glorioasă, nici aşa de fără-pată cum au ilustrat-o cineaştii. Munny şi Ned, pistolarii-eroi ai filmului, n-au nimic romantic: doar îşi fac treaba, cu precizie şi sînge-rece. Într-o lume a minciunii şi a istoriei deformate, singur tînărul Schofield mai crede în codul onoarei şi în legendele Vestului Sălbatic şi Onest. Nu întîmplător, Schofield e miop, ceea ce îi permite să vadă, la propriu, altfel lumea.

"Unforgiven" străluceşte tocmai prin lipsa sa de pretenţii stilistice şi artistice, aspecte care nu l-au interesat niciodată pe Eastwood. Utilizarea decorurilor şi imaginii este, mai degrabă, expresionistă, culorile dominante fiind în acord cu momentul intrigii. Fără îndoială, cea mai bună realizare a lui Eastwood, "Necruţătorul" şi-a meritat premiul, pentru care a luptat alături de "The crying game" (Neil Jordan), "Oameni de onoare" (Rob Reiner), "Întoarcere la Howards End" (James Ivory), şi "Parfum de femeie" (Martin Brest). Dar bătălia pentru cel mai bun actor, Eastwood a pierdut-o.

## "PARFUM DE FEMEIE"

"Scent of a woman" a adus, după o nedrept de lungă aşteptare, Oscarul unuia dintre cei mai mari actori pe care i-a dat America- Al Pacino. De şase ori nominalizat pentru Premiul Academiei, Al Pacino a ratat, succesiv, în "Naşul" (1972), "Serpico" (1973), "Naşul II" (1974), "O după-amiază de cîine" (1975), "Dreptate pentru toţi" (1979) şi "Dick Tracy" (1990). A realizat, de asemenea, roluri memorabile în "Scarface", "Frankie şi Johnny", "Glengarry", "Bobby Deerfield". "Parfum de femeie" este, de fapt, un remake după un film al anilor '50, realizat de Dino Risi, cu Vittorio Gassman în rolul principal. Al Pacino joacă rolul lui Frank Slade, un locotenent colonel ieşit la pensie, atins de orbire. Sub aparenţele unei brute educate cu biciul, se ascunde o emoţie perfect reţinută, Pacino reuşind să creeze un personaj contradictoriu, care îşi ignoră handicapul (conduce cu detaşare un Ferrari) şi recunoaşte femeile după parfum. Deşi titlul ar putea sugera o eventuală impregnare de feminitate, "Parfum de femeie" are în prim-plan un duo masculin, în interpretarea lui Al Pacino şi a tînărului său discipol (actorul Chris O'Donnell). Cîştigător în competiţie cu Robert Downey Jr. ("Chaplin"), Clint Eastwood, Stephen Rea şi Denzel Washington ("Malcolm X"), Al Pacino intră, în sfîrşit, în posesia unui premiu care nu constituie atît o recompensă, cît recunoaşterea unui mare actor şi care urmează "Globului de Aur" acordat pentru acelaşi rol.

## "ÎNTOARCERE LA HOWARDS END"

Adaptare cinematografică după romanul omonim al britanicului Forster, a fost recompensat cu două Oscaruri- pentru cea mai buna ecranizare (Ruth Prawer) şi pentru cea mai bună actriţă- Emma Thompson.

Tînăra şi fragila englezoaică a reuşit, printr-o interpretare de o deosebită sensibilitate, să smulgă preţiosul Oscar mai cunoscutelor (şi apreciatelor) Catherine Deneuve ("Indochine"), Susan Sarandon, Mary McDonnell ("Passion fish") şi Michelle Pfeiffer ("Love field"). "Întoarcere la Howards End" este povestea a două familii care se întorc pe un domeniu secular şi ai căror membri doresc să se iubească, să se părăsească şi să se regăsească în acelaşi timp, într-un joc subtil de pasiuni, propriu temperamentului englez. Alături de Emma Thompson, doi monştri sacri ai cinematografiei engleze: Anthony Hopkins şi Vanessa Redgrave.

## "INDOCHINE",

*CATHERINE DENEUVE*

marele laureat al festivalului de la Cannes, a primit Oscarul celui mai bun film străin. După ce fusese bine cotat în America (vezi Globul de Aur acordat "celei mai frumoase franţuzoaice a tuturor timpurilor", Catherine Deneuve), filmul candidează la Oscar fără o concurenţă serioasă. Poate că acesta a fost cel mai previzibil dintre Oscaruri, avînd în vedere diferenţa clară de valoare în comparaţie cu filmele contra-candidate (între care încă o realizare a cinematografiei franceze).

## "BRAM STOKER'S DRACULA"

mult-comentatul film al lui Francis Ford Coppola, a primit trei Oscaruri, chiar dacă nu dintre cele mai importante- pentru costume (Eiko Ishioka), pentru cele mai bune efecte sonore (Tom McCarthy şi David Stone) şi pentru cel mai bun machiaj (Greg Cannom, Michele Burke şi Matthew Mungle).

Cineva, dotat cu spirit de observaţie, remarca faptul că numele lui Dracula şi Coppola au, fiecare, acelaşi număr de litere- şapte, cifră fatidică. Poate că ocultele apropieri l-au îndemnat pe Coppola să realizeze acest film, pe care l-a gîndit îndelung. Dincolo de indignările noastre, mai mult sau mai puţin justificate, legate de respectarea adevărului istoric referitor la Vlad Ţepeş, iată ce declară Coppola însuşi: "L-am văzut ca pe Lucifer, un înger căzut, avînd în el ceva de erou totodată, apărător al lui Hristos pînă în momentul în care se crede trădat de Dumnezeu şi se întoarce spre Satan, care îi oferă nemurirea. Îmi plac filmele poetice. Toate adaptările precedente şi-au luat mari libertăţi faţă de cartea originală a lui Bram Stoker...Prologul şi epilogul meu sînt inspirate din istoria adevărată a lui Dracula- pe numele său Vlad Ţepeş, domnitor roman, crud şi necruţător, care îşi trăgea în ţeapă supuşii."

## "ALLADIN"

un film de animaţie produs de studiourile Walt Disney, aflat în topul celor mai vizionate filme americane, după numai două luni de la premiera sa, a obţinut două premii Oscar, pentru cea mai bună muzică (Alan Menken) şi cel mai bun cîntec original ("Whole new world", muzica Alan Menken, versurile Tim Rice). A "scăpat", însă, Oscarul pentru cel mai bun film de animaţie, care a revenit lung-metrajului "Mona Lisa coborînd o scară", realizat de Lohn Gratz.

## "A RIVER RUNS THROUGH IT"

filmul autobiografic al lui Robert Redford, n-a primit decît un Oscar, pentru cea mai bună imagine (Philippe Rousselat). Povestea celor doi fraţi, Norman, cel mare şi cuminte, şi Paul, mezinul neastîmpărat (cu care Redford recunoaşte, de altfel, că se identifică), se constituie într-o peliculă despre viaţa-aşa-cum-e, amintindu-ne de "Oameni obişnuiţi", pentru care Redford a luat Oscarul cel mare în urmă cu mai bine de un deceniu.

## "OMNIBUS"

este laureatul Oscarului pentru scurt metraj, o realizare a lui Sam Karmann, produs de Lazennec Tout Court. Din nou, un premiu scontat şi precedat de prestigiosul Palme D'Or la Cannes '92.

**Premiul "Jean Hersholt",** acordat pentru întreaga carieră cinematografică, a revenit Elizabethei Taylor şi regretatei Audrey Hepburn. Pentru că despre Elizabeth Taylor vom mai avea, sperăm, prilejul să scriem, să nu ratăm ocazia de a creiona, în cîteva cuvinte, activitatea unei mari actriţe şi a unei personalităţi deosebite, nu numai pentru lumea filmului. Audrey Hepburn s-a născut la 4 mai 1929 şi a murit la 20 ianuarie 1993. Celebritatea mondială şi-a cîştigat-o odată cu "Gigi", dar recompensa Oscarului a avut-o pentru "Vacanţă la Roma" (1952). Între filmele care au făcut-o cunoscută şi îndrăgită de către toţi iubitorii artei cinematografice, se numără "Sabrina", "Şarada", "Cum să furi un milion", "Mayerling" şi, mai ales, "My Fair Lady". A oferit o imagine complet diferită de cea a actrielor "la modă" în epocă- Brigitte Bardot şi Elizabeth Taylor, o imagine a femeii fragile şi candide, redînd sensul blînde noţiunii de feminitate. I-a avut ca parteneri pe Humphrey Bogart, Henry Fonda, Gary Cooper, Fred Astaire. Ultimul său film, "Întotdeauna", este o creaţie purtînd "marca" Spielberg, în care a jucat alături de Richard Dreyfuss. Din 1988, Audrey Hepburn şi-a împrumutat farmecul şi popularitatea pentru a servi cauze umanitare, ca ambasadoare UNICEF. Apelurile sale pentru ajutorarea copiilor din Somalia au salvat de la moartea prin înfometare multe suflete. Oscarul post-mortem acordat lui Audrey Hepburn omagiază nu doar o artistă de mare talent, ci, mai ales, un Om de excepţie.

**Premiul Oscar pentru întreaga activitate** a fost acordat Marelui Fellini. Se pare că singura apreciere referitoare la această decizie a juriului Academiei Americane de Artă Cinematografică a fost "Era şi cazul". Ne raliem acestui scurt comentariu.

**Grupaj realizat de Cristina POPESCU**

CLINT EASTWOOD în NECRUTATORUL

## CARNETUL ZILEI

**MIERCURI, 31 martie 1993**

**Cv. Ipatie**

### VREMEA

Vreme normală din punct de vedere termic dar uşor instabilă. Cerul va fi temporar noros. Pe alocuri se vor semnala ploi slabe care vor avea şi caracter de aversă. Vîntul va sufla moderat din sector nordic. Valorile maxime vor oscila între 6 şi 11 grade iar cele minime între -1 şi 3 grade. **(Centrul de Prevedere a Vremii Bacău)**

### TELEVIZIUNE

**TVR 1** 7.00 Telematinal • 10.00 TVR Iaşi • 11.00 TVR Cluj • 12.00 Film artistic "Chinezul" • 13.35 Desene animate • 14.00 Actualităţi • 14.15 Ora de muzică • 15.00 Preuniversitaria • 16.00 Oameni de lîngă noi • 16.30 Panoramic muzical • 17.00 Actualităţi • 17.05 Magazin sportiv • 18.05 Mondo femina • **19.30 Desene animate • 20.00 Actualităţi** • 20.35 Sport • **20.45 Telecinemateca: "La Strada" (Italia, 1945)** • 22.50 Actualităţi • 23.05 Simpozion revistă de literatură şi artă • 0.05 Închiderea programului.

**TVR 2** 15.55 Recomandări din program • 16.00 TVE Internacional • **16.20 Teatru TV "Taifun" de Cao Yu** • 18.30 Emisiune în limba maghiară • 20.00 Actualităţi • 20.35 Maeştri români ai muzicii de cameră • 21.00 TVM Mesager • 21.25 Fotbal: Ţara Galilor-Belgia • 23.20 Închiderea programului.

### RADIO IAŞI

6.00 Dimineţile noastre • 8.00 Buletin de ştiri • 8.10 În bătrîni, din oameni buni • 8.30 Pe-un picior de plai • 9.00 Radiosfera • 12.00 Radio Chişinău • 13.00 Radiojurnal • 13.20 Jazz în comentariu şi sunet • 14.00 Galaxia rock • 15.00 Columna • 15.30 Mari interpreţi de opere • 16.00 Radiojurnal • 16.15 Radiograme 18.05 Corespondenţa radio de muzică populară • 19.00 Ştirile serii • 19.10 Agronomica • 19.30 La izvoarele muzicii • 20.10 Vedete în recital • 20.30 Armonii corale • 21.00 Evenimentele zilei • 21.20 Albumul cîntecului francez.

### CINEMATOGRAFE

• **"Republica"** (tel.114327) : orele 9; 11,30; 14; 16,30; 19 **"Nikita"** coproducţie Franţa- Italia 1990, thriller poliţist

• **"Victoria"** (tel.112502): orele 9; 11; 13; 15;17;19 **"Patul conjugal"** ,film satiric, producţie România

• **"Copou"** (tel.145738): orele 9; 11,30; 14; 16,30; 19 **"Analiză finală"** producţie SUA 1992, artistic

• **"Dacia"** (tel. 164740) : orele 9; 11; 13; 15; **"Astă seară dansăm în familie"** producţie România 1972, comedie. orele 17 şi 19 **"Balul aiuriţilor"** producţie Franţa 1991, comedie

• **"Tineretului"** (tel. 117178): orele 9; 11; 13; 15;17; 19 **"Pariu pe ninja"** producţie SUA 1985, film de acţiune

### CLINICI DE GARDA

Spitalul "C.I.Parhon" clinica 4 medicală, clinica 2 chirurgie şi clinica 2 obstetrică. Telefon 140337

## HOROSCOP

• **VĂRSĂTOR** (20 ian. - 18 febr.): Probleme de ordin financiar vă vor acapara toată ziua. Deocamdată nu se întrevăd posibilităţi pentru a scăpa de datorii. Fiţi optimist(ă) totuşi. Cu abilitatea care vă caracterizează, veţi găsi o cale foarte curînd.

• **PEŞTI** (19 feb. - 20 mart.): Sînteţi într-o formă fizică excelentă. Nu e cazul să mai fiţi obsedat(ă) de sănătatea dumneavoastră, atîta timp cît vă dozaţi eforturile cu înţelepciune. Familia vă va oferi o surpriză plăcută.

• **BERBEC** ( 21 mart. - 20 apr.): Punct ochit, punct lovit - iată ce va caracteriza toate acţiunile dumneavoastră din cursul zilei de azi. Încercaţi să ignoraţi micile probleme personale. Veţi avea timp să vă ocupaţi de ele mai tîrziu.

• **TAUR** (21 apr. - 20 mai): Nişte cîştiguri neaşteptate vor reuşi să vă înveselească pentru mai multe zile. Nu neglijaţi, totuşi, celelalte probleme pe care le aveţi de rezolvat. Banii nu rezolvă chiar totul.

• **GEMENI** (21 mai- 21 iunie): Starea sănătăţii dumneavoastră nu vă permite astăzi eforturi prea mari. Menajaţi-vă cît mai mult, aveţi tot dreptul s-o faceţi. Evitaţi alcoolul, tutunul şi mîncărurile grele.

• **RAC** (22 iun. - 22 iul.): Entuziasmul şi energia care vă vor domina prima parte a zilei vor păli uşor din cauza unei probleme familiale. Contaţi pe ajutorul Capricornului, care vă va oferi o soluţie foarte bună.

• **LEU** (23 iul.-22 aug.): O întîlnire-surpriză vă va determina să vă schimbaţi în mare parte planurile dumneavoastră cu bătaie scurtă. Totuşi, trebuie să vă bizuiţi în primul rînd pe propriile forţe.

• **FECIOARĂ** (23 aug. - 22 sep.): O persoană importantă, încrezătoare în calităţile dumneavoastră, vă va acorda sprijinul. Norocul pare să vă surîdă din nou, dar nu trebuie să vă lăsaţi doar în voia lui. Încercaţi să-l mai şi ajutaţi.

• **BALANŢĂ** (23 sep. - 22 oct.): Aveţi şansa să daţi lovitura, dacă veţi avea suficientă inspiraţie. Deconectaţi-vă de la toate problemele care nu au legătură cu scopul urmărit, concentraţi-vă şi veţi reuşi.

• **SCORPION** (23 oct. - 21 nov.): Imprudenţa s-ar putea să vă coste mult astăzi. Este bine ca atunci cînd luaţi o hotărîre să ştiţi exact ce urmări va avea. Nu vă asumaţi nici un risc.

• **SĂGETĂTOR** (22 nov. - 21 dec.): Uşoare probleme sentimentale vă vor diminua randamentul profesional. Nu trebuie să vă păcălească aparenta înţelegere a celor din jur. Veţi avea o surpriză neplăcută.

• **CAPRICORN** (22 dec. - 19 ian.): Sînteţi cu adevărat inspirat(ă) astăzi. Puteţi avea siguranţa că toate deciziile dumneavoastră sînt corecte şi cele mai potrivite în împrejurările date.

**CALENDAR THEBAIC**

**Miercuri, 31 martie**

Persoana născută astăzi este deosebit de impulsivă. Calităţile bărbatului vor fi serios puse în umbră de lipsa lui de tact şi imposibilitatea de a stabili relaţii normale cu cei din jur. Femeia este deosebit de energică. Va fi un adevărat stîlp al familiei, dar, la fel, dificilă în relaţiile sociale.

*Eveniment cinematografic*

## "Necruţătorul"

Un film american distins, recent, cu 4 premii OSCAR, va rula, şi la Iaşi, la cinematograful "REPUBLICA", începînd de luni, 5 aprilie 1993!

"Necruţătorul" - unul din cele mai bine filme ale anului 1992 înscris, în competiţia premiilor OSCAR, ediţia 1993, cu 9 nominalizări pentru: cel mai bun film, cel mai bun actor într-un rol principal (CLINT EASTWOOD), cel mai bun actor într-un rol secundar (GENE HACKMAN), cel mai bun scenarist, cea mai bună imagine, cea mai bună scenografie, cel mai bun montaj, cea mai bună coloană sonoră.

Producător şi regizor: CLINT EASTWOOD; Scenariul: David Webb Peoples; Imaginea: Jack N. Green.; Muzica: Lennie Niehaus.

Un western de excepţie cu: Clint Eastwood, Gene Hackman, Morgan Freeman, Richard Harris, Saul Rubinek, Frances Fischer, Anna Thomson.

Distribuit de GUILD FILM ROMANIA şi difuzat prin ROMANIAFILM la Iaşi. La Iaşi, premiera filmului va avea loc la cinematograful "REPUBLICA", 5-11 aprilie 1993, orele: 9;11,30;14;16,30;19. **(C. PETRILĂ)**

Afişul în limba engleză al filmului "Necruţătorul"

Echipa care realizează publicaţiile dispoziţie vă stă la
S.C. NORD-EST s.r.l.
prin
CENTRUL DE PRODUCŢIE COMPUTERIZATĂ
realizează matriţe pentru tipar înalt şi tipar offset
cărţi
reviste
pliante
cărţi de vizită
hîrtii cu antet
invitaţii
formulare tipizate
totul în regim de urgenţă şi în condiţii grafice deosebite
Relaţii la sediul cotidianului MONITORUL, Bulevardul Copou nr. 19 sau la tel. 145530, fax 146363, zilnic între orele 10.00-20.00